

Grunt to śmiech str. 2

Bohdan Smoleń rozbawił pensjonariuszy Miejskiego Domu Pomocy Społecznej już samą obecnością.



Dojrzewanie do szkolnego mundurka str. 14

Do jednolitego ubioru w szkole powinni dorosnąć zarówno uczniowie, jak i nauczyciele.



Mundurowy za kratkami str. 4

Dwukrotnie wzrosła liczba przestępstw dokonywanych przez żołnierzy w Podkarpackiem.



Maluje, jak ptak śpiewa str. 12

Stanisław Liszczyk maluje ze szczerością i prostotą, bez obciążenia.



Burmistrz Nowak: - Nie można pozwolić na szkalowanie za pomocą podtych ulotek. Radny Wójcik: - Nie dam się zastraszyć.

Prokurator w Radzie

ANDRZEJ KOZICKI

POŁANIEC. Członkowie Zarządu Miasta, czując się obrażeni postępowaniem dwóch radnych, zdecydowali się na złożenie doniesienia do prokuratury. Radni są posądzeni o rozpowszechnianie oszczerstw i niszczenie samochodów.

Stanisław Wójcik, jeden z radnych, to „etatowy” polaniecki opozycjonista. - Moją misją jest patrzeć władzy na ręce i ujawnianie nadużyć - deklaruje. Półtora roku temu ówczesny burmistrz Połanica Edward Bobiński (SLD) oraz radny Włodzimierz Ligęza oskarżyli go o naruszenie dóbr osobistych. Dopiero w obliczu sądu doszło do ugody.

Wójcik nie zaniechał swojej demaskatorskiej działalności, kiedy na burmistrzowskim fotelu zasiadł

Zbigniew Nowak (opcja prawicowa). Przed bramą „Elektrowni” systematycznie rozdaje po kilkaset sztuk ulotek, w których określa burmistrza mianem „oszust politycznego” oraz „marksistowsko-masońskiego ideologa kalającego największe wartości”. W Połaniu kolportowane są również ulotki sygnowane przez anonimowego „Gminografa-Cienia”. Można się z nich dowiedzieć szczegółów o alkoholowo-erotycznych wycieczkach tamtejszych notabli: - Polanieckie „koguciki” na pęczki mają kochanek, ale i tak co rusz leją się po pyskach o nowe oblubienice. Przy powrotach z libacji jako „taxi” używają pojazdów służby zdrowia - donosi agencja „Gminograf”. Wójcik zaprzecza, by był autorem tych tekstów. - Mam na tyle odwagi, by podpisywać się pod swoimi ulotkami. Druk opłacam z diety radnego.

Ciąg dalszy na str. 3.

Oszukiwał w całej Polsce. Wpadł w Rzeszowie

Korespondent

PIOTR WRÓBEL

Wysyłał, podając fałszywe adresy odbiorców, tysiące listów do Mali, Korei, RPA, Bangkoku i innych, równie egzotycznych, miejsc. Po „zaginięciu” przesyłek dostawał od Poczty Polskiej po 30 dolarów odszkodowania za sztukę. Policjanci z wydziału PG KMP w Rzeszowie zatrzymali go w jednym z rzeszowskich urzędów pocztowych, podczas kolejnej próby wyłudzenia.

Janusz B., 30-letni mężczyzna spod Tarnowa, oszukiwał urzędy pocztowe od 1998 r. Zasada była prosta. Do prawie wszystkich państw świata wysyłał listy, podając na nich fałszywe adresy. Jako adres zwrotny podawał jedną ze swoich skrytek pocztowych. W całym kraju miał ich co najmniej kilkadziesiąt. Każda przesyłka była polecona. Janusz B. gromadził dowody nadania.

Przy składaniu reklamacji oszust udawał urzędnika, że przesyłka zaginęła, ponieważ nie wpłynęła na adres jego skrytki pocztowej. Przy składaniu reklamacji Janusz B. podawał jednak skrytkę pocztową np. ze Szczecina, tymczasem na wysłanym i „zaginionym” liście umieszczał adres skrytki w Rzeszowie. Za każdy „zaginiony” list - zgodnie z Konwencją Światową Związku Pocztowego z 1994 r. - Poczta Polska wypłacała oszustomu ok. 30 dolarów.

- Teoretycznie mamy przepisy, które powinny uniemożliwiać oszustom takie działania. W praktyce wygląda to tak, że w stosunku do klienta nie możemy być zbyt restrykcyjni. Nie możemy, na przykład, przy nadawaniu przesyłek przesyłek zagranicznych sprawdzać jego dowodu tożsamości - mówi Tadeusz Kiewicz, dyrektor Biura Ruchu Zagranicznego Centralnego Zarządu Poczty Polskiej w Warszawie.

Ciąg dalszy na str. 3.

Przy redakcyjnych telefonach

Specjaliści z Kasy Chorych

Reforma służby zdrowia po roku: jest lepiej czy gorzej? Gdzie się leczyć i za ile? Jak pojechać do sanatorium? Dlaczego ból zęba wywołuje też bóle w... kieszeni? Lekarz domowy - powiernik i przyjaciel czy odrabiający pańszczyznę medyk?

Na te i inne pytania odpowiadzą Państwu specjaliści z Podkarpackiej Kasy Chorych podczas redakcyjnego dyżuru w piątek (11 bm.), w godz. 10-12.

Masz bołą sprawę, zadzwoń! Tel. (0-17) 852-27-56 lub (0-17) 852-27-57. Obszerne fragmenty rozmów naszych gości z Czytelnikami opublikujemy. zbjg

KRÓTKO

Nocna akcja

18-latek z Gdyni postawił na nogi ratowników GOPR, którzy szukali go w Bieszczadach całą noc.

■ str. 3

Mogła żyć

Sekcja zwłok 4-letniej Paulinki K. z Nienowic k. Radymna wykluczyła, by dziewczynka padła ofiarą gwałtu. Zmarła w wyniku schorzeń spowodowanych fatalnymi warunkami higienicznymi, w jakich żyła.

■ str. 4

Papież poświęci... serce

W słynnej ludwisarni Felczyńskich powstaje dzwon, przy którego dźwiękach młodzież powita w Lednicy trzecie tysiąclecie chrześcijaństwa.

■ str. 5

IMIENINY

Apolonii, Eryka, Cyryla, Mariana

Meeth
OKNA DRZWI
• profil pełny z tworzywa w otulinie aluminiowej
• szyba k=1,1

RECONAL
RZESZÓW, ul. Krakowska 150
tel./fax (0-17) 852-06-68, 862-66-91
atPROFIL s.c. tel. (0-17) 773-01-90
Mielec, ul. Wojsławska 2D



Kilkudziesięciu członków podkarpackiej „Samoobrony” blokowało wczoraj przez dwie godziny drogę E-4 w Świlczy. Protestujący nieśli czarną trumnę z napisem: „Polskie Rolnictwo”. Czyt. str. 3.

Pożyczają, by sfinansować inwestycje komunalne

ZADŁUŻONE MIASTA

PODKARPACKIE. Najbardziej - na blisko 50 mln zł - jest zadłużony Rzeszów. Do końca ub.r. miasto zaciągnęło w sumie 11 kredytów i pożyczek. Zobowiązania innych miast są znacznie mniejsze.

Komercyjne to ostateczność

Najwięcej Rzeszów pożyczycił w Narodowym Funduszu Ochrony Środowiska na modernizację oczyszczalni i budowę przepompowni. Do 2008 r. musi oddać 37 mln zł pożyczki i 13 mln odsetek. W tym roku należności z tego tytułu wyniosą ponad 4 mln zł.

- Pożyczki z NFOŚ udzielane są na preferencyjnych warunkach. Oprocentowanie jest niższe od inflacji i wynosi 8 proc. Po spłaceniu połowy należności możemy się ubiegać o częściowe umorzenie pożyczki - wyjaśnia Janina Filipek, skarbnik miasta.

Na preferencyjnych warunkach miasto pożyczyciło też pieniądze na porządkowanie gospodarki ściekowej na lewym brzegu Wisłoka.

Spłatę prawie 1,5 mln w Wojewódzkim Funduszu Ochrony Środowiska trzeba rozpocząć w tym roku. Miasto korzysta też z kredytów bankowych. W 1999 r. pożyczyciło 5 mln zł na budowę szkoły na osiedlu Nowe Miasto. W tym roku musi zwrócić ponad 1 mln zł i zapłacić odsetki.

- Pozostałe kredyty nie są już tak wysokie. Najchętniej korzystamy z pożyczek preferencyjnych, nisko oprocentowanych. Banki wybieramy na przetargach. Kredyty komercyjne to ostateczność - zapewnia J. Filipek.

Lepiej, bo szybciej

Dwa kredyty obciążają konto samorządu Jasła. Oba zostały zaciągnięte w Banku Ochrony Środowiska na budowę oczyszczalni ścieków i kanalizacji. Miasto zagwarantowało spłatę pożyczki własnym majątkiem.

Kredyt na oczyszczalnię zaciągnięty został w 1992 r. Oczyszczalnia ruszyła 4 lata temu, ale jeszcze do 2000 r. miasto będzie spłacać raty. Do zwrotu zostało

2,5 mln zł. - Niestety, NFOŚ negatywnie odpowiedział na prośbę dotyczącą umorzenia pożyczki. Odwołamy się od tej decyzji, ponieważ z naszej strony obowiązujące warunki umorzenia zostały spełnione - mówi Tadeusz Górczyk, sekretarz Urzędu Miasta.

Drugi z kredytów, przyznany miastu przez BOŚ w 1996 r., umożliwił przystąpienie do kompleksowego programu kanalizacji. Kwota 12 mln zł będzie spłacana w ratach w latach 2001-2011.

- Lepiej jest spłacać kredyt, niż rozciągać inwestycje na lata - przekonuje Górczyk. W odniesieniu do rocznego budżetu miasta wysokość rat nie przekracza 4 proc.

Rok bez kredytów

Kredytowe zobowiązania Krosna na 1 stycznia 2000 r., to 8 200 tys. zł. Związane są one przede wszystkim z kredytami zaciągniętymi na budowę oczyszczalni ścieków (miasto spłaca je od kilku lat).

Ciąg dalszy na str. 3.



A PROPOS

JÓZEF LONCZAK

Strefy pozostają

Celem tworzenia specjalnych stref ekonomicznych (SSE) było: zmniejszanie bezrobocia, przyciąganie kapitału zagranicznego oraz pomoc w restrukturyzacji przemysłu. Z piętnastu powołanych w Polsce do życia SSE, dwie znajdują się w naszym regionie, z czego mielecka należy do najlepiej się rozwijających w kraju.

Ale są też takie, które już niedługo mogą być zlikwidowane, np. mazowiecka czy częstochowska, bo zainteresowanie nimi ze strony inwestorów jest niewielkie. Cóż, same ulgi podatkowe i inne preferencje nie wystarczą. Ale ulgi oznaczają niższe koszty dla producenta-inwestora, co wywołuje niezadowolenie konkurencji. W związku z tym, że rynek mamy globalny – głosy niezadowolenia z naszych stref dochodzą także z zagranicy.

Bruksela np. już od dłuższego czasu domaga się likwidacji polskich SSE, gdyż jest to sprzeczne z obowiązującym w Unii prawem, choć polityka zachęty i wspierania poszczególnych branż czy regionów jest tam rozbudowana. Tych propozycji rząd polski nie akceptuje. Po pierwsze, Polska musiałaby wypłacić firmom działającym w strefach olbrzymie odszkodowania za już przyznane przywileje.

Po drugie, zmniejszyłaby się nasza wiarygodność wśród inwestorów zagranicznych. I chociaż negocjujemy warunki przystąpienia do Unii, nie stać nas na spełnienie wszystkich życzeń Brukseli, ponieważ potrzebujemy zagranicznego kapitału i dobrej opinii w środowiskach inwestorów.

Z KOLEBKI

KAJUS AUGUSTYNIAK

Walentynki
a sprawa polska

Co roku w lutym można usłyszeć polityków, którzy mówią nt. walentynek. Wielu z nich przez cały rok nie ma powodu, by coś bąknąć, gdziekolwiek zaistnieć, a tu bardzo proszę. Lewica grzmi, że to amerykanizacja i komercjalizacja polskiej kultury (a przecież były takie święta jak 22 lipca), prawica zaś, że to oczywiście amerykanizacja i komercjalizacja polskiej kultury (a przecież nasza swójka też ma swoje piękne tradycje, jak śmigus – dyngus).

Walka z walentynkami to też świetna metoda, by je uczyć. Jedni wysyłają kartki z serduszkami, inni zaś wytaczają przeciw nim armaty. Może tak ma być? Może zabawa jednych musi oburzać tych, którzy nie umieją się bawić? Jeśli tak, to OK. Jest nadzieja, że nie wróci im zapal przez cały rok i kolejny wybuch oburzenia pojawi się ponownie dopiero za rok, wraz z...walentynkami. Przez ten czas Polska znów posunie się o kroczek do przodu.

■ Autor jest dziennikarzem, rzecznikiem KK „Solidarności”. Mieszka w Gdańsku.

SENSACJE

Krakowowi
równe?

Badania fragmentów wykopalisk spod krośnieńskiego Rynku wykazały, że Krosno już w 1366 r. miało sieć drewnianych wodociągów.

Są to drugie co do wieku – po Poznaniu – zachowane wodociągi, odkryte w Polsce przez archeologów. Tak starą siecią wodociągów nie może się pochwalić nawet Kraków. Tamtejsze wodociągi specjaliści datują na 1399 r. – mówi Jan Gancarski, dyrektor Muzeum Podkarpackiego w Krośnie.

Badania dendrochronologiczne pozwalają dokładnie – co do roku – określić pochodzenie drewna, z którego wykonano rury wodociągowe. Odkryte podczas wykopalisk na krośnieńskim rynku fragmenty wodociągów analizowali specjaliści z AGH w Krakowie. Najstarsze pochodziły z 1366 r. To dowodzi,

że Krosno już w czasach króla Kazimierza Wielkiego, było osadą o dobrze rozwiniętej infrastrukturze. Do tej pory historycy uważali, że miasto rozwinęło się dopiero po nadaniu aktu lokacyjnego.

– W II połowie XIV w. Krosno jako miasto na pograniczu Polski i Rusi mogło nawet rangą odpowiadać Krakowowi i być może stanowiło przeciwwagę dla ruskiego Sankta – twierdzi Jan Gancarski.

Drewniane fragmenty kramów z Rynku specjaliści datują na wiek XIII i XIV, z czego wniosek, że miasto już wówczas było prężnym ośrodkiem handlowym. Belka z drzewa do piwni odkrytej przez archeologów pod Rynkiem dużej budowli pochodzi z końca XIII wieku. To – zdaniem dyrektora muzeum – dowód na to, iż już w XIV wieku na centralnym placu Krosna stał ratusz. ewg

WZLOTY

Stipe Mesić



Nowy prezydent Chorwacji drugą wojnę światową spędził jako kilkunastoletni chłopak z partyzantami Josipa Broz-Tity. W komunistycznej Jugosławii był najpierw dyrektorem fabryki, potem do komunistycznego parlamentu Chorwacji – wówczas części składowej państwa jugosłowiańskiego, by zostać dysydem, więźniem politycznym i... ostatnim prezydentem dawnej Jugosławii.

Od 1990 r. blisko współpracował z Franjo Tudjmanem, charyzmatycznym przywódcą chorwackiego ruchu niepodległościowego. Założył wraz z nim narodowo-niepodległościową Chorwacką Wspólnotę Demokratyczną (HDZ), która w maju 1990 r. zwyciężyła w wyborach do parlamentu. Tudjman został pierwszym prezydentem Chorwacji, a Mesić jej pierwszym premierem. Stipe Mesić opuścił HDZ w 1994 r. Później był najciekawszym przeciwnikiem Tudjmana.

65-letni Mesić cieszy się sporą popularnością wśród kobiet. Sondaż dziennika „Slobodna Dalmacija” twierdził nawet, że poparcie dla szarmanckiego Mesića wśród pań na początku wyścigu o prezydenturę było dwukrotnie większe niż wśród mężczyzn. PAP, AB

OBYCZAJE

Klnie jak...
Albright

W czasie rozmów serbsko-albańskich na temat przyszłości Kosowa, w lutym 1999 r. w Rambouillet, delegacja albańska nie poznała amerykańskiej sekretarz stanu, Madeleine Albright, biorąc ją za... sprzątaczkę. Pisze o tym dziennik „New York Daily News”, powołując się na dwóch członków ówczesnej delegacji kosowskich Albańczyków, m.in. na znanego intelektualistę, Veton Surroi.

Obaj powiedzieli dziennikowi, że pani Albright przypadkowo weszła do ich pokoju. Jeden z członków delegacji, który nie zauważył, kto to jest, pomyślał, że to pewnie pani od sprzątania i powiedział do niej: „Proszę poczekać pięć minut”.

Według relacji Albańczyków, Madeleine Albright wpadła we wściekłość i wymyślała ich nie przebierając w słowach i używając wulgarnych wyrazów. – Pani Albright używała dosadnego języka, którego żaden tłumacz nigdy nie przetłumaczyłby na albański – powiedział dyplomata Veton Surroi. Amerykańska telewizja ABC poinformowała, że rzecznik sekretarz stanu odmówił komentarza w tej sprawie. PAP, AB

LOTTO

MULTI LOTEK
1, 3, 16, 25, 27, 31, 35, 37, 38, 40, 41,
42, 43, 47, 48, 50, 54, 66, 68, 76

TWÓJ SZCZĘŚLIWY
NUMEREK
8, 34, 41, 43 15



Wzięty na rogi

O szczęściu może mówić Jose Alberto Martin Antequera, który podczas corridy w Valdemorillo k. Madrytu został wzięty na rogi przez byka i wyrzucony w powietrze. Matador z opresji wyszedł bez szwanku.

OD UCHA DO UCHA

Grunt to śmiech

ANDRZEJ RAUS

Z pensjonariuszami Miejskiego Domu Pomocy Społecznej w Krośnie spotkał się wczoraj gwiazdor kabaretu, Bohdan Smoleń. Niezłe rozbawił towarzystwo już samą swoją obecnością.

– Jak na pana patrzę w telewizji, to mi się od razu weselej robi na duszy. Zwłaszcza jak występuje z tym drugim, jak mu tam, Laskowikiem – zwierzyła się jedna z pań. – A co dopiero, jak Pana widzę na własne oczy! Od razu robi się wesoło i chce się żyć!

„Bodzio” opowiadał dowcipy i znakomicie bawił towarzystwo. Na pamiątkę spotkania pozostał też kasetę wideo i nagrania ze swoimi występami kabaretowymi.

– Jaki jest pański ulubiony dowcip? – zapytał ktoś. – Robotnik spadł z rusztowania. Podchodzi do niego majster i mówi: Ej, chłopaki wyjmijcie mu ręce z kieszeni, żeby wyglądało na wypadek przy pracy.

Wszyscy uśmieśli się po pachy. Występ Smoleń zakończył tylko dlatego, że musiał. – Kochani, grunt to śmiech. Nie dajcie się sfałszować, bądźcie zdrowi i do zobaczenia. Jeszcze tu do was przyjedziemy! ■



Przed spotkaniem w Miejskim Domu Pomocy Społecznej przy ul. Kletówka w Krośnie Bohdan Smoleń „upolował” tego oto zwierza.

Z ŻYCIA FLORY

Wiosna
przy kaplicy

Bazie zakwitły nie tylko w Przemysłu. Wczoraj można je było podziwiać także niemal w centrum Krosna, na drzewach rosnących w sąsiedztwie zabytkowej kaplicy „Emaus” przy ul. Kletówka. Bazie rzeczywiście wyglądają okazale. Szkoda, że nie można tego powiedzieć o samej kaplicy, która z dnia na dzień popada w ruinę. Wiosną przydałby się tu generalny remont. ar

Z KRYMINAŁU

Pić po ukraińsku

Po raz pierwszy na Ukrainie, lwowski sąd zdecydował, czy można ukarać producenta, który reklamuje swe towary po rosyjsku, a nie – jak wymaga odpowiednia ustawa – po ukraińsku.

Mieszkaniec Lwowa, Mychajło Pawłyszyn, wystąpił do sądu z pozwem o ukaranie znanego producenta koniaku „Szustow” z Odessy za reklamowanie swych wyrobów w prasie w języku rosyjskim. Pawłyszyn powołuje się na odpowiednią ustawę, która wy-

maga, aby reklamowano towary wyłącznie po ukraińsku.

Pawłyszyn – jak pisze agencja Interfax-Ukraina – wcześniej pracował we lwowskim urzędzie ds. ochrony praw konsumentów i ukarał jedną z miejskowskich firm mandatem za reklamowanie wyrobów po rosyjsku. Mimo że ukraiński jest jedynym językiem państwowym, połowa mieszkańców Ukrainy – praktycznie cały wschód i południe, na co dzień używa rosyjskiego. PAP, AB

Panu

Janowi MUSIAŁOWI

wyraży głębokiego współczucia z powodu śmierci

OJCA

składają:

Zarząd, pracownicy Spółki R-press
i Redakcja GC „Nowiny”

Dzisiaj w Podkarpaciu, jutro w innych województwach

„SAMOOBRONA” BLOKOWAŁA DROGĘ

ANDRZEJ KLIMCZAK

RZESZÓW, ŚWILCZA. Dwie godziny trwała wczoraj blokada drogi E-4 w Świlczy przez kilkudziesięciu członków podkarpackiej „Samoobrony”. Protestujący przepuszczali jedynie samochody uprzywilejowane. Policja zorganizowała objazdy.

„Złodzieje, oddajcie nam nasze pieniądze” – głosiły napisy na transparentach. Młody człowiek w łachmanach z napisem „Idziemy do Unii”, niósł kosę obwiązaną sznurkiem i złamane grabie. Niesiono też czarną trumnę z napisem: „Polskie Rolnictwo”. Na wieku trumny spalono „sweter Balcerowicza”. Pikietyujący przeprowadzili zbiórki pieniędzy na długopis dla marszałka województwa, Bogdana Rzońcy. – Aby miał czym pisać odpowiedzi na nasze postulaty – wyjaśniła Maria Zbyrowska, szefowa podkarpackiej „Samoobrony”. Zebrano 17 zł 40 gr.

Wśród protestujących znaleźli się hodowcy i plantatorzy, żądający wypłaty należności za dostarczone do niektórych zakładów przetwórczych województwa produkty rolne i zwierzęta.

Zbyrowska, w odezwie odczytanej podczas pikietu, wini za taki stan rzeczy rząd, władze wojewódzkie i samorządowe. Wprowadzenie obcego kapitału do



Maria Zbyrowska w rozmowie z Bogdanem Rzońcą i Janem Tomaką.

zakładów o profilu przetwórczo-rolnym oraz zakupy żywności za granicą zostały przez nią ocenione jako działania wymierzone przeciw polskiej wsi. – Odetniemy tę rękę wyciągniętą przeciw rolnikom – odgrażała się Zbyrowska.

– Domagamy się radykalnych rozwiązań. Jeśli nie spełnicie naszych postulatów, to wyjdziemy znowu na drogę – usłyszeli przed budynkiem Urzędu Wojewódzkiego, dokąd udali się pikietyujący, marszałek Rzońca i wiceprzewodniczący zarządu województwa, Jan Tomaka.

– Jesteśmy zaangażowani w prace dotyczące rolnictwa, które w strategii rozwoju województwa stanowi jeden z najważniejszych elementów – przekonywał Rzońca.

– Zgadnam się z waszymi postulatami, ale trzeba poruszać się w granicach dopuszczalnych przez prawo. Nie mogę obiecać, że wszystkie problemy zostaną załatwione od jutra. Urząd Marszałkowski działa zaledwie od roku, a problemy rolnictwa mają swoją historię od 1945 r.

– Musi się pan zająć szczegółowo naszymi problemami, bo inaczej następnym razem rozliczymy pana – atakowali przedstawicieli „Samoobrony”. – Błokady rozpoczęły się od woj. podkarpackiego, a jutro będą już w następnych województwach.

Następne blokady, zdaniem pikietyujących, będą trwały dłużej. – Nie daj Boże, żeby się krew polała – mówili lepperowcy.

GOPR-owcy szukali beztroskiego młodzieńca Nocna akcja

BIESZCZADY. 18-latek z Gdyni postawił na nogi 22 ratowników GOPR, którzy szukali go całą noc. On tymczasem, nie powiadając o tym nikogo, pojechał autobusem do Leska, po czym pieszo udał się w drogę powrotną do schroniska w Jaworzcu, gdzie się zatrzymał.

Młodzieniec w niedzielę wybrał się na Poloninę Wetlińską. Kiedy w poniedziałek o godz. 22 nie było go z powrotem, zaniepokojony kierownik schroniska, Grzegorz Mołczan, powiadomił centralę GOPR w Sanoku.

Udało się ustalić, że 18-latek spędził noc z niedzieli na poniedziałek w Chatce Puchatka na Poloninie, po czym o 8.30 ruszył w drogę powrotną.

O godz. 23 Leszek Berezka, instruktor ratownictwa górskiego, zarządził akcję poszukiwawczą, uruchamiając trzy sekcje ratownicze: Cisna, Sanok i Lutowska. Łącznie – 22 ratowników, 3 samochody terenowe, 2 skutery śnieżne.

Nad ranem patrol w składzie: Lutek Pińczuk i Adam Korzeniowski, znalazł ślad, który wiódł w kierunku Suchych Rzek i prowadził do drogi. Kierowca autobusu relacji Zawatarnica-Sanok z przedstawionego rozpisu rozpoznał swego pasażera.

Wczoraj w godzinach południowych, w okolicach Hoczwi, powracający z akcji ratownicy GOPR natknęli się na sprawcę zamieszania. Szedł piechotą skrajem szosy, zmierzając do schroniska w Jaworzcu. Nie sprawiał wrażenia przejętego tym, do czego doprowadził.

– Na niefrasobliwość i beztroskę niektórych turystów, takich jak ten 18-latek z Gdyni, nie mamy wpływu – komentuje Jerzy Żak, zastępca naczelnika Bieszczadzkiej Grupy GOPR. – Miał szczęście, że trafił na wyjątkowo dobre warunki atmosferyczne. Szkoda tylko, że nie zadzwonił z Zawatarnicy, że żyje, jest cały i rusza PKS-em do Leska. Można było uniknąć nocnych poszukiwań.

MARIAN STRUŚ

Zadłużone miasta

Ciąg dalszy ze str. 1.

Od 1 marca natomiast rozpocznie się spłata kredytu zaciągniętego w ub. roku w Banku PeKaO SA na spłatę zobowiązań w związku z decyzją samorządu o likwidacji i restrukturyzacji placówek służby zdrowia. W tym roku nie planuje się zaciągania nowych kredytów.

Nie wydawać na byle co

Na koniec 1999 r. na Ustrzykach Dolnych ciążył dług w wysokości 1 mln 144 tys. zł. Nie jest to dużo. Gmina wzięła pożyczkę na budowę szkół w Bandrowie i Wojtkowej oraz wykonanie sieci ciepłowniczej.

Lwia część ustrzyckiego długu to preferencyjny kredyt z Wojewódzkiego Funduszu Ochrony Środowiska, wzięty na 5 lat. Tylko 600 tys. zł to kredyt komercyjny.

Z zamiarem wzięcia dużego kredytu nosi się gmina Lesko, ale w chwili obecnej jej zadłużenie też nie jest wielkie. Wynosi 1 mln. Lesko spłaca w transzach po 100 tys. zł co pół roku pożyczkę z Banku Ochrony Środowiska na gazyfikację.

– Nie chcemy roztrwonić naszej zdolności kredytowej na byle co – mówi burmistrz Robert Petka. – Trzymamy ją na budowę oczyszczalni ścieków, której koszt wyniesie około 7 mln zł.

Dług po poprzednikach

Zdolność kredytowa gminy Brzozów w poprzednim roku wynosiła 15 mln zł. Gmina zaciągnęła kredyt w wysokości jedynie 10 mln 400 tys. zł. – Gros tej kwoty przeznaczaliśmy na regulowanie zobowiązań. Po poprzednikach dostaliśmy schedę w postaci 8-milionowego długu. Trzeba to było szybko uregulować, by nie ciągać się po sądach z wierzycielami – tłumaczy burmistrz Janusz Draguła. Pozostała część kredytu poszła na budowę szkoły.

Nie zwiększają obciążen mieszkańców

Zobowiązania kredytowe gminy Sanok na koniec ub. roku wynosi-

ły niewiele ponad 3,5 mln zł. 2 mln 200 tys. zł wzięto z NFOŚ na renowację wysypiska. Drugi pod względem wielkości dług ciąży na mieście z racji modernizacji Sannockiego Domu Kultury. Do spłaty pozostało jeszcze z tego tytułu 1 mln 80 tys. zł i 285 tys. zł za wybudowanie obwodnicy. – Kredyty nie wpływają w żaden sposób na obciążenia finansowe mieszkańców miasta – uspokaja burmistrz Zbigniew Daszyk.

Postaw się, lecz nie staw się

Prawie 11 mln zł wynosi obecnie suma kredytów i pożyczek zaciągniętych przez przemysłowe władze. Największym wierzycielem miasta jest bank PKO BP, u którego Przemysł ma 4,5 mln zł długu. Największą częścią tej kwoty (2 mln zł) wsparto potrzeby Zakładu Uzdatniania Wody. Z zaciągniętego w tym banku kredytu została również dofinansowana modernizacja sztucznego lodowiska, budowa sali gimnastycznej przy SP 5 oraz bloku komunalnego przy ul. Leszczyńskiego. Na ten ostatni cel miasto zaciągnęło również dodatkowo prawie 2,8 mln zł kredytu w innym banku. Na końcowym etapie spłacania są, zaciągnięte kilka lat temu, kredyt i pożyczka na modernizację miejskich autobusów zasilanych gazem.

Zabezpieczeniem kredytów jest konto przemysłowego UM. W związku z zobowiązaniami kredytowymi żaden z należących do miasta budynków nie jest obecnie zastawiony.

Oczyszczalnia jest, miasto nadal płaci

Samorząd Niska ma do spłacenia 5,5 mln zł z tytułu pożyczki na budowę oczyszczalni ścieków. Oczyszczalnia działa od dwóch lat, a kredyt pozostał. W tym roku władze Niska planują zaciągnąć kredyt w wysokości 6 mln zł na wykonanie kanalizacji w gminie. Zdolność kredytowa gminy zostałaaby wówczas wykorzystana.

baj, ewg, drn, nz, max

INVEST BANK SA
www.investbank.com.pl

lokata
Invest 2000
gwarantowany, stały zysk!

- lokata 3- i 6-miesięczna
- wysokie, stałe oprocentowanie
- bezpieczeństwo wkładu gwarantowane certyfikatem

Certyfikat lokaty

Przebieganie lokaty w oparciu o...

z zakładając lokatę o wartości min. 2000 zł, otrzymujesz dekoder telewizji cyfrowej Polsat z abonamentem za darmo

dotatkowo - w comiesięcznych losowaniach nagrody o wartości 120 tys. zł

Zapraszamy do placówek INVEST-BANK SA:

Rzeszów, ul. Zygmuntońska 9, tel. 852-21-73, Rzeszów, ul. Piłsudskiego 36, tel. 852-44-23 w. 319;
Rzeszów, ul. Przemysłowa 14; Przemyśl, ul. Grunwaldzka 43, tel. 679-07-51;
Dębica, ul. Rynek 10 A, tel. 676-36-00; Jasło, ul. 3 Maja 18A, tel. 44-81-641

Bezplatna infolinia: 0 800 16-90-43

Prokurator w Radzie

Ciąg dalszy ze str. 1.

Podczas ostatniej sesji Rady Miasta Wójcik wdał się w sprzeczkę z burmistrzem Nowakiem i przewodniczącym Rady Romanem Łowickim. W końcu burmistrz nie wytrzymał: – Dość szkalowania, nocnych telefonów z pogrozkami, niszczenia karoserii samochodów.

Wójcik nie pozostał dłużny: – Przed laty pan Nowak prosił mnie o wydrukowanie ulotek oczerniających burmistrza Bobińskiego. Zachowałem rękopisy. Włodzimierz Ligęza jest teraz moim współtowarzyszem w walce o prawdę – oświadczył „Nowinom”.

– W podpisany przez wszystkich członków Zarządu wniosku do prokuratora znalazły się zarzuty o kolportowanie szkalujących ulotek i dewastację samochodów – stwierdza przewodniczący Rady Łowicki, a burmistrz dodaje: – Niech sobie panowie Wójcik i Ligęza kolportują podpisane przez siebie ulotki. Ale na szkalowanie, niszczenie za pomocą podłych ulotek nie można pozwolić. Mamy wystarczającą ilość dowodów ich winy. Reszta należy do prokuratora.

Stanisław Wójcik oznajmił „Nowinom”, że nie da się zastraszyć.

ANDRZEJ KOZICKI

Korespondent

Ciąg dalszy ze str. 1.

Dyrektor Kiewicz wyjaśnia, że w przypadku zaginięcia przesyłki zagranicznej Poczta Polska wysłała zapytanie do swojego odpowiednika w danym kraju. – Bywa, że taka korespondencja trwa miesiącami. Tymczasem, zgodnie z przepisami, zmuszeni jesteśmy wypłacić odszkodowanie do trzech miesięcy od złożenia reklamacji – mówi Kiewicz.

Funkcjonariusze PG KMP w Rzeszowie ustalają w urzędach

poctowych w całym kraju, gdzie i kiedy Janusz B. złożył reklamację oraz gdzie wykupił skrytkę pocztową.

W trakcie przeszukania mieszkania Janusza B. policjanci znaleźli ok. 700 przygotowanych do wysłania listów.

Janusz B. po przesłuchaniu został zwolniony. Zastosowano wobec niego dozór policyjny. Będzie oskarżony z art. 286 kk (oszustwo), za co grozi kara do 8 lat więzienia.

PIOTR WRÓBEL

POGODA NA DZIŚ...

Zachmurzenie małe i umiarkowane z większymi przejaśnieniami na zachodzie i północy regionu. Na południowym wschodzie możliwy przelotny deszcz. W nocy przelotne opady deszczu ze śniegiem i śniegu. Wiatr umiarkowany, chwilami dość silny, zachodni. Ciśnienie atmosferyczne wynosiło wczoraj wieczorem w Rzeszowie 981 hPa, tendencja na dziś – wzrost.



... I NA JUTRO

Pochmurno z przejaśnieniami i bez opadów. Tylko na północy regionu możliwe zanikające opady deszczu. Chłodniej. Wiatr słaby i umiarkowany północno-zachodni skreślający na zachodni. Sytuacja biometeorologiczna ulegnie stopniowej poprawie.



Częstował „kompotem”

PRZEMYŚL. Kara do 10 lat więzienia grozi 36-letniemu Jerzemu M., specowi od „polskiej heroiny”. Zarzuca się mu, że przez kilka lat zajmował się nielegalnym procederem przetwarzania słomy makowej, z której w znacznej ilości wyrabiał odurzający „kompot”. Z narkotyku produkowanego przez Jerzego N. skorzystało wielu uzależnionych.

Wobec niezbitych dowodów rzeczowych (kompletne przyrzędownie produkcji i gotowy wyciąg ze słomy makowej), przemyślanin przyznał się do zarzucanych mu czynów, składając wyjaśnienia, na podstawie których sporządzono akt oskarżenia.

MN

„Cofka” na granicy

BARWINEK. Funkcjonariusze Straży Granicznej na polsko-słowackim przejściu drogowym udaremniili przekroczenie granicy skradzionym samochodem.

Tym razem podczas rutynowej kontroli zatrzymano obywatela Rosji, 29-letniego mieszkańca Moskwy, który samochodem „Łada Samara” usiłował wjechać do Polski. Po sprawdzeniu w krajowym rejestrze poszukiwanych pojazdów potwierdziło się, że auto to pochodzi z kradzieży – mówi rzecznik prasowy krośnieńskiej policji, Alojzy Pasiowicz. Skradziono je niedawno w Warszawie. Pojazd zabezpieczono do dalszej kontroli. Kierowca trafił do Policji Zatrzymań w Krośnie.

ar



Najwięcej na sumieniu mają żołnierze z Jarosławia

Mundurowy za kratkami

BARTOSZ BAĆAL, PAP

PODKARPACIE. Dwukrotnie wzrosła liczba przestępstw dokonywanych przez żołnierzy. Nasze województwo nie odbiega od średniej krajowej.

Na terenie Podkarpackiego w ub. roku liczba sprawców przestępstw i wykroczeń w wojsku wzrosła dwukrotnie, a samych spraw karnych prowadzonych przez Prokuraturę Wojskową w Rzeszowie – o 60 proc. Zdecydowanie więcej na swoim koncie mają żołnierze służby zasadniczej niż zawodowej.

Dominują przestępstwa oraz wykroczenia pospolite. Drobne kradzieże, prowadzenie prywatnych samochodów pod wpływem alkoholu, pobicia, bójki, kradzieże z włamaniem.

W statystykach rzeszowskiej Prokuratury Wojskowej gorzej zapisała się 14. Brygada Pancerna Ziemi Przemyskiej niż 21. Brygada Strzelców Podhalańskich. – Szczególnie wiele przestępstw popełnili żołnierze z garnizonu Jarosław, podległego wówczas 14. BPanc. – mówi mjr Marek Gosztyła, wojskowy prokurator garnizonowy w Rzeszowie.

Wśród najczęstszych przyczyn wykroczeń i przestępstw wymienić należy biedę skłaniającą wojskowych do wejścia w konflikt z prawem oraz wpływ alkoholu, ograniczający samokontrolę żołnierzy. Prokurator Gosztyła zwraca również uwagę na ogólnopolski wzrost

przestępczości, zwłaszcza wśród ludności cywilnej. – Każdy przypadek, jaki do nas trafia, rozpatrujemy jednak indywidualnie – dodaje.

Chor. Adam Gałuszka, zastępca komendanta Żandarmerii Wojskowej w Jarosławiu, przyznaje, że podczas niektórych poborów do jednostek wojskowych trafia nawet 40 proc. osób, które wcześniej weszły w konflikt z prawem. – Często przestępstwa i wykroczenia popełniają już w pierwszych miesiącach pobytu w wojsku – dodaje chor. Gałuszka. Najczęściej zdarzają się samowolne oddalenia z terenu koszar, pełnienie służby przez pijanych żołnierzy, nadużywanie uprawnień w stosunku do młodszych stopniem oraz stażem służby.

Zdaniem Janusza Onyszkiewicza, ministra obrony narodowej, na wzrost przestępczości wśród żołnierzy wpływa niedoskonałe prawo dyscyplinarne. Na etapie prac parlamentarnych nad jego nowym projektem pominięto bowiem zastrzeżenia zgłaszane przez przedstawicieli ministerstwa. – Ułomność uregulowań prawnych jest zachętą dla tych, którzy mają skłonność do łamania prawa. Sprzyja jednocześnie nadużywaniu niekiedy władzy przez tych, którzy prawa tego powinni strzec, sami je stosować i egzekwować od podwładnych – dowodzi minister Onyszkiewicz.

Sekcja zwłok 4-letniej dziewczynki wykluczyła gwałt

MOGŁA ŻYĆ

JAN MISZCZAK

RZESZÓW, JAROSŁAW. Przeprowadzona we wtorek w Zakładzie Medycyny Sądowej w Rzeszowie sekcja zwłok 4-letniej Paulinki K. z Nienowic k. Radymna wykluczyła, by dziewczynka padła ofiarą gwałtu, jak wcześniej podejrzewano – poinformował „N” kom. Krzysztof Pobuta z KPP w Jarosławiu.

Przyczyną śmierci były daleko posunięte zmiany chorobowe układu pokarmowego i jamy brzusznej. Pobrano wycinki do badań histopatologicznych, któ-

re pozwolą na bardziej precyzyjne wnioski.

Dziś jedno jest pewne: to dziecko mogło żyć, lecz zostało skrajnie zaniedbane i niemal skazane na śmierć, wegetując w przeraźliwej nędzy. Przypomnijmy, że w poniedziałek po północy do cierpiącej na ostre bóle brzucha Paulinki wezwano pogotowie, które przewiozło ją do szpitala w Jarosławiu, skąd – z uwagi na bardzo zły stan zdrowia – została przetransportowana na oddział chirurgii dziecięcej Szpitala Wojewódzkiego nr 2 w Rzeszowie. Mimo wysiłków lekarzy dziecko zmarło podczas operacji.

Na ciele dziewczynki, w okoli-

cach krocza, stwierdzono ponadto krwawe podbiegnięcia, co zrodziło podejrzenie, że mogła zostać zgwałcona. Okazało się jednak, że urazy te spowodowane były fatalnymi warunkami higienicznymi, w jakich żyła. Dziecko wychowywała samotnie jej 25-letnia matka, w warunkach urągających podstawowym normom, niemal bez wody i mydła. Obraz tego domu wprawił w zdziwienie i przynębieńcie nawet przybyłych na miejsce policjantów. Paulinka od dłuższego czasu skarżyła się na poważne dolegliwości, ale dopiero w poniedziałek, gdy stan jej zdrowia stał się krytyczny, wezwano pogotowie. ■

Zabójca dziecka przed sądem

KROSNO. Przed Sądem Okręgowym stanął wczoraj 24-letni Ariel P. z Ustrzyk Dolnych, oskarżony o zamordowanie – w maju ub. roku – 5-letniej dziewczynki. Prokurator postawił mu również zarzut „doprowadzenia do poddania się czynnościom seksualnym” kilku dziewczynek w wieku od 12 do 14 lat. Rozprawa toczyć się będzie przy drzwiach zamkniętych.

Wczoraj sąd wysłuchał wyjaśnień oskarżonego. Żadna z osób pokrzywdzonych nie była obecna podczas rozpoczęcia proce-

su. Dziś ma się odbyć druga rozprawa. Zaplanowano przesłuchania świadków.

W akcie oskarżenia prokurator oskarżył Ariela P. o to, że w maju 1999 r. zaprowadził 5-letnią Ewę na Górę Gromadziń w Ustrzykach Dolnych, udusił ją, po czym wrzucił zwłoki do pobliskiego dołu przy strzelnicy sportowej. Ariel P. znał rodzinę Ewy, był u niej w domu jako gość starszej siostry. W dniu morderstwa nie zastał jej w domu, zabrał więc dziewczynkę na spacer. Po popełnieniu zbrodni spotkał się z jej ojcem, przez całą noc bawili się wspólnie na dyskotekę. Po odnalezieniu zwłok dziewczynki policja

zatrzymała Ariela P. na podstawie zeznań świadków. Do czasu rozpoczęcia procesu przebywał w areszcie.

Zespół biegłych z Jarosławia na podstawie obserwacji oskarżonego uznał, że jest on zdolny do dewiantycznych zachowań o charakterze pedofilii, ale popełniając czyny, o które oskarża go prokurator, nie miał ograniczonej zdolności kierowania swoim postępowaniem. Ariel P. nie zgadza się z opinią biegłych. Jego obrońca złożył wniosek o przeprowadzenie badań poczytalności oskarżonego przez inny zespół biegłych. Sąd odłożył na razie rozpatrzenie wniosku. **ewg**

Wyższa nagroda za informację

RZESZÓW. Do 20 tys. zł wzrosła kwota, którą wyznaczono za wskazanie sprawcy zabójstwa pracownika lombardu. Nagrodę wyznaczili wspólnie przyjaciele i rodzina zastrzelonego Piotra P.

22-letni mężczyzna, jak informowaliśmy, został zastrzelony w

lombardzie przy ul. 3 Maja 30 grudnia ub.r. Bandyta strzelił do niego z broni palnej w prawą skroń z bliskiej odległości i uciekł. Nie wiadomo, jaki był motyw zbrodni. Z nieoficjalnych informacji wynika, że z lombardu zginęło jedynie kilka tys. zł. Morderca nie zabrał sprzętu RTV. Policja opracowała portret pamięciowy podejrzanego o zabój-

stwo; wiek ok. 20 lat; wzrost 170 cm; szczupłej budowy ciała; cera śniada; oczy ciemne, okrągłe, wylupaste; włosy czarne, uczesane „na języka”. Mężczyzna ubrany był w czarną kurtkę i spodnie tego samego koloru.

Osoby, które mogą pomóc w jego zatrzymaniu, proszone są kontakt telefoniczny z KMP w Rzeszowie, tel. (0-17) 865-22-65 lub 997. Anonimowość gwarantowana. **am**

Kol. Janowi MUSIAŁOWI
wyraży współczucia i żalu z powodu śmierci

OJCA

składają
Zarząd Regionu NSZZ „Solidarność” w Rzeszowie

k-37411

Koleźce Jerzemu LENCZNEROWI
wyraży głębokiego współczucia z powodu śmierci

MATKI

składają
Zarząd i współpracownicy „CHEMIA-RZESZÓW” PHCh Sp. z o.o.

k-3417

Koleżance Halinie OSTROWSKIEJ
wyraży głębokiego i szczerego współczucia z powodu śmierci

MATKI

składają
Zarząd i pracownicy ICN Polfa Rzeszów S.A.

k-37292

Koleżance Bogumile MIŚ
wyraży współczucia z powodu śmierci

SIOSTRY

składają
koleżanki z „Apteki Rzeszowskiej”

k-3338

Kol. Urszuli WÓJCIK
wyraży szczerego współczucia z powodu śmierci

MATKI

składają:
kierownictwo oraz koleżanki i koleżki z RGK Sp. z o.o. Miejskie Przedsiębiorstwo Wodociągów i Kanalizacji w Rzeszowie

k-3378

Koleżance Annie GARGAŁA
wyraży szczerego współczucia z powodu śmierci

MEŻA

składają
Zarząd i pracownicy Spółdzielni Mieszkaniowej Lokatorsko-Własnościowej w Rzeszowie

k-37398

Kol. mgr. inż. Józefowi WISZOWI
Przewodniczącemu Okręgowej Komisji Turystyki PZM
wyraży głębokiego współczucia z powodu śmierci

OJCA

składają
Zarząd Okręgowy PZM w Rzeszowie

k-37403

Koleźce arch. Adamowi GUSTAWOWI
wyraży szczerego współczucia z powodu śmierci

ŻONY

składają
koleżanki i koleżki z Oddziału SARP w Rzeszowie

k-3394

Zostawiając nas w rozpaczliwej odeszł do Pana nasz Najukochańszy
MAŻ, TATUSZ, DZIADZIO, BRAT, SZWAGIER I WUJEK
śp. Lesław Mikołaj WARCHAŁOWSKI
Pożegnamy Go w dniu 9 lutego 2000 r. (środa), o godz. 14.30, na cmentarzu Wilkowyja
Pogrzeźni w smutku
żona, córka z rodziną, syn z rodziną

g-3337

Panu Prezesowi Zarządu Spółki „HART-b.ex.” PB w Rzeszowie
Janowi KRYGOWSKIEMU
wyraży szczerego współczucia z powodu śmierci

TEŚCIOWEJ

składają
Zarząd i pracownicy Spółki

g-3384

Pani Marioli BRAŃSKIEJ
wyraży szczerego współczucia z powodu śmierci

OJCA

składają
Prezydent oraz pracownicy Urzędu Miasta Rzeszowa

k-37407

Panu Markowi KULASIE
wyraży szczerego współczucia z powodu śmierci

OJCA

składają
Prezydent oraz pracownicy Urzędu Miasta Rzeszowa

k-37408

Informujemy, co zrobić, by wygrać
SKARBIEC
wciąż otwarty
Robot do Stalowej Woli

Zgodnie z obietnicą, każdego dnia sięgamy do naszego Skarbcza. Był już odkurzacz, robot kuchenny, nagrody niespodzianki... Dziś kolejne nagrody i kolejny szczęśliwcy. Jutro poznamy kolejnych... I tak przez wszystkie 25 rund. Po drodze na wytrwałych czeka gotówka i atrakcyjne wycieczki. A w styczniowym finale 2001 r. rzadki prezent na czterech kółkach.

i atrakcyjne wycieczki. A w finale, w pierwszych dniach stycznia 2001 r., wręczymy kluczyki do eleganckiego samochodu.

W losowaniu nagród miesięcznych, kwartalnych i samochodu biorą udział wszystkie prawidłowe odpowiedzi z poszczególnych (dotychczasowych) rund.

Udział w kolejnej rundzie (w piątek start do trzeciej) to kolejna szansa! Nie przegap! Wytnij... nagrodę!

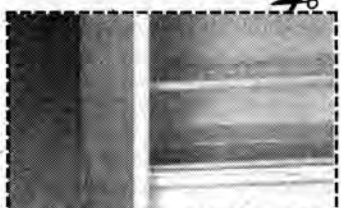

Dziś dziewiąty puzzle. Jutro zobaczysz cały obrazek. Także na ściągawce.

Dziś zamieszczamy 9 puzzle II rundy oraz – dla zapominalskich – puzzle ratunkowy (można go wkleić w miejsce brakującego). Następnego ratunkowego szukajcie w przyszłym tygodniu.

Jak wygrać?

Wycinaj puzzle zamieszczone w „Nowinach”. Kiedy skompletujesz obrazek (10 puzzli), naklej go na kartę pocztową. Jutro zamieścimy specjalny kupon, na którym należy wpisać odpowiedź na jedno pytanie i nakleić na tę samą kartę (jeśli kartę włożysz do koperty, to prosimy o umieszczenie dopisku „Skarbiec”). Na kuponie jest też miejsce na Twój własnoręczny podpis, którym wyrazisz zgodę na wydrukowanie w gazecie swych danych na liście zwycięzców.

Uwaga! Wszyscy, którzy przysła do naszej redakcji karty pocztowe z kompletnym obrazkiem i wypełnionym kuponem, wezmą udział w losowaniu atrakcyjnych nagród.

Dziś publikujemy nazwiska kolejnych zwycięzców I rundy Skarbcza „Nowin”. Kolejnych w czwartek, piątek... Potem szczęśliwców rundy II, III, IV, itd. I tak przez cały rok.

Skarby w Skarbcu

W naszym Skarbcu do wzięcia są pralki, lodówki, odkurzacze, telewizory, magnetowidy, sprzęt AGD... Po każdym dwóch rundach wylosujemy specjalną nagrodę miesięczną w wysokości 1000 zł; po sześciu rundach – nagrody kwartalne: duża gotówka

SKARBIEC
PUZELL NR 2
RATUNKOWY
RUNDA II

Puzzle ratunkowy można wkleić w miejsce brakującego.

Sponsorem nagród drugiej rundy jest Firma **COMPLEX Service** (Rzeszów, ul. Węglińska 7).

DZIŚ WYGRALI

- 1. Robot – Józef Sulich ze Stalowej Woli;
- 2. Nagrodę niespodziankę – Elżbieta Furgal z Mielca. Jutro kolejni zwycięzcy. Możesz być wśród nich!

W sprawie odbioru nagród prosimy o telefoniczny kontakt z Działem Marketingu, nr (0-17) 862-67-77, w godz. 10-14. Nagrody prosimy odebrać w ciągu tygodnia.

zbig

Odkurzacz dla mamy

Skarbiec otwarty. Jarek Karpiak z Rzeszowa odebrał pierwszą nagrodę.

– Jak się pan dowiedział o wygranym odkurzaczu?

– Rano od znajomego kioskarsza. Codziennie kupuję u niego gazety i on pierwszy znalazł moje nazwisko na liście zwycięzców.

– Udział w konkursie to był pański pomysł?

– Niezupełnie. W domu panu-



TADEUSZ POZNAK

je sprawiedliwy układ. Ja przynoszę prasę, tata za nią płaci, a mama bawi się w wypełnianie kuponów konkursowych. Robi to już od niepamiętnych czasów, ale dopiero teraz udało nam się coś wygrać. Może dlatego, że kartka pocztowa po raz pierwszy wysłana była na moje nazwisko, a nie mamy.

– To ona jednak najbardziej ucieszy się z wylosowanej nagrody...

– Chyba tak. Odkurzacz, który mamy w domu, właśnie się popsuł. Nie ukrywam, że jestem bardzo szczęśliwy. Ominie mnie w ten sposób obowiązek oddania starego do naprawy.

– Będzie pan brał udział w kolejnych rundach naszego konkursu?

– Oczywiście. Marzę o wygraniu samochodu.

Rozmawiała ANETA GIEROŃ

Przy dźwiękach dzwonu Felczyńskich młodzież powita trzecie tysiąclecie chrześcijaństwa

PAPIEŻ POŚWIĘCI ... SERCE

JAN MISZCZAK

OSTRÓW K. PRZEMYSŁA. W słynnej ludwisarni Janusza i Walerii Felczyńskich powstaje dzwon o wadze 1200 kg, który wkrótce dotrze do świątyni w Lednicy k. Poznania. W kwietniu odbędzie się tam uroczystość powitania przez polską młodzież trzeciego tysiąclecia chrześcijaństwa.

W firmie Felczyńskich, znanej na wszystkich kontynentach, odlewano już różnego rodzaju dzwony, ten jednak będzie zupełnie wyjątkowy. Przede wszystkim z tego powodu, że otrzyma dwa serca. Jedno zostanie zamontowane wewnątrz. Drugie, bogato zdobione, zostanie przesłane do Watykanu, gdzie poświęci je papież Jan Paweł II, po czym powróci ono do Polski. Przedsięwzięciu temu przyświeca myśl „Papież sercem z nami”, mająca podkreślać więź Ojca Świętego z młodzieżą.

Wspaniały dzwon, o donośnym, melodyjnym dźwięku, został zamówiony w podprzemysłowej firmie przez Duszpasterstwo Akademickiej Młodzieży Polskiej, reprezentowane przez o. Jana Górę z Poznania. Fundatorem dzwonu jest gmina Tarnowo Podgórne, na terenie której położona jest Lednica. – Kwietniowemu spotkaniu w tej miejscowości nadany będzie szczególnie uroczysty charakter – powiedział „Nowinom” Felczyński. – Planuje się m. in. bezpośrednie wroczenie w trzecie tysiąclecie chrześcijaństwa. Znak ryby umieścimy też na odlanym z tej okazji dzwonie.



Janusz Felczyński prezentuje nowo odlany dzwon.

ludzie przejdą przez bramę w kształcie ryby, co będzie symbolicznym wroczeniem w trzecie tysiąclecie chrześcijaństwa. Znak ryby umieścimy też na odlanym z tej okazji dzwonie.

Obecnie w odlewni Janusza i Walerii Felczyńskich trwają już ostatnie „kosmetyczne” prace przy tym unikatowym dziele sztuki ludwisarskiej.

Grypa w odwrocie

RZESZÓW. Na grypę zachorowało do tej pory dwa razy mniej osób niż rok temu. W lutym liczba zachorowań wyraźnie spada.

Cieszymy się słońcem, które zabija wirusa – mówi internista z Przychodni Rejonowej nr 3 przy ul. Dąbrowskiego. – Obok mrozu, to nasz największy sprzymierzeniec w walce z grypą. Gdyby wiosna przyszła wcześniej, uciążliwa choroba szybko przestałaby być problemem.

Ciepły początek lutego sprawił, że liczba pacjentów chorych na grypę, zgłaszających się do tej przychodni, zmalała do 5 osób dziennie. Nie stwierdzono też poważniejszych powikłań. Ludzie są przezorni, bo dużo słyszą o groźnych następstwach nieleczonej choroby. Nie lekceważą więc pierwszych objawów i od razu przychodzą po receptę.

Ludmiła Fudali, zastępca dyrektora ds. medycznych w zamkniętym od 24 stycznia dla odwiedzających Szpitalu Wojewódzkim nr 1, także uważa, że najgorsze już minęło. Od 10 lutego znów będzie można wejść na sale chorych bez przeszkód.

Ostatni raport Sanepidu po-

twierdza wieści o poprawie zdrowia mieszkańców województwa. W stosunku do końcowych dni stycznia, kiedy chorowało 12 tys. osób, początek lutego wypadł zdecydowanie lepiej. Liczba chorych spadła do 8,5 tys. Według statystyk, najszybciej zdrowieją mieszkańcy powiatów przemyskiego i

lubaczowskiego. Natomiast ci z powiatów rzeszowskiego i jarosławskiego są w czołówce kaszlących i gorączkujących.

Pociesza fakt, że powikłania wystąpiły tylko w 125 przypadkach. Nie było też ofiar śmiertelnych.

Ala



Ciepły początek lutego sprawił, że liczba pacjentów chorych na grypę, zgłaszających się do przychodni, zmalała.

Pogotowia alarmowego nie odwołano

Woda opada

SANDOMIERZ, STAŁOWA WOLA, NISKO, TARNOBRZEG. Poziom Wisły i Sanu powoli opada. Nie odwołano jednak stanu alarmowego na rzekach, z powodu zapowiadanych opadów deszczu w nocy.

W powiecie niżańskim woda w Sanie przekracza stan alarmowy o 116 cm. W ciągu dnia opada tylko o 2 cm. Poziom wody nie przekracza jednak wałów. Podmoknięte są tylko pola znajdujące się wzdłuż nich.

Także w powiecie stalowowlaskim poziom Sanu przekracza stan alarmowy, jednak wyraźnie opada. Spokojnie zachowują się także małe rzeczki. Tylko w Rzczyca Długiej Łukawica podtopiła kilka domostw i pól.

W pow. tarnobrzeskim nie zdecydowano się na odwołanie stanu alarmowego z powodu zapowiadanych opadów deszczu w nocy. Woda w Wiśle opada. Podtopień nie zgłoszono.

W powiecie sandomierskim zdecydowano się na wprowadzenie stanu alarmowego, gdyż w Dwikozach i Zawichoście jest wysoki stan wód. Pomiedzy tymi miejscowościami San uchodzi do Wisły. Małe rzeczki, choć nie obwałowane, na razie nie stanowią zagrożenia.

W gminie Łubnice, gdzie przed trzema laty powódź wyprzedziła największe szkody, podtopionych jest 15 proc. gruntów rolnych. Nie ma na razie zagrożenia powodzią, bo Wisła także w powiecie staszowskim opada.

max

Kłak do Widzyka

Pieniądze dla podtopionych

PRZEWORSK. Poseł Krzysztof Kłak liczy na to, że rząd nie odmówi pomocy tym, którzy w ostatnich dniach ucierpieli wskutek wodnego żywiołu.

Kłak zwrócił się do Jerzego Widzyka, szefa Kancelarii Prezesa Rady Ministrów, z prośbą o zarezerwowanie środków finansowych, które przynajmniej częściowo wyrównałyby straty poniesione zwłaszcza przez ludność wiejską w związku z zalaniem terenów i zabudowań. Dotyczy to głównie mieszkańców podtopionych miejscowości w gminach: Laszki, Tryńcza, Sieniawa, Jarosław i Przeworsk, gdzie wskutek naglej zmiany temperatury i topnienia ogromnych mas śniegu, wystąpiły z brzegów niektóre rzeki i potoki.

MN

SUPER CENY!
DLA KOWALSKIEGO...
bimat
Rzeszów, ul. Węglińska 2 - tel. (017) 863 03 00

W rzeszowskiej Agencji Tłumaczeń za stronę z arabskiego trzeba zapłacić ok. 60 zł

Biegli poligłoci

TARNOBRZEG. Przed regionalnymi sądami coraz częściej stają obcokrajowcy. Koszty procesu podwyższa zatrudnienie biegłego tłumacza.

Najczęściej wynajmujemy biegłych do tłumaczenia tekstu związanego ze sprawą alimentacyjną – mówi Halina Rojek z Sądu Okręgowego w Tarnobrzegu. – Trudno znaleźć tłumacza z języka flamandzkiego czy włoskiego. Najłatwiej o osoby ze znajomością rosyjskiego, angielskiego i francuskiego.

Na liście w Sądzie Okręgowym w Tarnobrzegu są biegli z języka angielskiego, francuskiego, rosyjskiego i węgierskiego. Do tłumaczeń rozpraw i tekstów sądowych w innych językach sprowadzani są specjaliści z Rzeszowa i Lublina. Z powodu bariery językowej rozprawy często są odraczane.



Taki przypadek miał miejsce przed czterema laty, kiedy przed sądem swoich racji dochodzili trener tarnobrzegskich tenisistów i ojciec chińskiej zawodniczki. Obcokrajowiec przedstawił sądowi swoje stanowisko w języku ojczystym.

– Dysponujemy krajową listą tłumaczy sądowych i w razie potrzeby możemy z niej skorzystać – mówi sędzia Edward Loryś, rzecznik sądu w Tarnobrzegu. – Coraz częściej przed sądem w sprawach karnych i cywilnych stają obywatele z krajów byłego ZSRR. Najczęściej do tłumaczenia takiego procesu wystarczy biegły języka rosyjskiego. Tym językiem władają obywatele Białorusi i Ukrainy. Mielśmy przypadek, że sędziemu zrezygnował z tłumacza, bowiem przez kilka lat pobytu w Polsce poznał nasz język wystarczająco dobrze.

Tarnobrzegski biegły za przetłumaczenie strony tekstu z angielskiego, niemieckiego, rosyjskiego i francuskiego pobiera opłatę w wysokości 30 zł. W rzeszowskiej Agencji Tłumaczeń za stronę z arabskiego trzeba zapłacić ok. 60 zł. W rzeszowskiej prokuraturze za tłumaczenia z jęz. obcych (tych najpopularniejszych, 25 wierszy po 45 znaków) obowiązuje stawka 20,56 zł; z polskiego na obcy – 22,28 zł.

TOMASZ ROWIŃSKI



Plastikowa butelka zastępuje worek bokserski.

W Mielcu nie ma cygańskiego getta

Jest spokojniej

MIELEC. Starszyzna zabroniła młodym Romom uczestniczenia w dyskotekach i masowych imprezach. Dla własnego bezpieczeństwa nie powinni też opuszczać wieczorami cygańskiego osiedla.

Televizyjna wypowiedź prezesa Stowarzyszenia Romów w Podkarpaciu, Stanisława Andrasza, o prześladowaniach w Mielcu, wywołała protest samych zainteresowanych. Wójt mielecki Romów Aleksander Siwak przyznał, że w poprzednich latach dzieci i młodzież romska były zaczepiane, a nawet bite przez miejscowych chuliganów. Jednak dzięki policji i miejskim władzom sytuacja się poprawiła.

– Teraz jest bezpieczniej, ale wcześniej dochodziło do napałów na Romów. Dzieci, które wracały ze szkoły, były bite przez swoich rówieśników – Polaków. Zdarza się, że nazywają naszych „Murzynami”, „asfaltami” czy „bambusami” – powiedział przedstawiciel starszyzny mieleckich Romów (prosił o nieujawnianie swojego nazwiska). – Niekiedy młodzi ludzie, krótko ostrzyżeni i z kolczykami w uszach, wypychają nasze kobiety ze sklepów, krzycząc, że Polska nie jest dla nas. W szkole nauczyciele bronią nasze dzieci, a osiedle codziennie patroluje policja. Dzięki temu jest spokojniej.

Osiedle Młodego Robotnika w Mielcu, gdzie mieszkają Romowie, nie zachęca do space-

rów. Dominują obskurne baraki z odpadającym tynkiem oraz sznury obwieszane bielizną. Gdzieś tam talerze telewizji satelitarnej. Przed barakami bawią się dzieci. Plastikowa butelka wypełniona wodą i zawieszona na trzepaku, zastępuje worek bokserski.

– Młodzi Romowie chodzą już na imprezy w mieście. A jeśli idzie o skinów... Zaczepiają oni wszystkich, którzy im się narażą np. strojem – twierdzi rzecznik Urzędu Miasta, Edward Michocki.

W Mielcu żyje około 600 Romów. – Ci, którzy mieli pieniądze, wyjechali za granicę – mówi przedstawiciel starszyzny. – Większość jednak musi tu zostać. Nie mają z czego zbierać na bilet do Anglii.

– Dzieci Romów nie chcą chodzić do szkoły. Edukację kończą przeważnie na trzeciej klasie – mówi Arkadiusz Gałkowski, dyrektor ds. edukacji w mieleckim Urzędzie Miejskim. – W ostatnich latach, jedno z romskich dzieci miało szansę na ukończenie ósmej klasy. Niestety, w trakcie nauki rodzice chłopca postanowili wyjechać za granicę.

W Mielcu, tzw. obowiązek szkolny ciąży na 88 dzieciach romskich, jednak do szkoły uczęszcza zaledwie 20. Np. w klasie piątej SP nr 6 na lekcjach powinno być 25 małych Romów. Tymczasem systematycznie na zajęcia uczęszcza zaledwie sześciu.

WŁADYSŁAW BOROWIEC

Specjaliści z Francji odnawiają słynne organy

Dźwięk i blask

LEŻAJSK. W bazylice oo. Bernardynów prowadzone są prace konserwatorskie słynnych organów, jednych z największych i najwspanialszych w Europie.

Przetarg na gruntowną odnowę XVII-wiecznego instrumentu wygrała francuska firma, która konserwowała najcenniejsze organy na całym naszym kontynencie. Przedstawiła ona najtańszą i najkorzystniejszą ofertę. W tym roku wykonane zostaną najbardziej skomplikowane prace przy konstrukcji organów (m. in. przy ogromnej ilości piszczałek). Będzie to jedno z najważniejszych

zadań konserwatorskich w kraju. Jest ono finansowane ze środków z Fundacji Współpracy Polsko-Niemieckiej oraz z dotacji wojewódzkiego konserwatora zabytków. Całkowite zakończenie prac zaplanowano na 2001 rok.

Zabiegi przy zabytkowych organach, na których grywali najznakomitsi wirtuozi tego instrumentu, prowadzone były już wcześniej, ale obejmowały jedynie ich otoczenie, m. in. parapet chóru muzycznego. W br. rozpoczęto natomiast właściwe prace przy samym instrumencie, dzięki czemu odzyska on swój niepowtarzalny dźwięk i blask.

jm

Marzeniem domek własny

NIE CHCĄ CZYNSZÓWEK

EWA GORCZYCA

KROSNO. Blisko 200 rodzin złożyło w Urzędzie Miejskim wnioski o przydział mieszkania. Tymczasem zaledwie 14 osób zainteresowało się ofertą Podkarpackiego Towarzystwa Budownictwa Społecznego.

Zdaniem wiceprezenta miasta Jacka Wołki, mieszkańcy Krosna nie chcą mieszkani czynszowych. Wolą dostać tani lokal komunalny albo budować własne domy.

PTBS w Krośnie powołano we wrześniu ub. roku. Miało budować tanie mieszkania czynszowe na wynajem. Miasto nie weszło w skład spółki, zagwarantowało sobie jednak prawo uczestnictwa w przydzielaniu mieszkań i kontrolowaniu wysokości czynszu. Zobowiązało się też do przekazy-

wania TBS po preferencyjnych cenach budynków do remontu i gruntów.

Na początku roku TBS miał oddać lokatorom 24 wyremontowane mieszkania, niektóre nawet przystosowane dla niepełnosprawnych (z osobną klatką schodową, podjazdem i windą osobową). Planowano też wybudowanie w br. trzech nowych bloków z ok. 200 mieszkaniami.

– Nic z tego nie wyszło, bo zainteresowanie było znikome. Dla 14 chętnych nie opłaca się rozpocząć budowy – mówi wiceprezydent. – Mieszkania czynszowe są dla ludzi zbyt drogie. Ci, którzy nie mają własnego kąta, wolą czekać na lokal komunalny od miasta, a nawet socjalny, który wprawdzie ma niski standard, ale jest tani. Poza tym, obserwujemy w ostatnim czasie intensywny rozwój budownictwa

indywidualnego, gdzie koszt m kw. mieszkania jest niższy niż w bloku. Dlatego zarząd chce przeznaczać coraz więcej terenów pod budownictwo indywidualne.

Jak nam powiedziała Ewa Stasiak, rzecznik prasowy UM w Krośnie, TBS buduje za swoje pieniądze (korzystając ze specjalnych kredytów), ale przed otrzymaniem przydziału lokator musi wpłacić ok. 10 tys. zł zaliczki. Mieszkania są wyłącznie na wynajem, lokator nie może ich kupić na własność.

Zastój panuje także w budownictwie spółdzielczym. Krośnieńska Spółdzielnia Mieszkalniowa nie rozpoczęła żadnej inwestycji mieszkaniowej od 10 lat. Natomiast w ub. roku, w samym tylko Krośnie, wydawano średnio 20 pozwoleń miesięcznie na budowę domów indywidualnych.

Magiczny świat



DAEWOO

Matiz:



OC za darmo
AC/NW - 3,2% wartości samochodu

Polonez:



już od 21.300 zł

Lanos:



w prezencie - pakiet OC/AC/NW;
komplet opon zimowych
(dla wybranych wersji);
1.000 zł na wzrastające koszty benzyny.

**Atrakcyjny kredyt oferowany przez KREDYT BANK S.A.
Oprocentowanie tylko 13% w skali rocznej**

Promocje i oferta kredytowa - ograniczone czasowo, dotyczą wybranych wersji

Sprawdź w autoryzowanych punktach dealerskich DAEWOO:

DEBICA:
AUTOZBYT,
ul. Łatoszyn 214,
tel. 0-14/ 670-09-23

JANÓW LUBELSKI:
AUTO-KOMPLEX,
ul. Targowa 6,
tel. 0-15/872-33-22

JAROSŁAW:
MOTOZBYT,
ul. Elektryczna 4,
tel. 0-16/621-77-65

JASŁO:
AUTO-LEMAR,
ul. Jana Pawła II 28,
tel. 0-13/ 446-22-48

KROSNO:
MJM,
ul. Podkarpacka 16A
tel. 0-13/ 436-88-99

LEŻAJSK:
BIBMOT,
ul. Klasztorna 2,
tel. 0-17/ 242-02-10

LUBACZÓW:
AUTO-CENTRUM,
ul. Techniczna 3,
tel. 0-16/ 632-60-06

MIELEC:
BIBMOT,
ul. Drzewieckiego 1,
tel. 0-17/ 583-44-44

PRZEMYŚL:
AUTO-CENTRUM,
ul. Zana 1,
tel. 0-16/ 678-26-10

RZESZÓW:
AUTO-CENTRUM,
ul. Lwowska 6,
tel. 0-17/ 853-96-93;

RZESZÓW:
AUTO-CENTRUM,
ul. Rejtana 67,
tel. 0-17/ 654-764

RZESZÓW:
MULTIMOTO,
ul. Handlowa 4,
tel. 0-17/ 854-01-21

SANOK:
AUTO-CENTRUM,
ul. Krakowska 194,
tel. 0-13/ 463-12-87

STAŁOWA WOLA:
AUTO-KOMPLEX,
ul. Niezłomnych 68,
tel. 0-15/ 842-07-36

STAŁOWA WOLA:
POLSERWIS,
ul. Ofiar Katynia 32
tel. 0-15/ 844-48-68

TARNOBRZEG:
AUTO-KOMPLEX,
ul. Sienkiewicza 135,
tel. 0-15/ 822-16-27

Reklama Dealerów Regionu Południowego

Alternatywny dla przyjętego przez rząd

ROLNIKÓW PAKT WŁASNY

Swoją wersję „Paktu dla rolnictwa i obszarów wiejskich”, przedstawił prezes Kółek Rolniczych, Władysław Serafin. Opracowanie jest alternatywą dla dokumentu przyjętego w lipcu przez rząd.

Serafin powiedział wczoraj na konferencji prasowej w Warszawie, że rządowy dokument ma charakter jedynie średniookresowej strategii dla rolnictwa, a nie porozumienia narodowego, czy politycznego, którym powinien być Pakt.

Kółka uznają, że Pakt powinien zawierać zobowiązania wszystkich stron, także strony społecznej. – Rządowy dokument, nad którym trwają obecnie prace, nie spełnia tych wymogów. Także dyskusja prowadzona w zespołach roboczych nie daje gwarancji wypracowania niezbędnych dla wsi i rolnictwa rozwiązań – ocenił Serafin.

– Chcemy przedłożenia jego treści umawiającym się stronom z propozycją akceptacji lub zgłoszenia uwag i propozycji – wyjaśnił szef kółek.

Projekt paktu przedstawiony przez kółka został już skonsultowany z Romanem Wierzbickim z „Solidarności” RI i Andrzejem Lepperem z „Samoobrony”. Mają go otrzymać prezydent i partie polityczne.

Związek jest zdania, że Polsce potrzebny jest program społeczno-gospodarczy nie tylko zawierający realizację zadania wyżywienia społeczeństwa, lecz także gwarantujący wszechstronny rozwój rolnictwa i wsi oraz ograniczający negatywne skutki bezrobocia, bariery popytu i finansowej niewydolności gospodarstw rolnych. – Taki program można stworzyć i realizować jedynie za zgodą całego społeczeństwa oraz głównych sił politycznych i społecznych – uważa Serafin.

Rząd swój dokument „Pakt dla rolnictwa i obszarów wiejskich” przyjął w lipcu ub. r. Od grudnia rozpoczęły się z udziałem premiera społeczne negocjacje. Wicepremier Longin Komolowski zapowiadał niedawno, że Pakt może być podpisany przez rząd i stronę społeczną już w kwietniu.

PAP, MC

Zapłacą fundusze

Ministerstwo Pracy i Polityki Społecznej podało, że zgodnie z ustawą o systemie ubezpieczeń społecznych ZUS ma prawo do ściągania opłaty od Powszechnych Funduszy Emerytalnych za pobieranie i przekazywanie do nich składek.

Opłaty mogą wynieść do 0,8 proc. należnych Funduszom składek.

Ministerstwo we wczorajszym komunikacie przypomniało, że ustawa o funduszach emerytalnych nie pozwala, by opłata ta była pokrywana ze środków ubezpieczonego. Oznacza to, że musi być ona pokryta ze środków fi-

nansowych Powszechnych Funduszy Emerytalnych.

Resort tłumaczy, że opłaty nie były pobierane w 1999 r., ponieważ nie przewidywała tego ustawa budżetowa na 1999 r. Był to rok startu reformy i początek działalności funduszy, Powszechne Towarzystwa Emerytalne skorzystały więc z przejściowego obniżenia swoich kosztów.

Resort jest zdania, że w tym roku nie ma żadnej podstawy, by ZUS ponosił koszty działalności PTE, które są z założenia instytucjami komercyjnymi. Nie ma również żadnego uzasadnienia, by koszty te zostały przerzucone na ubezpieczonych.

PAP, MC

Kłamstwo oświęcimskie prof. Bendera

Sprawa w prokuraturze

Zawiadomieniem o popełnieniu przestępstwa przez prof. KUL Ryszarda Bendera, któremu Federacja Młodych Unii Pracy zarzuciła kłamstwo oświęcimskie, zajęła się prokuratura w Toruniu.

Zdecydowała o tym we wtorek Prokuratura Apelacyjna w Gdańsku.

Zawiadomienie o popełnieniu przestępstwa przez Bendera, dotyczące jego wypowiedzi emitowanej w Radiu Maryja, Federacja Młodych UP złożyła w styczniu do Prokuratury Krajowej w Warszawie. Stamtąd zawiadomienie trafiło do Prokuratury Apelacyjnej w Gdańsku. Ta miała zdecydować, która z podległych jej prokuratur będzie zajmowała się sprawą.

We wniosku młodzi z UP podkreślili, że Ryszard Bender w audycji emitowanej 13 stycznia w ogólnopolskiej stacji Radio Maryja „publicznie i wbrew faktom” stwierdził m.in.: „Oświęcim nie był obozem zagłady, lecz obozem pracy – Żydzi, Cyganie i inni byli tam niszczeni ciężką pracą; zresztą nie zawsze ciężką

i nie zawsze byli niszczeni, bo są relacje, iż w obozie posiłki były trzy razy dziennie, a chorzy dostawali delikatną zupę, mleko i biały chleb, a Żydzi często pełnili różne funkcje obozowe (np. kapo)”.

Młodzi UP napisali też: „Mając na względzie, iż stwierdzenie to prof. Ryszard Bender uzupełnił deklaracją: <tylko w Radiu Maryja mogliśmy wesprzeć Ratajczaka w obliczu nagonki, jaką lewicowe, wręcz lewackie media rozpetaly>”, oczywistym stało się, że wypowiedziany pogląd jest osadzony w głębokim i świadomym przekonaniu o charakterystycznym przezeń statusie obozu w Oświęcimiu i sytuacji uwięzionych tam ludzi”.

Proszony o skomentowanie wniosku prof. Bender oświadczył, że nic takiego nie mówił. Powiedział, że nie podawał tego, iż w Oświęcimiu dokonano ludobójstwa. Wyjaśnił też, że na antenie mówił jedynie o rozróżnieniu terminologicznym między hitlerowskimi obozami zagłady a obozami pracy.

PAP, MC

Chwalba na urlopie

Prof. Andrzej Chwalba, był kandydat na prezesa Instytutu Pamięci Narodowej, poprosił o półroczny urlop na Uniwersytecie Jagiellońskim. Rektor UJ, prof. Franciszek Ziejka, wyraził zgodę.

Rozwiązanie takie sugerowała Komisja ds. Etyki Nauczycieli Akademickich UJ, przed którą stanął prof. Chwalba. Członkowie Komisji uznali, że byłoby najlepiej, aby prof. Chwalba skorzystał z urlopu.

Prof. Chwalba ubiegając się o stanowisko szefa IPN zataił swoją przynależność do PZPR. W życiorysie przedstawionym kolegium IPN nie wspomnianie także o żadnej innej partii ani organizacji politycznej, do których należał. Obecnie jest bezpartyjny.

Rektor UJ uznał, że prof. Chwalba narażając się na zarzut kłamstwa działał na szkodę uniwersytetu. Przez najbliższe pół roku prof. Chwalbę będzie zastępował pełnomocnik rektora ds. dydaktycznych.

PAP, MC

Wydajcie zbrodniarzy

Stowarzyszenie Młodzi Konfederacji apeluje do rządów Wielkiej Brytanii, Szwecji i Izraela „o wydanie Polsce zbrodniarzy komunistycznych Heleny Wolińskiej, Stefana Michnika i Salomona Morela”.

Zwracamy się z apelem do Wielkiej Brytanii, Szwecji i Izraela, aby te państwa, utrwalone demokracje, wydały w ręce polskiej sprawiedliwości zbrodniarzy komunistycznych: Helenę Wolińską, Stefana Michnika i Salomona Morela – mówił wczoraj przewodniczący Stowarzyszenia Młodzi Konfederacji, Paweł Czyż. Dodał, że apel został przekazany przedstawicielstwom tych państw w Warszawie.

Według Czyża, „nie chodzi o to, aby te osoby po osądzeniu przebywały w więzieniu, chodzi o stwierdzenie prawomocnym wyrokiem sądu ich winy”.

Czyż mówił, że zarówno Szwecja, jak i Wielka Brytania są członkami Unii Europejskiej i wypowiadały się jednoznacznie w sprawie Joerga Haidera. – Chcielibyśmy, aby również wypowiedziały się w sprawie drugiego totalitaryzmu i osób, które czynem, a nie słowem wspierały totalitaryzm komunistyczny – dodał.

Młodzi Konfederacji to młodzieżowe zaplecze KPN-O.

PAP, MC

Wspinaczka po szyszki

900 kilogramów szyszek chce pozyskać nadleśnictwo Supraśl koło Białegostoku dzięki pracy alpinistów.

Wynajęta grupa specjalistów od pracy na dużej wysokości zbiera szyszki z najwyższych sosen wyłączonych drzewostanów nasiennych. Szyszki trafią do wyluszczeni, dzięki czemu leśnicy pozyskają ok. 90 kilogramów nasion. Z takich wyselekcjonowanych genetycznie nasion wyrosnie kiedyś najlepszy las.

W nadleśnictwie Supraśl jest ok. 200 hektarów wyłączonych drzewostanów nasiennych. Leśnicy mówią o nich „elita drzew”. Sosny mają ponad sto lat i trzydzieści metrów wysokości.

Alpinisci współpracują z leśnikami od kilku lat. Szyszki z wierchołków sosen można zbierać tylko zimą i nie ma innego sposobu zbioru, jak wejście na drzewo.

PAP, MC

Prokurator z Rzeszowa chora

Trzech do lustracji

Nie ujawniony na razie z nazwiska dyrektor generalny jednego z urzędów centralnych stanie przed Sądem Lustracyjnym jako podejrzany o „kłamstwo lustracyjne”.

We wtorek sąd na niejawnym posiedzeniu przychylił się do trzech wniosków rzecznika interesu publicznego, Bogusława Nizieńskiego, o wszczęcie postępowań lustracyjnych wobec dyrektora generalnego urzędu cen-

tralnego oraz dwóch adwokatów.

Informację taką przekazał przewodniczący Sądu Lustracyjnego, Jan Krośnicki. Powołując się na tajemnicę postępowania, odmówił podania jakichkolwiek bliższych informacji; zaznaczył, że chodzi o osobę, która nie jest znana opinii publicznej.

Szef urzędu centralnego nie jest formalnie członkiem rządu; nie stoi też na czele żadnego ministerstwa. Urzędów centralnych jest w Polsce kilkadziesiąt.

Wczoraj miał się zacząć proces lu-

stracyjny pierwszego prokuratora podejrzanego o „kłamstwo lustracyjne” – Anny Sieradzkiej-Zukowskiej z Rzeszowa. Nadeszła ona jednak zwolnienie. Lekarz sądowy-reumatolog stwierdził u niej depresję – na co zwracał uwagę sądowi zastępca RIP, Krzysztof Lipiński. Sąd uznał nieobecność lustrowanej za usprawiedliwioną. Proces odroczonego do 3 marca.

Z powodu długotrwałej choroby, sąd zawiesił też proces lustracyjny posła SLD, Szczepana Skomry.

PAP, MC

Radiowcy przyznają „Play-Box”

Ogólnopolski Festiwal Rozgłośni Radiowych „Play-Box” odbędzie się po raz pierwszy w Warszawie. Dotychczas nagrody tego muzycznego podsumowania roku wręczano w katowickim „Spodku”.

26 lutego, w hali „Torwaru”, wystąpią podczas koncertu galowego m.in. Kayah, Robert Gawliński, Myslovitz, O.N.A oraz Czesław Niemen jako gwiazda festiwalu. Podczas gali przyznane bę-

dą nagrody za rok 1999, czyli statuetki „Złotego Play-Boxa”. Wszystkie gwiazdy festiwalowej gali wystąpią charytatywnie.

Laureaci tych wyróżnień wybierani są na podstawie ankiet wysyłanych do 170 rozgłośni radiowych w całej Polsce. W tym roku swoich faworytów zgłosiły 122 stacje. Radiowcy wybierają najlepszych muzyków w kategoriach: wokalistka roku, wokalista, zespół, debiut, gitarzysta, basista, keyboardzista, perkusista oraz naj-

lepszy muzyk grający na instrumentach dętych.

Ustalana jest też tzw. „Złota Dziesiątka Przebojów” – czyli 10 najpopularniejszych polskich piosenek, które najczęściej goszczą w eterze. W tym roku po raz pierwszy przyznana zostanie nagroda publiczności.

„Play-Box” organizowany jest po raz siódmy. W ub. r. festiwal zyskał rozgłos także z powodu lidera zespołu Big Cyc, który podczas koncertu pokazał publiczności swoje pośladki.

PAP, MC

IDEALNY NA PREZENT W KAŻDEJ SYTUACJI

Twoje oszczędności też lubią... przyjemności

EKOBONUS
BANKOWY PAPIER WARTOŚCIOWY

BOŚ

Zapraszamy do placówek naszego Banku

Rzeszów, ul. S. Moniuszki 8, tel. (0-17) 862-57-44
 Leżajsk, Plac Targowy 2, tel. (0-17) 242-06-05

BANK OCHRONY ŚRODOWISKA
SPÓŁKA AKCYJNA



Tablica ku czci Kwiatkowskiego

W Pałacu Coraziego na warszawskim placu Bankowym odsłonięto tablicę ku czci Eugeniusza Kwiatkowskiego – głównego architekta polityki morskiej II Rzeczypospolitej. Autorem popiersia Kwiatkowskiego jest rzeźbiarz Andrzej Renes.

PAP-ANDRZEJ RYBICKI

Rząd za abolicją

Rząd przyjął we wtorek projekt ustawy o abolicji dla szpiegów. Projekt ma być skierowany do Sejmu jako pilny.

Projekt zakłada m.in., że abolicją objęte byłyby m.in. szpiegostwo, zdrada dyplomatyczna, zamach stanu i dezinformacja. Jednym z warunków skorzystania z abolicji byłoby „poniesienie dalszej działalności przestępczej”, w terminie 30 dni od opublikowania ustawy. Warunkiem darowania winy będzie zgłoszenie się, w ciągu roku od wejścia w życie ustawy, do prokuratury lub UOP; ujawnienie wszystkich okoliczności swojego działania i innych współdziałających; wydanie wszystkich przedmiotów służących do tego i podpisanie zobowiązania o zaniechaniu działalności w przyszłości.

Abolicja nie obejmowałaby osób, które były już za takie przestępstwa skazane, są o nie podejrzewane lub oskarżone. Nie obejmowałaby też przestępstw kryminalnych. – Sprawy osób, którymi teraz interesują się służby kontrwywiadowcze, a same o tym nie wiedzą i nie postawiono im jeszcze formalnie zarzutów, nie trafią ostatecznie przed sąd – wyjaśnił koordynator służb specjalnych, Janusz Pałubicki.

Projekt mówi, że postanowienie o abolicji będzie uchylone, jeśli sprawca po zgłoszeniu się nie spełni postawionych mu warunków i nie będzie przestrzegał podjętych zobowiązań. Na takie uchylenie postanowienia ma przysługiwać zażalenie do właściwego sądu okręgowego.

Dane osób ujawniających się nie będą podawane do publicznej wiadomości. PAP, MC

Cele propagandowe

Zdaniem rzecznika rządu, Krzysztofa Lufta, wystąpienie klubu SLD do marszałka Sejmu o przeprowadzenie debaty nt. polityki prorodzinnej jest „wykorzystaniem cudzego nieszczęścia do celów propagandowych”.

Według SLD, „bulwersujące opinie publiczną przypadki zabójstw i porzucania noworodków mogą mieć przyczyny m.in. w nie-realizowaniu zapisów ustawy, dotyczących zapewnienia dostępu do pełnej, wszechstronnej informacji w zakresie planowania rodziny”.

Przypadki dzieciobójstwa są być może często pokazywane w mediach, natomiast systematycznie zmniejszają się w ciągu ostatniej dekady – powiedział Luft.

Według Lufta, nieprawdziwa jest również informacja, że wstrzymano realizację programu „Przeciw przemocy, wyrównać szanse”. Od 1998 r. w kraju powstało w ramach tego programu kilkanaście ośrodków pomocy rodzinom, a z budżetu państwa stale przekazywane są środki na ten cel. PAP, MC

Tomaszewski odebrał, NSA decyzję tę unieważnił

„Konsalnet” odzyska koncesję

Naczelny Sąd Administracyjny uchylił we wtorek ubiegłoroczną decyzję MSWiA o cofnięciu koncesji spółce ochroniarskiej „Konsalnet”. Teraz resort ma ponownie rozpatrzyć sprawę.

Powodem decyzji NSA były przede wszystkim rozstrzygnięcia tego sądu, dotyczące czterech skarg „Konsalnetu” na negatywne opinie komendantów wojewódzkich policji o tej spółce. M.in. te właśnie opinie były podstawą decyzji MSWiA o odebraniu koncesji. Dwie z zaskarżonych opinii policyjnych – z powodów formalnych – sąd uchylił.

Sąd podkreślił również, że „nie posiada ustaleń”, czy „Konsalnet” zatrudniał osoby karane, co zarzucał mu resort. Sąd zaznaczył jednocześnie, że możliwe by było rozpatrzenie przez MSWiA, czy koncesja mogłaby obowiązywać tylko w tych województwach, w których komendy policji nie mają zastrzeżeń do „Konsalnetu”.

Z wyroku zadowolony był szef

„Konsalnetu”. – Generalnie jesteśmy zadowoleni. Najważniejsze, że mamy koncesję na dalszą działalność – powiedział Tomasz Banaszkiewicz, wiceprezes firmy. – Ten wyrok jest uznaniem przez NSA naszych skarg. Próbowano upolitycznić naszą sprawę, jesteśmy od tego jak najbardziej odlegli – dodał Wiesław Bednarz, prezes „Konsalnetu”.

Osoby skazane znajdują się w centralnym rejestrze skazanych. Łatwo jest więc określić, czy zatrudnia się osobę skazaną czy nie. Ten wyrok to nie jest porażka MSWiA, naruszenie koncesji przez „Konsalnet” poprzez zatrudnianie osób karanych miało bowiem miejsce – powiedział po wyroku Andrzej Karpowicz, radca prawny departamentu zezwoleń i koncesji MSWiA.

MSWiA prowadziło kontrolę w firmie od końca 1997 r. do początku 1999 r. Odbierając w sierpniu koncesję, resort poinformował, że przedstawił „Konsalnetowi” siedem zarzutów – m.in. brak aktualnego wykazu zatrudnionych pracowników ochrony, nieprawidłowości w

dokumentacji, prowadzenie egzekucji długów bez zezwolenia oraz zatrudnianie osób karanych za przestępstwa umyślne.

Kilka dni później „Konsalnet”, którego współwłaścicielem jest Jerzy Konieczny, b. szef UOP, poinformował, że w dostarczonej firmie decyzji MSWiA resort zarzuca jedynie brak aktualnego wykazu zatrudnionych pracowników ochrony i zatrudnianie osób karanych za przestępstwa.

W listopadzie 1999 r. obecny minister Marek Biernacki, do którego odwołał się „Konsalnet”, podtrzymał decyzję swojego poprzednika. Firma odwołała się do NSA.

Odpryskiem całej sprawy są oskarżenia „Konsalnetu” wobec b. wicepremiera Janusza Tomaszewskiego, jakoby uzależniał on cofnięcie decyzji o odebraniu koncesji od spowodowania przez „Konsalnet” (w którym pracuje wielu b. funkcjonariuszy Służby Bezpieczeństwa) wycofania oskarżeń o jego współpracę z SB. Śledztwo w tej sprawie wszczęła już Prokuratura Okręgowa w Warszawie. PAP, MC

Film wywołał duże poruszenie

Taka jest kawaleria

Biskup połowy Wojska Polskiego, Sławoj Leszek Głódź, wyraził „stanowczy protest i oburzenie” po obejrzeniu pierwszych trzech odcinków dokumentalnego filmu o życiu koszarowym żołnierzy pt. „Kawaleria Powietrzna”.

Jeżeli ten film powstał za zgodą i przy współpracy Ministerstwa Obrony Narodowej, to świadczy, iż zostało podjęte działanie wyrażające szkodę całemu systemowi wychowawczemu żołnierzy – napisał p. Głódź w liście otwartym do szefa sejmowej Komisji Obrony Narodowej, Bronisława Komorowskiego.

Według biskupa, „nowy model szkolenia i wychowania miał zmie-

rać do poszanowania godności praw osobowych człowieka oraz humanizacji życia koszarowego. Tymczasem film jest tego wyraźnym zaprzeczeniem”.

Dziesięcioodcinkowy dokument „Kawaleria Powietrzna” nakręcono w koszarach 25. Brygady Kawalerii Powietrznej w Tomaszowie Mazowieckim. Opowiada o zwykłym, codziennym życiu poborowych z 7. batalionu tej jednostki.

Film wywołał duże poruszenie m.in. w środowisku wojskowym, głównie z powodu wulgarnego słownictwa używanego przez żołnierzy i ich dowódców. – Film jest skandaliczny, pokazuje, jak poborowych się upokarza, „miesza z błotem”, robi to i kadra, i tzw. fala. Najgorsze przekleństwa to normalny żołnier-

ski język tego filmu – powiedział pragnący zachować anonimowość oficer Sztabu Generalnego WP. Jego zdaniem, „takiego wojska w Polsce już nie ma”.

Wojskowa Prokuratura Garnizonowa w Łodzi poprosiła Program II TVP o udostępnienie wszystkich odcinków serialu „Kawaleria Powietrzna”. Obejrzała jeden odcinek serialu, ale nie dopatrywała się niczego niezgodnego z prawem.

25. Brygadę Kawalerii Powietrznej odwiedził wiceminister obrony, Romuald Szeremietiew. Choć nie podobała mu się „zbyt duża ilość wulgaryzmów, to chwalił żołnierzy za udział w powstaniu serialu. – „Kawaleria Powietrzna” przedstawia prawdę o wojsku – powiedział wiceminister. PAP, MC

Zamach na prezydenta

W ruch pójdą jajka

Lider Ruchu Młodzieżowego „Naszość”, Piotr Lisiewicz zapowiedział, że podczas sobotniej wizyty prezydenta Aleksandra Kwaśniewskiego w Poznaniu „w ruch pójdą jajka”.

Będziemy witać Kwaśniewskiego uzbromieni w chochle, tekturowe kałasznikowy oraz naszą tradycyjną broń – jajka – powiedział Lisiewicz.

Wizyta prezydenta związana jest

z uroczystością przyznania doktoratu honoris causa UAM byłemu Sekretarzowi Generalnemu NATO, Javierowi Solanie.

– Z przykrością przychodzi wyrazić nam oburzenie planowanym udziałem w uroczystości prezydenta Aleksandra Kwaśniewskiego – osoby bezpośrednio odpowiedzialnej za zacofanie polskiej armii i fakt, że w NATO jesteśmy, na własne życzenie i wbrew staraniom zachodnich sojuszników,

członkiem drugiej kategorii – powiedział Lisiewicz.

Ugrupowanie Lisiewicza – związane z poznańską Radykalną Akcją Antykomunistyczną, której członkowie obrzucili prezydenta Kwaśniewskiego jajami podczas wizyty w Paryżu (w 1997 roku) – zapowiedziało na sobotę happening „Zamach na prezydenta”.

– Z naszymi tekturowymi kałasznikowami chcemy wmontować się w klimat sobotniej uroczystości z rozmieszczonymi na dachach snajperami – powiedział Lisiewicz. Dodał, że planowana demonstracja jest legalna, bo została zgłoszona w Urzędzie Miasta Poznania. PAP, MC

WESOŁE HISTORYJKI BULLSA

BEZ RODOWODU



CIĄG DALSZY JUTRO

CO ZA CHŁOPAK

SMIAŁO!
PROSZĘ NAPISAC,
JAKI JEST WEDŁUG
PANI WYNIK,
A JA POWIEM
CZY DOBRZE.

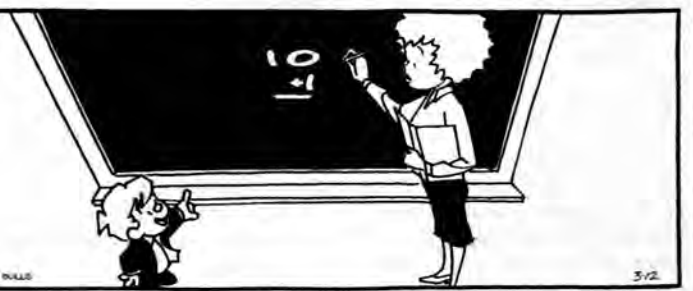

3/2

W SKRÓCIE

Walki o wąwóz

Wojska rosyjskie starły się we wtorek z bojownikami czezeńskimi nieopodal miejscowości Duba-Jurt u wejścia do Wąwozu Arguńskiego na południu zbudowanej republiki. Przez Wąwóz Arguński prowadzi jedna z dwóch głównych dróg w góry, gdzie znajdują się bazy Czezeńców. Usiłują tam się przebić bojownicy czezeńscy, którzy do tej pory stawiali Rosjanom opór w nizinnych częściach republiki, w tym w jej stolicy, Groznm.

Statecznik przyczyną katastrofy?

Fragment samolotu Alaska Airlines, który 31 stycznia uległ katastrofie u kalifornijskich wybrzeży Pacyfiku, spadł do oceanu kilka mil przed miejscem upadku maszyny - podał wtorkowy „The Washington Post”. Jak wskazują odczyty radarów, które utrwały obraz spadającego do morza przedmiotu, był to prawdopodobnie fragment skrzydła albo steru w ogniu. Może to potwierdzać przypuszczenie, że przyczyną katastrofy była awaria stateczników poziomych w ogniu samolotu, które utrzymują go w pozycji horyzontalnej. PAP, IP

Odznaczony przez Bundeswehre

Dowódca stacjonującej w Szczecinie 12. Dywizji Zmechanizowanej WP, generał brygady Mieczysław Stachowiak, otrzymał we wtorek Złoty Krzyż Honorowy Bundeswehry za zasługi dla polsko-niemieckiej współpracy wojskowej.

Odznaczenie, nadane przez niemieckiego ministra obrony Rudolfa Scharpinga, wręczono gen. Stachowiakowi w Poczdamie, w siedzibie dowództwa IV korpusu Bundeswehry.

Jak stwierdza akt nadania Krzyża Honorowego, gen. Stachowiak szczególnie wspierał wojskową współpracę oddziałów polskich, niemieckich i duńskich, wchodzących w skład wielonarodowej brygady NATO. Siedzibą jej dowództwa jest Szczecin. PAP, IP

Samospalenie przed kopalnią

63-letni emerytowany górnik z Zachodniej Ukrainy, który dokonał minionej nocy próby samospalenia, zmarł w szpitalu na skutek rozległych poparzeń.

63-letni Wasyl Bizyk oblał się spirytusem i podpalił przed budynkiem administracji kopalni, w której niegdyś pracował. Tragedia rozegrała się w nocy w Czerwonohradzie na Zachodniej Ukrainie.

Bizyk, który przebywał na rencie inwalidzkiej, chciał w ten sposób wymusić wypłatę zaległych pensji. W sumie kopalnia zalegała z wypłatą około 7 tys. hrywien (ok. 1200 dolarów). Mimo że mężczyźni stosunkowo szybko odwieziono do szpitala, lekarzom nie udało się uratować mu życia.

W ubiegłym roku aktu samospalenia dokonał inny górnik z Ługańska na wschodzie kraju. Desperat zmarł w szpitalu. Zaległe pieniądze wypłacono rodzinie.

W poniedziałek wieczorem w 120 ze 135 ukraińskich kopalni, gdzie wydobywany jest węgiel energetyczny, rozpoczął się strajk ostrzegawczy. PAP, IP

Minister obrony Pavle Bulatović zamordowany

JUGOSŁAWIA W SZOKU

Jugosławia jest w szoku po śmierci ministra obrony Pavle Bulatovicia, którego zamachowiec zastrzelił w belgradzkiej restauracji. Na mszy żałobnej we wtorek, obok członków rządu, pojawił się prezydent Slobodan Miloszević.

Na nadzwyczajnym posiedzeniu, zwołanym od razu po zabójstwie, rząd uznał, że był to

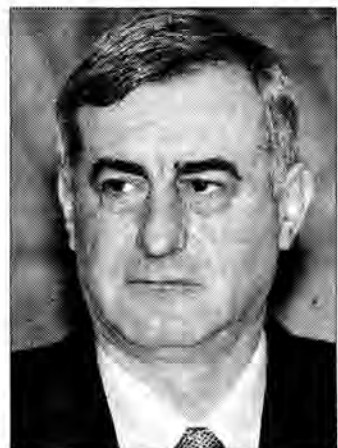

typowy „zamach terrorystyczny”. Wczoraj ultranacjonalistyczna Serbska Partia Radykalna (SRS) oskarżyła o zamordowanie ministra zachodnie służby specjalne. Oświadczenie wydane przez SRS głosi, że zabicie Bulatovicia było „klasycznym atakiem terrorystycznym, zamachem przeciwko Jugosławii, zbrodnią, która we współczesnym świecie może być zorganizowana jedynie przez potwory z amerykańskich, brytyjskich lub francuskich służb specjalnych”. Szok jest tym większy, że to już drugie w tym roku zabójstwo osoby z pierwszych stron gazet. Przed miesiącem od kul zginął Željko Ražnatović, znany jako „Arkan”, watażka wojenny i gruba ryba w serbskim świecie podziemnym. Przedtem w Belgradzie zginęło kilku innych, ważnych ludzi, z których część była blisko związana z Miloszevićem.

Pochodzący z Czarnogóry 51-letni Bulatović zginął w restauracji klubu piłkarskiego Rad, znanej jako miejsce spotkań Czarnogórców lojalnych wobec Belgradu. Do Bulatovicia strzelano z kalasznikowa przez okno restauracji. Ranni zostali też dwaj mężczyźni, siedzący z nim przy jego ulubionym stoliku: właściciel restauracji i znany bankier.

Opozycja uznała zabójstwo za ostateczny dowód na załamanie się rządów prawa.

– Dowodzi to, że w Serbii prawo nie istnieje – oświadczył Vladan Batić, koordynator Sojuszu na rzecz Zmian. Przywódca socjaldemokratów, Vuk Obradović, oświadczył, że Miloszević i rząd powinni zrezygnować, bo przeksztalili kraj w „przestępcze społeczeństwo, w którym nikt nie może czuć się bezpiecznie”.

Hipoteza na temat podłoża zamachu jest wiele. Członkowie władz wspominają o zemście za działanie w Kosowie, w które zaangażowany był Bulatović, kierujący resortem od 1994 r. Mówi się o zemście za śmierć „Arkana”, o politycznej walce między frakcją w Czarnogórze. PAP, IP

Katastrofa ekologiczna w Rumunii i na Węgrzech

Cyjanek w Cisie

Płynąca przez północną Rumunię i wschodnie Węgry Cisa została poważnie zanieczyszczona substancjami zawierającymi cyjanek. Do skażenia rzeki doszło po stronie rumuńskiej.

Jest to niespotykane poważna katastrofa ekologiczna – powiedział rzecznik prasowy węgierskiego ministerstwa spraw granicznych, Gabor Horvath.

Strona rumuńska przyznała, że rzeka rzeczywiście została zanieczyszczona w Rumunii. Doszło do tego 31 stycznia, gdy burza śnieżna przerwała zaporę w Baia Mare, gdzie znajduje się zakład wykorzystujący związki cyjanowe do wyplukiwania złota z rudy. Według rumuńskiego ministerstwa ochrony środowiska, bezpośrednio po katastrofie poziom cyjanu w okolicznych rzekach był o 700 razy wyższy od dopuszczalnych norm.

Jednak, zgodnie z zapewnieniami Bukaresztu, władze podjęły natychmiastowe kroki mające na celu ograniczenie skażenia, a obecnie właściwe służby „całkowicie kontrolują” sytuację.

Zatrucie rzeki zmusiło węgierskie miasta położone wzdłuż Cisy do zamknięcia swoich systemów ujęcia wody. Ocenia się, że skażona woda płynąca Cisą we wtorek dotrze do położonego 80 kilometrów na południowy wschód od Budapesztu, węgierskiego miasta Szolnok. Władze miasta ostrzegły mieszkańców o nadchodzącym niebezpieczeństwie i wezwały ich do gromadzenia w kanistrach wody. PAP, IP

Słowacy kolejarzy grożą strajkiem

Dołączą do Węgrów

Słowacy kolejarzy ostrzegali we wtorek, że jeśli nie otrzymają podwyżki płac, przystąpią za dwa tygodnie do strajku. Na sąsiednich Węgrzech bezterminowy strajk kolejarzy trwa już ósmy dzień.

We wtorek słowacy związkowcy ogłosili na kolei pogotowie strajkowe. Jeżeli w ciągu dwóch tygodni nie zapadnie decyzja o podwyżkach, ogłoszą strajk w całej Słowacji – najpierw kilkugodzinny, później bezterminowy.

Związkowcy żądają 13-procentowej podwyżki, z wyrównaniem od początku roku. Zarząd Kolei Republiki Słowackiej (ZSR) odpowiada, iż w tym roku nie będzie podwyżek, a pracownicy powinni liczyć się z redukcją zatrudnienia o 20 proc., a także sprzedażą i prywatyzacją zakładów, nie mających bezpośredniego wpływu na ruch pociągów.

W ósmym dniu węgierskiego strajku tylko na granicy słowacko-węgierskiej na wjazd oczekują 144 pociągi towarowe, w tym kilkadziesiąt składów z węglem z Polski dla odbiorców węgierskich.

Liczba oczekujących na wjazd pociągów towarowych tylko przez ostatni weekend wzrosła o 30 procent. Ich liczba jest tak duża, iż w najbliższym czasie stacje przygraniczne zostaną zablokowane bez ogłoszenia strajku przez naszych pracowników – przyznał rzecznik ZSR Milosz Czikovsky.

Ruch kolejowy na Węgrzech jest od tygodnia sparaliżowany. Pociągi międzynarodowe, także z Polski, kończą swój bieg na stacjach granicznych z Węgrami. PAP, IP

Ziuganow zarejestrowany

Przywódca partii rosyjskich komunistów, Giennadij Ziuganow, został jako pierwszy zarejestrowany we wtorek przez Centralną Komisję Wyborczą jako kandydat w marcowych wyborach prezydenckich.

55-letni Ziuganow zgłosił swą kandydaturę na początku stycznia. Ostatnie sondaże pokazują, że przywódca komunistów, który ma solidne poparcie ok. 25 proc. Rosjan, zwłaszcza emerytów, pozostaje daleko w tyle za cieszącym

się poparciem ponad 50 proc. wyborców p.o. prezydentem Władimirem Putinem.

Komisja zarejestrowała szefa Komunistycznej Partii Federacji Rosyjskiej w mających się odbyć 26 marca wyborach po jednogłosnym przyjęciu złożonych przez polityka deklaracji o stanie majątkowym i sprawdzeniu 500 tys. nazwisk osób popierających.

Takie dokumenty musi złożyć każdy, kto pragnie uczestniczyć w wyborach prezydenckich.

Z zaprezentowanych dokumentów wynika, że Ziuganow ma dwa

mieszkania, a w latach 1998–99 zarobił 495 tys. rubli (17 tys. dolarów).

Chęć udziału w walce wyborczej o prezydenturę zapowiedział 29 osób, wśród których są szef liberalnego „Jabluka” Grigorij Jawlinski i ultranacjonalista Władimir Zyrinowski. Z sondaży wynika, że żaden z nich nie będzie w stanie zagrozić Putinowi i Ziuganowowi.

W wyścigu do fotela prezydenta zrezygnował były premier Jewgienij Primakow, który był uważany za najpoważniejszego rywala Putina. PAP, IP



Atak terrorystyczny?

Ekipy ratunkowe wyciągnęły ciała ośmiu osób spod gruzów bloku mieszkalnego w Chabarowsku na wschodzie Rosji, w którym doszło do wybuchu w nocy z poniedziałku na wtorek. Dziesięć osób przewieziono do szpitala. Eksperci ustalili, że przyczyną katastrofy był wybuch gazu, który ulatniał się z wcześniej przepiętowanej rury. Policja nie wyklucza, że był to atak terrorystyczny.

Stipe Mesić został wybrany na prezydenta Chorwacji

Kierunek – Zachód

Reprezentujący centrum i umiarkowaną centroprawicę Stipe Mesić został wybrany na nowego prezydenta Chorwacji – poinformowała w nocy z poniedziałku na wtorek państwowa komisja wyborcza.

Po podliczeniu 99,36 proc. głosów oddanych podczas drugiej tury wyborów prezydenckich, które odbyły się w poniedziałek, komisja wyborcza ogłosiła, że 65-letni Mesić zdobył 56,21 proc. głosów, pokonując swego rywala Drażena Budisza, kandydata koalicji postkomunistów i socjalliberalistów, który uzyskał 43,79 proc. poparcia.



Zwycięski toast

– Jędę prosto do Brukseli – powiedział Mesić dziennikarzom zebrany w sztabie wyborczym, zaraz po ogłoszeniu wyników. Centrysta Mesić postawił sobie za cel naprawę stosunków między Chorwacją a krajami Zachodu, znacząco

nie naruszonych w ostatnich latach rządów Tudjmana. Chorwacja, której zarzucano zbyt słabą współpracę z ONZ-owskim trybunałem ds. zbrodni wojennych, dążenie do podziału Bośni i naruszanie standardów praw człowieka, nie została uwzględniona w planach rozszerzenia Unii, ani zaproszona do członkostwa w Sojuszu Północnoatlantyckim.

Przedstawiciele wspólnoty międzynarodowej parokrotnie zapewniali o swoim poparciu dla przemian demokratycznych w tym kraju i możliwości naprawy stosunków po spełnieniu przez Zagrzeb stawianych mu wymagań. Mesić, który był ostatnim prezydentem Jugosławii przed uzyskaniem niepodległości przez Chorwację w 1991 roku, zapowiedział, że ograniczy władzę prezydencką i będzie dążył do zacieśnienia stosunków międzynarodowych tej bałkańskiej republiki.

Wybory rozpisano w związku ze śmiercią 10 grudnia jedynego jak dotąd prezydenta republiki, twórcy chorwackiej niepodległości, Franjo Tudjmana. W pierwszej turze, 24 stycznia, Mesić otrzymał 41,65 proc. głosów, a Budisza – 28 proc.

Mesić był więźniem politycznym w czasach komunistycznych i stanowił opozycję wobec autorytarnych rządów Tudjmana. Wchodził także w skład pierwszego, wojennego rządu niepodległej Chorwacji. PAP, IP

W Kosowie kwitnie handel kobietami

Pod okiem mafii

W Kosowie pod okiem mafii kwitnie od kilku tygodni handel kobietami z Europy Wschodniej. Jest to związane z obecnością cudzoziemców w prowincji – ostrzegła we wtorek Międzynarodowa Organizacja ds. Migracji (IMO).

Kobiety są przywożone głównie z Ukrainy, Bułgarii i Rumunii, a następnie zmuszane do prostytucji. Organizacja wie o ponad 30 przypadkach, ale ocenia, że sprawa dotyczy setek kobiet – poinformował rzecznik IMO Jean-Philippe Chauzy.

W zeszłym tygodniu siły pokojowe KFOR w czasie akcji w nocnym klubie pod Prisztiną uwolniły kilkanaście dziewcząt, w tym jedną 16-latkę. Kobiety objęto ochroną i przekazano IMO, która organizuje im powrót do kraju na zasadach dobrowolno-

ści. Wszystkie dziewczęta są w szoku i wymagają pomocy psychologicznej.

Chauzy podkreślił, że liczba nocnych klubów, w których umieszcza się dziewczęta, wielokrotnie wzrosła po rozmieszczeniu w Kosowie sił międzynarodowych. „Z powodu znacznej obecności międzynarodowej jest popularna na prostytucję. Jednak obecność 45 tys. cudzoziemców w Kosowie jest tylko jednym z elementów tej sytuacji” – ocenił.

Rzecznik IMO zwrócił uwagę na mocne zakorzenienie mafii w Kosowie. Wyjaśnił, że część dziewcząt jest odsprzedawana przez pośredników do Europy Zachodniej, głównie do Włoch i Grecji. IMO prowadzi obecnie kampanię informacyjną w Bułgarii i na Ukrainie, skąd pochodzi większość przywożonych do Kosowa kobiet. PAP, IP

INFORMATOR PRZETARGOWY • INFORMATOR PRZETARGOWY

Telefoniczna Agencja Informacyjna
(0-12) **94-77**
ogólnopolska informacja gospodarcza
Kraków Katowice Wrocław Kielce Poznań Warszawa Lublin Białystok Gdańsk Łódź Szczecin

PROJEKTY

MAŁOPOLSKIE

Oferent: Urząd Gminy Stryszawa
Przetarg nieograniczony na: wykonanie projektu technicznego rozbudowy wodociągu dla wsi Stryszawa
Termin składania ofert: 2000.02.22 o godz. 10.00
Kontakt: pp. mgr Olgierd Skierski i Jarosław Szymbala

Oferent: Związek Gmin Radłów i Wierzbosławice ds. Wodociągowania
Przetarg nieograniczony na: projekt budowlany modernizacji stacji uzdatniania wody w Nivce
Termin składania ofert: 2000.03.10 o godz. 10.00
Kontakt: tel. (0-14) 679-73-35

Oferent: Zarząd Miejski Maków Podhalański
Przetarg nieograniczony na: sporządzenie miejscowego planu zagospodarowania przestrzennego dla obszaru gm. Maków Podhalański
Termin składania ofert: 2000.03.13 o godz. 15.00
Kontakt: p. Krzysztof Koziana, Urszula Zawisła, pok. 5 pok. 16
Wadium: 12 000 zł.

Oferent: Miejskie Przedsiębiorstwo Energetyki Cieplnej S.A. w Krakowie.
Przetarg nieograniczony na: w celu utworzenia listy firm i biur projektowych dla realizacji w roku 2000 prac projektowych.
Termin składania ofert: 2000.02.22 godz. 11.00.
Kontakt: MPEC SA pok. 337 tel.(0-12) 644-53-26

Oferent: Zwierzyniecka Spółdzielnia Mieszkaniowa w Krakowie.
Przetarg nieograniczony na: wykonanie wielobranżowego projektu technicznego wraz z kosztorysem inwestorskim dla zespołu wielorodzinnych budynków mieszkalnych wraz z infrastrukturą oraz uzyskanie wszelkich uzgodnień wymaganych do decyzji pozwolenia na budowę.
Termin składania ofert: 2000.02.10 godz. 13.00.
Kontakt: tel.(0-12) 637-15-51
Wadium: 11 000 zł

Oferent: Regionalny Zarząd Gospodarki Wodnej w Krakowie
Przetarg nieograniczony na: dozór i nadzór techniczny nad wykonaniem badawczych próbek cementacyjnych dla projektowanej przefiltracyjnej zapory zbiornika wodnego oraz wykonanie dokumentacji powykonawczej.
Wadium: 5 000 zł do 2000.03.02
Kontakt: p. dr inż. Janusz Filimowski tel.(012) 423-21-11 wew.263 oraz p. Jolanta Kromka tel.(012) 423-21-11 wewn.113.

PODKARPACKIE

Oferent: Zespół Opieki Zdrowotnej SPZ Mielec
Przetarg nieograniczony na: wykonanie Projektu Budowlanego wewnętrznych instalacji gazów medycznych w pawilonach A, B, C, D, F Szpitala Powiatowego w Mielcu.
Termin składania ofert: 2000.02.14 godz. 12.00.
Kontakt: Sekcja Inwestycji tel.(0-17) 582-01-47

Oferent: Politechnika Rzeszowska im. Ignacego Łukasiewicza w Rzeszowie
Przetarg nieograniczony na: wykonanie projektów budowlanych wykonawczych: - projekt remontu modernizacyjnego, projekt adaptacji budynku, projekt kolorystyki ścian, projekt remontu budynku.
Termin składania ofert: 2000.02.17 i 2000.02.29.
Kontakt: p. Piotr Marzec Dział Techniczny tel. (0-17) 865-13-37 pok.57 bud. E.

Oferent: Rzeszowska Spółdzielnia Mieszkaniowa
Przetarg nieograniczony na: wykonanie dokumentacji projektowej uzbrojenia terenu dla budownictwa mieszkaniowego.
Termin składania ofert: 2000.02.16 godz.9.00.
Kontakt: p. Alicja Rząska1 tel.(0-17) 853-20-03 wewn. 47

Oferent: Zarząd Miasta Rzeszowa
Przetarg nieograniczony na: pełnienie funkcji inwestora zastępczego w zakresie opracowania dokumentacji budowlanej i wykonawczej dla zadania „Modernizacja i nadbudowa budynku Nr 2 pl. Ofiar Getta”
Termin składania ofert: 2000.02.17 godz.9.00.
Kontakt: UM Rzeszów pl.Ofiar Getta 7 pok.59

Oferent: Zarząd Miasta Rzeszowa
Przetarg nieograniczony na: pełnienie funkcji inwestora zastępczego w zakresie opracowania dokumentacji budowlanej i wykonawczej dla zadania „Budowa wodociągu do Przedszkola nr 21”
Termin składania ofert: 2000.02.21 godz.9.00
Kontakt: UM Rzeszów pl.Ofiar Getta 7 pok.59

REMONTY -MODERNIZACJE

MAŁOPOLSKIE

Oferent: Zakład Ubezpieczeń Społecznych Kraków
Przetarg nieograniczony na: wykonanie adaptacji i modernizacji pomieszczeń parteru budynku Oddziału ZUS w Krakowie
Termin składania ofert: 2000.03.17 o godz. 10.00
Kontakt: p.Bożena Skowrońska, pok. 127, tel. (012) 4246127, fax (012) 424-61-47

Oferent: Zarząd Gminy Brzeszcze
Przetarg nieograniczony na: wykonanie remontów cząstkowych nawierzchni bitumicznych dróg położonych na terenie gminy Brzeszcze.
Termin składania ofert upływa dnia: 2000.03.23 o godz. 8.30
Kontakt: p. Marek Grzywa, Zofia Grzegory, tel. 2111452, 2111565 wew. 61 lub 63, pok. 16, w godz. 7.00 - 12.00
Wadium: 5000 zł.

Oferent: Zarząd Gminy Koszyce
Przetarg nieograniczony na: modernizację dróg i ulic gminnych w miejscowościach: Koszyce, Włotów, Włostowie, Przemków, Morsko, Biskupice, Piotrowice.
Termin składania ofert: 2000.03.14 o godz. 15.00
Kontakt: p. Roman Noga, Sławomir Chlebica, tel. (041) 351-40-48, pok. 16, 15, w godz. 8:00 - 15:00
Wadium: 30 000 zł.

Oferent: PPH Wikat S.C.
Przetarg nieograniczony na: rozbudowę i modernizację istniejącego budynku przy ul. Asnyka 4 w Nowym Sączu.
Termin przetargu: 2000.02.29
Kontakt: tel.(018) 443-69-94

Oferent: Akademia Górniczo-Hutnicza im. Stanisława Staszica w Krakowie
Przetarg nieograniczony na: remont Domu Studenckiego AGH nr 11 w Krakowie.
Termin składania ofert upływa dnia: 2000.03.13 o godz. 8.00
Kontakt: p. Kazimierz Mlekojad, tel. 637-24-16, fax 637-24-16 pok. 4.
Wadium: 60 000 zł.

Oferent: Generalna Dyrekcja Dróg Publicznych w Warszawie Oddział Południowo-Wschodni Kraków
Przetarg nieograniczony na: remont nawierzchni dr. kr. nr 4 Zgorzelec - Kraków - Medyka na odc. Biały Kościół Modlnica.
Termin składania ofert: 2000.03.15 o godz. 10.00
Kontakt: p. mgr inż. Jerzy Lepiarz, tel. 417-36-06, pok. 510.
Wadium: 50 000 zł.

Oferent: Zarząd Gospodarki Komunalnej w Krakowie.
Przetarg nieograniczony na: roboty drogowe w os. Pychowice w Krakowie.
Termin składania ofert: 2000.02.22 o godz. 14.00
Kontakt: p. mgr inż. Aleksander Dudek tel. (0-12) 656-40-11 wew.70.
Wadium: 8 700 zł.

Oferent: Zarząd Powiatu Wielickiego
Przetarg nieograniczony na: bieżącą konserwację przepustów.
Termin składania ofert: 2000.02.21 o godz. 13.00
Kontakt: p. Maria Kasperczyk, tel.(0-12) 288-02-20

PODKARPACKIE

Oferent: Zarząd Miasta Lubaczów
Przetarg nieograniczony na: adaptację budynku Ratusza na pomieszczenia Urzędu Miejskiego
Termin składania ofert upływa dnia: 2000.03.15 o godz. 13.00.
Kontakt: p. Maria Czyrak, tel. 632-14-86, pok. 25, w godz. 8.00 - 15.00.
Wadium: 25 000 zł.

Oferent: Miejski Ośrodek Sportu i Rekreacji Sanok
Przetarg nieograniczony na: wykonanie kapitalnego remontu hali basenu krytego wraz z niecką basenu i brodzika.
Termin składania ofert: 2000.03.14 o godz. 9.00
Kontakt: p. Eugeniusz Kizicki, Andrzej Polański, tel. 463-02-57 w.56, w godz.7.00-15.00
Wadium: 35 000 zł.

Oferent: Spółem Powszechna Spółdzielnia Spożyców w Tamobręgu
Przetarg nieograniczony na: modernizacja Hali Targowej w Tamobręgu.
Termin składania ofert: 2000.02.28
Kontakt: Dział Administracji, tel.(0-15) 822-56-32 wewn. 14.

Oferent: Zarząd Gminy Ostrów
Przetarg nieograniczony na: roboty remontowe w budynku Szkoły Podstawowej w Skrzyszowie.
Wadium: 5 000 zł.
Kontakt: p. Andrzej Podcasy, tel. 223-57-15 wewn. 317, pok. 12, w godz. 9.00 - 13.00.
Termin składania ofert: 2000.03.20 o godz. 8.30

NIERUCHOMOŚCI

MAŁOPOLSKIE

Oferent: Spółdzielnia Mieszkaniowa „Dom Dla Młodych” Kraków.
Przetarg nieograniczony na: nabycie własnościowego prawa do garażu w budynku przy ul. Kordiana 66 w Krakowie.
Wadium: 6 000 zł
Termin przetargu: 2000.02.15 godz.10.00.
Kontakt: Dział Inwestycji, tel.(0-12) 654-59-08, 654-59-09.

Oferent: Wojskowa Agencja Mieszkaniowa Oddział Rejonowy w Krakowie
Przetarg nieograniczony na: nabycie dwóch nieruchomości gruntowych niezabudowanych położonych we wsi Węgrze gm. Zielonki.
Wadium: 20 000 zł nieruchomości I, 10 000 zł nieruchomości II.
Termin składania ofert: 2000.02.11
Kontakt: OR WAM Kraków ul.Montelupich 3 tel.(0-12) 613-41-02.

Oferent: Agencja Mienia Wojskowego Oddział Terenowy w Tarnowie
Przetarg nieograniczony na: sprzedaż nieruchomości położonej w Gliwicach, ul. Andersa 60-62.
Wadium: 450 000 zł
Termin składania ofert: 2000.02.14.
Kontakt: Oddz. Terenowy AMW Kraków ul. Bosacka 13 pok. 07 tel.(0-12) 613-14-43.

Oferent: Kospol - Holding Sp. z o.o.
Przetarg nieograniczony na: najem obiektu administracyjno-socjalnego położonego w Nowym Sączu, ul.Grottegera 40.
Kontakt: p. dyr. naczelny Małgorzata Poręba tel.(0-18) 443-57-27 wewn.103.

Oferent: Komornik Sądowy Rewiru IX przy Sądzie Rejonowym dla Krakowa Krowczy
Licytacja nieruchomości położonej w m. Zabierzów wraz z zabudowaniami.
Termin licytacji: 2000.03.06 godz.13.00 sala 493.
Wadium: 10 % oszacowanej wartości nieruchomości

PODKARPACKIE

Oferent: Zakłady Piwowskie w Leżajsku
Na: nabycie nieruchomości położonej w Chalupekach Dębnińskich.
Termin składania ofert: marzec 2000.
Kontakt: tel. (0-17) 242-76-87

Oferent: Urząd Celný w Przemysłu
Przetarg nieograniczony na: wynajem pomieszczeń biurowych oraz placu dla potrzeb Posterunku Celnego w Jarostawiu.
Termin składania ofert: 2000.02.25 godz.9.00.
Kontakt: p. Robert Sobiecki pok.12 tel.(0-16) 678-62-41 do 64 wew.329.

Oferent: Agencja Własności Rolnej Skarbu Państwa Oddział Terenowy w Rzeszowie
Przetarg nieograniczony na: sprzedaż czterech nieruchomości Skarbu Państwa w obrębie Pustkowskiej gm. Dębica.
Termin przetargu: 2000.02.15.
Kontakt: tel.(0-17) 862-64-77 wew.14 lub 44.

Oferent: Zarząd Gminy Kraszczyń
Przetarg nieograniczony uszny na: sprzedaż nieruchomości zabudowanej budynkiem restauracji wraz z przybudówką w Kraszczyń.
Wadium: 5292.00 zł płatne do 2000.02.18.
Termin przetargu: 2000.02.22 godz.10.00.
Kontakt: UG Kraszczyń pok.14.

Oferent: Zarząd Gminy w Kuryłowie
Przetarg nieograniczony uszny na: dzierżawę terenów rekreacyjnych z przeznaczaniem pod pola namiotowe położone w Ożarnie na Zalewem na okres 10 lat.
Wadium: 300 zł
Termin przetargu: 2000.02.15 godz.10.00.
Kontakt: UG Kuryłowa pok.14 tel. (0-17) 242-69-94.

Oferent: Zarząd Miasta w Przemysłu
Przetarg nieograniczony na: sprzedaż nieruchomości stanowiącej własność gminy miejskiej Przemysł.
Wadium: 20 000 zł do dnia 2000.02.24

POZOSTAŁE

MAŁOPOLSKIE
Oferent: Urząd Miasta i Gminy Olkusz
Przetarg nieograniczony na: bieżące utrzymanie i remonty dróg gminnych.
Termin składania ofert upływa dnia 2000.03.16 o godz. 8.30
Kontakt: p. Alicja Kwaśny, tel. 0-32 643-07-42, pok. 308, w godz. 8.00 - 14.00
Wadium: 8000 zł.

Konkurs ofert: na świadczenie usług zdrowotnych
Wadium: 3 000 zł
Termin składania ofert: 2000.02.11 godz.15.00.
Kontakt: tel.(0-14) 621-25-81.

Oferent: Akademia Rolnicza im.Hugona Kołłątaja w Krakowie
Przetarg nieograniczony na: wykonanie usług w zakresie pilnowania obiektów i mienia Wydziału Ekonomii w Rzeszowie.
Termin składania ofert: 2000.02.17 godz.13.00.
Kontakt: w siedzibie Wydziału Budynek DWOREK pok.5.

Oferent: Zarząd Gminy Dunajec
Przetarg nieograniczony na: wywóz śmieci z terenu Czarny Dunajec oraz utrzymanie składowiska w Czarnym Dunajcu.
Termin składania ofert: 2000.03.06 godz. 11.00.
Kontakt: p. inż. Wacław Winnicki, tel.(0-18) 265-71-41 pok.18.
Wadium: 3 000 zł.

PODKARPACKIE

Oferent: Samodzielny Publiczny Wielospecjalistyczny Zakład Opieki Zdrowotnej Przemysłu
Przetarg nieograniczony na: usługi transportowo-gospodarcze oraz przewóz osób korzystających z leczenia w ramach programu przewlekłych hemodializ.
Termin składania ofert: 2000.02.23 o godz. 11.00
Kontakt: p. mgr Artur Czuba, tel.(0-16) 670-22-22 w. 229, pok.1, w godz.8:00-15:00.
Wadium: 4500 zł

Oferent: Podkarpacki Zarząd Melioracji i Urządzeń Wodnych Rzeszów
Przetarg nieograniczony na: „Błznie - zbiornik retencyjny - Polder o pow. zalewu 11,46 ha na potoku Londziez”
Termin składania ofert: 2000.03.17 o godz. 8.30
Kontakt: p. inż. Bronisława Sobusiak, tel. 853-60-61 wew. 335, pok. 106.
Wadium: 60 000 zł.

Oferent: Podkarpacki Zarząd Melioracji i Urządzeń Wodnych Rzeszów
Przetarg nieograniczony na: „Sietnica - regulacja i modernizacja potoku na dl. 0,64 km w m. Przysietnica”
Termin składania ofert: 2000.03.16 o godz. 8.30
Kontakt: p. inż. Bronisława Sobusiak, tel. 853-60-61 wewn. 335, pok. 106.
Wadium: 15 000 zł.

Oferent: Urząd Miasta Stalowa Wola
Przetarg nieograniczony na: budowę drogi do hali tenisowej w Stalowej Woli.
Termin składania ofert upływa dnia: 2000.03.14 o godz. 14.00.
Kontakt: p. Stanisław Kowalski, Grażyna Dyś, tel. 842-41-51, pok. 25.
Wadium: 8000 zł.

Oferent: Urząd Miasta Stalowa Wola
Przetarg nieograniczony na: budowę ul. Piaskowej w Stalowej Woli.
Termin składania ofert: 2000.03.14 o godz. 14.00.
Kontakt: p. Stanisław Kowalski, Grażyna Dyś, tel. 842-41-51, pok. 25.
Wadium: 10 000 zł.

Oferent: Rzeszowski Zakład Energetyczny S.A. Rejon Energetyczny Jasło
Przetarg nieograniczony na: wybór wykonawców robót, którzy w 2000 roku będą realizować projekty budowlane i roboty budowlano-montażowe.
Termin składania ofert: 2000.02.18 godz.9.00.
Kontakt: bezpośrednio u oferenta pok.211.

Oferent: Zarząd Dróg Miejskich w Przemysłu
Przetarg nieograniczony na: ubezpieczenie od odpowiedzialności cywilnej za szkody, jakie mogą być wyrządzone osobom trzecim z tytułu zarządu drogami.
Termin składania ofert: 2000.02.15 o godz. 9.30
Kontakt: tel. (0-16) 679-03-35 do 38

Oferent: Jarosławskie Przedsiębiorstwo Robót Drogowo-Mostowych S.A. w Jarostawiu
Przetarg nieograniczony na: usługi transportowe samochodami samowyładowczymi i ciągnikami rolniczymi na terenie swojej działalności.
Termin składania ofert: 2000.02.29
Kontakt: JPRDM Jarosław, ul. Poniatowskiego 6

Oferent: Zarząd Powiatu Mieleckiego
Przetarg nieograniczony na: ustalenie linii brzegowej rzeki Wisły, a w szczególności określenie powierzchni gruntu zajętego przez wodę w sposób trwały i naturalny.
Termin składania ofert: 2000.02.28 godz.10.00
Kontakt: p. mgr inż. Wiesław Magda tel. (0-17) 583-12-41 pok. 19.

Oferent: Wojewódzki Szpital Specjalistyczny
Przetarg nieograniczony na: usługi transportu i utylizacji odpadów medycznych niebezpiecznych (kod 18 01).
Wadium: 3 000 zł.
Kontakt: p. inż. Józef Berkowicz, tel. 8539961 wewn. 201, pok. 8 bud. „J”, w godz. 8.00 - 15.00
Termin składania ofert: 2000.02.28 o godz. 8.00

Gdzie szukać pomocy – informacja jest tak samo potrzebna, jak pieniądze

WSPIERANIE MAŁYCH I ŚREDNICH

RYSZARD WAŻNY

Średnie i małe firmy są najbardziej pożądaną formą przedsiębiorczości z trzech względów: najszybciej tworzą miejsca pracy, warunki konkurencyjności oraz są elastyczne – szybko potrafią dostosować produkcję do potrzeb rynku.

Tworzenie sieci małych i średnich przedsiębiorstw jest preferowaną formą w krajach Unii Europejskiej. Ich rozwój wspierany jest również u nas (oraz w innych krajach Europy Środkowo-wschodniej) przez fundusze pomocowe.

Jakie są zagraniczne i krajowe programy pomocowe, jak do nich dotrzeć, jakie warunki trzeba spełnić, by skorzystać ze wsparcia – tym głównie problemem poświęcona była wczorajsza konferencja – uczestniczyli w niej specjaliści z Ministerstwa Gospodarki, Komitetu Integracji Europejskiej, Krajowego Urzędu Pracy, marszałek woj. podkarpackiego – Bogdan Rzońca, parlamentarzyści, samorządowcy szczebla powiatowego, przedsiębiorcy. Inicjatorem spotkania był poseł Zbigniew Rynasiewicz, a organizatorami – Polska Fundacja Promocji i Rozwoju Małych i Średnich Przedsiębiorstw (gros środków pomocowych „przepływa” właśnie przez nią), Urząd Marszałkowski w Rzeszowie oraz starostwo łańcuckie.

Informacja o tym, skąd i jakiego wsparcia mogą oczekiwać właściciele małych i średnich firm jest tak samo ważna, jak pieniądze – powiedział Stefan Drygas, wicedyrektor Departamentu Rzemiosła, Małych i Średnich Przedsiębiorstw Ministerstwa Gospodarki. – Najpełniej celowi informacyjnemu służą placówki Euro Info, których jest w Europie ponad 250. Taka instytucja jest również w Rzeszowie.

Pomoc zagraniczna

Warto również wiedzieć, że programy pomocowe zmieniają cele, najnowsze będą wspierać głównie rozwój otoczenia infrastrukturalnego małych i średnich firm – stwierdził Władysław Majka, dyrektor generalny Urzędu Komitetu Integracji Europejskiej. – Program Phare 2000, na które ma szansę zapłać się również woj. podkarpackie, jest ostatnim, jaki bezpośrednio wspiera małe i średnie firmy. Decyzja o wielkości środków przeznaczonych na wsparcie ich w poszczególnych krajach zapadnie w UE na przełomie marca i kwietnia.

Małe i średnie przedsiębiorstwa w Polsce wspierane są oraz finansowane z funduszy poszczególnych państw zachodnich na podstawie dwustronnych umów z naszym rządem, przez organizacje o zasięgu międzynarodowym (program Phare – największe źródło dofinansowujące projekty o charakterze inwestycyjnym – UNDP, UNIDO, USAID, Bank Światowy) oraz ze środków budżetu państwa. Zagraniczna pomoc ma głównie charakter grantów, subwencji, dotacji, darowizn, pożyczek i kredytów. Jest także pomoc techniczna, doradcza, szkoleniowa, ekspercka oraz kapitałowa (głównie jako venture capital).

Do dyspozycji regionów i przedsiębiorców są również fundusze przedakcesyjne: ISPA i SAPARD (dla państw kandydujących), a gdy już wejdziemy do Unii – będą nas

wspierać fundusze strukturalne (Rozwoju Regionalnego, Społeczny, Gwarancji i Orientacji Rolnej) oraz Fundusz Spójności.

Większością projektów gmin woj. podkarpackiego, zakładających zagraniczną pomoc, koordynuje Urząd Marszałkowski w Rzeszowie.

Pomoc krajowa

Jedną z form wspierania małej i średniej przedsiębiorczości proponują pracodawcom powiatowe urzędy pracy. Oferują one mianowicie pożyczki na organizowanie nowych miejsc pracy dla skierowanych bezrobotnych. Wysokość pożyczki na utworzenie jednego miejsca pracy nie może przekraczać 20-krotnego, przeciętnego wynagrodzenia w kraju (na koniec grudnia było to 34 280 zł). Oprocentowanie jest zmienne, wynosi 10,25 proc. w powiatach i gminach uznanych za zagrożone bezrobociem strukturalnym oraz 14,35 proc. dla pozostałych powiatów. Pożyczkę spłaca się do 3 lat.

O pożyczkę w powiatowym urzędzie pracy mogą ubiegać się również osoby podlegające ubezpieczeniu społecznemu rolników (jeśli zostały zwolnione z przyczyn dotyczących zakładu pracy). Wysokość takiej pożyczki (wg stanu na 31 grudnia 1999 r.) wynosi 34 280 zł, ale może być spłacana do 4 lat i udzielana jest na niższy procent: 6,15 proc. w gminach zagrożonych strukturalnym bezrobociem i 10,25 proc. w pozostałych.

Powiatowe urzędy pracy dysponują również pożyczkami dla osób chcących rozpocząć działalność gospodarczą. Udzielane są one w ramach tzw. „Programów specjalnych”, które najczęściej realizuje się z udziałem organów samorządowych, związków zawodowych, organizacji pracodawców, organizacji bezrobotnych.

Podkarpacka przedsiębiorczość

Wprawdzie w woj. podkarpackim mamy bardzo dużo firm osób fizycznych (prawie 95 tys.), ale w zdecydowanej większości są one małe i słabe. Zatrudniają około 60 proc. pracujących, choć nie w pełni wykorzystują potencjał rozwojowy. Udział małych i średnich przedsiębiorstw w przychodach ze sprzedaży jest bowiem mniejszy niż udział w liczbie zatrudnionych ogółem.

Pod względem wielkości produktu krajowego brutto wytworzonego na jednego mieszkańca zajmują 13. miejsce w kraju. Lepiej za to radzą sobie z eksportem produktów. Na koniec 1997 r. (takimi danymi dysponuje Zarząd Woj. Podkarpackiego) przeciętna wielkość eksportu małych i średnich firm wyniosła 123 dolary w przeliczeniu na 1 mieszkańca (7. miejsce w kraju – lepsze niż zajmuje woj. małopolskie, a zwłaszcza świętokrzyskie).

Na kondycję ekonomiczną przedsiębiorstw wpływ ma wiele czynników. Do głównych należą: poziom popytu, zdolność konkurencyjna oraz system finansowo-podatkowy. Ten ostatni za mało sprzyja rozwijaniu małej i średniej przedsiębiorczości. Dlatego też główne kierunki pomocy administracji i samorządów Podkarpackiego (ujęte zresztą w „Strategii rozwoju województwa”) koncentrować się będą na likwidowaniu istniejących barier – np. rynkowych, finansowych, prawnych, informacyjnych, doradczych.

Z RAPTULARZA HOBBYSTY

Jubileusz roku 2000



Przez cały 1999 rok Poczta Wielkiej Brytanii upamiętniała milenium w każdym miesiącu czteroznaczkową emisją, która przedstawiała najważniejsze wydarzenia i działania we wszystkich dziedzinach naszego życia. (reproduujemy 3 znaczki, każdy z innej emisji).

Międzynarodowy Tydzień Pisania Listów...

Zapomniany przez Poczta Polską i filatelistów „zmarł” śmiercią naturalną. Natomiast poczta japońska nieustrudzenie korzysta z tej okazji emitując piękne i starannie wykonane walory pocztowe. (Prezentujemy dwie wartości sześcioczaczkowej emisji).



Rembrandt van Rijn (1606-1669)

Nigdy nie schlebiał gustom publiczności, nigdy nie malował królów ani książąt. Wiemy swojej Biblii, tworzył sceny z życia jemu współczesnych. Portretował wprawdzie zamożnych mieszczan, ale malował również przekupniów, biednych chłopów, żebraków i kalekich włóczących. Zmarł w zupełnym zapomnieniu przez współczesnych mu. Dziś uważany jest za genialnego artystę, malarza przeszłości. Prezentujemy 1 znaczek Poczty Holenderskiej przedstawiający nastrojową kompozycję Rembrandta pt. „Żydowska narzeczona”.



Plan emisji na 2000 rok – Islandia

- I 1000 lat chrześcijaństwa, bl. Grzyby; 2 zn.
- III Odkrycie Vinland, 4 zn.+bl.
- IV Nowe stulecie; 2 zn.+zesz.
- V Europa, 1 zn.+zesz.
- Ssaki mórz, 4 zn.
- IX kwiaty ogrodowe, 2 zn.
- Ryby; 2 zn.
- X Motyle; 2 zn.
- XI Dzień Znaczkę; bl.
- XI Architektura; 2 zn.
- Boże Narodzenie, 2 zn.+ zes.

Stemple okolicznościowe naszego regionu

XII Międzynarodowy Tydzień Pisania Listów Rzeszów 2, 7-13.X.68.



Nieprzeciętnym, samorodnym talentom trzeba pomóc

MALUJE JAK PTAK ŚPIEWA



WANDA MOŁOŃ

Większość kryje się w czterech ścianach domu, nieliczni odnajdują się w warsztatach terapii zajęciowej umożliwiających rehabilitację poprzez najróżniejsze formy pracy twórczej. Bywa, że pojawi się wśród nich rzadko spotykany talent. O prezentacji dorobku osób wyrastających ponad przeciętność pomyśleli inicjatorzy nowego cyklu „Żyj wśród nas” w rzeszowskim WDK. Rozpoczęli prezentacją prac Stanisława Liszczyka, laureata regionalnych i krajowych konkursów plastycznych, którym opiekuje się Dom Kultury w Myszkowie k. Częstochowy.

Ten dojrzały mężczyzna, o inteligencji na poziomie dziecka, jest nieprzeciętnym talentem. Julian Ataman, historyk sztuki, określił prace Liszczyka jako doskonałe pod względem plastycznym i artystycznym. Maluje, jakby ptak śpiewał, całym sobą. Wrażliwy na barwy nie odzwierciedla rzeczywistości w sposób iluzyjny, maluje, jak widzi, z bezbrzeżną szczerością i prostotą, bez obciążenia.

Do Domu Kultury w Myszkowie trafił, jako dziecko pod opieką pani Marii Wosik, instruktorki plastyki. Większość dzieci przychodzących do niej na zajęcia z plastyki uczy się w szkołach specjalnych. Nikt nie przypomniał im o upośledzeniu. Mówi

się: dzieci z kółka pani Marii. Zabierała Liszczyka na plenery, matkowała chłopcu rozbudzając chęć malowania. Trudno było wymagać od rodziców utalentowanego chłopca większej nad nim opieki, kiedy w domu było jeszcze kilkoro upośledzonego rodzeństwa. Wiedziała, że ma do czynienia z talentem, w który nie może ingerować, raczej subtelnie prowadzić, by chciał wziąć pod rękę.

Ponadprzeciętny talent a umysł dziecka

Kiedy zaczęła pokazywać światu prace Liszczyka, autor protestował: po co wystawiać moje bohomyzy? Tymczasem „bohomyzy” Liszczyka otrzymują pierwsze miejsca na regionalnych i krajowych wystawach. Muzeum w Oleśnie kupiło do swoich zbiorów trzy obrazy. Dwie prace zawisły w Bibliotece Głównej w Warszawie, zachwylił się nimi pan Jagiełło, b. minister kultury i sztuki. Ministerstwo Kultury przyznało niepełnosprawnemu artyście roczne stypendium. Maria Wosik wystarała się o rentę dla malarza. Ma z czego żyć, ale na farby i płótno już nie starcza. Pani Wosik martwi się przyszłością podopiecznego. Kto zaopiekuje się nim, kiedy jej sił braknie? Jego rodzina, chociaż jest bardzo z sobą zżyta, nie zdola zapewnić mu warunków do malowania.

Maria Wosik przyznaje, że jest „uczulona” na upośledzone dzieci. Wiele lat przepracowała w szkole specjalnej w Myszkowie. – Te dzie-

ci żyją w rejonach niedostępnych dla zdrowych, mają inny świat. Starając się zrozumieć ich rzeczywistość sami zyskujemy, poszerzamy doznania, rozwijamy wrażliwość. Słowem

szlachetniejemy

powoli, ale zauważalnie w swoich zachowaniach wobec inności, kalektwa, niedośćwa. WDK trafnie połączył piękne z pożytecznym: wystawę prac niepełnosprawnego autora, z seminarium o twórczości ludzi chorych. Zainteresowani pracami, instruktorzy plastyki, opiekunowie grup terapeutycznych, nauczyciele z Fryształa, Załęża, Niska, Sędziszowa, Sokołowa, Chorzelowa, Rzeszowa (młodzież V LO) wyjechali bogatsi o doświadczenia z różnych placówek Podkarpackiego oraz Domu Kultury w Myszkowie. Sprawdzone formy pracy mogą przenosić w swoje środowiska. Jan Kaźmierczak, dyrektor myszkowskiego Domu Kultury, stworzył bezpieczny azyl „Kwiatom ulicy”. Dzieciom zaniedbanym i niedożywionym, które najpierw biegały na ciepłą żupę, a potem zaczęły przychodzić na proponowane zajęcia (z ciepłym posiłkiem), przestały występować w klatkach schodowych, otwierały się i rozkładały w ciepłe. A Myszków zaakceptował fakt, że w domu kultury dokarmiają. Warto powielić pomysł tam, gdzie potrzeba codziennych małych orkiestr grających dla dzieci, którym matka nie zawsze żupę ugotuje. ■

Dzielmy się życzliwością

Informujemy o utworzeniu się grupy wsparcia pacjentów i opiekunów z chorobą Parkinsona w nadziei, że wiadomość dotrze do szerszej liczby zainteresowanych, którzy zechcą skorzystać na razie z wzajemnych doświadczeń oraz dobrych rad lekarzy neurologów i oddanych starym ludziom specjalisty rehabilitacji.

Następne spotkanie zaplanowane zostało na 3 marca 2000 r. przy ul. Warzywniej 3 w Rzeszowie, o czym jeszcze przypomnimy bliżej terminu.

Istniała ogromna potrzeba oparcia w samotności, zarówno ze strony chorych, jak ich opiekunów – mówili uczestnicy pierwszego spotkania. Obarczony chorobą znajomy p. Krystyna Guniewskiej, doświadczonej organizatorki i wraz

liwemu człowiekowi, „zadal” jej utworzenie takiej grupy. Pani Krystyna zwróciła się do służącej od lat ludziom w podeszłym wieku Wojewódzkiej Poradni Gerontologicznej działającej w ramach Wojewódzkiego Zespołu Specjalistycznego. I oto grupę można uznać za już działającą. Na pierwsze spotkanie przyszło z Rzeszowa i przyjechało z okolic prawie 20 osób – chorych i opiekunów.

– Jest wiele schorzeń charakterystycznych dla późnego wieku. Z chorobą nadciśnieniową np. zmagają się mnóstwo osób, a jednak nikt nie organizuje grup wzajemnego wsparcia. Z przypadłością tą radzi sobie bowiem i medycyna, i pacjenci. Choroba Parkinsona natomiast stwarza problemy już od początku pojawienia się jej pierwszych symptomów. Przeszkadza w normalnym życiu. Wymaga po-

mocy nie tylko farmakologicznej ale systematycznie prowadzonej rehabilitacji, podpowiedzenia sposobów radzenia sobie w sytuacjach, które zaskakują chorych, a opiekunowie są bezradni.

Na razie członkowie grupy – chorzy i ich opiekunowie, mogą liczyć na wzajemną życzliwość, pomoc lekarzy neurologów w edukacji, chorobę Parkinsona trzeba bowiem dobrze poznać, oraz rady specjalisty rehabilitacji. Jest szansa zorganizowania ćwiczeń zbiorowych, bowiem na domową systematyczność trudno liczyć. Chorym zresztą bardzo ułatwia poprawne wykonywanie ćwiczeń – naśladownictwo.

Jest możliwość, że gdy grupa wsparcia okrzepnie, nabierze doświadczeń, będzie mogła zarejestrować się jako stowarzyszenie, które będzie miało daleko szersze możliwości działania. ■

NOWOŚCI KOSMETYCZNE

Krem z arniką

Roślinę tę znali doskonale już średniowieczni zielarze. Używali jej kwiatów i korzeni do przyrządzania mikstur usmierzających ból oraz pobudzania organizmu. Arnikę zbierano wtedy na górskich łąkach. Dziś uprawia się ją na plantacjach, ale też we współczesnych czasach jej zastosowanie znacznie się zwiększyło.

Nadal stosuje się arnikę w farmaceutyce, gdyż roślina ta działa antyseptycznie, łagodzi podrażnienia skóry i usmiera bóle mięśni. Sięgnął też po nią przemysł kosmetyczny, zwłaszcza produkujący preparaty dla bardzo wrażliwej skóry.

Niedawno półtusty krem z arniką, przeznaczony do pielęgnacji nawet najbardziej delikatnej i wrażliwej skóry, wprowadziła na rynek firma MINCER. Preparat ten nie tylko nie powoduje podrażnień i alergii, ale też dzięki specjalnemu dozownikowi jest zabezpieczony skutecznie przed zakażeniami bakteriologicznymi.



Krem z arniką polecany jest szczególnie dla cery suchej i normalnej. Producent zapewnia, że opóźnia ona procesy starzenia, uelastycznia naskórek, zatrzymuje w skórze wilgoć. Może być używany na dzień i na noc. W dzień znajdujące się w nim filtry UV chronią skórę przed promieniowaniem słonecznym. W nocy – krem po prostu odżywia skórę. ■

Jedź rzeżuchę

Siejemy ją najczęściej na Wielkanoc w celach dekoracyjnych, zapominając o zaletach rzeżuchy na co dzień. A przecież jej listki są bogatym źródłem witamin i minerałów, zawierają witaminy B, C, E, K, prowitaminę A, jod, magnez, siarkę, wapń i żelazo. Rzeżucha przyda się osłabionemu organizmowi zimą, wzmocni siły obronne, uchroni przed przeziębieniem. Osoby, które wpiszą roślinkę do codziennej diety nie muszą obawiać się anemii, mają zdrową skórę, włosy i paznokcie. Małe, zielone listki o pikantnym smaku można dodawać do wszystkiego, do

kanapek, surówek, sosów, zup. W Polsce rzeżucha występuje w dziewięciu odmianach, jest w czym wybierać. Wyrosła w Afryce i Azji, w Europie pojawiła się w średniowieczu, a jej walory smakowe doceniono także na dworze polskim, bo jadł ją Władysław Jagiełło.

Roślina nie jest wymagająca. Wystarczy wyłożyć płaskie naczynie cienką warstwą ligniny, gazy, waty, skropić wodą, wysiać ziarenka, aby po kilku dniach pojawiło się zielone runo, gotowe do ścinania. Naprawdę warto polubić rzeżuchę. ■

ZAWSZE W ŚRODĘ

POZIOMO: 1. zjawisko po deszczu 5. omawiany na lekcji 8. kolor nieba 9. rodzaj noszy 10. wojsko 11. dziewięciu muzyków 12. mama 15. napój z kumysu 18. podwójna negacja 20. skała osadowa 21. kuratela 22. narty dziadka 23. niezdarza 24. dolina 25. lód na rzece 27. stały wiatr morski 30. goździak 33. najmniejsza ilość energii 36. do udowodnienia 38. noga psa 39. dźwięk 40. działo 41. nie pasywa

PIONOWO: 1. u ludzi pierwotnych przedmiot kultu 2. pies myśliwski 3. siostra Balladyny 4. lepsza wędlna 5. weksel ciągny 6. naleźona w piramidzie 7. określona droga 13. coś dla krawcowej 14. kopie doły 16. miasto nad Wisłokiem 17. w rodzinie 18. szeroki nóż 19. szyderstwo 26. smutna splota 27. fama, pogłoska 28. leśny chrust 29. przebieg zdarzeń 30. człowiek z toporem 31.

imię żeńskie 32. długa, nudnawa wypowiedź 34. cukrowa na patyku 35. powieść Zoli 37. imię z elementarza 38. miara szczęścia

Litery z pól oznaczonych kropkami, czytane rzędami poziomymi utworzą rozwiązanie – przysłowie ludowe. Hasło należy przesłać do redakcji „Nowin” (35-016 Rzeszów, ul. Unii Lubelskiej 3) w terminie do 14 lutego br., aby wziąć udział w losowaniu nagród: I - 30 zł, II - 20 zł, III - 10 zł. Na kartce pocztowej należy nakleić datę z dzisiejszego wydania „Nowin”. Nagrodę autorską otrzymuje p. Marek Dziedzic.

A oto rozwiązanie krzyżówki z nr. 18/2000. Idzie luty, obuj buty. Nagrody wylosowali: 30 zł – Kazimiera Woźniak z Sanoka, 20 zł – Stefania Supłacz z Rzeszowa, 10 zł – Zdzisław Kuz z Rzeszowa. Gratulujemy. Nagrody wysyłamy pocztą. ■

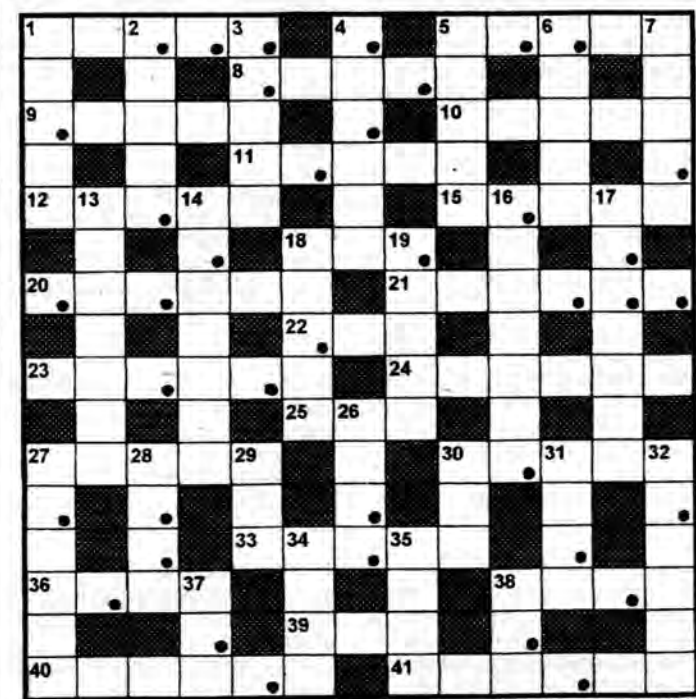

MADZ

BWA W KROŚNIE I W RZESZOWIE

Dwie pejzażystki



Elżbieta Kardamasz, „Ziemia”
kolaż (fragment)

ANTONI ADAMSKI

W naszych salach wystawowych pejzaż zbyt często staje się uosobieniem banału, ofertą dla niewyrobionej publiczności, która naturę chce zobaczyć na płótnie „jak żywą”. Jeżeli jest piękniejsza niż ją Pan Bóg stworzył, co bogatsi nie żałują pieniędzy na zakup. Da się żyć z takiej „sztuki” – pod warunkiem rezygnacji z własnych ambicji artystycznych. Tym ciekawsze stają się wyjątki: poszukiwania nowego wizerunku natury.

Lidia Maciejewska-Suchanek z Poznania uprawia trudną sztukę pastelu. Trudną dlatego, że technika ta (podobnie jak akwarela) najszybciej uległa skostnieniu. Autorka – prezentująca swe prace w Biurze Wystaw Artystycznych w Krośnie – szuka nowych dróg jako pastelistka i jako pejzażystka. Punktem wyjścia jej sztuki staje się obserwacja natury: pozótkle trawy wypełniają ramy obrazu, wśród nich niekiedy leniwie płynie rzeczka. Artystce nie chodzi o odtworzenie różnych gatunków roślin, lecz o zderzenie ze sobą plam barwnych, zaledwie sugerujących realny kształt świata.

Jej kompozycje krajobrazowe są maksymalnie uproszczone: ziemia, zaznaczona światłem linia horyzontu i bezmiar nieba. Czasem są to konary drzew w lesie lub prześwieczone nieoczekiwanym blaskiem (reflektory samochodu?) ściana lasu o zmierzchu. Maluje również mgłę: jasny puch wsiąkający w czerni tła lub pejzaż o zmroku: intensywne szarości niknące w czerni zbliżającej się nocy. Niekiedy jej pastele nabierają

monumentalnych rozmiarów

jak w „Krajobrazie ze stokiem”, „Fali” lub „W drodze na Krzyżową”, gdzie rzeczywistość przeobraża się w abstrakcję. Autorka dystansuje się od typowych łatwych efektów malarskich, poszukuje nowego wizerunku natury na pograniczu rzeczywistości i świata sztuki.

Przemyska artystka Elżbieta Kardamasz wystawia w Domu Sztuki w Rzeszowie cykl zatytułowany

„Szczególny krajobraz”

To trójkątne kawałki ciemnego papieru naklejone w równych rzędach na jasnym tle. „Moje prace w formie abstrakcyjnej odnoszą się do tego, co widzę wokół siebie, do krajobrazu i jego elementów, do zjawisk meteorologicznych i do tego co stworzył człowiek” – pisze autorka, dodając, że w ten sposób odtwarzana rzeczywistość „staje się choć odrobinę oswojona i bardziej przystępna. A tym, co staram się w niej odnaleźć, jest harmonia i równowaga, która istnieje w naturze” – podkreśla artystka.

Punktem wyjścia tego cyklu jest rysunek przedstawiający las: ustawione w równych rzędach sylwe-

ty drzew, zapelniające całą kartkę papieru. W ten sposób pokazana zostaje struktura (a nie wygląd zewnętrzny) rzeczywistości. W kolejnych pracach powydzierane z papieru i naklejone w równych rzędach trójkątki przybierają zaskakujące, aluzyjne tytuły: „Ogród japoński”, „Wspomnienie krajobrazu”, „Ziemia”, „Minerały”, „Zimowe pola”, „Wiatr” czy „Zmarznięty las”. Inne kompozycje oznaczone są po prostu cyframi.

Krajobraz w pracach Kardamasz przywodzi na myśl jakieś archaiczne pismo. Jest ideogramem – a nie przedstawieniem – realnej rzeczywistości. Najważ-

niejsze jego cechy to rytmiczna powtarzalność podobnych do siebie elementów. Przyporządkowane im cyfry wprowadzają widza w inny wymiar – symboliczny.

Obie prezentowane artystki więcej dzieli niż łączy. Wspólna jest im świadomość własnej bezradności wobec natury i tradycyjnych jej przedstawień, które skutecznie zostały zdegradowane do poziomu kiczu. Poszukują nowych sposobów przedstawienia tego, co nas otacza. Przedstawiają nam propozycje, których nie można lekceważyć.

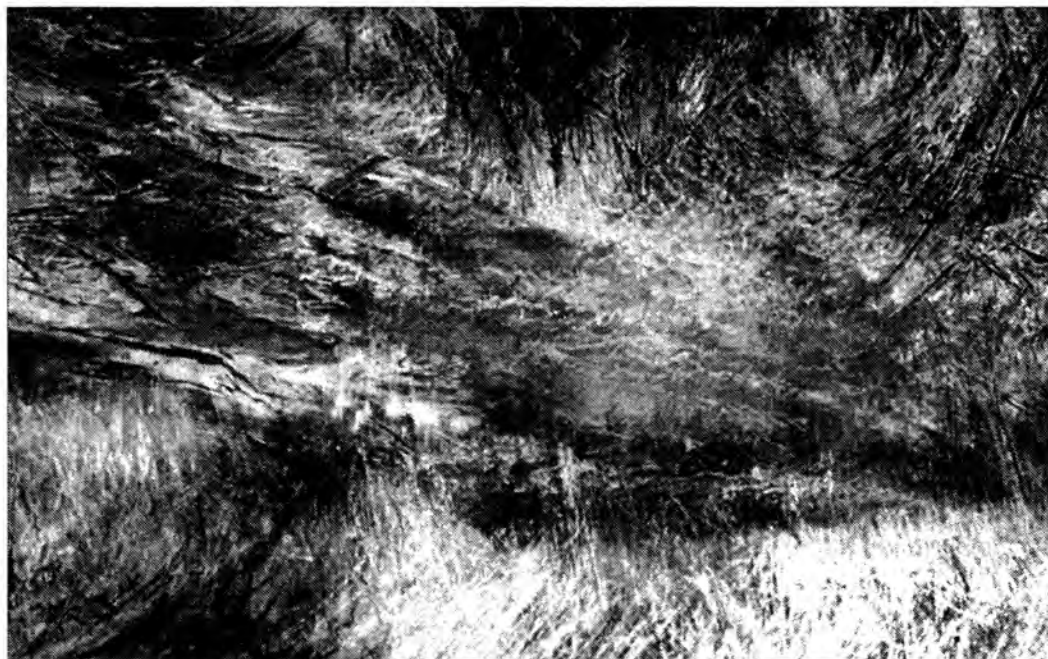

Lidia Maciejewska-Suchanek, „Staw III”, pastel

czy najlepsi są najdrożsi ?



O zaletach VW Transportera nie trzeba nikogo przekonywać.

Kolejny już raz, w konkursie na „Najlepszego współnika w interesach” czasopisma Auto Technika Motoryzacyjna, uznany został za lidera w swojej klasie.

Transporter pokazuje, że najlepszy nie musi być najdroższy.

Obecnie w specjalnej ofercie:

VW Transporter do 9 000 zł taniej.



Volkswagen.
Wiesz, co masz.

Autorud

Rudnik k/St. Woli, Stróżańska 28, tel. 015/876 11 78, fax 015/876 14 01

Król - Knapik

Rzeszów, Armii Krajowej 60, tel./fax 017/862 79 58

W specjalnej ofercie także VW Caddy i VW LT.

Kevin Mitnick – przestępca czy bohater?

CYBERPUNK (2)

ALEKSANDER KOR@B

Kevin Mitnick – największa legenda Internetu – wyszedł z więzienia. Zastąpił buszując przez 18 miesięcy po sieci Digital Equipment, ośmieszając największych amerykańskich ekspertów komputerowych. Wykrał 20 000 numerów kart kredytowych i nie zrobił z tego żadnego pożytku.

Tydzień temu opisaliśmy jego dzieciństwo i pierwsze dokonania w sieci. Kevin zdążył już zaliczyć więzienie i ośrodek odwykowy dla narkomanów. Sędzia nazwał go: „wielkim zagrożeniem dla społeczeństwa”. Firma Digital Equipment ogłosiła, że Mitnick naraził ją na straty w wysokości 4 milionów dolarów.

Wydawało się, że po odbyciu kary haker powróci na łono społeczeństwa, ale drogę do znalezienia odpowiedzialnej pracy zamknęła mu książka „Cyberpunk”, która opisywała jego wyczyny w czarnych kolorach. Kevin stał się osobą bardzo znaną. Szykany, jakie dotknęły go po opublikowaniu „Cyberpunka”, a także przedawanie przez brata, Adama, heroiny sprawiły, iż Mitnick powrócił do łamania kodów.



Tsutomu Shimomura – wielki rywal Mitnicka.

FBI podejrzewając Kevina o ataki na sieć Pac Ball, zwerbowała do namierzenia jego komputera nawróconego hakera – Justina Petersona. Pułapka tylko rozbiła Mitnicka – nie dość, że uniknął aresztowania, to jeszcze ośmieszył FBI, udowadniając, iż Peterson korzystając z federalnych komputerów okradł jedną z lokalnych firm.

Miłość, modem i kajdanki

We wrześniu 1985 roku Kevin zaczął spotykać się z Bonnie Veltello, z którą zamieszkał w małym miasteczku Thousand Oaks. Fakt ten nie przeszkadzał mu w hackowaniu. Kolejnym sukcesem Mitnicka było zdobycie hasła do NCSC – Narodowego Centrum Bezpieczeństwa Komputerowego. Kolejną rozróbą Kevina było wykradnięcie z przedsiębiorstwa programistycznego Santa Cruz Operation, jednej z wersji systemu operacyjnego Unix. Straty liczone w setkach tysięcy dolarów.

Na tydzień przed planowanym małżeństwem Mitnicków, mieszkanie Bonnie zostało przeszukane przez policję, która zajęła komputer, modem, dyskietki i wszystkie podręczniki komputerowe. Sam Mitnick został skazany na 36 mie-

mu „Berkley Packet Filter” – narzędzia do prowadzenia komputerowej obserwacji, napisanego na zamówienie Narodowej Agencji Bezpieczeństwa.

Znieważony Shimomura chcąc zdenerwować Kevina umieścił jego głos w sieci, po czym rozpoczął wnikliwą analizę metod Mitnicka. Dzięki temu udało się chwilowo zatkać dziury w systemie bezpieczeństwa. Ich pojedynek przeniesiony również do Internetu zaczął elektryzować internautów na całym świecie. Z jednej strony długowłose i wysportowane Shimomura, z wykształcenia neurochirurg, do tego genialny fizyk i haker, ale stojący po stronie prawa. Z drugiej Kevin Mitnick, puszysty, choć wielce tajemniczy haker-samouk. Media (m.in. „New York Times” i „Newsweek” stają po stronie Shimomury, przyrównując go do samuraja egzekwującego prawo. W rzeczywistości więcej atutów i poparcia internautów miał Mitnick.

Haker w sieci

W efekcie zmobilizowania wszelkich dostępnych środków technicznych, jakimi dysponowała FBI, oraz współpracy Shimomury z wieloma ekspertami z całego świata, Kevin został aresztowany w środku nocy 15 lutego 1995 r. w małym miasteczku Raleigh.

10 lipca 1995 roku postawiono go przed sądem i oskarżono o złamanie 23 federalnych paragrafów, m.in.: nielegalny dostęp do telefonu, kradzież tajnych danych, naruszenie bezpieczeństwa narodowego. Za każdy powinien otrzymać karę 20 lat więzienia.

W sumie Sąd Federalny w Los Angeles skazał go na 46 miesięcy pozbawienia wolności za włamanie do sieci komputerowych, kradzież oprogramowania i numerów kart kredytowych. Do tego wyroku będą doliczone 22 miesiące, na które został skazany w zawieszeniu w 1989 r. za oszustwa komputerowe.

Shimomura i Mitnick spotkali się po raz pierwszy na sali sądowej w Raleigh w Północnej Karolinie. Mitnick popatrzył na Shimomurę i powiedział: „Cześć Tsutomu, respektuję twoje umiejętności”.

Koda

Z więzienia wyszedł Mitnick w piątek 28 stycznia br. Spędził tam pięć lat. Warunek zwolnienia – nie może używać sprzętu komputerowego i oprogramowania, nie może też podjąć pracy w firmach, w których są wykorzystywane komputery. Przez najbliższe trzy lata jedynym urządzeniem wykorzystującym nowoczesne technologie, które będzie mógł posiadać, jest stacjonarny telefon.

prywatne informacje, z których korzystają na co dzień w życiu osobistym i zawodowym.

Jest jednak zasadniczy warunek – gwarancja nie zakłóconego dostępu do portalu. Atak na Yahoo! pokazał, że absolutnych gwarancji nie ma.

Dla Yahoo! ten incydent może mieć konsekwencje finansowe. Firmy, reklamujące się w tym portalu i płacące za tę reklamę, dzięki czemu zwykli ludzie mają do Yahoo! bezpłatny dostęp, mogą zażądać odszkodowania za okres, kiedy portal był niedostępny.

Yahoo! jest najpopularniejszym portalem w Internecie. Za jego pośrednictwem użytkownicy docierają codziennie średnio do 465 milionów stron internetowych, z których wiele zawiera materiały reklamowe. Yahoo! jest „wart” na giełdzie ponad 90 miliardów dolarów.

dad, PAP

Koniec ścisku na łączach?

Naukowa i Akademicka Sieć Komputerowa podpisała umowę ze szwedzką Telią w sprawie utworzenia dwóch niezależnych łączy transmisyjnych do światowego Internetu o przepływności 45 Mbps każde.

Usługa będzie realizowana z gwarancją dostępu na poziomie 99,96 proc, ale skierowana jest tylko do firm oraz dostawców internetowych w Polsce.

Kontakt ze światowym Internetem jest największą bolączką polskich internautów, większość ruchu odbywa się przez zapchaną łączy Telekomunikacji Polskiej SA, która jednak nie oferuje żadnej gwarancji szybkości łączy. Efektem jest prawie całkowita blokada sieci w godzinach szczytu. Umowa między NASK a Telią umożliwi firmom uzyskanie szybkiego i gwarantowanego dostępu, co pozwoli im sprzedawać usługi wysokiej jakości.

NASK jest pionierem Internetu w Polsce. Korzystając z funduszy państwowych oraz z kadry wyższych uczelni utworzył pierwszą w Polsce sieć internetową. Firma miała w 1998 roku 42 mln zł obrotu. Klientami firmy są: wyższe uczelnie – 15 proc., administracja państwowa – 10 proc., a ok. 75 proc. to usługi komercyjne.

Telia jest skandynawską firmą telekomunikacyjną. Obroty firmy w 1998 r. wyniosły ponad 26 mln zł. PAP, IP

Komputer i mnich

Komputery ułatwiają życie, ale też mogą je utrudnić, jeśli programiście zawiedzie wyobraźnia. Umysł ludzki ogrobia raczej to, co jest typowe, przeciętne, popularne.

Pewien komputer wprawił w nadzwyczajny humor mnichów prawosławnego klasztoru w Uuosi Valamo w Finlandii. Trzeba dodać, że mnisi są tutaj samowystarczalni, pracują w swoim, bardzo nowoczesnym gospodarstwie rolnym, połowią ryby w jeziorach, których tak wiele jest w Finlandii. Wiecznie strudzeni i modlący się ludzie, nie nadużywający przy tym jada i napoju, żyją długo. Jeden z nich osiągnął nawet 109 lat. Zartował, że Pan Bóg o nim zapomniał.

Nie zapomniała jednak administracja państwowa. Do klasztoru przyszło wezwanie, aby rodzice odstawił mnicha do szkoły, nie realizuje on bowiem obowiązku szkolnego, co w fińskim społeczeństwie jest niedopuszczalne. Zdumienie sędziwego zakonnika nie miało granic. Mnisi zwrócili się do władz o wyjaśnienie.

Okazało się, że całe zamieszanie spowodował komputer, a właściwie program, który ujmował życie ludzkie tylko w dwóch cyfrach. Przypadki osiągnięcia stu i więcej lat są rzadkie i programista o nich zupełnie zapomniał. 109-letniego zakonnika komputer uznał za dziewięćlatka. Wykazał też, że przebywał on w klasztorze i nie wypełnia obowiązku szkolnego. Nie pozostało urzędnikowi nic innego, jak wystosować do monasteru ponaglenie. Wyjaśnienie sprawy wywołało w klasztorze wielką wesołość. SL

Dojrzewanie do szkolnego mundurka

Rozmowa z JERZYM CYPRISEM dyrektorem II LO w Rzeszowie



– „Tęsknotą za mundurkiem” „Nowiny” zapraszają do dyskusji nad ubiorem uczniów naszych szkół. Wiem, że zna pan tekst W. Pelczara. Co myśli o tym dyrektor liceum?

– Temat jest ciekawy i dyskusyjny, choć szukanie inspiracji w Indiach, o czym pisał pan Pelczar, jest co najmniej dziwne, bo dla nas to obszar kulturowo całkowicie odmienny. My mieszkamy w Europie, co wyraźniej niż kiedykolwiek akcentujemy, przede wszystkim zaś mamy w tym względzie także nasze, czyste polskie tradycje.

– Są to tradycje dobre czy złe? Powracać do nich czy się odciąć? Prościej; mundurować uczniów, czy pozostać przy obecnej dowolności odzienia?

– Nie podchodziłbym do tego na zasadzie: tak – nie, czarne – białe, bo pewnie rzeczy jednoznacznie dobrych czy złych jest na świecie niewiele. Mówimy o tradycji, a więc niby o tym, co w nas na trwałe siedzi, a ja wcale nie wiem, czy we wnętrzu uczniów i ich rodziców zakorzeniony jest bardziej dziewiętnastowieczny czy międzywojenny gimnazjalista w eleganckim mundurku, czy raczej więziowie obozów w pasiakach, powojenni robotnicy w drelichach, chłopcy w kufajkach. Wszyscy kiedyś byli też w ortalionach, non-ironach, samodziłach...

– Myśli więc pan, że dominuje w nas awersja do uniformy?

– Na razie pewnie tak, zresztą na zasadzie zrozumiałej awersji do jednej słusznej partii, jednego sprawiedliwego ustroju. Na razie jeszcze większość zachłyśnięta jest wolnością, niekiedy bezrozumna.

– Jeśli „na razie”, to znaczy, że przyszedł uczniowi pan inaczej...

– Możliwość, podobnie zresztą jak i w innych szkołach, ubierają się według własnych upodobań, choć rzeczywiście myślę, że za parę lat jednolity ubiór, charakterystyczny dla naszego liceum, wejdzie w użycie i obyczaj. Nie stanie się to jednak ani o godzinę wcześniej od momentu, aż wszyscy do tego dojrzejemy.

– Wszyscy, czyli konkretnie kto?

– W szkole „wszyscy” oznacza uczniów, ich rodziców i nauczycieli. Te trzy grupy musi połączyć wspólny interes, bo chociaż nawet statut wyznacza im odmienną pozycję, cel powinny mieć jeden.

– A co pan rozumie pod owym dojrzeniem do mundurka?

– Przede wszystkim myślę o poczuciu dumy z powodu przy-

należności do społeczności szkolnej, o potrzebie dawania zewnętrznych oznak wewnętrznym więzom łączącym ucznia ze szkołą świadomie wybraną i spełniającą jego oczekiwania. Mam nadzieję, że przeważać będzie poczucie osobistego dowartościowania i wyróżnienia, choć będą zapewne także przypadki snobizmu czy nawet pychy.

– Wiem, że kiedyś miał pan już prototyp stroju uroczystego, tego przewidzianego na podniosłe chwile. Na czym pomysł utknął?

– Na pieniądzech się zatrzymał. Myśleliśmy o togach nie będących osobistą własnością ucznia, lecz niejako rekwizytem przydzielanym np. na uroczystość wręczania dyplomów. Ale jeśli egzemplarz przyodziewku kosztować miał 200 zł, a maturzystów miewamy zwykle ok. 200, to na wydanie 40 tysięcy po prostu nas nie stać, bo inne potrzeby są pilniejsze.

– W ujednoliceniu uczniowskiego ubioru widzą niektórzy jakąś formę skoszarowania, zniewolenia. Oto przed nauczycielem siedzi trzydziścioro identycznie odzianych młodych ludzi. Łatwo wtedy z nauczyciela przemienić się w kaprala...

– To byłby najgorszy efekt. Wróć więc do dojrzenia, bo skończyłem zaledwie na uczniach. A do tego musi dojrzeć także nauczyciel, któremu jednolity mundur nie może przysłonić osobowości ucznia jego indywidualności i odmienności, bo te cechy pedagog musi dostrzegać i rozwijać. A i rodzice muszą dojrzeć na tyle choćby, by czuli potrzebę sfinansowania owego ubioru, choć na dobrą sprawę może on okazać się nawet dużo tańszy od dowolnego i być może da się pod nim ukryć krepujący dla niektórych niedostatek pieniędzy na ciuchy.

– Za dwa lata przyjmie pan do trzyletniego już liceum pierwszych absolwentów gimnazjów. Może oni będą już w mundurkach?

– O ile w mundurkach, to swoich, gimnazjalnych. Ale, istotnie, wdrażana reforma może ułatwić ujednolicenie ubiorów uczniowskich. Oto jeden mundur wystarczy pewnie na trzy lata, tak ze względu na jego wytrzymałość jak i fizyczne (anatomiczne) właściwości jego posiadacza. Myślę jednak, że problem ubioru uczniów w kontekście ogromu innych spraw związanych z reformą edukacyjną jest drugoplanowy.

Rozmawiał PIOTR PANEK

Atak na Yahoo!

Popularny portal internetowy Yahoo! padł ofiarą sabotażu i przez trzy godziny był niedostępny dla milionów ludzi. Katakizm wydarzył się w nocy z poniedziałku na wtorek czasu europejskiego.

Sabotażyści zasypali Yahoo! lawiną elektronicznych wiadomości i zamówień, powodując „zatkanie się” serwerów. Zwykli ludzie zostali odcięci od usług internetowych, świadczonych przez ten niezwykle popularny portal.

Szefowie Yahoo! nie chcą mówić o ataku hakerów (czyli komputerowych włamywaczy), ponieważ do włamania nie doszło. Nikt niepowołany nie uzyskał dostępu do danych, stanowiących tajemnicę fir-

my, ani do informacji o użytkownikach portalu.

W całej tej sprawie jest na razie więcej pytań niż odpowiedzi. Nie wiadomo, kto dokonał aktu sabotażu. Nie wyjaśniono, dlaczego tak długo trzeba było czekać na włamanie się zapasowych systemów komputerowych Yahoo!.

Awaria jest o tyle poważna, że Yahoo! – podobnie jak inne portale internetowe – oferuje zindywidualizowane usługi, takie jak wybór konkretnych informacji, czy terminarze, pozwalające użytkownikom organizować swój rozkład zajęć. Portale zdobywają dzięki temu wielu lojalnych użytkowników, którzy z pewnością będą się logować regularnie, skoro na serwerze dostawcy takich usług zapisali swe

REGALY
MAGAZYNOWO-SKLEPOWE
- PRODUCENT -
MEF
Rudna Mała 47B
k. Rzeszowa (teren Exbudu)
tel./fax (017) 855-27-39

Towarzystwo Ubezpieczeniowe
„SAMOPOMOC” SA
nawiąże współpracę
z agentami ubezpieczeniowymi
posiadającymi licencję PUNU
SZCZEGÓLNE INFORMACJE:
• KROSNO, Lewakowskiego 31,
(0-13) 432-11-40, • PRZEMYSŁ,
Mickiewicza 28, (0-16) 678-68-19,
• RZESZÓW, Fredry 4, (0-17) 852-08-42,
• TARNOBRZEG, Piłsudskiego 8,
(0-15) 822-24-25, 823-03-87

WYNAJEM LUB WYDZIERŻAWIĘ
nowo wybudowany lokal z przeznaczeniem
na działalność bankową, handlowo-usługową itp.,
o powierzchni 430 m kw., dwukondygnacyjny,
o podwyższonym standardzie w części lub w całości,
bardzo dobra lokalizacja, przy ul. Lwowskiej w Rzeszowie
Tel. 0-602-711-149, (0-17) 852-64-11, 852-60-42

AWRSP Agencja Własności Rolnej Skarbu Państwa
Oddział Terenowy w Rzeszowie
podaje do publicznej wiadomości informację o zamiarze
sprzedaży lub dzierżawy
nieruchomości wchodzących w skład Gospodarstwa
Administracyjno-Handlowego w Makowisku.

Przedmiotem sprzedaży lub dzierżawy będą:

1. Działka nr 131, o pow. 78,07 ha,
obręb Dybków, gm. Sieniawa
2. Działka nr 374, o pow. 15,77 ha,
obręb Dybków, gm. Sieniawa
3. Działka nr 699/4, o pow. 13,80 ha,
obręb Leżachów, gm. Sieniawa
4. Działka nr 716/1, o pow. 14,22 ha,
obręb Leżachów, gm. Sieniawa
5. Działka nr 618, o pow. 19,05 ha,
obręb Dobra, gm. Sieniawa

Rodzaj, termin, miejsce i warunki przetargów zostaną podane
do publicznej wiadomości w odrębnym ogłoszeniu.
Bliższe informacje o ww. nieruchomościach można uzyskać w
siedzibie Gospodarstwa Administracyjno-Handlowego w Ma-
kowisku, tel. (0-16) 622-48-69 lub w biurze OT Agencji WRSP
w Rzeszowie, ul. 8 Marca 13, tel. (0-17) 852-62-33.

ZARZĄD GMINY LEŻAJSK
ogłasza przetargi nieograniczone na następujące zadania:

1. „Pełnienie funkcji inspektora nadzoru inwestorskiego robót budowla-
no-montażowych na zadaniu budowa Gimnazjum w Giedlarowej - bu-
dynek dydaktyczny oraz hala sportowa”.
Termin składania ofert: 17 lutego 2000 r., do godz. 9.00.
Termin otwarcia ofert: 17 lutego 2000 r., o godz. 9.30.
Termin realizacji zadania: 31 grudnia 2000 r. lub krótszy, wskazany w umo-
wie na wykonawstwo nadzorowanego zadania.
2. „Pełnienie funkcji inspektora nadzoru inwestorskiego robót branży in-
stalacyjnej na zadaniu budowa Gimnazjum w Giedlarowej - budynek dy-
daktyczny oraz hala sportowa - w zakresie branż wod.-kan., c.o., gaz,
wentylacji”.
Termin składania ofert: 17 lutego 2000 r., do godz. 9.00.
Termin otwarcia ofert: 17 lutego 2000 r., o godz. 10.00.
Termin realizacji zadania: 31 grudnia 2000 r. lub krótszy, wskazany w umo-
wie na wykonawstwo nadzorowanego zadania.
3. „Pełnienie funkcji inspektora nadzoru inwestorskiego robót elektrycz-
nych na zadaniu budowa Gimnazjum w Giedlarowej - budynek dydak-
tyczny oraz hala sportowa”.
Termin składania ofert: 17 lutego 2000 r., do godz. 9.00.
Termin otwarcia ofert: 17 lutego 2000 r., o godz. 10.30.
Termin realizacji zadania: 31 grudnia 2000 r. lub krótszy, wskazany w umo-
wie na wykonawstwo nadzorowanego zadania.
4. „Pełnienie funkcji inspektora nadzoru inwestorskiego robót budowla-
no-montażowych na zadaniu budowa segmentu dydaktycznego w
Gimnazjum w Brzozie Królewskiej”.
Termin składania ofert: 17 lutego 2000 r., do godz. 9.00.
Termin otwarcia ofert: 17 lutego 2000 r., o godz. 11.00.
Termin realizacji zadania: 31 grudnia 2000 r. lub krótszy, wskazany w umo-
wie na wykonawstwo nadzorowanego zadania.

Miejsce składania ofert:
Sekretariat Urzędu Gminy Leżajsk, czynny od poniedziałku do piątku, w godz.
od 7.00 do 15.00.
Materiały przetargowe do odebrania w Urzędzie Gminy Leżajsk, pok. nr 5, co-
dziennie od poniedziałku do piątku, w godz. od 8.00 do 14.00.
Adres:
Urząd Gminy Leżajsk, 37-300 Leżajsk, ul. Opalińskiego 2, tel. (0-17) 242-86-00.

AWRSP Agencja Własności Rolnej
Skarbu Państwa
Oddział Terenowy w Rzeszowie
**„I Ty możesz zostać właścicielem
półwyspu na Jeziorze Solińskim
w Bieszczadach - kupując nieruchomość
w miejscowości Zawóz, gmina Solina”**

Informuje się zainteresowanych, że został ogłoszony
PRZETARG NA SPRZEDAŻ
nieruchomości w miejscowości Zawóz, gmina Solina,
powiat bieszczadzki, woj. podkarpackie.

Powierzchnia nieruchomości 15,68 ha Cena 470 000 zł
Nieruchomość nie jest zabudowana.

Przetarg odbędzie się w dniu 18.02.2000 r., o godz. 12.00, w sie-
dzibie Oddziału Terenowego AWRSP w Rzeszowie, ul. 8 Mar-
ca 13, Wadium w wysokości 10 % ceny wywoławczej płatne na
0,5 godz. przed przetargiem w kasie oddziału.

Szczegółowe informacje o nieruchomości oraz o warunkach
przetargu można uzyskać w ogłoszeniu o przetargu wywieszonym
w Urzędzie Gminy Solina, a także w Oddziale Terenowym
Agencji Własności Rolnej Skarbu Państwa w Rzeszowie,
ul. 8 Marca 13, tel. (0-17) 862-64-77 lub Gospodarstwie Ad-
ministracyjno-Handlowym ZWRSP w Szczawnem, tel. (0-13)
463-22-45.

AWRSP AGENCJA WŁASNOŚCI ROLNEJ SKARBU PAŃSTWA
ODDZIAŁ TERENOWY W RZESZOWIE

informuje, że zostały ogłoszone
przetargi na sprzedaż i dzierżawę
następujących nieruchomości w woj. podkarpackim:

- I. W dniu 21.02.2000 r. w siedzibie Gospodarstwa Administracyj-
no-Handlowego ZWRSP w Szczawnem, gmina Komańcza, powiat
sanocki, na sprzedaż i dzierżawę następujących nie zabudowa-
nych nieruchomości rolnych:

- I. Przetargi na sprzedaż:
- w obrębie Lutowska, gmina Lutowska, powiat bieszczadzki, nie-
ruchomość o pow. 7,92 ha
Cena - 15 340 zł
- w obrębie Liszna, gmina Sanok, o pow. 0,50 ha
Cena - 770 zł
- w obrębie Lipie, gmina Czarna, pow. bieszczadzki, o pow. 3,49 ha
Cena - 14 100 zł
- w obrębie Smolnik, gmina Komańcza, pow. sanocki, o pow. 3,17 ha
Cena - 9 850 zł
- w obrębie Karlików, gmina Bukowsko, pow. sanocki, o pow. 1,04 ha
Cena - 1 800 zł
- w obrębie Bandrów, gmina Ustrzyki Dolne - 2 nieruchomości, o pow.
0,15 ha i 0,54 ha
Cena - 260 zł i 940 zł
- w obrębie Bóbrka, gmina Solina - 2 nieruchomości, o pow. 0,95 ha
i 1,02 ha
Cena - 5 220 zł i 2 830 zł
- w obrębie Myczkowce, gmina Solina - 2 nieruchomości, o pow.
0,16 ha i 0,76 ha
Cena - 1 500 zł każda

- II. Przetargi na dzierżawę:
- w obrębie Kalnica, gmina Zagórz, pow. sanocki - 3 nieruchomości,
o pow. 6,77 ha, 6,95 ha i 7,65 ha
- w obrębie Brelików, gmina Olszanica, pow. bieszczadzki - nieru-
chomość o pow. 14,47 ha

2. W dniu 22.02.2000 r. w siedzibie Gospodarstwa Administracyjno-
Handlowego ZWRSP w Szczawnem, gmina Komańcza, na sprze-
daż następujących nieruchomości:
- w obrębie Smolnik, gmina Komańcza, pow. sanocki - 12 nieru-
chomości, o pow. od 0,07 ha do 0,72 ha, zabudowane i nie zabudowane
- w obrębie Graziowa, gmina Ustrzyki Dolne - nieruchomość o pow.
0,45 ha, zabudowana jałownikiem
Cena - 10 800 zł
- w obrębie Turzański, gmina Komańcza - 2 nieruchomości, o pow.
2,89 ha i 1,59 ha
Cena - 7 440 zł i 7 040 zł
- w obrębie Wisłok Wielki, gmina Komańcza - 5 nieruchomości, o
pow. od 1,00 ha do 6,11 ha
Cena od - 6 950 zł do 33 400 zł
- w obrębie Kwaszenina, gmina Ustrzyki Dolne - 13 nieruchomości,
o pow. od 0,23 ha do 2,86 ha, zabudowane i nie zabudowane

Warunkiem przystąpienia do przetargu jest wpłacenie wadium do kasy
lub na konto Gospodarstwa Administracyjno-Handlowego ZWRSP w
Szczawnem. Wadium na nieruchomości będącej przedmiotem sprze-
daży, w wysokości 10% ceny wywoławczej musi być wpłacone najpóź-
niej na 0,5 godz. przed przetargiem.
Szczegółowe informacje o nieruchomościach oraz warunkach przetar-
gu można uzyskać w ogłoszeniach o przetargach wywieszonych w
urzędach gmin, a także w Oddziale Terenowym Agencji Własności
Rolnej Skarbu Państwa w Rzeszowie, ul. 8 Marca 13, tel. (0-17)
862-64-77 oraz Gospodarstwie Administracyjno-Handlowym
ZWRSP w Szczawnem, tel./fax (0-13) 463-22-45.

Powiatowy Zarząd Dróg w Przeworsku
zawiadamia, że od dnia 15 lutego 2000 r.
sukcesywnie wprowadzane będą
**OGRANICZENIA NOŚNOŚCI
nawierzchni dróg powiatowych**
Ograniczenia nie dotyczą pojazdów regularnej komunikacji autobusowej oraz
dowozu dzieci do szkół i pracowników do zakładów pracy, z zachowaniem no-
minalnej liczby pasażerów. Ograniczenia będą obowiązywać do odwołania.
(Podstawa: art. 23, ust. 6, pkt 2 Ustawy o drogach publicznych z dnia 21 marca 1985 r.)

KOMUNIKAT
Zakładu Ubezpieczeń Społecznych
Oddział w Jaśle

W związku z obowiązkiem sporządzenia i przekazania
przez płatników składek do ZUS w terminie **do 15 lute-
go 2000 r.** rocznej deklaracji rozliczeniowej, wydłużony
zostaje czas pracy Oddziału ZUS w Jaśle i jego Inspek-
toratów w Brzozowie, Dębicy, Krośnie i Sanoku.

Placówki te czynne będą:

- * w dniach **9 - 11.02.2000 r., do godz. 17.00**
- * w dniu **12.02.2000 r.** (sobota), **do godz. 14.00**
- * w dniach **14 - 15.02.2000 r., do godz. 19.00**

Ponadto informuje się, że:

- * roczna deklaracja rozliczeniowa winna zawierać informacje o
składkach za okres od 1 stycznia 1999 r. do 30 listopada 1999 r.
- * należy ją przekazać do terenowej jednostki organizacyjnej
ZUS, właściwej według siedziby płatnika składek, w formie pa-
pierowej (pocztą lub osobiście)
- * we wszystkich terenowych jednostkach ZUS można otrzymać
formularze deklaracji rozliczeniowej, poradnik dla płatników
składek dot. zasad jej wypełnienia, płyty CD-ROM, zawiera-
jące m. in. program Płatnik - Deklaracja Roczna.

AWRSP Agencja Własności Rolnej Skarbu
Państwa Oddział Terenowy w Rzeszowie

informuje, że zostały ogłoszone
PRZETARGI NA SPRZEDAŻ I DZIERŻAWĘ
następujących nieruchomości rolnych z woj. podkarpackiego:

- I. Przetargi na sprzedaż:
1. W obrębie Bandrów, gmina Ustrzyki Dolne - 2 nieru-
chomości, o powierzchni 29,31 ha i 22,76 ha, nie zabudowa-
ne. Cena - 37 600 zł i 40 100 zł.
2. W obrębie Kwaszenina, gmina Ustrzyki Dolne, nieruchomość
o powierzchni 34,35 ha, zabudowana jałownikiem, chlew-
nią i budynkiem administracyjnym. Cena - 124 000 zł.
- II. Przetargi na dzierżawę:
3. W obrębie Kalnica, gmina Zagórz, pow. sanocki - 2 nieru-
chomości, o powierzchni 88,63 ha i 56,89 ha, zabudowa-
ne budynkami inwentarskimi.
4. W obrębie Brelików, gmina Olszanica, pow. bieszczadzki
- 2 nieruchomości, o powierzchni 46,29 ha i 79,76 ha, nie
zabudowane.

Przetargi na ww. nieruchomości odbędą się w siedzibie Od-
działu Terenowego Agencji Własności Rolnej Skarbu Państwa
w Rzeszowie, ul. 8 Marca 13, w dniu **18.02.2000 r.**, poz. 1 o
godz. 13.00, poz. 2 o godz. 11.00, poz. 3 o godz. 10.00, poz
4 o godz. 10.30.

Wadium w gotówce, w wysokości 10 % ceny wywoławczej w
przetargu na sprzedaż oraz w wysokości wymienionej w ogło-
szeniu o przetargach na dzierżawę należy wpłacić do kasy OT
AWRSP na Rzeszowie, w BGŻ SA O/W Rzeszów, nr
20301837-4037-2706-11.

Szczegółowe informacje o nieruchomościach będących w ni-
niejszym ogłoszeniu, jak również o pozostałych warunkach
przetargu można uzyskać w ogłoszeniach wywieszonych w
urzędach gmin oraz w Oddziale Terenowym Agencji Wła-
sności Rolnej Skarbu Państwa w Rzeszowie, ul. 8 Marca 13,
tel. (0-17) 862-64-77 lub Gospodarstwie Administracyjno-Hand-
lowym ZWRSP w Szczawnem, tel. (0-13) 463-22-45.



AUTO-MOTO SPRZEDAŻ

!!! „AUTOSZYBY” + szyberdachy. (0-17) 863-63-44. Sprzedaż - montaż. Rzeszów, Skubiszka 3 (Baranówka).

!!!! „AUTOSZYBY” (0-17) 863-68-70 - sprzedaż - montaż (również u klienta). Profesjonalny serwis, „HANESCO” Rzeszów, Warszawska 44.

126P (1985) - 856-83-69.

126P (grudzień 1991), przebieg 50.000 km. Rzeszów, 0-603-899-648.

! AUTOSZYBY - sprzedaż, montaż, naprawa. Lubelska 22, tel. 863-43-87.

AUDI 80, 1990 r., tel. (0-17) 857-27-79.

AUTO-GAZ - 862-94-12.

AUTOARMY - radioodtwarzacze, Warszawska 44c, 863-43-62.

AUTOKREDYT - (0-17) 852-47-48.

AUTORZECZOZNAWCA - sprawdzanie, wyceny, kosztorysy - 0-602-371-012.

CC 700, 1997, Audi 1.8, 1991, tel. 0-603-401-517, po 16.00.

CINQUECENTO (1997), (0-13) 463-23-01.

FELICIA, combi (1998/99) elx - 772-34-19.

FIAT 126p - składak (1990), bardzo tani! Tel. 851-45-08.

FIAT Brava 1.4 SX (06.1997), 26.000 km - srebrny metalik. Tel. (0-17) 855-20-43.

FIAT Punto, 1.1, 1997 r., 5 drzwi, salony, serwisowany, bezwypadkowy. 0-604-419-148.

FIAT Siena 1.4 i, rok 1998. (0-16) 648-73-55, do 16.00.

FIATA 125 na części. (0-17) 585-31-87.

FORD Fiesta 1.1 (1995). Tel. (0-17) 277-37-93.

FORD Transit 2.5D, 1991, długi, podwyższony, ładowność 1900 kg - 18.500, Wojtkowa 20, Ustrzyki Dolne.

GOLF, 1999. Rzeszów, 854-19-93.

HONDA Civic 1.4, 1996, 227-47-33.

JELCZ skrzyniowy 325 (1983), przyczepa - chłodnia, 10 ton (1989), Polonez Rover 1.4 (1995). (0-17) 854-98-29, 854-97-13.

NAPRAWA, serwis. VW, Audi, Ford, Opel, inne. Przemysł, ul. Kochanowskiego 71B.

NEXIA (1996) - 0-606-118-535.

OPEL Ascona (1983), na części. Tel. 851-02-12.

OPEL Corsa, 1.0, 1985. (0-17) 852-97-84.

OPEL Vectra (1996). Tel. 0-602-209-903.

PRZYCZEPA 3 - osiowa „Krone”. 227-45-63.

SPRZEDAŻ na raty: C-330, C-360, MF255, T-25, Zetory 7211. Michniak Krzysztof, Łapczyca 33, (0-14) 611-84-84, 0-602-517-684.

STAR 200, 14.000, 0-602-460-098.

STAR 200, rok 1983, silnik uszkodzony, tel: (0-14) 681-64-91.

STAR 200-A, 1984, 0-605-068-475.

STAR 742, Izoterma, r. prod. 1997. (0-17) 852-59-26, 852-43-12 (8.00 - 16.00).

TRANSPORTER VW, 9-osobowy, (0-17) 227-19-00.

USZCZELNIENIA hydrauliki siłowej. „WAGUM”, Rzeszów, Instalatorów 3. 853-91-50.

VOLKSWAGEN Passat (1991) - (0-17) 854-53-07.

VW Golf I, 1980. (0-17) 227-37-30.

VW Transporter, 1998 r. (0-17) 745-53-62.

WARYŃSKI K-408, 1987, stan bdb. (0-16) 671-25-10, 0-602-489-759.

ŻUK - skrzyniowy, 227-46-62.

AUTO-MOTO KUPNO

!!! (0-15) 846-39-91, 0-602-787-506 - samochody powypadkowe.

!!! (0-601-624-184 - powypadkowe.

!!! (0-602-599-678 - auta powypadkowe.

!!! (0-602-222-709 - rozbite. Gotówka.

!!! (0-604-520-669 - absolutnie każde powypadkowe.

(0-17) 583-72-33, 0-604-614-663, uszkodzone, powypadkowe - skup - sprzedaż - gotówka.

KUPIEJ Trucka, 1995 - 99. (0-17) 852-97-52, 0-604-406-794.

KUPNO

„ATOL” - każda ilość makulatury. Rzeszów, ul. Podkarpacka 15 „a”, tel. 852-36-30.

PALECIAK używany - kupię, 0-604-263-749.

„POLIT” - makulatura, złom, kasacje pojazdów. Rzeszów, ul. Ciepłownicza 8 „a”, Tel. 853-47-43, 853-42-29.

PROŚCIARKĘ do drutu. (0-17) 225-71-46, 0-604-133-176.

SKUPIJEMY fryzy sosnowe, mokre, 19x 86x 1270 mm, odbiór własny - gotówka. Tel. 0-602-495-174.

SPRZEDAŻ

CEGIELNIA Trzebuska sprzedaje ekologiczną cegłę pełną, dziurawkę. Zapewniamy transport. (0-17) 772-90-04.

FIAT 126p (1984), siano balowane, słoma, dmuchawa do zboża (siana), sieczkarnia elektryczna. Tel. 871-38-96.

FIRMA sprzedaje kontenery: biurowo - sklepowy 7 x 3,3, biurowo - magazynowy 6 x 2,5. Stan bdb. Tel. 0-603-696-794.

GARAŻE blaszaki 1.400.-. Transport, montaż - gratis! (0-41) 263-27-42, 0-90-314-885.

GOSPODARSTWO Ogrodnicze w Trzebowniku - sprzedaż rozsądę ogórka. Tel. 853-82-11.

KASY fiskalne - 0-602-386-793.

KOMIS RTV, AGD, wózki. Rzeszów, Kochanowskiego 18. Poszukujemy dostawców.

KOMPUTERY - nowe, tani! Firma „ATA”, tel. 857-76-37.

PRALKĘ, telewizor - tani. (0-17) 226-66-10.

SZNAUCERKI. (0-15) 846-35-61.

W ciągłej sprzedaży: ciągniki rolnicze, używane, krajowe i zagraniczne, przycepy, rozrzutniki oraz inne narzędzia. Możliwość zamiany, RATA! Zapewniamy transport. (0-84) 616-70-04, Kalinowice 77 (kolo Zamościa).

WÓZEK widłowy Rak. 0-604-621-213.

WYPOSAŻENIE sklepu spożywczego. (0-17) 857-45-29.

LOKALE

852-56-00, GIERGIEL - wynajem.

852-88-05, „ZIMOWIT” - Nieruchomości. Zgłoś telefonicznie wynajem / sprzedaż.

852-95-78 „ADA” - wynajmie lokale, biurowe.

852-97-82 „OLIMPIA”, ul. Kochanowskiego 15 - kupno, sprzedaż, wynajem.

853-35-56 - ARBA - kupno, sprzedaż, wynajem.

854-58-86, GIERGIEL - specjalizacja lokale.

DO wynajęcia mieszkania - „KWAŚNIAK”, 853-80-08, 852-15-72.

DO wynajęcia pokój. (0-17) 862-14-95.

FIRMA handlowa poszukuje do wynajęcia lokale handlowe, do 100 m kw., na terenie województwa podkarpackiego, małopolskiego, tel. 0-602-371-542.

GARAŻ do wynajęcia - Rzeszów, Osmeckiego. Tel. 856-29-11.

KAWALERKA do wynajęcia, „POSESJA”, 862-64-55.

KAWALERKI do wynajęcia - „KWAŚNIAK”, 853-80-08, 852-15-72.

„KRAMM” - do wynajęcia mieszkania 1 - 2 - 3 - pokojowe. 852-47-81.

KROSNO | Lokal handlowo - magazynowy, ok. 300 m, I piętro, obok dworca PKS, do wydzierżawienia. Tel. 0-90-294-236.

MIESZKANIA - wynajem. BROKER, 852-47-67.

MIESZKANIA do wynajęcia - Agencja DOM, 853-83-74.

MIESZKANIE do wynajęcia - 852-86-46.

POKÓJ do wynajęcia - 856-82-55.

POSZUKUJEMY lokali handlowych, od 1 maja 2000 r. w Stalowej Woli, Mielcu i Dębicy. Oferty: (0-17) 853-54-47.

SALA szkoleniowa na 50 osób, lano do wynajęcia, w centrum miasta, tel. 852-37-04.

WYNAJMĘ pokój dla 2 osób studiujących. Wiadomość: Rzeszów, tel. (0-17) 853-52-42.

LOKALE SPRZEDAŻ

(0-17) 862-65-16 „ARKADA” - kupi, sprzedaż mieszkania.

30 - Świadka, 33 - Westerplatte, 53 - Podwisłocze. Atrakcyjnie wykończone. TERRA, 852-58-46.

48 - Rataja, okazja! 53 - Podwisłocze (88.000), 61 - Solarza (104.000). „AS”, 853-32-70.

50 - Pułaskiego (I piętro) - 862-38-23.

852-88-05, „ZIMOWIT” - Nieruchomości: lokal 25 m kw., Solarza.

DĘBICA | Mieszkanie 55 m kw. Tel. (0-14) 676-34-27.

KOMFORTOWE mieszkanie - 70 m kw. (parter) + meble lub bez - Łańcut os. Sikorskiego. Tel. 0-602-720-546.

MIESZKANIE M-4 - Baranówka IV. 856-19-24, po 18.00.

MIESZKANIE komfortowe, 84 m, Jasło - 446-28-98.

MIESZKANIE, 74 m. 863-24-18.

ORYGINALNE, trzykondygnacyjne - 852-30-87.

PAWILON handlowy w centrum Łańcuta. (0-17) 225-45-16, 0-602-704-247.

„PRAWELSKI” sprzedaje atrakcyjne 80 m kw., 5 pokoi, budownictwo niskie - Podwisłocze, kawalerkę w centrum, 852-18-28, Piłsudskiego 31.

SPÓŁKA sprzedaje w Rzeszowie pomieszczenie biurowe, o pow. 67 m kw. Tel. 852-49-95.

TRZYPOKOJOWE - Marszałkowska, 49 m, „POSESJA”, 862-64-55.

„KRAMM”, Hetmańska 9 - przyjmujemy mieszkania, domy do sprzedaży. 852-47-81.

„AGAJ” - przyjmij do sprzedaży, wynajmu: mieszkania, domy, działki, lokale, 852-11-33.

„ARKA” dom - Świlcza, w dobrym stanie. 852-26-41.

RATAN, 853-62-81, 0-602-866-137 - duży wybór działek.

RZECZOZNAWCA majątkowy, (0-17) 852-23-94.

WYDZIERŻAWIĘ trak wielopiętrowy i taśmowy. Poszukujemy współpracownika. Wiadomość wieczorem, po 19.00, tel. 0-90-346-095.

ZAMIENIĘ dwa mieszkania na dom - Rzeszów, 857-21-36.

BLIŹNIAK, wykończony - dzielnica willowa, Strzyżów. Atrakcyjna cena. TERRA, 852-58-46.

DOM (wysoki standard), działka 14 arów - okolice Krosna. (0-17) 224-11-00, po 20.00.

DOM - do niewielkiej modernizacji - Maława. TERRA, 852-58-46.

DOM jednorodzinny w Leżajsku. 242-01-50.

DOM wolno stojący - osiedle Zimowit. Nowoczesna architektura, media. 80 % wykończenia. TERRA, 852-58-46.

DOMY - zabudowa szeregową, bliźniaczą. Atrakcyjne położenie. Dogodne warunki płatności. Ulga budowlana. TERRA, 852-58-46, 0-601-502-148.

DZIAŁKA budowlana, 20 a, Rzeszów - Biała. Tel. 221-90-86.

DZIAŁKA pod lasem, 71 a. (0-17) 772-52-78.

DZIAŁKI budowlane, 10 - 13 arów, w Sędziszowie Mtp. Tel. (0-17) 745-30-20, po 16.00.

„KRAMM” - działki: 21 - Zalesie, 30 - Kielanówka. 852-47-81.

PÓŁ bliźniaka z pawilonem - Agencja DOM, 853-83-74.

„PRAWELSKI” - sprzedaż 500 m kw. pow. biurowych na Przemysłowej, obiekty gospodarcze, 852-18-28, Piłsudskiego 31.

SPRZEDAM teren 1.5 ha, hala 700 m kw., ogrodzone, zlokalizowane bezpośrednio przy trasie E-4, w Przemysłu, kierunek Medyka, 0-602-659-029, 0-602-693-322, po 18.00.

SZEREGÓWKI - osiedle Mieszka, Zimowit. BROKER, 852-47-67.

„OMEGA NIERUCHOMOŚCI” Rzeszów, Asnyka 10 (0-17) 852-55-50, 852-55-54, 852-55-48

ODDZIAŁ: Grunwaldzka 4 (0-17) 853-57-84

„OMEGA NIERUCHOMOŚCI” Rzeszów, Asnyka 10 (0-17) 852-55-50, 852-55-54, 852-55-48

ODDZIAŁ: Grunwaldzka 4 (0-17) 853-57-84

„OMEGA NIERUCHOMOŚCI” Rzeszów, Asnyka 10 (0-17) 852-55-50, 852-55-54, 852-55-48

ODDZIAŁ: Grunwaldzka 4 (0-17) 853-57-84

„OMEGA NIERUCHOMOŚCI” Rzeszów, Asnyka 10 (0-17) 852-55-50, 852-55-54, 852-55-48

ODDZIAŁ: Grunwaldzka 4 (0-17) 853-57-84

„OMEGA NIERUCHOMOŚCI” Rzeszów, Asnyka 10 (0-17) 852-55-50, 852-55-54, 852-55-48

ODDZIAŁ: Grunwaldzka 4 (0-17) 853-57-84

„OMEGA NIERUCHOMOŚCI” Rzeszów, Asnyka 10 (0-17) 852-55-50, 852-55-54, 852-55-48

ODDZIAŁ: Grunwaldzka 4 (0-17) 853-57-84

„OMEGA NIERUCHOMOŚCI” Rzeszów, Asnyka 10 (0-17) 852-55-50, 852-55-54, 852-55-48

ODDZIAŁ: Grunwaldzka 4 (0-17) 853-57-84

„OMEGA NIERUCHOMOŚCI” Rzeszów, Asnyka 10 (0-17) 852-55-50, 852-55-54, 852-55-48

ODDZIAŁ: Grunwaldzka 4 (0-17) 853-57-84

„OMEGA NIERUCHOMOŚCI” Rzeszów, Asnyka 10 (0-17) 852-55-50, 852-55-54, 852-55-48

ODDZIAŁ: Grunwaldzka 4 (0-17) 853-57-84

„OMEGA NIERUCHOMOŚCI” Rzeszów, Asnyka 10 (0-17) 852-55-50, 852-55-54, 852-55-48

ODDZIAŁ: Grunwaldzka 4 (0-17) 853-57-84

„OMEGA NIERUCHOMOŚCI” Rzeszów, Asnyka 10 (0-17) 852-55-50, 852-55-54, 852-55-48

ODDZIAŁ: Grunwaldzka 4 (0-17) 853-57-84

„OMEGA NIERUCHOMOŚCI” Rzeszów, Asnyka 10 (0-17) 852-55-50, 852-55-54, 852-55-48

ODDZIAŁ: Grunwaldzka 4 (0-17) 853-57-84

„OMEGA NIERUCHOMOŚCI” Rzeszów, Asnyka 10 (0-17) 852-55-50, 852-55-54, 852-55-48

ODDZIAŁ: Grunwaldzka 4 (0-17) 853-57-84

„OMEGA NIERUCHOMOŚCI” Rzeszów, Asnyka 10 (0-17) 852-55-50, 852-55-54, 852-55-48

ODDZIAŁ: Grunwaldzka 4 (0-17) 853-57-84

„OMEGA NIERUCHOMOŚCI” Rzeszów, Asnyka 10 (0-17) 852-55-50, 852-55-54, 852-55-48

ODDZIAŁ: Grunwaldzka 4 (0-17) 853-57-84

„OMEGA NIERUCHOMOŚCI” Rzeszów, Asnyka 10 (0-17) 852-55-50, 852-55-54, 852-55-48

ODDZIAŁ: Grunwaldzka 4 (0-17) 853-57-84

„OMEGA NIERUCHOMOŚCI” Rzeszów, Asnyka 10 (0-17) 852-55-50, 852-55-54, 852-55-48

ODDZIAŁ: Grunwaldzka 4 (0-17) 853-57-84

„OMEGA NIERUCHOMOŚCI” Rzeszów, Asnyka 10 (0-17) 852-55-50, 852-55-54, 852-55-48

PRZESTRAJANIE UKF - 852-81-15. dn143744

ROLETY zewnętrzne - producent „PLUS”. 862-64-81. ju1437

ROLETY zewnętrzne - „MYSZKA”, 853-63-47. zr1908

ROZLICZENIA ZUS - 853-37-70. zr1624

SPRZĄTANIE - 853-70-48. dn142446

SZPACHLOWANIE, malowanie, tania, solidnie. Tel. 745-34-51. dn143993

TAPETOWANIE natryskowe, malowanie. 854-34-94. dn143142

TRANSPORT - przeprowadzki, 863-62-93. dn144351

TRANSPORT - tania! 0-602-120-328. zr625

TRANSPORT niskopodwoziowy do 18 ton. (0-16) 671-25-10, 0-602-489-759. op1744

TRANSPORT przesyłek, do 1 tony - tania! 0-606-616-429. zr1943

TRANSPORT - kontener, winda, 0-604-263-749. dn141344

UKŁADANIE płytek. 852-49-92. dn143610

USŁUGI hydrauliczne. 852-49-92. dn143609

VIDEOFILM - 221-63-59. dn140337

VIDEOFILMOWANIE - Rzeszów, 852-24-95. dn143754

WIDEOFILMOWANIE. 857-28-88. dn143943

WYCINANIE, przycinanie drzew - 855-23-61. dn143743

WYPOŻYCZANIE ruszłowi warszawskich. Rzeszów, 852-44-88. dn143410

ZLECENIA na samochody ciężarowe i dostawcze „KAMIL”, tel. (0-17) 853-55-29, 0-605-254-039, 0-605-254-038. zr1955

ŻALUZJE „AGA” - taniej! 863-51-02. dn144007

ŻALUZJE „MEDIUM”, rolety, wyciszanie, ocieplenie drzwi - najtaniej; 857-63-66. dn143332

ŻALUZJE „NESTOR” ocieplenie drzwi, rolety, 226-60-81. hr511

ŻALUZJE - „MYSZKA”, 862-21-02. zr1906

ŻALUZJE - 863-55-48. dn144362

ŻALUZJE - Łańcut, 225-45-13. dn143218

ŻALUZJE - Łańcut, 226-60-81. hr510

ŻALUZJE - ceny konkurencyjne. 863-44-19. dn144220

ŻALUZJE - producent; 852-85-77. dn143878

ŻALUZJE pionowe, rolety - producent, Rzeszów, 852-54-72. dn140743

ŻALUZJE, rolety - „LESTEK”, 853-59-23. zr619

ŻALUZJE, rolety, markizy, bramy garażowe, kraty rolowane „CERTUS”, Pawia 7, (0-17) 863-55-99. dn142800

ŻALUZJE, rolety - „LUMINA”, 852-84-64. dn143731

ŻALUZJE, rolety tekstylne - producent. Najtaniej, Rzeszów, Skłodowskiej 10, 854-57-95. dn144207

ŻALUZJE, rolety, bramy - najtaniej. 853-48-11. dn144343

TURYSTYKA

!! Londyn - Rzym - Neapol - Paryż, Niemcy: codziennie, atrakcyjne ceny. „WAGA-BUNDA”, Przemysł: 675-08-24, Jarosław: 621-12-77, Kolbuszowa: 227-18-90, Leżajsk: 420-002, Lubaczów: 632-39-19, Rzeszów: 852-00-36. cr5929

(0-17) 852-86-87, GLOB, narty- Słowacja, wczasy, inne. dn142589

APPIA - Rzym, Sycylia. (0-81) 825-56-53. dn143873

MADRYT - autokarem. Tel. (0-81) 749-81-11. dn141307

WCZASY: leczenie nadwagi, otyłości, rekreacja, odnowa, dieta, rewelacyjny lek Xenical. Pensjonaty EDEN-HULEWICZ w: Piwnicznej, (0-18) 446-41-40, 446-42-61, Krynicy, (0-18) 471-58-96, 0-601-227-339, Mielnie, (0-94) 318-97-35 (basen z morską wodą), Gąskach, (0-94) 316-55-82. dn142783

PRACA

POSZUKUJĘ

OPIEKUNKA - poszukuje pracy. Rzeszów, 852-74-18. zr1942

PODEJMĘ pracę - kierowca + bus, ładowność 1500 kg, 0-605-090-908. jc1096

DAM PRACĘ

! (0-17) 862-34-04 - 15 godzin tygodniowo - 2.000 zł (średnie wykształcenie). zr1964

(0-17) 862-17-71. Ambitnym - wysokie zarobki. Dzwonienie: 9.00 - 13.00. zr1975

1.200 - do hurtowni. Rzeszów, 852-31-81. dn143532

AGENCJA celna przyjmie do pracy agenta celnego, 0-602-483-299. op1755

AGENCJA zapłaci za reklamę na samochodzie, max 2.000. 0-602-395-001. dn143645

APTEKA w Rzeszowie - przyjmie do pracy magistra farmacji. Tel. 853-32-96, 0-602-491-391. dn144379

ATRAKCYJNE chałupnictwo. 0-602-835-932. dn143271

ATRAKCYJNE chałupnictwo, 0-606-758-375. dn143907

BEZPOŚREDNIO zlecimy składanie długopisów, „żabek”, inne. Cały kraj. „EUROPA”, 99-300 Kutno, box 56. (0-24) 355-10-38. dn142401

CIĘŻKA praca, za dobre pieniądze. 0-601-698-068. zr1886

DLA posiadaczy samochodów ciężarowych, dostawczych, zlecenia. „Rajal”, Rzeszów, Okulickiego 16, (0-17) 863-60-40; „Transport”, Krosno, Westerplatte 27, (0-13) 432-55-12; „Zij”, Jarosław, Sikorskiego 1A, (0-16) 621-08-21; „Pilch”, Łańcut, Narutowicza 3, (0-17) 225-23-95. dn143155

DO 2000 za umieszczenie reklamy (samochody, obiekty), 0-602-361-543. dn141560

DODATKOWA, stała. 0-501-288-802. dn144132

DODATKOWĄ pracę w domu oferuje wydawnictwo - 900 brutto. 0-501-072-100. dn143652

FIRMA Consultingowa zatrudni od zaraz. 0-604-254-149. dn144222

FIRMA zatrudni automatyka do obsługi systemów sterowania i regulacji. Tel. (0-17) 854-98-13. dn144285

KASJERA do renomowanego salonu sprzedaży zatrudnimy, tel. (0-42) 639-82-03, fax (0-42) 639-82-04. dn144157

KURSY komputerowe: fakturowanie, kadry. Rzeszów, 853-71-40. zr1656

MODA, fotografia, telewizja, reklama, możliwość kontraktów zagranicznych, (0-12) 413-60-36. cr694

MONTAŻ długopisów, 0-604-529-568. dn142258

PILNIE. Składanie długopisów w domu. Dystrybutor długopisów, 0-604-477-894. dn141555

PKS International Cargo S.A. w Opolu zatrudni na przejściu granicznym w Medyce - Korczowej agentów celnych z uprawnieniami i praktyką, nr tel. (0-77) 454-72-97. dn144155

POMOC domowa. Poradnik zagranicznych licencjonowanych biur pracy. (0-58) 301-15-22. dn143749

PRACA dla stomatologa - 853-43-49. zr1972

PRACOWAŁEŚ legalnie w Niemczech w latach 98 - 99, odbierz niemiecki podatek. Tel. (0-12) 269-00-23. dn142168

PRZYJMĘ do pracy na terenie Leżajska. 242-18-60. hr219

RENOMOWANE, zachodnie towarzystwo ubezpieczeniowe poszukuje do pracy agentów ubezpieczeń życiowych, majątkowych. Gwarantowane stałe wynagrodzenie. Tel. 0-604-545-847. dn143542

RODZINA poszukuje miłej, doświadczonej pani (26 - 40 lat) do opieki nad dziećmi i prowadzenia domu. Wynagrodzenie, wygodny domek w Warszawie. Uwaga! Stała praca na dwa tygodnie w miesiącu. Kontakt: (0-22) 864-77-27. hr522

RZESZÓW - zatrudnię techników dentystrycznych. Wiek do 30 lat. Tel. 0-604-235-816. dn143544

SKŁADANIE długopisów, 0-604-406-785. dn141556

SPRZEDAJ dłoń agencji reklamowej - wiek, wygląd - nieważny. 0-501-038-723. dn143654

SYSTEM Multilotka, 1.000 zł miesięcznie. 0-604-166-325. dn143123

Z doświadczeniem spedycyjnym w transporcie samochodowym. 0-604-232-780. dn144059

ZATRUDNIĘ przedstawiciela handlowego. Dyspozycyjność. Tel. (0-17) 224-13-73. zr1963

MEDYCyna

BADANIE włosów - 0-601-214-388. zr621

BEZOPERACYJNE leczenie kamicy żółciowej, nerkowej, prostaty, hemoroidów - 0-601-214-388. zr623

BIELACTWO, luszczycza - 0-601-214-388. zr622

DOMOWE wizyty pediatryczne - dr med. Marian Olpiński; 0-601-456-325. dn140746

DOMOWE wizyty - 0-603-231-699. dn142422

LEKARSKIE wizyty domowe (całodobowo) - 862-76-22, 853-91-56. dn143720

SPECJALISTA Medycyny Tybetańskiej przyjmuje w Sanoku, Krośnie, Rzeszowie. Informacje zapisy, tel. 0-603-608-820. dn144238

RÓŻNE

KOMIS sukien ślubnych - Rzeszów, Targowa 5; 0-606-737-335. dn144013

PRZYJĘCIA weselne. Rzeszów, tel. 863-34-60. dn141671

RESTAURACJA „AVIATA”, Jasionka - lotnisko, tel. (0-17) 772-21-18 wewn. 315 - wspaniała kuchnia, codziennie dansingi, przyjęcia weselne, komunijne, okolicznościowe. Sala konferencyjna. Hotel. dn144231

WYNAJMĘ DAF 45, kontener z windą, 1,5 tony - kontakt: LOPENA, tel. (0-17) 865-81-54, 865-83-54. dn143293

WYPOŻYCZALNIA nakryć stołowych. Rzeszów, tel. 856-33-83, po 18.00. zr1653

NAUKA

!! **KOMPUTEROWE** kursy - „INFOX”, 852-36-08, Piłsudskiego 31 (pokój 215). Robimy to dobrze! zr617

ANGIELSKI, francuski, niemiecki oraz szkolenia komputerowe „ARTCOM”, Rzeszów, Targowa 3. Tel. 852-34-03. zr1898

ANGIELSKI, niemiecki, włoski. Zapisy, kursy. „LINGUA” Szkoła Języków Obcych, Rzeszów, Bernardyńska 4, (0-17) 853-21-67. k344

DĘBICA - Studium Ekonomiczno - Finansowe w Rzeszowie przyjmuje zapisy do 2-letniego eksternistycznego Technikum Ekonomicznego, po szkole podstawowej lub dowolnej zawodowej. Zapisy: Zespół Szkół Ekonomicznych, Dębica, ul. Ogrodowa, tel. 670-25-74. dn143207

KURSY „Pełna księgowość od podstaw z komputerem i praktyką” organizuje Centrum Promocji Małej Przedsiębiorczości w Rzeszowie, ul. Warszawska 5/7, tel. 862-95-77, 862-95-79. dn143566

KURSY: języków obcych, sekretarki, biurowości, księgowości, komputerowe, kosmetyczne, manicure- pedicure, kraje, BHP, „OŚWIATA”, Rzeszów, Piłsudskiego 31, tel. 853-41-50. dn141829

PRACOWNIK ochrony - kurs na 1 stopień licencji. Rzeszów, 857-68-00. dn144319

STUDIUM Ekonomiczno - Finansowe w Rzeszowie, o uprawnieniach szkoły publicznej - prowadzi nabór do dwuletniego policealnego studium informatyki oraz administracji. Rozpoczęcie zajęć: luty 2000. Rzeszów, Asnyka 10, tel. 852-48-68. dn143678

SZKÓŁKA Pływacka „SPORT - TUR” - przygotowanie do egzaminu na AWF, WSP; nauka, doskonalenie pływania. (0-17) 852-48-05. dn143778

ZGUBY

ZGUBIONO legitymację studencką UMCS Rzeszów - 813. dn143819

ZGUBIONO legitymację WSP Rzeszów - Marcin Reichel. dn143960

ZDROWIE

ODCHUDZAMY... 856-13-40. dn143366

ODCHUDZANIE - 852-33-06. dn143547

BUDOWNICTWO

BRAMY garażowe: uchylne, segmentowe, rolowane - „PLUS”, 862-64-81. ju1437

CEMENT luzem z dostawą. 0-604-232-780. dn144058

DACHY - dachówka bitumiczna - deskowanie, krycie, obróbki. Rzeszów, 0-606-737-335. dn143772

DACHY - konstrukcje, pokrycia dachówek. (0-17) 857-40-25. dn144305

DOCIEPLENIA - poddaszy, sufitów, wykończenia wnętrz. (0-17) 862-83-59, 0-604-523-156. dn143667

Zakłady Mięśne „Jarosław” S.A.
w Jarosławiu, ul. Przemysłowa 2

ogłaszają przetarg nieograniczony

na świadczenie usług z zakresu obsługi maszynowni i kotłowni

Obiekty maszynowni i kotłowni położone są na terenie Zakładów Mięśnych „Jarosław” S.A. i zapewniają produkcję chłodu i ciepła dla potrzeb własnych. Specyfikację istotnych warunków przetargu można odebrać w Zakładach Mięśnych „Jarosław” S.A., 37-500 Jarosław, przy ul. Przemysłowej 2, Dział Kadr, tel. 621-20-51 wewn. 371 lub Wydział Głównego Inżyniera, tel. wewn. 309. Osobą upoważnioną do kontaktów z oferentami jest dyrektor ds. technicznych, zarządzający przy ul. Przemysłowej 2, tel. 621-20-51 wewn. 269. Oferty należy składać na piśmie, w terminie do 29.02.2000 r. (data wpływu do sekretariatu). Rozpatrzenie ofert rozpocznie się dnia 1.03.2000 r., o godz. 10.00. jc-1110

PARKIETY - sprzedaż, profesjonalny montaż. (0-17) 852-89-03. dn141859

RUSZTOWANIA - 0-604-569-263. dn142363

SCHODY, parkiety, boazeria, parapety - sprzedaż, montaż. Firma „DREW - CHEM”, ul. Jagiellońska 35. Tel. (0-17) 852-97-16. dn143006

SCHODY, parkiety - wyrób, montaż. Upusty z okazji jubileuszu Firmy DOMMEK, tel. (0-17) 857-52-44, Sikorskiego 4. dn144112

BIZNES

BHP, kadry - obsługa firm - Dębica, Rzeszów, tel. 0-603-935-415. dn143387

FIRMA Handlowo-Produkcyjna nawiąże współpracę z firmą transportową, dysponującą samochodami ciężarowymi, tel. 0-604-467-772. dn143725

POŻYCZKI gotówkowe - niskoprocentowe, (0-17) 850-24-93. dn142904

SYSTEMY Multilotka, 0-604-319-354. dn143118

TORBKI foliowe, rękawy, (0-42) 681-76-20. dn141798

MATRYMONIALNE

KAWALER (35 /80 /180), własne przedsiębiorstwo, pozna lek. stomatol. do lat 32. Oferty 234 Agencja Reklamowa Garmond, Kraków, ul. Stolarska 1. dn143452

INFORMUJEMY, ŻE
w tych miejscach
możesz zlecić ogłoszenie
do naszej gazety

- RZESZÓW**
- Biuro Ogłoszeń i Reklamy ul. Unii Lubelskiej 3 tel. (0-17) 862-17-21, 862-84-35 fax (0-17) 862-76-52 (całą dobę)
- PUW „PROM-RES”, ul. 8 Marca 3/309 tel./fax (0-17) 853-71-40
- FHU „SEDMAR”, ul. Kwiatkowskiego 139 tel./fax (0-17) 854-94-07 (całą dobę)
- Przedstawiciele handlowi:
- (0-17) 856-96-53, 0-90-650500
- (0-17) 862-70-69, 0-601-944976
- 0-603-208-153
- DĘBICA**
- Oddział „Nowin”, ul. Rzeszowska 16 tel. (0-14) 67-032-33, 67-032-34 od 9.00 do 15.00
- JAROSŁAW**
- Centrum Usług Turystycznych ul. Jana Pawła II 2 tel. (0-16) 621-65-77
- BT „TURYSTA” Rynek 25 tel. (0-16) 621-22-98
- JASŁO**
- Firma „NUKA”, Rynek 2 tel. (0-13) 446-28-98
- KOLBUSZOWA**
- Firma „KAMI”, ul. Jana Pawła II 4 tel. (0-17) 227-34-46
- KROSNO**
- Oddział „Nowin”, ul. Kletowska 14 tel./fax (0-13) 436-67-78, tel. 436-44-45
- AOIR, Jerzy Bryła, ul. Czuchry 2 tel. (0-13) 432-64-22
- LEŻAJSK**
- Przedstawiciel handlowy:
- tel. (0-17) 242-87-51, 0-602-838-851
- MIELEC**
- Agencja Wydawniczo-Reklamowa Korso Sp. z o.o., ul. Biernackiego 1/4 tel. (0-17) 585-36-33
- PRZEMYSŁ**
- Oddział „Nowin”, ul. Barska 15 tel./fax (0-16) 670-27-00, 670-30-30
- BT „SAMAJ”, ul. Franciszkańska 2 tel. (0-16) 678-79-26
- SANDOMIERZ**
- PPUH WIG, ul. Sokolnickiego 3 tel. (0-15) 832-12-61, fax 832-22-14
- SANOK**
- Oddział „Nowin”, ul. Cerkiewna 7 tel./fax (0-13) 463-17-61, tel. 464-02-93 czynne od 10.00 - 16.00
- ZUH „NINA”, ul. Jagiellońska 57 tel. (0-13) 463-75-00
- STAŁOWA WOLA**
- Przedstawiciel handlowy:
- tel. 0-604-758-503
- tel. (0-15) 642-03-13
- STRZYŻÓW**
- PPHU „MIDAS”, ul. Słowackiego 2 tel. (0-17) 276-12-80
- TARNOBRZEG**
- Oddział „Nowin”, ul. Moniuszki 20 tel. (0-15) 823-20-26 tel./fax (0-15) 822-22-16
- Przyjmujemy inserty do wydań magazynowych „Nowin” tel. (0-17) 862-44-10

Ogłoszenie drobne za 1 złotówkę
KUPON SZUKAM PRACY

Oferty publikować będziemy w poniedziałkowych wydaniach gazety.
Uwaga: Oferta dotyczy osób fizycznych!

TREŚĆ (do 15 słów):

KONTAKT:
Adres/telefon:

Upoważniam do wystawienia faktury VAT bez mojego podpisu (czytelny podpis Klienta)

Wypełniony kupon można złożyć w Biurze Ogłoszeń w Rzeszowie lub w oddziałach G. C. „NOWINY”. W przypadku przesłania kuponu pocztą należy załączyć dowód wpłaty 1 zł na nasze konto: BRE BANK S.A. ODDZIAŁ W RZESZOWIE nr 11401225-00-497825-PLNCURR01-41

KUPON RZECZY UŻYWANE - LAMUS
Ogłoszenie drobne za 1 złotówkę

Z wyłączeniem części samochodowych i materiałów budowlanych!

UWAGI:
• wartość oferty dotyczy 1 rzeczy i nie może przekroczyć 400 zł
• na ofercie musi być podana cena sprzedawanej rzeczy
• opis nie może przekroczyć 10 słów
Ogłoszenia publikować będziemy we wtorkowych wydaniach gazety.

SPRZEDAM (do 10 słów, w tym cena i nr telefonu):

Imię i nazwisko:
Adres:
Upoważniam do wystawienia faktury VAT bez mojego podpisu (czytelny podpis Klienta)

Wypełniony kupon można złożyć w Biurze Ogłoszeń w Rzeszowie lub w oddziałach G. C. „NOWINY”. W przypadku przesłania kuponu pocztą należy załączyć dowód wpłaty 1 zł na nasze konto: BRE BANK S.A. ODDZIAŁ W RZESZOWIE nr 11401225-00-497825-PLNCURR01-41

AWRSP **Agencja Własności Rolnej Skarbu Państwa**
Oddział Terenowy w Rzeszowie

informuje, że ogłasza następujące przetargi ustne (licytacje), które odbędą się w siedzibie Gospodarstwa Administracyjno-Handlowego Zasobu Własności Rolnej Skarbu Państwa w Przemyślu, ul. Borelowskiego 7, w dniu 24.02.2000 r.

Przedmiotem sprzedaży będzie:

1. Nieruchomość rolna, położona w obrębie **Huwniki**, gm. Fredropol, oznaczona jako działki nr. 1001, 1002, 1003/1, 1003/2, 1005, o łącznej pow. 12,06 ha
Przetarg odbędzie się o godz. 10.00
2. Nieruchomości rolne, położone w obrębie **Chotyniec**, gm. Radymno, oznaczone jako działki nr. 268, 271, 180, 188, 190, o łącznej pow. 15,41 ha
Przetarg odbędzie się o godz. 12.00

Przedmiotem dzierżawy będą:

3. Nieruchomości rolne, położone w obrębie **Nehrybka**, gm. Przemyśl, oznaczone jako działki nr. 655, 577, 579, 580, 353/1, o łącznej pow. 7,19 ha
Przetarg odbędzie się o godz. 11.00
4. Nieruchomości rolne, położone w obrębie **Krówniki**, gm. Przemyśl, oznaczone jako działki nr. 580/76, 986/4, 988, 989/3, o łącznej pow. 21,50 ha
Przetarg odbędzie się o godz. 12.30
5. Nieruchomości rolne, położone w obrębie **Pikulice**, gm. Przemyśl, oznaczone jako działki nr. 305, 393, o łącznej pow. 2,08 ha
Przetarg odbędzie się o godz. 13.00

Wadium należy wpłacić, najpóźniej na godzinę przed przetargiem, w kasie GAH ZWRSP w Przemyślu, ul. Borelowskiego 7 lub na konto BGŻ S.A. O/W Przemyśl 20301808-8527-2706-11.

Blizsze informacje o nieruchomościach i warunkach przetargu można uzyskać w O/T AWRSP w Rzeszowie, ul. 8 Marca 13, tel. (0-17) 862-64-77 lub w GAH ZWRSP w Przemyślu, ul. Borelowskiego 7, tel. (0-16) 670-82-66.

Przedsiębiorstwo Państwowej Komunikacji Samochodowej w Jarosławiu
OGŁASZA PRZETARG NIEOGRANICZONY NA SPRZEDAŻ:

- samochód osobowy FSO Polonez 1,5, nr rej. PRB 729G, nr inw. 79502, rok prod. 1987, nr nadwozia 239459, nr silnika PR 900602
Cena wywoławcza - 1 000 zł
- samochód osobowy FSO Polonez 1,5 GLE, nr rej. PRK 2431, nr inw. 39013, rok prod. 1993, nr nadwozia SUPBO1ABF00617366, nr silnika ABO628145
Cena wywoławcza - 5 500 zł

Przetarg odbędzie się w dniu 25.02.2000 r., o godzinie 10.00, w siedzibie przedsiębiorstwa, ul. Przemysłowa 15. Warunkiem przystąpienia do przetargu jest wpłacenie wadium w wysokości 10 % ceny wywoławczej do godziny 9.30, w kasie przedsiębiorstwa. Zastrzega się prawo unieważnienia przetargu bez podania przyczyn.

k-37382

ZAPROSZENIE PRZETARGOWE
Zakład Gospodarki Komunalnej Gminy Radymno
zs. w Skoloszowie, Skoloszów 341, 37-550 Radymno
OGŁASZA PRZETARG NIEOGRANICZONY
NA ZAKUP FABRYCZNE NOWYCH:

Pionowych Zbiorników Filtracyjnych fi 1200 wraz z mieszczącymi o wydajności 11,5 - 14 m sześć/h, kpl. 2
Podkłady żwirkowe z kwarcytu do zasypania odżelaziacza fi 1200 mm A, B, C, D

Srednie granulacyjne żwirków kwarcowych:
A - 10 : 20 mm grubość warstwy 100 mm, tj. x 2 500 kg
B - 5 : 10 mm grubość warstwy 100 mm, tj. x 2 500 kg
C - 2,5 : 5 mm grubość warstwy 100 mm, tj. x 2 500 kg
D - warstwa czynna piasku kwarcyt 1,4: 2 mm 700 mm, tj. x 2 3600 kg

Oferty należy składać w podwójnych kopertach, przy czym koperta zewnętrzna winna być oznaczona napisem:

Zakład Gospodarki Komunalnej Gminy Radymno, Skoloszów 341, 37-550 Radymno, woj. podkarpackie, z dopiskiem PRZETARG - ZESTAWY FILTRACYJNE, KPL. 2

Koperta wewnętrzna winna być oznaczona adresem oferenta i zawierać:

1. Cenę oferowanego sprzętu
2. Dane techniczne oferowanego sprzętu, potwierdzone kserokopią dokumentów, świadczące o stosunkach własności sprzętu, uregulowaniach fiskalnych i prawnych.

Oferta nie zawierająca wymaganych dokumentów nie będzie rozpatrywana.

Termin składania ofert do dnia 28.02.2000 r., do godz. 9.00. Miejsce składania: Zakład Gospodarki Komunalnej Gminy Radymno, Skoloszów 341, 37-550 Radymno.

Oferty złożone po upływie terminu składania ofert nie będą rozpatrywane i zostaną zwrócone oferentom bez otwierania kopert wewnętrznych.

Każdy oferent ponosi koszty sporządzenia i złożenia oferty.

Komisijne otwarcie ofert nastąpi w siedzibie zamawiającego, w dniu 28 lutego 2000 r., o godzinie 10.00.

Oferenci mogą uczestniczyć w części jawnej przetargu.

O wyniku przetargu wszyscy oferenci zostaną powiadomieni pisemnie. Osobą uprawnioną do kontaktów z oferentami jest pan Adam Zagrobelny - ZGK Gminy Radymno, zs. w Skoloszowie, 37-550 Radymno, woj. podkarpackie, tel. (0-16) 628-12-65. Kontakt osobisty lub telefoniczny od poniedziałku do piątku, w godz. od 8.00 do 14.00.

op-1763

FIRMA SPRZEDAŻ:

1. samochód marki DAF, rok prod. 1990
2. samochód marki Mercedes 1312, rok prod. 1992
3. samochód marki Kamaz 55111, rok prod. 1999
4. lądy sklepowe, gabloty, wagi sklepowe, kasy fiskalne, regały sklepowe

Kontakt telefoniczny pod numerami
tel. (0-17) 852-64-11, 852-60-42

nr-624

Zakłady Tworzyw Sztucznych „ERG” w Pustkowie

oferują do upłynnienia nw. maszyny i urządzenia po atrakcyjnych cenach:

- Mlewniki walcowe MWD 25125
- Odsiewacze, typ KO 10 A
- Przenośniki ślimakowe fi 180, o różnych długościach
- Prasy hydrauliczne, typ CBJ-500 i CBJ-250, produkcji czeskiej
- Pompy typu 65PJM i 80PJM z silnikiem o N = 11 lub N = 15 kW i n = 2900 obr./min
- Wymienniki rurowe, typ JAD CWR/2N
- Autoklawy emaliowane V = 1600 l i V = 2000 l - firmy Lampart Węgry
- Reduktory, typ 120 - NE - RMF - 3 - 28 (bez silnika)
- Wirówka MAPX - 309, po kapitalnym remoncie
- Silniki elektryczne zwykłe i EX, na łapach i kołnierze o mocach od 1,1 kW do 75 kW i wyższych oraz obrotach 940 obr./min, 1400 obr./min, 2900 obr./min

Blizsze informację można uzyskać pod tel. (0-14) 670-40-61 w. 1839 (Gł. Mechanik).

OBWIESZCZENIE**o licytacji ruchomości**

Komornik Sądowy, przy Sądzie Rejonowym w Krośnie, ul. Grodzka 17

zawiadamia, że w trybie art. 867 kpc, w dniu 8 marca 2000 roku, o godz. 11.00, w Obiektach Gorzelnicy w Długim, gmina Zarszyn, zostanie przeprowadzona

PIERWSZA LICYTACJA RUCHOMOŚCI O NAZWIE:

Linia technologiczna do produkcji spirytusu

W skład linii wchodzi, między innymi: aparat odpędowy, kadzie fermentacyjne, pompy, zbiorniki itp. Przedmiotem sprzedaży jest linia technologiczna w całości (bez podziału na poszczególne ruchomości).

Dodatkowe warunki sprzedaży licytacyjnej:

- wyprowadzenie zakupionej linii z dotychczasowego miejsca składowania
- poniesienie całości kosztów demontażu
- doprowadzenie obiektu dotychczasowego składowania do poprzedniego stanu
- wpłacenie kaucji gwarantującej demontaż

Cena oszacowania linii wynosi 47 099,00 zł

Cena wywołania pierwszej licytacji wynosi 35 324,25 zł

Ruchomości można oglądać na jedną godzinę przed rozpoczęciem licytacji w miejscu prowadzonej licytacji. Komornik zastrzega sobie prawo odwołania licytacji w całości bez podania przyczyny. Nabywcy nie przysługuje prawo do roszczenia z tytułu zakupionych ruchomości. Nabywca zobowiązany jest do wpłacenia natychmiast 20 % ceny wylicytowanej w miejscu prowadzonej licytacji, pozostałą kwotę zaś do godz. 12.00 dnia następnego w kancelarii komornika.

k-37393

Zarząd Miasta Rzeszowa
Rynek 1, 35-064 Rzeszów
tel. (0-17) 862-24-10, 852-51-91
fax (0-17) 862-26-41

ogłasza przetarg nieograniczony

na pełnienie zastępstwa inwestycyjnego w zakresie opracowania kompletnej dokumentacji budowlanej i wykonawczej dla zadania pn. „Budowa schroniska dla bezdomnych zwierząt przy ul. Ciepłowniczej”

Termin realizacji zamówienia przewiduje się w okresie 9 miesięcy od chwili podpisania umowy.

Formularz zawierający specyfikację istotnych warunków zamówienia można odbierać w Urzędzie Miasta Rzeszowa, pl. Ofiar Getta 7, pok. 59 (Oddział Zamówień Publicznych). Ofertę należy złożyć w zamkniętej kopercie w Urzędzie Miasta Rzeszowa, pl. Ofiar Getta 7, 35-002 Rzeszów.

Termin składania ofert - 15 lutego 2000 r., godz. 10.00.

Otwarcie ofert - 15 lutego 2000 r., godz. 11.00.

k-37383

Jeśli potrzebujesz
TANI i REGULARNY TRANSPORT do Warszawy
skontaktuj się z nami

My często wozimy towary na południe i południowo-wschód Polski, a WRACAMY NA PUSTO.

Nasz adres: „VINA” export - import, 02-336 Warszawa, ul. Włodarzewska 80 N”

k-37389

Agencja Rozwoju Regionalnego „MARR” S.A. w Mielcu

POSZUKUJE drukarza do pracy na maszynie offsetowej

Oferty wraz z opisem dotychczasowej pracy prosimy składać w sekretariacie Agencji. Adres: „MARR” S.A., 39-300 Mielec, ul. Chopina 18, tel./fax (0-17) 788-74-64, 583-67-91.

k-37385

ZATRUDNIĘ PILNIE odpowiedzialną panią w średnim wieku do prowadzenia domu

Wymagana umiejętność gotowania. Oferty proszę składać pod adresem Biura Ogłoszeń w Rzeszowie, ul. Unii Lubelskiej 3.

k-37379

AWRSP **Agencja Własności Rolnej Skarbu Państwa Oddział Terenowy**

informuje, że w dniu 15.02.2000 r., w siedzibie Gospodarstwa Administracyjno-Handlowego ZWRSP w Makowisku Zakład Oleszyce odbędą się

PRZETARGI USTNE (LICYTACJE) na dzierżawę
niżej podanych nieruchomości rolnych:

- obręb Stary Lubliniec:
dz. nr 316/21, o pow. 2,61 ha - godz. 10.00
dz. nr 316/22, o pow. 1,40 ha - godz. 10.00
dz. nr 316/45, o pow. 1,39 ha - godz. 10.00
dz. nr 316/57, o pow. 1,35 ha - godz. 10.00
dz. nr 316/50, o pow. 1,41 ha - godz. 10.00
- obręb Werchrata, dz. nr 567, o pow. 15,70 ha - godz. 11.00
- obręb Nowy Lubliniec, dz. nr 1027/2, o pow. 8,54 ha - godz. 11.30
- obręb Nowy Lubliniec, dz. nr 638, o pow. 5,17 ha - godz. 12.00
- obręb Stare Siolo, dz. nr 365/2, o pow. 12,54 ha - godz. 12.30
- obręb Werchrata, dz. nr. 267/2, 127/16, 127/15, o łącznej powierzchni 14,77 ha - godz. 13.30
- obręb Stary Dzików, dz. nr 703/11, o pow. 2,50 ha - godz. 13.00
- obręb Horyniec, dz. nr 2834, o pow. 7,01 ha - godz. 14.00
- obręb Dziewięcierz, dz. nr 154/2, o pow. 5,65 ha - godz. 14.10

Blizszych informacji o ww. nieruchomościach i warunkach przetargu można zasięgnąć w OT AWRSP w Rzeszowie, tel. (0-17) 852-62-33 lub GAH ZWRSP w Makowisku, tel. (0-16) 622-48-69 lub Zakład Oleszyce, tel. (0-16) 631-50-41.

k-37370

THERMOPLAST
OKNA
super jakość

Rzeszów 35-310, ul. Rajtana 19A
tel. fax (0-17) 852 57 51 852 55 04
Adresy kolejnych 17-tu biur dostępne w naszej bezpłatnej infolinii 0 800 120047.
www.thermoplast.com.pl

Skład fabryczny płytek
OPOCZNO S.A.
ścienne, podłogowe, mrozoodporne
kleje, fugi, zlewy, wanny, kabiny, brodziki, baterie, ceramika sanitarna

Skład fabryczny „KAZIMIERZ”
• Rzeszów ul. Torowa 5 (poczta Al. Wyzwolenia)
Tel. (0-17) 86-961-42
• Łańcut ul. Podzamcze 1 (za rampą)
Tel. (0-17) 225-27-73, 225-28-88
• Jarosław ul. Pruchnicka 11 Tel. (0-16) 821-53-58

Najnowsze wzory płytek



JANUSZ WITOWICZ

Rzeszów – jaki był

Ekspozycja zdjęć niezwykłego Włodzimierza Kozło, fotografa, działacza społecznego, miłośnika zabytków stwarza rzadką okazję odbycia spaceru po Rzeszowie lat 60. Dokumentalista-artysta swoimi pracami starał się nie tylko „ocalić od zapomnienia” odchodzące w przeszłość fragmenty miejskiego pejzażu. Jego obiektyw rejestrujący rozbudowę miasta był także wycelowany w przyszłość. Od lewej: zrobione przez Włodzimierza Kozło pod koniec lat 60. zdjęcie powstającego hotelu „Rzeszów” i stan obecny na zdjęciu naszego fotoreportera.

Galeria WDK w Rzeszowie

BRZOZÓW

– Prawo ojca (pol. l.15), godz. 19.00

NOCNE DYŻURY APTEK
ul. Bielawskiego

DĘBICA

NOCNE DYŻURY APTEK
ul. Kolejowa 16

DYŻUR SZPITALA

Izba przyjęć (ul. Krakowska 91) – 670-33-82 (czynna całą dobę)
Straż Miejska – 682-42-34
Pogotowie Energetyczne – 670-40-21, alarmowy – 991
Pogotowie Gazowe – 670-32-51, alarmowy – 992
Pogotowie Wodno-Kan. – 670-26-96
Policyjny Telefon Zaufania – 670-20-17
Telefon Zaufania Poradni Specjalistycznej ARKA – 681-81-41 w godz. 18.00-20.00 (oprócz niedziel i świąt)
Informacja PKS – 94-36
Informacja PKS – 683-39-74
Taxi – 670-31-92
Taxi bagażowe – 670-30-13

KINA
Kosmos – Prawo ojca (pol. l.15), godz. 18.00
Śnieżka – Prawo ojca (pol. l.15), godz. 18.00
– Mifune (duń. l.15), godz. 20.00

IWONICZ ZDRÓJ

Pogotowie Energetyczne – 435-08-15

JASŁO

NOCNE DYŻURY APTEK
Rynek 23

TELEFONY

Telefon Zaufania – 446-47-14
Pogotowie Energetyczne – 446-30-96
Pogotowie Wodno-Kan. – 446-27-50
KINA
Syrena – Tarzan (USA b.o.), godz. 16.30

PRZESYŁKI KRAJOWE I ZAGRANICZNE
servisco
35-211 Rzeszów, ul. Buczynskiego 7, tel. (0-17) 852-61-84
39-200 Mielno, ul. Somborzewska 16, tel. (0-17) 532-04-52
37-700 Przemyśl, ul. Lwowska 17, tel. (0-16) 678-44-32
37-450 Stalowa Wola, ul. Hamulowa 12, tel. (0-15) 842-83-22
38-400 Krosno, ul. Traugotta 16, tel. (0-13) 432-82-98

JAROSŁAW

NOCNE DYŻURY APTEK

ul. Lubelska 1
Informacja PKS – 94-36
Informacja PKS – 621-30-59
Straż Miejska – 621-34-23
Pogotowie Gazowe – 621-58-61
Pogotowia Pogrzebowe – 621-21-48, 621-55-63, 621-88-45 (całodobowy)
Telefon Zaufania – 621-23-36
Taxi Dworzec PKP – 621-21-18
Taxi Bagażowe – 621-53-79
KINA
Ikar – **Mamuśka** (USA l.15), godz. 18.00
Westerplatte – **Mulan** (USA b.o.), godz. 15.30
– **Ten pierwszy raz** (USA l.15), godz. 17.30
– **Corruptor** (USA l.15), godz. 19.30

KOLBUSZOWA

NOCNE DYŻURY APTEK
ul. 11 Listopada 6

KROSNO

NOCNE DYŻURY APTEK

ul. Paderewskiego 6a
Całodobowy Telefon Zaufania – 988
Policyjny Telefon Zaufania – 432-39-85
Adopcyjny Telefon Zaufania – 432-30-86
czynny w godz. 14.00-17.00
Taxi-Bus dla niepełnosprawnych – 436-66-98, 436-67-11
Krośnieńskie Centrum Informacji Turystycznej – 436-12-00
Ośrodek Informacji Turystycznej, ul. Piłsudskiego 16 – (0-13) 432-77-07, fax: 432-77-07

KINA

Sokół – **Cała ona** (USA l.15), godz. 16.30
– **Nawiedzony** (USA l.15), godz. 18.00
– **Oczy szeroko zamknięte** (USA l.18), godz. 20.00

LESKO

Pogotowie Energetyczne – 469-66-29
Pogotowie Gazowe – 469-86-46

LEŻAJSK

NOCNE DYŻURY APTEK
Rynek 22

KINA
MDK – **Uciekająca panna młoda** (USA l.15), godz. 18.00

LUBACZÓW

NOCNE DYŻURY APTEK
ul. Piłsudskiego 6

Straż Miejska – 632-14-68
Pogotowie Energetyczne – 632-11-06

ŁAŃCUT

NOCNE DYŻURY APTEK
ul. Piłsudskiego 24

MIELEC

NOCNE DYŻURY APTEK
ul. Kościuszki 5

Informacja PKS – 93-13
Informacja PKS – 93-16
Pogotowie Energetyczne – 991
Pogotowie Gazowe – 992
Pogotowie Wod.-Kanalizacyjne – 994

KINA
Metalowiec – **Osaczeni** (USA l.15), godz. 18.00
– **Diamentowa afera** (USA l.15), godz. 20.00

NISKO

KINA
Sokół – **Długo i szczęśliwie** (USA l.12), godz. 17.00.
– **Matrix** (USA l.15), godz. 19.00

PRZEMYŚL

TELEFONY
Inspekcja celna: całodobowy, ogólnokrajowy telefon Inspekcji Celnej – (0-22) 548-05-48
Regionalny Inspektorat Celny – (0-16) 678-38-70

NOCNE DYŻURY APTEK

ul. Jagiellońska 6
Informacja PKP – 94-36
Informacja PKS – 678-54-35
Straż Miejska – 678-55-23
Straż Graniczna – 675-09-90
Policyjny Telefon Zaufania – 678-15-00
Telefon Zaufania Bieszczadzkiego Oddziału Straży Granicznej – 0-800-215-555
Duszpasterski Telefon Zaufania – 670-58-04 czynny w godz. 19.00-21.00
Punkt Konsultacyjny AIDS, ul. Rzeszowska 20 – 670-60-68 ZW PCK
Telefon Zaufania „Pogotowie Makowe” – 678-77-67 czynny w godz. 16.00-19.00
Telefon Zaufania Klubu „Alfa” – 670-40-09
Onkologiczny Telefon Zaufania – 678-69-81
godz. 17.00-19.00 czynny codziennie
Taxi Bagażowe – 678-77-75
Pomoc Drogowa – 981

KINA

Centrum – **Szpieg, który nie umiera nigdy** (USA l.15), godz. 16.00, 20.15
– **Świat to za mało** (USA l.15), godz. 18.00
Kosmos – **Zakochani** (pol. l.15), godz. 16.00, 18.00, 20.00

PRZEWORSK

NOCNE DYŻURY APTEK

Rynek 20
Informacja PKP – 94-36
Informacja PKS – 648-32-75
Telefon Zaufania „Pogotowie Makowe” – 648-77-03
Taxi – 648-50-01

ROPCZYCE

KINA

Przyjaźń – **Osiem milimetrów** (USA l.18), godz. 17.00, 19.30

RZESZÓW

NOCNE DYŻURY APTEK

stałe: ul. 3 Maja 16
ul. ks. Jałowego 19, Pelczara 6
Apteka Leków z Darów Fundacja „Nowe Życie” al. J. Piłsudskiego 8-10, czynna: poniedziałek-piątek, godz. 13.00-17.00, tel. (017) 862-28-46 w. 334

OSTRE DYŻURY SZPITALI (całodobowe)

Oddziały: chirurgia ogólna; ginekologia i położnictwo; choroby wewnętrzne; kardiologia; neurologia; chirurgia urazowa i ortopedia – **Szpital Wojewódzki nr 1, ul. Szopena 2**
Oddziały: chirurgia ogólna; ginekologia i położnictwo; choroby wewnętrzne; dziecięcy; chirurgia urazowa i ortopedia – **Szpital Miejski, ul. Rycerska – codzienny ostry dyżur dla m. Rzeszowa**
Poradnia Laktacyjna (Szpital Wojewódzki nr 2, ul. Lwowska 60) czynna całą dobę tel. 862-79-21 wewn. 543 lub 723.
Szkoła Rodzenia (Szpital Wojewódzki nr 2, ul. Lwowska 60) czynna od poniedziałku do piątku w godz. 7.00-19.00, tel. 862-79-21 wewn. 543
Hospicjum (ul. Poniatowskiego) czynna całą dobę – 852-63-52
Pogotowie Ratunkowe – 999
Straż Pożarna – 998
Pogotowie Policji – 997
Informacja PKS – 94-33
Informacja PKS – 94-36, 93-15
Żandarmeria Wojskowa – 854-32-13
Służba Dyżurna Wojewody Rzeszowskiego – 862-30-32 (po godz. urzędowania)
Telefoniczny Aparat Zgłoszeniowy, Wydział ds. Narkotyków KWP – 854-99-33
Terapia Uzależnień – 853-96-40, 852-87-44 (codziennie w godz. 8.00-20.00)
Telefon Zaufania Komendy Głównej Policji – 0-800-120-226
Telefon Zaufania Poradni Psychologiczno-Pedagogicznej Nr 2 – 853-31-63 (czynny od pn. do pt., w godz. 16.00-18.00)
Telefon Zaufania – 85341-24 czynny w godz. 14.30-7.00
Telefon Zaufania – 862-07-68 w. 320 (dot. chorób „W” i AIDS) czynny w godz. 7.00-15.30
Telefon Zaufania Stow. „Karan” –

862-13-14 (dot. narkomanii) czynny w godz. 12.00-15.00
Porady ambulatoryjne internistyczno-kardiologiczne, (całodobowe), tel. informacyjny – 854-64-41
Stowarzyszenie „Hiob” – porady i pomoc niepełnosprawnym – 862-82-52
Informacja Turystyczna „Orbis” – 852-28-99, 853-43-66, codziennie z wyjątkiem niedziel, w godz. 8.00-17.00
Rzeszowskie Centrum Informacji Turystycznej – 852-00-36 czynne w godz. 9.00-16.30
Centrum Informacji Turystycznej, ul. Asnyka 6 – 852-46-12
Usługi Pogrzebowe MPGK – 0-601-402-991 (czynne całą dobę), 853-53-48 (czynny w godz. 8.00-16.00 w dni robocze)
Zakład Usług Pogrzebowych KIR – 0-602-181-319, 852-01-99 (czynny całą dobę)
Zakład Pogrzebowy, ul. Jesienna 27 – 862-75-01, 0-601-491-270, 0-601-491-271
Zakład Pogrzebowy AETERNITAS – 853-51-68, 0-601-956-868 (czynny całą dobę)
Super Radio Taxi – 96-22
AUTOBIS: Prywatna Szkoła Nauki Jazdy – 862-73-61, 0-90-254-301
LOR-BUS Ośrodek Szkolenia Kierowców (wszystkie kategorie), wynajem autokaru, ul. Wyspiańskiego 18 d – 863-13-58, tel./fax 853-07-69
Taxi Dworzec PKP – 874-52-46
Plac Farny – 853-26-10
Taksówki bagażowe – 853-47-77
Pomoc drogowa (wszystkie pojazdy) PPT PKS Rzeszów – 853-65-70, 853-62-61 (całodobowy)
Ogólnopolskie Pogotowie Alarmowe – 96-30
Biuro Pośrednictwa Pracy SOLIDARNOSĆ, Rzeszów, ul. Kraszewskiego 2, tel./fax (0-17) 862-28-19; Łańcut, pl. Sobieskiego 18 tel./fax (0-17) 225-32-36
Port Lotniczy Rzeszów (połączenie lotnicze ze stolicą) – (0-17) 853-27-21, 853-23-31, 952

MUZEUM WYSTAWY

Muzeum Okręgowe
czynne: wtorki i piątki godz. 10.00-17.00, środy i czwartki: 10.00-15.00, niedziela: 9.00-14.00
Wystawa stała: „Kamień - brąz - żelazo” - Archeologia Polski południowo-wschodniej
Wystawa stała: Galeria Dąbskich
Wystawa stała: Malarstwo polskie XVIII-XX w.
Wystawa czasowa: Świat dawnych żaglowców
Muzeum Etnograficzne im. Franciszka Kotuli, Rynek 6 czynne: wtorek - czwartek, niedziela w godz. 9.00-14.00, piątek: 9.00-17.00
Wystawa stała: Stroje ludowe Lasowiaków i Rzeszowiaków; Dawna rzeźba ludowa
Muzeum Diecezjalne (ul. Zamkowa 4) czynne od pn. do pt. w godz. 9.00-14.00
Galeria Autorska Tomasz i Marcin Rutowie - Grafika, Malarstwo, Kowalstwo Artystyczne, Hotel Budimex (ul. Podwisłocze 48), czynna codziennie w godz. 18.00-20.00
Mała Galeria Marii Monikowskiej-Tabisz - Malarstwo i grafika komputerowa (ul. Poznańska 2a/16), czynna od pn. do pt. w godz. 11.00-18.00
Galeria Fotografii Miasta Rzeszowa - Wystawa ks. Bogdana Janika - **Impresje bieszczadzkie**, Galeria (ul. 3 Maja 9)
WDK (ul. Okrzei) - Wystawa fotografii **Włodzimierza Kozło pt. Rzeszów - jaki był**, Galeria WDK, godz. 17.00
BWA - Wystawy: **Andrzej Korzec** - malarstwo, **Elżbieta Kardamasz** - grafika, **Joanna Janowska** - litografia, Dom Sztuki, ul. Jana III Sobieskiego 18

KINA
Iluzjon (ul. Rejtana) – **Łowcy wampirów** (USA l.15), godz. 18.00, 20.00
Mewa (ul. 3 Maja) – **Depresja gangstera** (USA l.15), godz. 18.00, 20.00
Rejs (ul. Mickiewicza 11) – **Wszystko o mojej matce** (hiszp. l.15), godz. 16.30
– **Elizabeth** (ang. l.15), godz. 18.15

Muzeum Diecezjalne (ul. Zamkowa 4) czynne od pn. do pt. w godz. 9.00-14.00
Galeria Autorska Tomasz i Marcin Rutowie - Grafika, Malarstwo, Kowalstwo Artystyczne, Hotel Budimex (ul. Podwisłocze 48), czynna codziennie w godz. 18.00-20.00
Mała Galeria Marii Monikowskiej-Tabisz - Malarstwo i grafika komputerowa (ul. Poznańska 2a/16), czynna od pn. do pt. w godz. 11.00-18.00
Galeria Fotografii Miasta Rzeszowa - Wystawa ks. Bogdana Janika - **Impresje bieszczadzkie**, Galeria (ul. 3 Maja 9)
WDK (ul. Okrzei) - Wystawa fotografii **Włodzimierza Kozło pt. Rzeszów - jaki był**, Galeria WDK, godz. 17.00
BWA - Wystawy: **Andrzej Korzec** - malarstwo, **Elżbieta Kardamasz** - grafika, **Joanna Janowska** - litografia, Dom Sztuki, ul. Jana III Sobieskiego 18

KINA
Wisa – **Świat to za mało** (USA l.15), godz. 17.00, 19.15

KINA
Sokół – **Pan Tadeusz** (pol. l.12), godz. 17.00

– **Cube** (kan. l.15), godz. 20.30
WDK (ul. Okrzei) – **Pociąg życia** (fr. l.15), godz. 15.00, 16.45, 18.30, 20.15
Zorza (ul. 3 Maja) – **Toy Story II** (USA b.o.), godz. 9.30, 15.00
– **Dziwiąte wrota** (fr. l.15), godz. 11.10, 20.40
– **Zakochani** (pol. l.15), godz. 13.20, 19.00
– **Zagubione serca** (USA l.15), godz. 16.40

IMPREZY

Teatr im. W. Siemaszki (ul. Sołtyska) – **Inkasent**, Duża Scena, godz. 11.00
– **Mazepa**, Przemyski, godz. 9.30

SANDOMIERZ

MUZEUM WYSTAWY

ZAMEK
Wystawy stałe: Kuchnia królewska - zbiór sreber i cyny europejskiej XVI-XIX w.
– **Gabinet numizmatyczny**, monety polskie od XI do XX wieku
– **Historia wzgórz zamkowego w ikonografii**
– **Ekspozycja etnograficzna**
– **Ekspozycja archeologiczna** (czynne w godz. otwarcia)

RATUSZ

Wystawa stała: Dzieje Sandomierza, zbiory z zakresu: rzemiosła artystycznego, malarstwa, numizmatyki, dyplomatyki

MUZEUM LITERATURY

Wystawa stała: Jazdy do Sandomierza, ekspozycja poświęcona Jarosławowi Iwaszkiewiczowi

SANOK

Pogotowie Energetyczne – 463-69-31
GOPR – 463-22-04
Centrum Informacji Turystycznej – 370-00, godz. 8.30-16.00

KINA
SDK – **Tarzan** (USA b.o.), godz. 8.30, 11.00

SĘDZISZÓW MŁP.

NOCNE DYŻURY APTEK
ul. Osiedle Młodych 1

STALOWA WOLA

KINA
Ballada – **Pan Tadeusz** (pol. l.12), godz. 17.00
– **Szósty zmysł** (USA l.15), godz. 20.00
Wrzos – **Odwieczny wróg** (USA l.15), godz. 18.15, 20.00

STRZYŻÓW

NOCNE DYŻURY APTEK
ul. Parkowa 1
Punkt Konsultacyjno-Informacyjny – 27-63-800 w godz. 18.00-20.00 (w pierwszą środę miesiąca w godz. 19.00-21.00)

TARNOBRZEG

Pogotowie Drogowe – 822-30-34 i 822-37-01
Informacja PKS – 822-14-35
Pogotowie Ciepłowni – 822-14-90
Pogotowie Wodociągowe – 994
Pogotowie Gazowe – 992
Pogotowie Energetyczne – 991
Informacja o zapobieganiu AIDS – 958

KINA
Wisa – **Świat to za mało** (USA l.15), godz. 17.00, 19.15

ZAGÓRZ

KINA
Sokół – **Pan Tadeusz** (pol. l.12), godz. 17.00

KOMPLEKSOWA OBSŁUGA
INTERNETowa
firm, instytucji i osób fizycznych
nie oczekuj otworzyć się na nowoczesność
"INTERTELE" S.A. Rzeszów, ul. Rejtana 1
tel. (17) 852-43-31

RZESZOWSKIE RADIO TAXI
Gall
96-29
85-47-666
Dojazd do klienta w 1 strzebie bezpłatny

CENTRALA CAŁODOBOWA
SUPER RADIO TAXI
96-22
lub
62-11-86
DOJAZD DO KLIENTA BEZPŁATNY

RADIO TAXI Dojazd do Klienta bezpłatny
EURO-DKW
9626
Drugi numer 852 44 52
USŁUGI CAŁODOBOWE

RADIO TAXI DOJAZD DO KLIENTA BEZPŁATNY
919
CENTRALA CAŁODOBOWA

NADRUKI NA GADŻETACH
TM - 1 KOLOR GRATIS
FULL COLOR
RZESZÓW, Dębicka 1, ☎ (0-17) 863 47 08
PRZEMYŚL, Mickiewicza 35, ☎ (0-16) 678 55 21

	TVP 1	TVP 2	POLSAT	RTL 7	TVN	TV RZESZÓW	DAMI	TV NIEPOKALANÓW
7	6.00 Kawa czy herbata? 7.50 A teraz Susan - serial prod. USA 8.15 Krakowskie Przedmieście 27 - pr. publicystyczny 8.30 Wiadomości 8.45 Gwiezdna farma - serial anim. prod. kanad. 9.05 Teleferie dla najmłodszych: Ulepianki Misia i Margolci - program dla dzieci 9.20 Teleferie dla dzieci: Narty, szalik, łyżwy, sanki 9.25 Papierowy teatrzyk 9.45 Festiwale, festiwale... 10.00 Miasto na luzie 10.45 Mamy dziecko - progr. edukacyjny (powt.) 11.05 Klub samotnych serc 11.35 Czas na komputer - progr. eduk. 12.00 Wiadomości 12.10 Agrobiznes - progr. inf. 12.20 Kontrasty - świat, ludzie, pieniądze 12.25 Samo życie - progr. Red. Rolniczej 12.45 Klan - serial prod. pol.	7.30 Dziennik krajowy - serwis inf. 7.50 Studio urody - progr. sport.-rekreacyjny Marioli Bojarskiej 8.00 Program lokalny 8.30 Projektanci - serial obycz. prod. USA 9.00 Janosik: Pobór - serial prod. pol. 9.50 Skarb niedźwiedzia - film przygod. prod. USA 11.20 Sposób na ponuraków - serial przyg. austral. 11.50 Wśród rekinów wielorybich - film dok. prod. austral. 12.35 Ferie z Dwójką	6.00 Piosenka na życzenie 7.00 Szaleje za Tobą - serial kom. prod. USA 7.30 Polityczne graffiti - program publicystyczny 7.35 Faceci w czerni - serial anim. prod. USA 8.00 Czarodziejka z Księżycy - serial anim. prod. japońskiej 8.30 Miasteczko Evening Shade - ser. obycz. prod. USA 9.00 Simon - ser. kom. prod. USA 9.30 Posłaniec szczęścia - telenowela prod. meksyk. 10.30 Luz Maria - telenowela prod. peruwiańskiej 11.30 Renegat - ser. sens. prod. USA 12.30 Disco Relax	6.00 Miłość i dyplomacja - serial obycz. prod. holenderskiej 6.25 Trzy razy Zofia - telenowela 6.50 Perła - telenowela 7.35 Sunset Beach - ser. obycz. 8.20 Z ust do ust - serial prod. australijskiej dla młodz. 8.45 Odjazdowe kreskówki: Dragon Ball, Rycerze Zodiaku 9.30 Dziewczyna z komputera - ser. kom. prod. USA 9.55 Czy boisz się ciemności? - ser. prod. kanad. dla młodz. 10.20 Wzywam dr. Brucknera - ser. obycz. prod. niem. 11.10 Katalina i Sebastian - telenowela prod. meksyk. 11.55 Teleshopping 12.30 Sunset Beach - ser. obycz.	6.45 Kropka nad i... pr. public. 7.15 Trzy małe duszki - ser. anim. dla dzieci 7.45 Przygody Animków - ser. anim. dla dzieci 8.10 Super Pig - ser. anim. dla dzieci 8.35 Monster Farm - serial anim. dla dzieci 9.00 Kamila - ser. obycz. prod. meksyk. 9.50 Maria - telenowela prod. argentyńskiej 10.40 - Telenowela prod. argentyńskiej 11.30 Telesklep 12.00 Serial obyczajowy 12.55 Pepsi chart - pr. rozryw.	7.00 Przygody nieustraszonych - ser. prod. franc.-kanad. 7.30 Kot Billy - ser. animowany 8.00 Aktualności - serwis inf. 8.10 Dziennikarze pytają - program public. 8.30 Bywaj zdrow - magazyn 8.45 To jest temat - reportaż 9.00 Niezapomniani - wenezuelski serial obycz. 10.00 Teleshokopy 10.30 Odkryj nowy świat - magazyn 11.00 Labirynt kultury 11.30 Ferie, ferie 12.00 Program edukacyjny 12.30 Zaczarowany świat... - reportaż	8.00 Muzyka 8.30 Daleka droga przed nami - film wojenny 10.15 Program dnia 10.20 Muzyczna DAMI 11.00 Język zwierząt - film przyrodniczy (3) 11.30 Przygody zwierząt - film ekologiczny (5) 12.00 Józef Garliński - film biograficzny	9.00 Program dnia 9.05 Słowo życia - Ewangelia dnia 9.10 Kalendarz liturgiczny: św. Apolonia 9.15 Kosmos: Merkury - film pop.-nauk. 10.00 Europa: Bogowie Rzymu - film turyst.-kraj. 10.30 Obys był zimny albo gorący: Cud - rozmowa z ks. Janem Sikorskim 10.40 Historia zakonu Jezuitów - film dok. 11.10 Poeta polskości - Józef Chelmoński - rep. 11.25 Malta - film turyst.-kraj. 11.55 Program dnia 12.00 Jezu, ufam Tobie - film dok.
13	13.15 Program edukacyjny 13.30 Dziennik telewizyjny - progr. satyryczny J. Fedorowicza 13.40 Wędrowiec, czyli podróżne małe i duże 13.50 Bocznymi drogami: Kaszuby 14.30 Halo 5-10-15 - progr. młodych widzów 15.00 Wiadomości 15.10 Rzeczpospolita Samorządowa 15.20 Euroexpress - progr. public. 15.30 Gospodarka - magazyn 16.00 Muzyczny serwis Jedynki 16.10 Rower Błażeja - progr. dla młodzieży 16.15 Teleexpress Junior 16.25 Rower Błażeja	13.10 Porzucone zabawki - serial anim. prod. ang. (stereo) 13.35 Truskawkowe studio - progr. dla dzieci 14.00 Szybciej, wyżej, śmieszniej, czyli zimowe harce - progr. rozryw. 15.00 W labiryntcie - serial prod. pol. 15.30 Tele Millennium - teleturniej 16.00 Panorama 16.10 Ich pięciorko - serial prod. USA	13.30 Graczykowie - ser. kom. porod. pol. 14.00 Gospodarz - teleturniej 14.30 Motowiadomości 15.00 Batman w dwadzieścia lat później - ser. anim. 15.30 Informacje 15.55 Powrót Supermana - ser. przyg. prod. USA 16.45 Alvaro - telenowela prod. brazylijskiej	13.15 Perła - telenowela 14.00 Odjazdowe kreskówki: Dragon Ball, Rycerze Zodiaku 15.00 Dziewczyna z komputera - ser. kom. prod. USA 15.25 Czy boisz się ciemności? - ser. prod. kanad. dla młodz. 15.55 Lassie - ser. prod. USA dla młodz. 16.20 Katalina i Sebastian - telenowela prod. meksyk.	13.25 Automaniak - mag. motoryzacyjny 13.55 Trzy małe duszki - ser. anim. dla dzieci 14.20 Przygody Animków - ser. anim. dla dzieci 14.45 Super Pig - ser. anim. dla dzieci 15.15 Szkoła złamanych serc - serial dla młodzieży prod. australijskiej 15.45 Ich czworo i pies - serial dla młodz. prod. bryt. 16.15 Pełna chata - serial kom. prod. USA 16.45 Multikino - mag. filmowy	13.00 Spotkania z taaką rybą - mag. 13.15 Fila Magazine - progr. sportowy 13.30 Kowalski i Szmidt 14.00 Wierzę, wątpię, szukam - mag. religijny 14.30 Krople miłości - serial obycz. 15.00 Klub Filipa - rep. 15.30 Promocja młodych 15.45 Studio Krosno 16.00 Spotkanie z folklorem - Przegląd zespołów kołędniczych z Kolbuszowej 16.15 Aktualności - serwis inf. 16.25 Kalendarium 16.30 Wykład - progr. public. 16.45 Granie na ekranie - teleturniej	13.00 Zemsta - film obycz. (37) 13.50 Ekonomia? Nic trudnego! - progr. pop.-naukowy (3) 14.00 Zaczarowany otówek - bajka 14.10 Conrad Żeglarsz - bajka 14.15 Reksio - bajka 14.30 Echa historii - film historyczny cz.1 15.00 Nałciarze - film obycz. (12) 15.50 Drzwi - rozmaitości 16.00 Video wizyty - film krajoznawczy 16.30 Najpiękniejsze miejsca na ziemi cz. 1	13.00 Zdobywca biegunów w Nowym Jorku - rep. 13.20 Światło dla sztuki 13.50 Pielgrzym - rep. 14.05 Archeologia: Rzymianie w Palestynie - film dok. 14.50 Odkryć cudowny świat nauki i techniki: Inżynieria genetyczna - prog. pop.-nauk. 15.00 Koronka do Miłosierdzia Bożego 15.15 Na początku była woda - film dok. 15.45 Ja was posyłam - rep. 16.00 Program dnia 16.05 Kalendarz liturgiczny: św. Apolonia 16.10 Kraina Tysiąca Jezior 16.30 Kaboom-Kazoom - mag. dla dzieci (8)
17	17.00 Teleexpress 17.25 Klan - serial prod. pol. 17.50 Gość Jedynki 18.00 Moda na sukces - serial USA 18.30 Reportaż 19.00 Wieczorynka: Bajka Bólka i Lolka 19.30 Wiadomości 19.56 Sport oraz 20.01 Prognoza pogody	17.00 Polaków portret własny: Religie, zdrowie, wolność, praca - program public. 17.30 Program lokalny 18.20 W sieci - magazyn 18.30 Panorama 18.55 Jeden z dziesięciu - teleturniej (tel.: 0-700-758-50) 19.20 Dwójkomania 19.30 Mścistaw Roztropowicz gra wariacje na temat rokokowy Piotra Czajkowskiego	17.45 Luz Maria - telenowela prod. peruwiańskiej 18.40 Super Express TV 18.55 Informacje 19.00 Prognoza pogody 19.05 Posłaniec szczęścia - telenowela prod. meksyk. 19.30 Zoom - mag. sensacyjny 19.30 Moje drugie ja - serial SF prod. USA	17.10 Uśmiech losu - serial obycz. prod. USA 18.00 Sunset Beach - ser. obycz. 18.50 7 minut - wydarzenia dnia oraz Prognoza pogody 19.00 Zoom - mag. sensacyjny 19.30 Moje drugie ja - serial SF prod. USA	17.15 TVN Fakty regionalne 17.35 Wizjer TVN - mag. sensacji i rozrywki 18.05 Kamila - ser. obycz. prod. meksykańskiej 19.00 TVN Fakty 19.25 Sport 19.30 Pogoda 19.35 Serial obyczajowy	17.15 Toczy się życie - „Antyterrorysty” 17.30 Magazyn kulturalny - Pamas m.in.: jazzowa „Halka” w filharmonii oraz wernisż w BWA 17.45 Bariery - magazyn niepełnosprawnych 18.00 Aktualności - serwis inf. 18.20 Rzeszowskie ulice i okolice - Ulica Sokola 18.35 Pytania do... pr. interw. 19.00 Echa regionów - reportaż 19.30 Mały Pingwin Piłk Pok 19.40 Tajemnica sztyru Marabuta 19.50 Jeź Kleofas - pol. serial anim.	17.00 Program dnia 17.05 Muzyczna DAMI 17.20 Teledziennik - prognoza pogody 17.35 Muzyczna DAMI 18.00 Zaczarowany otówek 18.10 Co tam gotujesz dog 18.15 Reksio - bajka 18.30 Zemsta (38) - film obycz. 19.20 Ekonomia? Nic trudnego! - progr. pop.-nauk. 19.30 Gwiazdy niemieckiego tenisa (11) 19.45 Gwiazdy niemieckiego tenisa (12)	17.00 Podwodny świat - film przyr. 17.45 Abraham - film dok. 18.35 Możesz przedłużyć swoje życie - rep. 18.55 Program dnia 19.00 Głowa - film dok. 19.20 Bajka na dobranoc 19.30 Jezioro Aleixo - film dok. 19.55 Rehabilitacja inaczej: Ping-pong
20	20.10 Okruchy życia: Matężństwo z rozsądku - dramat obycz. prod. USA (1997) 21.45 Studio sport: Mistrz. Europy w łyżwiarstwie figurowym - Wiedeń (pary sportowe)	20.00 Ekspres reporterów 21.00 Panorama oraz 21.21 Pogoda 21.25 Sport-tegram - przegląd najważniejszych wydarzeń sportowych 21.30 Dwójkomania 21.40 Zwariowane wakacje - kom. prod. franc. (1990)	20.00 Rodzina zastępcza - ser. kom. prod. polskiej 20.30 Tootsie - kom. prod. USA 20.50 Losowanie LOTTA i szczęśliwego numerka (w przerwie filmu)	20.00 Darrow - film obycz. prod. USA 21.55 Dogonić śmierć - serial sens. prod. wł.-ameryk.	20.30 Beverly Hills - serial obycz. prod. USA 21.30 Merlose Place - ser. obycz. prod. USA	20.00 Telekurier - mag. reporterów 20.30 Niezapomniani - wenezuelski serial obycz. 21.30 Aktualności wieczorne 21.45 Rozmowy o życiu - progr. public. „Hania Janczura”	20.00 Teledziennik - prognoza pogody (powt.) 20.15 Muzyczna DAMI 20.30 Zbyt późne popołudnie fauna - komedia 21.10 Błogosławiona rodzina - rep. 21.30 Magiczna Italia - film krajoznawczy	20.05 Chleb życia - rep. 20.35 Różaniec: część chwalebna 21.00 Apel Jasnogórski 21.05 Słowo życia - Ewangelia dnia 21.10 Błogosławiona rodzina - rep. 21.30 Magiczna Italia - film krajoznawczy
22	22.25 Monitor Wiadomości 22.55 Sportowy flesz 23.00 Gorąco polecam: Widmo wolności - groteska filmowa prod. franc. 0.45 Zimna wojna: Towarzysze 1917-1945 - film dok. prod. USA (powt.) 1.35 Ich pierwsza miłość (powt.) 1.55 Muzyczny serwis Jedynki (powt.) 2.05 Zakończenie programu	23.10 Świadkowie XX wieku: zapisane w młodości - film dok. Mariana Kuby 0.10 Kreator gwiazd - film muzyczny prod. USA 2.05 Studio sport: Światowe piłki 2.30 Zakończenie programu	22.35 Przyjaciele - serial 23.05 Wyniki losowania LOTTO 23.10 Informacje i biznes inf. 23.25 Prognoza pogody 23.30 Polityczne graffiti 23.45 Świat według Klepskich - serial kom. prod. pol. 0.15 Super Express TV 0.30 Chtopak odrobinię inny - kom. prod. USA 2.15 Muzyka na BIS 5.00 Pożegnanie	22.50 7 minut - wydarzenia dnia oraz Prognoza pogody 23.05 Sexplozja - mag. dla dorosłych 23.20 Prawo i bezprawie - serial sens. prod. USA 0.10 Pogoda dla bogaczy - ser. obycz. prod. USA 1.00 Czynniki PSI 1 - ser. SF 1.45 Darrow - film obycz. 3.25 Prawo i bezprawie - ser. 4.10 Pogoda dla bogaczy - ser. 5.05 Teleshopping	22.30 Nie do wiary - opowieści niesamowite 23.00 TVN Fakty 23.05 Kropka nad i... program publicystyczny 23.27 Pogoda 23.30 Komandosi - mag. wojskowy 24.00 Drew Carey Show - ser. kom. prod. USA 0.30 Wizjer TVN - mag. sensacji i rozrywki 1.00 Granie na zawołanie - prog. rozrywkowy	22.00 Krople miłości - serial obycz. 22.30 To jest temat - reportaż 22.45 Bywaj zdrow - magazyn 23.00 Kabaret - program rozrywkowy 23.40 Siła ognia - ameryk. serial dokumentalny 00.10 Pożegnanie i program na czwartek.	22.30 Muzyczna DAMI 23.00 Zakończenie programu	22.00 Wierni Bogu i Polsce - film dok. 23.05 Misje - program duszpasterski 23.20 Ludzie tacy jak my - film dok. 23.50 Kto cię nauczył mówić po polsku? - rep. 24.00 Zakończenie programu. TVP ZASTRZEGA SOBIE MOŻLIWOŚĆ ZMIAN W PROGRAMIE

Okruchy życia: Matężństwo z rozsądku

Chris jest zaabsorbowany całkowicie karierą zawodową, ale to życie niespodziewanie ulega diametralnej przemianie...



TVP 1 - 20.10

Zwariowane wakacje

Przeżycia wakacyjne doprowadzają do bolesnej konfrontacji małżonków.



TVP 2 - 21.40

Beverly Hills

Piosenka napisana przez Davida dla Donny staje się niespodziewanie bardzo popularna. Na party Brandon usiłuje odzyskać miłość Kelly.



TVN - 20.30

Darrow

Godna obejrzenia biografia Clerence'a Darrowa, amerykańskiego adwokata, najgłośniejszego prawnika Ameryki.



RTL 7 - 20.00

KOLARSKI TEATR

MAREK BLUJ

Francuzi mają Tour de France, Włosi Giro di Italia, Hiszpanie Vuelte, a Polacy, po latach pasjonowania się Wyścigiem Pokoju, szczytą się Tour de Pologne, którego tradycje sięgają 1928 roku.

Polski tour przynajmniej od paru sezonów jest narodową imprezą kolarską, mającą w peletonie gwiazdy pierwszej wielkości. Jeszcze nie tak dawno był to wyścig podwórkowy, którego losy zdawały się być przesądzone. Wówczas do akcji przystąpił Czesław Lang, wicemistrz olimpijski z Moskwy, pierwszy Polak w zawodowym peletonie, do którego, z racji twardego charakteru, przylgnął przydomek „polska bestia”.

Lang, dyrektor Lang Team, biura organizującego wyścig, z sentymentem wspomina Rzeszów. Przynajmniej z dwóch względów. W 1979 roku na mecie etapu Wyścigu Pokoju zlokalizowanej na stadionie Stali finiszował na trzecim miejscu, a w 1993 r. z Tour de Pologne ponownie zawitał nad Wisłok. Od poniedziałku ma jeszcze jeden powód, aby dobrze mówić o stolicy woj. podkarpackiego. W tym dniu podpisał umowę o sponsorowaniu 57. edycji jego sztandarowej imprezy przez browar Van Pur.

Tak się zaczęło

Lang twardo zabrał się do roboty od 50. TdP. – Po zakończeniu jednego z wyścigów we Włoszech wynajęłam samolot czarterowy, wsadziłem do niego kilkunastu przyjaciół z zawodowego peletonu i zabrałem ich na przebiegającą Trasą Łazienkowską Kryterium „Animexu”. Najpierw jednak pokazałem im Warszawę. Jakież było ich zaskoczenie, że jest to piękne, „normalne” miasto, bo mieli zupełnie inny obraz Polski i jej stolicy – wspomina Lang. Po połączeniu kolarstwa zawodowego z amatorskim pomysłem świetnego ongiś sportowca o nadanie wyścigowi nowej jakości, udało się zrealizować. Chociaż nie od razu Tour de Pologne trafił do grona li-



czących się zawodowych imprez, a na polskich szosach pojawili się tacy kolarze jak Maurizio Fondriest, Marco Pantani, Paweł Tonkowiak, Andy Hampsten, Glenn Magnusson, Rolf Jaerman.

Przypomina się Wyścig Pokoju

Lang nie poszedł śladem Moreno Argentinia i Guido Bontempiego i nie został dyrektorem zawodowej grupy. – Kiedy przestałem się ścigać i wróciłem do kraju, chciałem zrobić dla polskiego kolarstwa coś pozytywnego. Wspólnie z firmą PEKAES skompletowałem grupę półzawodową. Wkrótce przekonałem się, że to najlepsza droga na wypromowanie kolarstwa. Zrozumiałem, że taką rolę może spełnić dobra, doskonale zorganizowana, wzbudzająca wielkie zainteresowanie mediów i publiczności, impreza. Oddałem więc grupę w inne ręce, obecnie prowadzi ją Zbyszek Szczepkowski, a skoncentrowałem się na nadaniu Tour de Pologne formy wielkiego teatru z wielkimi aktorami. Myślę, że mi się to udało. Znajdują się sponsorzy chętni reklamować się poprzez wyścig, zgłaszają się grupy zawodowe takie jak ONCE, Rabobank, Cofidis, Telekom, Lampre i najlepsi zawodnicy, wśród nich Lance Armstrong, w których możemy wybierać. Każdy etap ogląda ponad 100 tysięcy kibiców. Myślę, że długo nie będzie

w Polsce imprezy, która wzbudzałaby tak ogromne zainteresowanie. Tłumy młodzieży towarzyszące towarzyszą już takie same jak podczas Wyścigu Pokoju. W miastach etapowych, kiedy przyjeżdża peleton, nastaje autentyczne święto.

Kiedy ilość przejdzie w jakość?

Rośnie poziom polskiego kolarstwa. Już blisko 70 zawodników jest zawodowcami. – Mam nadzieję, że w ciągu najbliższych 2, 3 lat z grupy tej wyłonią się perełki na skalę światową. Sezon 2000 wyłoni tych najbardziej utalentowanych. Obecnie liderami polskich zawodowców są: Zbigniew Spruch, ścigający się w grupie Lampre – doskonały wiosną, oraz Baranowski i Brożyna broniący barw hiszpańskiej grupy Banesto. Jeżeli zaś chodzi o rodzinne teamy, to najbardziej znany jest „Mróz” z Piotrem Wadeckim.

Jeden wyścig nie wypromuje kolarstwa tak, jak to zrobią dwie takie imprezy. Wyścig „Solidarności” nie jest konkurencją dla naszego touru. Wprost przeciwnie. Jeden pracuje na drugi, kreując gwiazdy, zespoły. Jeżeli ktoś dobrze pojedzie w majowym wyścigu „Solidarności”, to go chętnie zaproszę na wrześniowy Tour de Pologne – zapewnia Lang.

Walczą z dopingiem

Ubiegłorocznym Tour de France wstrząsnęły afery dopingowe. – 10 procent środków na nagrody przeznaczamy na walkę z dopingiem, który jest zmorem nie tylko w kolarstwie. Kolarze, podpisując kartę, że każdej chwili mogą być poddani badaniom, pierwsi zdecydowali się na drobiazgową kontrolę. Jako organizator nie mam prawa badać doping, robią to delegowani przez UCI komisarze. Problemem w Polsce jest brak atestowanego laboratorium, stąd próbki do badania codziennie wozimy do Pragi – mówi pan Czesław.

Tour de Pologne ma najwyższą na polskich szosach kategorię UCI. Szkoda, że w tym roku nie przyjedzie na tereny naszego regionu.

Gry szkolne

W Rzeszowie odbył się I turniej szkół podstawowych im. Jana Pawła II województwa podkarpackiego w mini-piłce siatkowej i tenisie stołowym. Areną zawodów była sala sportowa Szkoły Podstawowej nr 23.

W turnieju wzięło udział 86 uczniów reprezentujących 9 szkół. W mini-piłce siatkowej zwyciężył zespół SP nr 23 z Rzeszowa. Triumfatorzy wystąpili w następującym składzie: Patrycja Znojek, Patrycja Wąsik, Ewelina Kowalczyk, Magdalena Kowalczyk. Drużynę prowadził Bartłomiej Skowron. Kolejne lokaty zajęły: 2. SP Oleszycze I, 3. SP Oleszycze II, 4. SP Krościenko Wyżne.

W rywalizacji pingpongistów także wygrała drużyna reprezentująca rzeszowską Szkołę Podstawową nr 23. Zwycięscy tenisistów stajemy: Damian Suszek, Patryk Ulak i Bartłomiej Kaczmarek. Opiekunką zespołu była Elżbieta Kąsek. Oto lokaty innych szkół: 2. SP Jawornik Polski, 3. SP Krościenko Wyżne, 4. SP nr 23 w Rzeszowie (II zespół).

Była to znakomicie przygotowana impreza sportowa przez dyrektora Szkoły Podstawowej nr 23 w Rzeszowie Mariusza Guzka z nauczycielami wychowania fizycznego. Gośćmi honorowymi byli: starszy wizytator Kuratorium Oświaty w Rzeszowie, Krystyna Czubara i członek Zarządu Miasta Rzeszowa, Zbigniew Pinkowski oraz dyrektorzy szkół im. Jana Pawła II z województwa podkarpackiego.

Efektowne puchary i nagrody dla dzieci ufundowały następujące firmy: Polkomtel, Plus GSM, ZKS Zelter, Polski Sklep „Jedynka” oraz dyrekcja Szkoły Podstawowej nr 23 w Rzeszowie wraz z radą rodziców.

nach

Piłkarska środa

Dzisiaj środa, więc trenerzy ligowych ekip z naszego regionu zaplanowali spotkania kontrolne. Dla niektórych to dopiero pierwsza szansa wyjścia na boisko, gdyż wcześniejsza aura nie pozwalała na to.

Zestaw dzisiejszych spotkań: Stal Stalowa Wola - Tomaszów (godz. 12), Siarka Tarnobrzeg - Alit Cementownia Źarów (14.30), Polonia Przemyśl - Unia Nowa Sarzyna (12), Stal Polimarky Rzeszów - Kolbuszowianka (15), AZS Resovia - Wisłoka Dębica (14.30), Korona Kielce - Tłoki Gorzyce (12), Hetman Zamość - Kamax Kańczuga (13), Zdrój Busko - Czarni Polaniec (15).

Wczoraj także rozgrywano sparingi. Oto ich rezultaty: **Glinik Gorlice - Czarni Jasło 0:3** Nowosielski 2, G. Semla; **Zagłębie Lubin - FC Extensis Craiova 1:0** (1:0) Grzybowski (10); **Polonia Warszawa - Groclin Dyskobolia Grodzisk Wlkp 1:3** (0:1) Gołaszewski (90) - Kacprzak (45), Kłosiński (75), Michalski (85).

MaWa

KRÓTKO

■ Mateusz Kusznierewicz (YKP Warszawa) zajął pierwsze miejsce w klasie Finn w drugich tegorocznych żeglarskich regatach zaliczanych do klasyfikacji Pucharu Świata, które odbywały się na wodach u wybrzeży Auckland (Nowa Zelandia).

Na początek Ukraina

Terminarz meczów eliminacyjnej grupy 5 piłkarskich mistrzostw świata 2002 r. został ustalony na podstawie losowania. W pierwszym spotkaniu Polska na wyjeździe, we wrześniu tego roku, zagra z Ukrainą, z którą też zakończy eliminacje.

Ponadczterogodzinne rozmowy przedstawicieli sześciu federacji w warszawskim hotelu Jan III Sobieski nie przyniosły powodzenia. „Każdy kto podawał swoją propozycję natychmiast spotykał się ze sprzeciwem przynajmniej jednej strony - powiedział wiceprezes PZPN, Henryk Apostel. – Doszliśmy do wniosku, że nie ma co przedłużać rozmów i najwyższy czas zebrać komisję, która przeprowadzi losowanie”.

Strona polska zabiegała o to, aby pierwsze spotkanie w rozgrywkach zagrać u siebie z Armenią, a także o to, by drugi z meczów z Norwegią zagrać na wyjeździe. – Nie chcieliśmy wpaść w początkowej fazie na Ukrainę – dodał Apostel. – Zależało też nam na tym, aby w meczach „dwójkowych” (bliskość terminów) nie grać wyłącznie z silnymi przeciwnikami. To proponowali Norwegowie i Ukraińcy, a dla nas było to nie do przyjęcia.

Gospodarz spotkania, prezes PZPN Michał Listkiewicz podkreślił, że federacje porozumiały się w sprawie pokrycia kosztów wymiany trenerów na mecze towarzyskie, kolory strojów, w jakich będą grały drużyny oraz rozdziału liczby biletów.

Przewodniczącym komisji losującej był prezydent Norweskiej Federacji, wiceprezydent UEFA, Per Omdal. Na sierotkę wyznaczono 12-letniego Krzysztofa Szczepańskiego z wioski dziecięcej SOS w Biłgoraju. Omdal przed losowaniem przypomniał, że do finałów, które zostaną rozegrane w 2002 roku w Korei Płd.

i Japonii, z Europy awansują zwycięzcy dziewięciu grup. Zespoły z drugich miejsc, wraz z trzecią drużyną z Azji, drogą losowania zostaną podzielone na pary. Triumfatorzy barażów (10/11 listopada i 13/14 listopada 2001 r.) zakwalifikują się do finałów.

Jerzy Engel na konferencji prasowej nie przyznał otwarcie, że jest zadowolony z wyników losowania, ale można to było wywnioskować z tonu jego wypowiedzi. – W czasie negocjacji chcieliśmy przeformować koncepcję, aby wszystkie spotkania omawiać indywidualnie, ale nie znalazło to zrozumienia u naszych partnerów. Jestem jednak pewny, że nie wynegocjowalibyśmy takiego układu gier, które wynikało z losowania - powiedział polski szkoleniowiec, który podtrzymał opinię, że poziom drużyn w grupie jest wyrównany.

– Z pewnością korzystne jest to, że dwa z pierwszych trzech meczów zagramy u siebie. Przyznam jednak, że nie planowaliśmy rozpoczęcia eliminacji od wyjazdu na Ukrainę - dodał Engel.

Terminarz spotkań: 2/3 września 2000 Norwegia - Armenia, **Ukraina - Polska**, Białoruś - Walia. **7/8 października 2000** Armenia - Ukraina, Polska - Białoruś, Walia - Norwegia. **10/11 października 2000** Białoruś - Armenia, Norwegia - Ukraina, **Polska - Walia**. **24/25 marca 2001** Ukraina - Białoruś, Armenia - Walia, **Norwegia - Polska**. **27/28 marca 2001** Białoruś - Norwegia, **Polska - Armenia**, Walia - Ukraina. **2/3 czerwca 2001** Armenia - Białoruś, Ukraina - Norwegia, **Walia - Polska**. **5/6 czerwca 2001** Norwegia - Białoruś, **Armenia - Polska**, Ukraina - Walia. **1/2 września 2001** Białoruś - Ukraina, Walia - Armenia, **Polska - Norwegia**. **4/5 września 2001** Ukraina - Armenia, **Białoruś - Polska**, Norwegia - Walia. **6/7 października 2001** Armenia - Norwegia, **Polska - Ukraina**, Walia - Białoruś. **PAP, nach**

SIATKÓWKA II LIGA KOBIEC

Przebudzenie

MKS MOS GAMRAT JASŁO - ŁKS ŁÓDŹ

3:1 (21:25, 25:23, 25:22, 31:29)

GAMRAT: Skorupska, Maciejowska, Mysiak, Pazgier, Kozdęba, Charczuk, Fajgiel (libero) oraz Drwięga. **ŁKS:** Kasprzyk, Jasińska, Kwaśniewicz, Sawicka, Maślak, Baran, Bogusz (libero) oraz Kocon, Iwańska.

Sędziowali Piotr Nowak i Maciej Kolendowski (obaj Kraków). Widzów 200.

WIT LACHOWICZ

Z INNYCH AREN

Prowadzą Francuzi

We wtorek, w mistrzostwach Europy w łyżwiarstwie figurowym w Wiedniu, odbyły się tańce obowiązkowe, po których prowadzenie objęła para Francji - Marina Anissina i Gwendal Peizerat.

Startowały dwie polskie pary. Sylwia Nowak i Sebastian Kolasinski zajmują po tańcach obowiązkowych 8. lokatę, zaś Agata Błażewska i Marcin Kozubek są na 14. miejscu.

Wygrana wrocławian

W rozegranym we wtorek meczu koszykarki o Puchar Saporty Zep-ter Śląsk Wrocław pokonał włoski zespół Adecco Olimpia Mediolan 75:57 (37:26). Punkty zdobyli: dla Zep-tera - Charles O'Bannon 7, Robert Kościuk 5, Alan Gregor 10, Robert Stelmahers 8, Maciej Zieliński 10, Adam Wójcik 17, Piotr

Szybiński 8, Joseph McNaull 10; dla Adecco: Flavio Portaluppi 10, Jerome Richardson 19, Michael Gizzi 6, Sergio Ramos 6, Andrea Micheliori 6, Giorgio Mapelli 1, Milan Sagis 9.

Krajewski w Tarnowie

Kolejnym szkoleniowcem w koszykarskiej ekstraklasie, który pożegnał się z prowadzonym przez siebie zespołem, jest dotychczasowy trener koszykarki Azotów Unii Tarnów, Jacek Gembał.

Po ostatnich niepowodzeniach tarnowian, kierownictwo nowopowstałej sportowej spółki akcyjnej podziękowało za pracę temu szkoleniowcowi.

Nowym trenerem ma od środy zostać Wojciech Krajewski, który poprzednio pracował m.in. w Lechu Poznań, Anwilu Włocławek, Mazowszance Pruszków i Noteci Inowrocław.

Szanse są zawsze

Rozmowa z ANNA GARWACKĄ, piłkarką ręczną JKS Jarosław, reprezentantką Polski powołaną na mecz Norwegia - Europa

– Spodziewała się Pani takiego powołania?

– Nigdy w życiu! Przecież JKS nie gra w europejskich rozgrywkach. Myślę, że jest to efekt mojej dobrej postawy w gduńskich mistrzostwach Europy, które odbyły się właśnie w Norwegii.

– Przyszło już oficjalne pismo?

– Tak. Najpierw telefonicznie zawiadomił mnie o tym wyróżnieniu Związek Piłki Ręcznej w Polsce, a potem do klubu nadszedł fax.

– Pojedzie Pani?

– Pojadę. W tym czasie będę na obozie kadry narodowej w Hiszpanii i stamtąd polecę do Norwegii. Potem czeka mnie jeszcze zgrupowanie w Niemczech.

– Co powie Pani o meczu JKS - Start Gdańsk?

– Musiałśmy go wygrać i cel osiągnęliśmy. Ale na tym nie koniec, bo z gdańszczankami spotkamy się jeszcze dwa razy w play off. Najważniejsze, że zdobyliśmy dwa punkty i awansowały w tabeli.

– Dla Anny Garwackiej było to jednak pechowe spotkanie...

– Rzeczywiście, w 17. minucie odniosłam kontuzję i więcej nie

wysłałam na boisko. Odczuwam ból w torebce stawowej. Mogę chodzić, ale gorzej, jak chcę stanąć na pięcie. Jest to efekt przebiegu choroby, gdyż nie miałam żadnej przerwy, a ponadto w klubie brakuje odpowiedniej odnowy biologicznej.

– JKS stać na utrzymanie się w ekstraklasie?

– Szanse są zawsze. Jeśli ktoś

nie wierzy w nie, to po co uprawiać sport? W meczu z Gdańskiem dziewczyny dowiodły, że stać je na dobrą grę i zwycięstwa. Teraz czekamy na ruch kierownictwa klubu i sekcji. Chodzi o załatwienie wszystkich spraw finansowych. Trzeba jakoś żyć, a jak nie ma pieniędzy, to i motywacji do gry brakuje.

WAŁAW BURZMIŃSKI



ROBERT PAWŁOWSKI

„Siódemka” JKS w Chorzowie Nie muszą przegrać

Piłkarki ręczne Jarosławskiego Klubu Sportowego zmierzą się dziś o I - ligowe punkty w Chorzowie z miejscowym Ruchem. Dla obu drużyn jest to bardzo ważny mecz.

po 17 kolejkach Ruch z dorobkiem 12 pkt zajmuje 9. miejsce w tabeli, wyprzedzając o dwa punkty właśnie jarosławski zespół. Jesienią, w Jarosławiu, wyraźnie lepsze (21:14) były chorzowianki, które bezlitośnie wykorzystały wewnętrzne rozbieżności JKS-u. W ostatnim pojedynku ze Startem Gdańsk jarosławianki dowiodły jednak, że potrafią się zmobilizować i zagrać na dobrym poziomie.

Myślę, że nie stoimy na straconej pozycji - takiego zdania jest trener JKS January Palys. - W naszym zespole drzemia spore możliwości, lecz jest on nie przygotowany do sezonu, a ja mam ograniczone możliwości manewru. Ruch gra dość statycznie i w tym upatruję szansy, oczywiście pod warunkiem, że zagramy jeszcze lepiej, jak z Gdańskiem. Drużynie potrzebna jest pełna mobilizacja, ale trudna sytuacja finansowa w klubie nie sprzyja temu. Chcę wierzyć, że jednak uda mi się wykrzesać w dziewczynach ambicję, podobnie jak w ostatnim meczu.

Niestety, jarosławianki wystąpią w Chorzowie bez kołowej Anny Garwackiej, która w meczu ze Startem doznała pęknięcia torebki stawowej. Na 10 dni założono jej gips. **wab**

Turniej orlików w Radymnie Drugi, ale pierwszy

W Radymnie rozegrano I Międzynarodowy Turniej Halowy w piłce nożnej tramkarzy starszych („orlików”), który zakończył się zwycięstwem drugiego zespołu z Nowojaworska na Ukrainie.

W dwóch grupach rywalizowało sześć drużyn: Jantar I i II z Nowojaworska, Polonia i Czujaw z Przemysła, Sokół Lubaczów i miejscowi „Giganci”. W pierwszej najlepszy okazał się Czujaw (2:1 z Polonią i 2:1 z Jantarem I) przed Polonią, która pokonała ukraiński zespół 4:1. Współzawodnictwo w drugiej grupie wygrali „Giganci” (3:1 z Sokółem i 2:3 z Jantarem II), wyprzedzając Jantar II (5:6 z Sokółem). Warto dodać, że trzy ekipy zdobyły po 3 pkt i o kolejności zdecydował lepszy bilans bramkowy.

W półfinale Polonia uległa „Gigantom” 0:1, a Jantar II pokonał Czujaw 3:1. W pojedynku o 3. miejsce w turnieju Polonia wygrała z Czujawem 3:2, rewanżując się za przegraną w eliminacjach. Bardzo zacięty okazał się pojedynek o 1. lokatę między „Gigantami” i Jantarem II. W przepisowym czasie zakończył się remisem (1:1), a w rzutach karnych lepsi (3:2) byli goście z Ukrainy, którym wręczono puchar burmistrza Radymna. A oto końcowa kolejność: 1. Jantar II, 2. „Giganci”, 3. Polonia, 4. Czujaw, 5. Jantar I, 6. Sokół. **wac**

LEPIEJ W TARNOBRZESKIM

JERZY NACHMAN

4 grudnia 1998 roku powstał w Stalowej Woli nowy klub lekkoatletyczny. Katolicki Klub Sportowy „Victoria” działa już ponad rok pod kierunkiem znanego w naszym regionie trenera, Stanisława Anioła. Skupia obecnie ponad 60 zawodników.

Rok działalności naszego klubu został pozytywnie oceniony przez działaczy i członków podczas zebrania sprawozdawczego - mówi trener Stanisław Anioł. - Moim zdaniem, wyniki uzyskane przez naszych zawodników były bardzo dobre. Wywalczyliśmy osiem medali podczas mistrzostw Polski w różnych kategoriach wiekowych. Rafał Dyś uczestniczył w lekkoatletycznych mistrzostwach świata juniorów w chodzie na 10 kilometrów. Po raz pierwszy uczestniczyliśmy też w międzynarodowej Parafiadzie w Warszawie, gdzie zdobyliśmy 17 medali. W reprezentacji Polski startowała także Elżbieta Lepa w chodzie na 5 km.

Początki jednak były bardzo trudne. Trener Stanisław Anioł prowadził zajęcia w sekcji lekkoatletycznej Stali Stalowa Wola. W 1998 roku jasno stało się, że hutniczy klub nie weźmie już pod swoje skrzydła przedstawicieli królowej sportu. - Dziwne było stanowisko zarządu Stali - dodaje Stanisław Anioł. - Mielśmy bowiem sponsorów, którzy w pełni zaspokajali potrzeby sekcji. Niestety, zarząd klubu nie widział lekkoatletów w strukturach. Bez porozumienia z nami podjęto decyzję o przekazaniu sekcji do Miejskiego Klubu Lekkoatletycznego „Sparta”.

Działacze sekcji spotkali się z zarządem klubu. Przedstawiono trzy propozycje ratowania lekkiej atletyki w hutniczym mieście. Pierwszy projekt zakładał połączenie się Stali ze Spartą. Druga możliwość, to pozostanie w Stali z zabezpieczeniem wszelkich potrzeb lekkoatletów. Trzeci, to utworzenie nowego klubu. Połączenie Stali ze Spartą nie było możliwe. Sparta bowiem boryka się z poważnymi problemami socjalnymi. Pozostanie w Stali też nie wchodziło w rachubę, ponieważ władze hutniczego klubu nie byli tym zainteresowani. Ewentualnie mogli pozostawić tylko zawodników. Nie interesowali ich już trenerzy.

Zwyciężyło więc trzecie rozwiązanie. Warunki praktycznie się nie zmieniły, bo władze mia-



Stanisław Anioł ostro trenuje ze swoimi młodymi zawodnikami.

sta finansują klubowi korzystanie z lekkoatletycznego obiektu. Victoria ma te same pomieszczenia co poprzednio Stal. Warunki do uprawiania konkurencji wytrzymałościowych są dobre, szczególnie sprzyjają przygotowaniu w takich dyscyplinach, jak: chód i biegi przelajowe. W tej chwili w Victorii trenuje 40 dziewcząt i 20 chłopców, którymi opiekuje się czterech trenerów. Oprócz Stanisława Anioła, pełniącego również funkcję prezesa, szkoleniem młodych lekkoatletów zajmują się: Mirosław Barszcz, Jacek Łyp i od stycznia 2000 roku przy Szkole Podstawowej nr 2 w Nisku szkółkę lekkoatletyczną prowadzi Roman Gryziecki.

Pierwszymi zawodami niejako sprawdzającymi formę podopiecznych trenera Stanisława Anioła były lekkoatletyczne mistrzostwa Polski juniorek młodszych w Spale w 1999 roku. Złoty medal w chodzie na 3 km dziewcząt zdobyła na tej imprezie Barbara Kopeć. Inna zawodniczka Victorii, Barbara Marchut, wywalczyła srebrny medal w biegu na 200 m. Po „srebro” sięgnął także Rafał Dyś w chodzie na 3 km. Wynik ten sprawił, że zawodnik ze Stalowej Woli wystartował w lekkoatletycznych mistrzostwach świata juniorów młodszych w Bydgoszczy, gdzie zajął 11. miejsce.

Znakomity rezultat podczas mistrzostw kraju w biegach przelajowych zawodników Victorii Stalowa Wola był miłym zaskoczeniem dla trenera Anioła: - Uznałem, że w stawce 360 zespołów sukcesem będzie wywalczenie miejsca w pierwszej czterdziestce. Zajęliśmy niespodziewanie wysokie piąte miejsce. Mimo tego sukcesu nie było odzewu ze strony władz miejskich czy wo-

jewódzkich. W tarnobrzeskim mieliśmy sto razy lepiej niż w województwie podkarpackim. Dawniej za medale mistrzostw kraju klub uzyskiwał pewną gratyfikację finansową, która pozwalała na dofinansowanie zgrupowań, zakupu sprzętu i odżywek dla swoich sportowców. Z przykrością muszę stwierdzić, że władze Stalowej Woli mają czas na spotkanie z przedstawicielami innych dyscyplin. O lekkoatletach nie pamiętają.

Katolicki Klub Sportowy „Victoria” organizuje wiele imprez dla społeczeństwa Stalowej Woli. Niektóre mają też charakter miejski lub powiatowy. Takie zawody jak: Międzynarodowy Bieg Hutnika, Ogólnopolski Bieg Niepodległości czy 41. już mistrzostwa lekkoatletyczne Stalowej Woli, to tylko niektóre z propozycji nowego klubu.

Wyniki międzynarodowe moich najbardziej znanych wychowanków, do których między innymi należy Leszek Beblo, mobilizują zawodników - kończy Stanisław Anioł. - Pokazują, że w Stalowej Woli można do czegoś w sporcie dojść. Talentów nie brakuje. Ważna jest jednak systematyczna praca. Nie jest to łatwe gdyż sportowcy pochodzą głównie z małych okolicznych miejscowości i często z biednych rodzin. Niejednokrotnie brakuje im pieniędzy na dojazdy. Przydałyby się też środki finansowe na dożywianie.

Mimo tak wielu przeciwności Stanisław Anioł nie kapituluje. Młodzi trenują z zapalem. Wiedząc, że dobrym wynikiem otwierają sobie drogę na wyższe uczelnie, bowiem zdobycie tytułu mistrza kraju zastępuje egzamin wstępny w Akademii Wychowania Fizycznego. **■**

staralem się być na każdym meczu rzeszowskich drużyn. Bywało, że kibicowałem im także w spotkaniach wyjazdowych. Dzisiaj częściej oglądam zmagania poszczególnych zespołów w telewizji. Chociaż, gdy tylko jest okazja, interesujące zawody staram się obejrzeć bezpośrednio z trybun. I tak np. przebywając w Rabce, dwukrotnie wybrałem się do Nowego Targu na mecze Podhala z KTH Krynica i Unią Oświęcim. Muszę przyznać, że oglądanie spotkań hokejowych na żywo robi dużo większe wrażenie niż na ekranie telewizyjnym. Sportem zajmuję się też profesjonalnie. Jestem bowiem nauczycielem wychowania fizycznego w Zespole Szkół Medycznych w Rzeszowie.

- Plebiscyt wygrali pańscy faworyci?

- Wysłałem ok. 40 kuponów. Na większości z nich na pierwszym miejscu typowałem Brygide Sakowską i Katarzynę Wojturską i dwójka ta zwyciężyła. **roy**

Z PARKIETÓW NBA

Atut własnej hali

Indiana Pacers pokonując Philadelphię 76ers 109:84 zanotowali 18. zwycięstwo z rzędu we własnej hali, co jest najlepszym wynikiem w sezonie. Na sukces gospodarzy najbardziej zapracował zdobywca 32 pkt Reggie Miller.

Pacers w nowej hali Conseco Fieldhouse nie przegrali od 25 listopada 1999 r., kiedy to ulegli Detroit Pistons. - Kontynuujemy dobrą grę na własnym boisku, ale musimy poprawić nasze osiągnięcia na wyjazdach - powiedział Miller.

Gospodarze najlepszemu strzelcowi Sixers, liderowi NBA, Allenowi Iversonowi zezwoli na uzyskanie zaledwie 14 pkt - 17 mniej niż wynosi jego średnia. Iverson do Indianapolis przyjechał w gorliwej rekordzisty ligi. Dzień wcześniej w meczu przeciw Sacramento Kings uzyskał 50 pkt. Tym razem tylko sześć z jego 19 rzutów doszło do celu. - Za każdym razem Iverson musiał się sporo napracować, aby oddać rzut - przyznał Jalen Rose.

Zupełnie inaczej na wyjazdach spisują się koszykarze Trail Blazers (bilans meczów 20-8). Zespół z Portland wygrał w Milwaukee Bucks 115:111 i dzięki temu dzierży miano najlepszego zespołu ligi (37-11). Steve Smith

zdołał 24 pkt dla Blazers, którzy na niespełna 5 min przed końcówką syreną objęli prowadzenie. Goście szczególnie skutecznie zagraли w czwartej kwarcie. Wówczas uzyskali 37 pkt. Wśród gospodarzy, przegrali trzy z czterech ostatnich występów, wyróżniali się Glenn Robinson (27 pkt) i Ray Allen (26 pkt).

Tuż za Blazers klasyfikowani są Los Angeles Lakers. „Jezirowcy” u siebie wygrali z Denver Nuggets 106:98, ale ich sukces niemal do końca spotkania nie był przesądzony. Gospodarze w trzeciej kwarcie przegrywali już różnicą 17 punktów. W szeregach Lakers Shaq O'Neal zanotował 35 pkt i 13 zbiórek, a Kobe Bryantowi zabrakło jednej zbiórki do triple-double - 29 pkt i 11 asyst.

Antonio McDyess konto Denver powiększył o 24 pkt, a jego partner Nick Van Exel przeciw swemu byłemu zespołowi rzucił 18 pkt. Była to dziewiąta z rzędu porażka „Samorodków” poza własną halą.

Wyniki poniedziałkowych spotkań w lidze koszykarzy NBA: Charlotte Hornets - New York Knicks 95:85, Orlando Magic - Golden State Warriors 120:100, Indiana Pacers - Philadelphia Sixers 109:84, Milwaukee Bucks - Portland Trail Blazers 111:115, Los Angeles Lakers - Denver Nuggets 106:98.

Na stokach Żukowa w Ustianowej

Narciarskie zmagania

Już drugi raz w tym sezonie zimowym Ustrzyki Dolne będą organizatorem ogólnopolskiej imprezy narciarskiej. W dniach 9 - 13 lutego zostaną przeprowadzone mistrzostwa Polski młodzików oraz puchar Polski seniorów i juniorów młodszych w narciarstwie biegowym.

10 lutego zawodnicy pobiętną techniką klasyczną. Seniorzy i juniorzy staną do rywalizacji na dystansie 10 kilometrów, seniorki, juniorki i juniorzy młodszy na 5 km, natomiast młodzicy i młodziczki na 3 km.

Dzień później będzie obowią-

zywał styl dowolny na dłuższych dystansach. Seniorzy i juniorzy będą mieć do pokonania 15 km, seniorki, juniorki i juniorzy dystans 10 km, a młodziczki i młodziczki 5 km.

Na 12 lutego zaplanowano odpoczynek, ale już następnego dnia przeprowadzone zostaną biegi sztafetowe młodziczek i młodzików 4 x 3 km.

Wszystkie biegi odbędą się na stokach Żukowa w Ustianowej. Organizatorami imprezy są: Urząd Miasta w Ustrzykach Dolnych, Urząd Marszałkowski w Rzeszowie i Podkarpacki Okręgowy Związek Narciarski z siedzibą w Ustrzykach Dolnych. **kp**

Drogi prowadzą do Birczy

Działacze Auto - Sport - Klubu Przemysł przy współpracy Moto Car 93 Rzeszów organizują I Eliminację Mistrzostw Okręgu Rzeszowskiego PZM „Rajd Bircza 2000”. Odbędzie się on 12 bm. Początek o godz. 11.

Jak nas poinformował dyrektor samochodowego rajdu, jego trasa wynosi ok. 50 km, na której zlokalizowanych zostanie 15 prób sportowych o łącznej długości ok.

16 km. Przebiega ona przez terytory całkowicie wyłączone z ruchu publicznego, w granicach parku krajobrazowego. Organizator imprezy zabrania, pod rygorem wykluczenia z zawodów i kar administracyjnych, opuszczenia trasy wyznaczonej w notatkach nawigacyjnych.

Zgłoszenia przyjmowane będą w dniu zawodów, w bazie rajdu - Gminnym Ośrodku Kultury i Sportu w Birczy, od godz. 8 do 9.30. **wac**

KRÓTKO

■ Komisja Antydopingowa Włoskiego Komitetu Olimpijskiego (CONI) uznała, że pięciu kolarzy, w tym triumfator Giro D'Italia - Ivan Gotti, stosowało tzw. doping krwi i przekazała sprawę komisji dyscyplinarnej Włoskiej Federacji Kolarskiej.

■ Jeden z największych sukcesów czeskiego hokeja - tak zgodnie czeskie media i eksperci oceniają fakt, że dotychczasowy trener reprezentacji tego kraju - Ivan Hlinka zostanie głównym trenerem zespołu Pittsburgh Penguins, grającego w NHL.

■ Duży sukces odniósł Maciej Grabowski (YKP Gdynia) zajmując drugie miejsce w klasie Laser żeglarskich regat zaliczanych do klasyfikacji Pucharu Świata, które odbywały się na wodach u wybrzeży Auckland (Nowa Zelandia).

■ Szwedzki Związek Piłki Nożnej zagroził zbojkotowaniem towarzyskiego meczu z Austrią, który został zaplanowany na 29 marca, protestując w ten sposób, przeciw utworzeniu nacjonalistycznego rządu Joerga Haidera.

Los mi sprzyjał

Rozmowa z Andrzejem Waclawem z Rzeszowa, laureatem głównej nagrody dla uczestników Plebiscytu „Nowin”

- Główna nagroda za udział w głosowaniu na najlepszych sportowców woj. podkarpackiego, jaką jest 24-calowy telewizor, trafiła do pańskich rąk...

- Ogromnie się z tego cieszę. Od ponad 30 lat uczestniczę w waszym plebiscytcie, jednak nigdy dotąd nie udało mi się sięgnąć po jedną z głównych nagród. Trafiła mi się już rozmaite wyróżnienia i nagrody pocieszenia, ale główna po raz pierwszy.

- Odbiera ją pan dopiero dzisiaj. Czyżby wiadomość o zwycięstwie w losowaniu dotarła z opóźnieniem?

- O tym, że wygrałem telewizor, dowiedziałem tuż po ogłoszeniu wyników. Przebywałem z synem na nartach w Rabce, ale żona ku-



pila poniedziałkowe „Nowiny” i błyskawicznie mnie o wszystkim poinformowała. Początkowo nie wierzyłem. Sądziłem, że żartuje. Po nagrodę zgłosiłem się zaraz po powrocie z wczasów.

- Interesuje się pan sportem? - Od lat kibicuję koszykarzom, siatkarzom i piłkarzom. Kiedyś



Rzeszowska kapela uliczna

DZIENNIKARSKI DEBIUT

Wysokie loty

Rozmowa z **WALDEMAREM MISZKURKĄ**

- Ile zajął panu lot dookoła świata?

- W powietrzu spędziłem 192 godziny, czyli kilka dni i nocy. Podróż trwała 89 dni, prędkość przeciętna 190 km na godzinę.

- Pamięta pan swój pierwszy lot w życiu?

- Miałem 7 lat. Mieszkałem blisko lotniska we Wrocławiu i zamiast do przedszkola chodziliśmy z siostrą na lotnisko. Pewnego dnia wsadzono mnie do samolotu CSZ 13 - dwupłatowca. Wtedy po raz pierwszy zobaczyłem Ziemię z lotu ptaka.

- Podobno już jako chłopiec lubił pan ryzyko?

- Trenowałem akrobatykę sportową. Zawsze miałem skłonności do robienia dziwnych rzeczy. Stawałem na rękach na kominie 4-piętrowego domu lub na poręczy mostu nad rzeką, która miała tylko pół metra głębokości. Nie spadłem. Przestrzegam jednak młodych ludzi przed niepotrzebnym ryzykiem.

- Czy modli się pan przed lotem?

- Bardzo się bałem lotów podczas silnych burz termicznych, monsunów, tajfunów. Wtedy się modliłem. W takich chwilach zawsze myślę o mamie. Ona zawsze była dumna z tego, co robiłem. Dziś już nie żyje, ale wiem, że



byłaby ze mnie zadowolona.

- Czy stosuje pan specjalną dietę?

- Jem tak, aby zrzucić kilka kilogramów.

- Przy jakiej muzyce pan się relaksuje?

- Bardzo lubię muzykę klasyczną. Słucham też chętnie „Budki Suflera”.

- Jakie kobiety budzą pana zainteresowanie?

- Ciężko to określić. Uważam, że każda kobieta ma specyficzny urok w sobie.

- Czy śmierć zajażdża pana kiedyś w oczy?

- Nie. Jestem lotnikiem urodzonym pod szczęśliwą gwiazdą.

Rozmawiała

AGNIESZKA LICHOTA

Czy wiesz za co płacisz?

REMONTY KOSZTUJĄ

Kontynuujemy rozpoczęty w ubiegłym tygodniu cykl informacji o opłatach obowiązujących w rzeszowskich spółdzielniach mieszkaniowych i mieszkaniach komunalnych. Dziś stawki z największej i najstarszej spółdzielni w mieście - Rzeszowskiej Spółdzielni Mieszkaniowej.

W RSM 16 tys. lokatorów zajmuje 260 budynków. Na terenie spółdzielni funkcjonuje pięć administracji: Krakowska Południe, Baranówka, Śródmieście, Kmity i 1000-lecia. Każda jest w własnym rozrachunku. Opłaty ustala Rada Osiedla, które potem zatwierdza Rada Nadzorcza Spółdzielni.

- Na każdym osiedlu obowiązują inne ceny. Zależą m.in. od stanu technicznego budynku, stan-

dardu usług. Na nowym osiedlu, jakim jest Krakowska Południe, ceny za eksploatację czy fundusz remontowy nie będą takie same jak na 40-letnim Śródmieściu - wyjaśnia Andrzej Filip, zastępca prezesa ds. członkowsko-mieszkaniowych RSM w Rzeszowie.

Prawie 70 proc. czynszu stanowią opłaty za ciepło. RSM jest jedną z nielicznych, w której tegoroczna podwyżka c.o. nie przekroczyła 15 proc.

Lokatorzy sporo płacą też na fundusz remontowy. Z tych pieniędzy spółdzielnia m.in. dociepla bloki, unowocześnia instalacje c.o., wymienia okna.

- W ubiegłym roku ociepliliśmy znaczną część osiedla Baranówka. Rocznie na ocieplenie, regulację instalacji i wymianę stolarki okiennej przeznaczamy ok. 10 mln zł. Prace remontowe, ocieplanie i inne niezbędne zabiegi

chcemy w naszej spółdzielni kończyć w ciągu 3-4 lat. Planujemy wydać na ten cel 32 mln zł - tłumaczy A. Filip.

Na opłatę eksploatacyjną składa się m.in. utrzymanie budynku, płace pracowników administracji i ubezpieczenie. Tam, gdzie lokatorzy sami sprzątajną klatki, np. na osiedlu Kmity, opłata jest niższa.

IWONA BALICKA

RZESZOWSKA SPÓŁDZIELNIA MIESZKANIOWA

Eksploatacja (gr/m kw)	48-60
Fundusz remontowy (zł/ m kw)	0,74-1,45
Śmieci (zł/osoba)	3,20-3,60
Ciepło - zaliczka (zł/m kw)	1,94-1,99
Użytkowanie dźwigu (zł/osoba)	ok. 3
Legalizacja wodomierzy	65-70



Zima 2000

W SP nr 4 w turnieju piłki ręcznej rywalizowało 8 drużyn. Wśród dziewcząt zwyciężył zespół UKS Kosynier Rzeszów, wyprzedzając Gimnazjum nr 2 w Lubaczowie oraz dwie drużyny z jarosławskiego JKS. Wśród chłopców dominował UKS Gryf Radomyśl. Drugie miejsce zajęło Gimnazjum nr 10 w Rzeszowie przed Gimnazjum nr 2 w Lubaczowie i UKS Kosynier w Rzeszowie.

BILETY DLA CZYTELNIKÓW NOWIN

Dziki Sad

Dzisiaj w rzeszowskim klubie „Planeta” wystąpi zespół „Dziki Sad”.

Aby otrzymać bezpłatną wejściówkę na imprezę w Planecie, wystarczy zadzwonić pod redakcyjny numer telefonu 852-27-52 w godz. 9.20-9.25. Początek imprezy o godz. 20. Wstęp, wyjątkowo, dla wszystkich osób, które ukończyły 18 lat.

Natomiast w poniedziałek, w walentynkowy wieczór na „planetarnej” scenie wystąpi z romantycznym repertuarem grupa „Portal Blues”. Muzyka, scenografia, oświetlenie nawiązywać będzie do miłości. Wszystkie zakochane pary, które pojawią się 14 bm. w „Planecie”, mogą liczyć na 50 proc. zniżki.

15 bm., wielkie, długo oczekiwane w grodzie nad Wisłokiem,

„Stare Dobre Małżeństwo”. Zespół w Teatrze im. Wandy Siemaszkowej przypomni stare i zaprezentuje nowe przeboje. Bilety już można nabyć w kawiarni klubu Polonia w Rynku oraz w sklepie muzycznym Tact. Przyjazd grupy „SDM” do Rzeszowa zawdzięczamy Radiu RMF FM, Browarom „Warka”, Polskiemu Sklepowi Jedynka wraz z nową kawiarnią Muza „Pod Teatrem”, agencji „Okey”. Po występie w teatrze, z muzykami będzie można spotkać się „na żywo” w klubie „Planeta”.

bar

iwa

ZADZWOŃ I WYGRAJ

Zadzwoń • wygraj lunch • obejrzyj film Lunch dla trójki

Dzisiaj przygotowaliśmy niespodziankę - darmowy lunch dla uczniów SP nr 3. Kto lubi kuchnię włoską, może zadzwonić w godz. 14.15 - 14.20 do naszej redakcji pod nr 862-67-77 i odpowiedzieć na pytanie dotyczące zawartości środowisk „Nowin”. Trzech zwycięzców otrzyma bezpłatne kupony upoważniające do konsumpcji dań w restauracji włoskiej przy ul. ks. Jałowego.

W czwartek mamy kolejne dania-niespodzianki na telefon. Tym razem dla uczniów Gimnazjum nr 1.

Sponsorem dzisiejszego lunchu jest „Klubowa” Restauracja Włoska, ul. ks. Jałowego 23a, tel. 852-48-71.

Film za grosz

Natomiast dla miłośników domowego kina - mieszkańców bloków z ul. Hetmańskiej, mamy cztery ulgowe kupony do wypożyczalni kaset Beverly Hills Video w Rzeszowie. Cztery osoby, które zadzwonią do nas dzisiaj w godz. 13.15 - 13.20 pod nr 862-67-77, otrzymają karnety, każdy upoważniający do wypożyczenia dwóch filmów katalogowych za symboliczny grosik.

Wypożyczalnia kaset Beverly Hills Video mieści się przy ul. Rejtana 51 w Rzeszowie, tel. 852-89-35. jer

WPADKI I WYPADKI

Śmiertelna brawura

32-letni kierowca lady samary nie dostosował prędkości jazdy do warunków panujących na drodze. Stracił panowanie nad kierownicą i wjechał do przydrożnego rowu. Samochód dachował. 44-letnia pasażerka w wyniku odniesionych obrażeń zmarła. Wypadek zdarzył się w poniedziałek rano na drodze w Grabniku.

Pieszy pod kołami

Prosto pod koła Citroena berlingo wbiegł 49-letni mężczyzna. Pieszego z ogólnymi obrażeniami ciała przewieziono do szpitala w Dębicy. Do wypadku doszło w poniedziałek na drodze w Borku.

Myśliwska kradzież

Broń myśliwska i amunicję wartą 1500 zł zabrano w niedzielę wieczorem mieszkańcy Rzeszowa. Tego samego dnia policjantom z Wydziału Kryminalnego i Sekcji Wywiadowczej KMP w Rzeszowie udało się schwycić sprawców kradzieży. Są nimi 23- i 48-letni mieszkańcy Rzeszowa. Odzyskano też zrabowaną broń i amunicję.

Pobity na dworcu

Na mieszkańca powiatu leżajskiego napadnięto w poniedziałek na dworcu PKS w Leżajsku. Mężczyznę z urazem kości szczęki przewieziono do szpitala w Rzeszowie. Leżajskiej policji udało się schwycić sprawców pobicia, którymi okazali się 17- i 19-letni mieszkańcy powiatu przeworskiego.

Rodzina przed Michałem

Ministranci z parafii Świętej Rodziny wygrali turniej parafii z Rzeszowa w halowej piłce nożnej. W pierwszej odsłonie turnieju (druga dzisiaj) rywalizowali chłopcy z klas III do V.

Po zmaganiach w grupach odbyły się półfinały. Ministranci z parafii Świętego Michała wygrali z kolegami z katedry 2:1 po aż ośmiu

seriach rzutów karnych (w regulaminowym czasie był remis 1:1), a chłopcy z parafii św. Rodziny pokonali ministrantów z Matki Boskiej Różańcowej 1:0. W spotkaniu o 3. miejsce młodzi parafianie z MB Różańcowa wygrali z kolegami z katedry 2:0, a w finale znów decydowały karne; parafia św. Rodziny pokonała św. Michała 3:1 (0:0 po 10 minutach gry).

mawa

KOMUNIKAT POLICJI

Wydział Ruchu Drogowego KMP w Rzeszowie poszukuje świadków wypadku drogowego.

22 września 1999 r. o godz. 15.15 na ul. Ciepłińskiego na przejściu dla pieszych do szło do zderzenia poloneza z małoletnim

rowerzystą Świadkowie proszone są o kontakt osobisty lub telefoniczny z Wydziałem Ruchu Drogowego KMP w Rzeszowie ul. Jagiellońska 11, pok. nr 4 tel. 86-52-115, 86-52-619 lub 86-52-695.

GAZETA CODZIENNA
NOWINY
35-016 Rzeszów, ul. Kraszewskiego 2

Redaktor naczelny:
Wojciech Duda
I zastępca red. naczelnego:
Jaromir Kwiatkowski
sekretarz redakcji, zast. red. nacz.:
Tadeusz Z. Drzewicki
zastępca sekretarza redakcji:
Dariusz Dziopak
tel. 852-27-48

Centrała:
(0-17) 852-27-40
(łączy z wszystkimi działami)
fax 852-27-45

Łączność z Czytelnikami: tel. 852-27-49
Dział informacyjny: tel. 852-27-52,
852-27-53, 852-27-54.
Dział ekonomiczno-społeczny, Magazyn
Domowy - tel. 852-27-51, 852-27-40, w. 101;
Dział publicystyczny, magazyn weekendowy,
kultura - tel. 852-27-56, 852-27-57;
Dział sportowy - tel. 862-18-38.
KONKURSY (ul. Unii Lubelskiej 3)
- tel. 862-67-77.

ODDZIAŁY REDAKCJI:

KROSNO ul. Kietówka 14 - tel. (0-13) 436-67-78 i 436-44-45
Sanok, ul. Cerkwieńska 7 - tel./fax (0-13) 463-17-61 i tel. 464-02-93;
Ustrzyki Dolne - tel. (0-13) 461-26-35

PRZEMYŚL, ul. Barska 15 - tel. (0-16) 670-27-00, 670-30-30,
670-42-49

TARNOBRZEG, ul. Moniuszki 20 - tel. (0-15) 822-22-16
Stalowa Wola, al. Jana Pawła II 25a - tel./fax (0-15)
842-43-96;
Dębica, ul. Rzeszowska 16 - tel. (0-14) 670-32-34, tel./fax (0-14)
670-32-33.

WYDAWCA:
R-PRESS Spółka z o.o.,
Rzeszów, ul. Unii Lubelskiej 3.
Telefony: centrala - 862-84-71.
Prezes Zarządu: Roman Popek - tel. 862-54-12.

„Nowiny” są zastrzeżonym znakiem towarowym.
PL ISSN 0137-9534, Indeks 35 03 62

Druk: Rzeszowskie Zakłady Graficzne.
Prenumeratę Gazety Codziennej NOWINY
przyjmują: w miastach jednostki „Ruchu” SA
właściciele dla miejsca zamieszkania; na wsi urzędy pocztowe
lub doręczyciele.
Projekt graficzny gazety studio „KO 2”

BIURO OGŁOSZEŃ I REKLAM:
Rzeszów:
ul. Unii Lubelskiej 3 - tel. (0-17) 862-17-21, 862-84-35,
fax (0-17) 862-76-52.
ul. Kwiatkowskiego 139, tel./fax 854-94-07
przez całą dobę, w soboty i święta,
ul. 8 Marca 3, p. 309, tel./fax 853-71-40
(w godz. 8-18, w soboty 8.30-13.00)

KROSNO - tel./fax (0-13) 436-67-78
Sanok - tel. (0-13) 464-02-93
Przemyśl - tel. (0-16), fax 670-27-00
Tarnobrzeg - tel. (0-15) 823-20-26
Dębica - tel./fax (0-14) 670-32-33
Stalowa Wola - tel. (0-15) 642-03-13

Redakcja nie odpowiada za treść ogłoszeń i zastrzega sobie prawo odmowy
druku ogłoszeń niezgodnych z linią programową gazety.

W niektórych szkołach tylko na kilka dni

Powrót higienistek

W rzeszowskich szkołach do końca roku będzie pracować 40 higienistek. Każda obejmie opieką 1200 uczniów. Oznacza to, że w niektórych placówkach higienistka będzie tylko dwa-trzy dni w tygodniu.

W najlepszej sytuacji znajdują się szkoły najliczniejsze lub takie, gdzie podstawówka sąsiaduje z gimnazjum. Przez cały tydzień gabinet higienistki będzie otwarty np. w SP nr 25 w Rzeszowie.

– W szkole podstawowej uczy się 900 dzieci. Porozumiałem się więc z dyrektorem gimnazjum, które funkcjonuje w tym samym budynku. Nie wyobrażam sobie, aby w szkole nie było opieki higienistki – mówi Marek Widurek, dyrektor SP nr 25.

W Szkole Podstawowej nr 3 higienistka będzie przyjmować przez trzy dni. Pozostałe dni spędzi w gabinecie sąsiadującym z podstawówką Zespołu

Szkoł Ekonomicznych. W nagłych wypadkach wystarczy telefon z sekretariatu.

W trudniejszej sytuacji znaleźli się dyrektorzy i nauczyciele mniej licznych szkół, gdzie higienistka będzie tylko przez kilka dni. Obawiają się, że nie zawsze będą umieli udzielić fachowej pomocy.

Dyrekcja ZOZ nr 1, która zawarła z Podkarpacką Kasą Chorych kontrakt na higienę szkolną, tłumaczy, że na pełną obsadę nie ma pieniędzy. Na jednego ucznia Kasa daje 17 zł rocznie.

– Staraliśmy się tak zaplanować godziny przyjęć, aby higienistka zrobiła bilans ucznia, przygotowała go do szczepień – tłumaczy Sławomir Jandziś, dyrektor ZOZ nr 1 w Rzeszowie.

Zapowiada też, że ZOZ nr 1 stanie do rozpisania przez PKCh konkursu na szczepienia i opiekę nad dziećmi w szkole specjalnej. **ba**



KRYSZYNA BARANOWSKA

„Akademia” zaprasza

Cygański Bal

W piątek „Akademia” Klub EB w Rzeszowie odda się rytmom i werwie cygańskiej. Oprócz muzyki granej z płyt, na żywo wystąpi kilkunastoosobowy, najpopularniejszy cygański zespół w Polsce – Terno. Żeby było weselej i bardziej karnawałowo, na imprezie mile widziane kolorowe spódnice, kwiaty we włosach, kapelusze i inne cygańskie stroje. Będą one specjalnie honorowane.

Gabriel Fleszar

„Bilet do nieba”, już w poniedziałek, na żywo usłyszą wszy-

scy zakochani. Specjalnie dla nich, ten i inne swoje przeboje w „Akademii” zaśpiewa Gabriel Fleszar. Koncert dedykowany będzie szczególnie wszystkim szukającym pierwszej miłości licealistom, których zapraszają „Nowiny” oraz Modex – autoryzowany przedstawiciel Plus GSM.

Wejściówki na obie imprezy czekają w naszej redakcji. By je otrzymać, wystarczy zadzwonić dziś, w godz. 9.10 – 9.15, pod rzeszowski numer tel. 852-27-52.

Jutro mamy dla Czytelników kolejne niespodzianki na telefon. **gkr**

POD PATRONATEM NOWIN

Walentynki w Filharmonii

Występ kwartetu smyczkowego Seminae Canentes, pokaz mody Anny Skrzyszowskiej oraz aukcja dzieł sztuki, to tylko niektóre atrakcje walentynkowe w Filharmonii Rzeszowskiej. Impreza rozpocznie się w sobotę, 12 bm., o godz. 18. Zgromadzone pieniądze zostaną przeznaczone na zakup aparatu do urodynamiki dla Szpitala Wojewódzkiego nr 2 w Rzeszowie.

Walentynki organizuje Stowarzyszenie Ruch Obywatelski Młodzi Dla Polski Koło Lokalne „WSiZ Rzeszów” oraz Parisette Beauty Center. Sponsorami są: Zakłady Piwowarskie Leżajsk, Data Net, Premium s.c., kino „Rejs”, Optimus Comfort oraz PKO BP – II Oddział w Rzeszowie. Imprezie patronują: „Nowiny”, Telewizja Rzeszów i radio FAN FM. **gkr**



W Rzeszowie żegnamy już zimę.

W przyszłości akustyczne ekrany ochronne

ZIELONY FUNDUSZ

JOANNA BOROWIEC

Prawie 4,5 tys. drzew, tyle samo krzewów i 200 róż posadzono w ubiegłym roku w Rzeszowie, dzięki pieniądzą Gminnego Funduszu Ochrony Środowiska. Na działania proekologiczne Fundusz wydał ponad 680 tys. zł. Podobną kwotę będzie dysponował w tym roku.

GFOS pozyskuje pieniądze na swoją działalność m.in. z zezwoleń na wycinkę zieleni. Trafiają tu też opłaty za korzystanie ze środowiska, od firm, zakładów i instytucji.

Najwięcej pieniędzy Fundusz wydał w ubiegłym roku na ochronę wód. Za 365 tys. zł wybudowano kanalizację na ul. Żywicznej i kanalizacją sanitarno-deszczową na os. Pobitno Północ. Ze środków Funduszu doposażono magazyn przeciwpowodziowy przy Komendzie Miejskiej Państwowej Straży Pożarnej. Za prawie 27 tys.

zł kupiono m.in. łódź, silnik i pompy szlamowe.

– Sporo pieniędzy przeznaczamy na urządzenie terenów zielonych oraz przywracanie walorów przyrodniczych w zespołach parkowych. Zakup sadzonek staramy się finansować w 100 procentach. Niektórym podmiotom przekazujemy też pieniądze na zabezpieczenia nasadzeń, czyli zakup siatek i palików – wyjaśnia Józef Wisz, dyrektor Wydziału Ochrony Środowiska Urzędu Miasta w Rzeszowie.

Z takiej formy pomocy skorzystało w ub.r. 31 instytucji. Sfinansowano nasadzenia wokół szkół, przedszkoli, domów dziecka. Pieniądze otrzymały też spółdzielnie mieszkaniowe i jednostki wojskowe. 120 tys. zł, które trafiło do Miejskiego Zarządu Dróg i Zieleni, przeznaczono na urządzenie terenów zielonych przy al. Sikorskiego. Na odcinku od ulicy Robotniczej do Łukasiewicza zaszadzone 249 drzew. W przyszłości będą one pełniły rolę zielonych ekr-

nów akustycznych. W ramach rozpoczętych w ub.r. robót ogrodniczych oczyszczono teren, ścinano i karczowano drzewa owocowe, przygotowywano miejsce pod ciąg pieszo-rowerowy. W sumie na urządzenie terenów zielonych Fundusz przeznaczył prawie 240 tys. zł.

Drzewa sadzono również na os. Kmity i Nowe Miasto. Na tzw. zieleni izolacyjną przy al. Witosa, Powstańców Warszawy oraz ul. Rejtana i Podwistocze wydano 14 tys. zł.

– Od chwili powstania Funduszu pod koniec lat 80. w Rzeszowie posadzono już kilkadziesiąt tysięcy drzew. Sądzę, że za 5, 7 lat mieszkańcy zobaczą efekt tych prac – uważa dyrektor Wisz.

Przewiduje też, że tegoroczny budżet nie będzie wyższy od ubiegłorocznego.

– Coraz więcej przedsiębiorstw wprowadza rozwiązania proekologiczne. Zmniejszają się opłaty za korzystanie ze środowiska, a tym samym spadają dochody Funduszu – dodaje J. Wisz. ■

Pierwsza klasa



Rzeszów, SP nr 28, klasa Ia

Andżelika Baran, Hanna Bieniek, Łukasz Dubiel, Damian Grzybowski, Rafał Kulikowski, Patryk Kustra, Dominika Leniart, Konrad Pasterniak, Krystian Pinderski, Piotr Porowski, Łukasz Przybylski, Marek Rusin, Łukasz Stabocha, Agata Surowiec, Katarzyna Szczepanowicz, Kamil Szela, Maciej Śliwa, Radosław Woźny, Marlena Wójcik, Adrian Wróbel.

Wychowawca klasy: mgr Maria Grzebyk.

„NOWINY” PYTAJĄ

Walentynki tuż – tuż. A nas intriguje kwestia, czy miłość jest procesem chemicznym, czy irracjonalnym zjawiskiem, którego żadną miarą nie da się wyjaśnić. O pomoc w rozwiązaniu tej zagadki poprosiliśmy naszych Czytelników.

URSZULA KORAB

fryzjerka salonu „Gabriel” przy ul. 3 Maja



JANUSZ WITOWICZ

– Miłość wpływa z naszego wnętrza. Z pewnością zachodzą tam procesy, które sprawiają, że z powodu jakiejś osoby czujemy się szczególnie. Nie potrafię jednak wyjaśnić, co decyduje o wyborze ukochanego. Chyba pierwsze wrażenie. Wygląd i zapach. Zdarzają się uczucia, które dojrzejają w nas stopniowo, w miarę, jak poznajemy się lepiej. Ale, moim zdaniem, częściej zakochujemy się „bez głowy”. Bach! I wpadliśmy jak śliwka w kompot.

PAWEŁ BERES

kierownik sieci sklepów obuwniczych

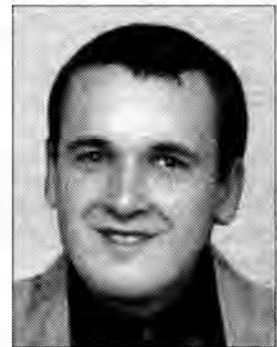

TABELSZ POZNAK

– Słyszałem, że za miłość odpowiedzialne są specjalne hormony, które działają przez 18 miesięcy. Moim zdaniem, to bzdura. Nie da się wyjaśnić, dlaczego jest tak, że setka osób się przewinie i nic. Aż spotka się tę jedną jedyną. Nie zauważa się jej wad. Mija trochę czasu. Już widzimy wady, ale wcale nam one nie przeszkadzają. Prawdziwa miłość jest jedna na całe życie i dlatego trudno ją znaleźć.

KATARZYNA MIGDAŁOWSKA

koordynator pracy artystycznej w Teatrze „Maska”



JANUSZ WITOWICZ

– Miłość to z pewnością nie chemia. Jest coś, co określamy jako magnetyzm serca. Spoglądamy w czyjeś oczy i widzimy serduszkę, jak u zakochanego psa z kreskówki Disneya. To dzieje się zawsze od pierwszego wejrzenia. Nie wiadomo, jak długo miłość potrwali czy jest jedna na całe życie. Po prostu magnetyzm serca i już.

ALINA PUDEŁO