

Z Archiwum X

str. 2

Jak w czasach PRL nazywano futrzane czapki z klapkami opuszczanymi na uszy?



Ściągać

każdy może str. 9

Każdy z nas ściągał w szkole. Na kartkówkach, klasówkach, a przede wszystkim na maturze.



Kożuch

na kremie

str. 12

Przeterminowane kosmetyki szkodzą i postarzają.



Marne

widoki str. 22

Porażka koszykarzy Polonii Przemysł w Tarnowie niczego jeszcze nie przesądza.



KRÓTKO

Wiosenna branka

W wojsku nie ma miejsca dla kobiet.

str. 4

Sen braci mniejszych

Bezdomne zwierzęta z Tarnobrzega i Gorzyc wywozi się do Kielc i usypia.

str. 5

Matury pod nadzorem

Dyrektorzy szkół odpowiadają na pytanie, czy mają kłopoty z alkoholem.

str. 3

Nie ma zgody

Debaty na temat sposobów zwalczania bezrobocia zakończyła się okupacją jednej z sal resortu pracy przez kilkunastu działaczy OPZZ.

str. 6

Ostatecznie uniewinnieni

Sąd Apelacyjny utrzymał wyrok I instancji, uniewinniając czterech kryminalistów z zarzutu zabójstwa b. premiera PRL, Piotra Jaroszewicza i jego żony. Wyrok ten jest prawomocny.

str. 7

Przeciekła stopa

NBP zamierza uruchomić procedury postępowania karnego w sprawie rzekomego przecieku o podwyżce stóp z 23 lutego.

str. 10

Kamienie i kauczyk.

Jedenastu żołnierzy amerykańskich, jeden polski oraz tłumacz KFOR odnieśli rany w starciach z ludnością serbską w Kosowie.

str. 8

Czerwony deszcz

PODKARPACKIE. Wczoraj w regionie padał czerwony deszcz. Rdzawe plamy najlepiej było widać na jasnych samochodach.

Do naszej redakcji zadzwonili Czytelnicy, którzy twierdzili, że rdzawy deszcz to skutek zanieczyszczeń z elektrociepłowni. Inni uważali, że deszczowa chmura nad województwo trafiła aż z Japonii, gdzie wybuchł wulkan. Zastanawiano się również, czy czerwony deszcz nie był wywołany pyleniem niektórych drzew.

Krakowscy naukowcy stwierdzili, że rdzawy deszcz to skutek szalejących burz piaskowych. **zet**



Po zimowej przerwie wznowiono prace na krośnieńskim Rynku. W ub. r. na ścianie wschodniej znaleziono średniowieczne fundamenty ratusza oraz drewniane wodociągi z 1366 r. - starsze od krakowskich. Od czerwca archeolodzy zaczną prace na ścianie zachodniej. Mają nadzieję, że znajdą tam fundamenty wieży ratuszowej. Oby mieli rację... **ar**

Za pięć lat wielka przeprowadzka

Kuria w muzeum

JACEK BORZĘCKI

PRZEMYŚL. Decyzją kościelno-państwowej Komisji Majątkowej budynek Muzeum Narodowego Ziemi Przemyskiej zostanie zwrócony archidiecezji przemysko-warszawskiej obrządku bizantyjsko-ukraińskiego. Muzeum będzie miało 5 lat na przeprowadzenie swoich zbiorów do budynku Starostwa Przemyskiego.

Informację tę potwierdził wczoraj członek Komisji Majątkowej, Stefan Wasilewicz. Pismo w tej sprawie dotrze do zainteresowanych stron za miesiąc. Bizantyjsko-ukraińska Kuria Arcybiskupia odzyska również budynek Biblioteki Pedagogicznej przy ul. św. Jana 32.

Przed podjęciem decyzji na wtorkowym posiedzeniu Komisji Majątkowej, w obecności przedstawicieli władz samorządowych i wojewódzkich województwa podkarpackiego, pełnomocnicy Kurii zadeklarowali, że zrezygnują z ubiegania się o zwrot kilku innych nieruchomości na terenie Przemysła.

Polscy grekokatolicy uzyskali możliwość starania się o zwrot przedwojennych nieruchomości na mocy ustawy Sejmu PRL z 17 maja 1989 roku, przynajmniej za-

kie prawo polskiemu Kościołowi katolickiemu, w którego jurysdykcji znajdował się również obrządek grekokatolicki.

Na początku lat 90. diecezja przemysko-warszawska obrządku bizantyjsko-ukraińskiego odzyskała gmach swojego przedwojennego seminarium duchownego, a także dawny klasztor bazylikański. Wkrótce zwrócono grekokatolikom również budynek dawnego klasztoru Sióstr Bazyliank, a także staromiejską kamienicę (Rynek 12).

Ogółem grekokatolicka Kuria Biskupia starała się o zwrot ponad 30 przedwojennych nieruchomości.

Przed wojną w 70-tysięcznym Przemyślu Ukraińcy stanowili ok. 10 procent mieszkańców, aktualnie ok. 3 procent.

Decyzja Komisji Majątkowej jest decyzją praworządnego państwa i zasługuje na szacunek. Problem w tym, że władze Ukrainy, deklarując przyjazne i strategicznie ważne stosunki z Polską, nie odważają się, jak dotąd, równie praworządnym traktowaniem rozszczeń majątkowych Kościoła rzymskokatolickiego na Ukrainie, którego sporą część stanowią Polacy.



Budynek Muzeum Narodowego Ziemi Przemyskiej.

Chciał zarobić, teraz chce wysadzać w powietrze

BIEDNY BOGACZ

ADAM MAŁEK

DŁUGIE K. JEDLICZA. Wysadzę budynek Galicyjskiego Trustu Kapitałowo-Inwestycyjnego w Rzeszowie, jeśli nie odzyskam pieniędzy. Ja nie żartuję! Tak do ministra sprawiedliwości napisał jeden z oszukanych przez „bank” klientów.

Marian Janocha z Długiego k. Jedlicza po powrocie z Hiszpanii w 1993 r. zdeponował w Banku Gospodarki Żywnościowej 120 tys. zł. Z prasy dowiedział się jednak, że Galicyjski Trust Kapitałowo-Inwestycyjny w Rzeszowie daje klientom większe oprocentowanie. Wybrał oszczędności i wpłacił do trustu (na 54 proc. w skali roku).

Byłem najszczęśliwszym człowiekiem pod słońcem. Kupiłem działkę i zacząłem budować dom. Obliczyłem, że postawię go z samych procentów - opowiada Marian Janocha.

Wkrótce okazało się, że GTKI splajtowało. Janocha, podobnie jak 9 tysięcy innych klientów trustu, wniósł sprawę do sądu. Wygrał, ale pieniędzy nie odzyskał.

Napisał do ministra sprawiedliwości. Zagroził, że jeżeli w tym roku nie pomoże mu odzyskać pieniędzy, to budynek GTKI przy ul. Hanasiewicza w Rzeszowie wysadzi w powietrze. Ministerstwo przekazało list Prokuraturze Rejonowej w Krośnie. Ta wszczęła postępowanie, które jednak zostało umorzone.

Ja nie żartuję - zastrzegł Janocha. - Wysadzę budynek, jeżeli państwo polskie, które pozwoliło działać oszustom z GTKI, nie pomoże mi odzyskać pieniędzy.

Twierdzi, że nie ma nic do stracenia. Z żoną i synem mieszkają w „kurnej” ponad 150-letniej chatce.

Mury zgniłe, nie ma podłogi tylko klepisko, a na głowę w każdej chwili runie dach. Wegetujemy. Mam 400 złotych zasiłku na całą rodzinę - mówi Maria Janocha, żona.

Janocha wyczerpał wszystkie drogi prawne w Polsce. Ma nadzieję, że pomoże mu Europejski Trybunał Praw Człowieka w Strasburgu, przed którym domaga się odszkodowania od Skarbu Państwa. Wyliczył, że w tej chwili razem z odsetkami GTKI jest mu winne 1 mln zł.

GTKI powstał w 1991 r. Miał gromadzić i lokować kapitał w intratnych interesach. Zdaniem poszkodowanych, Sąd Gospodarczy w Rzeszowie popełnił błąd rejestrując GTKI. Kilka miesięcy po rejestracji nadzór bankowy przesłał do sądu pismo informujące, że rejestracja odbyła się bez wymaganej zgody NBP. Oszukani klienci uważają, że gdyby sąd nie zarejestrował trustu, nie straciliby oszczędności. Dlatego teraz skarżą Skarb Państwa.

JUTRO W MAGAZYNIE

Ford chowa głowę w poduszkę

Poduszka w fordzie miała chronić, nie kaleczyć. Monika ma 8 lat. Nie może biegać ani jeździć na rowerze. Jest sparaliżowana po uderzeniu przez poduszkę. Rodzice już półtora roku szukają odpowiedzialnego za kalectwo córki.

Zderzenie czołowe

Właściciel szkoły nauki jazdy przegrał przetarg o plac manewrowy. Twierdzi, że w ten sposób chciano go wykończyć.

Producentka hitów

Rodzina Gaertnerów bardzo często gościła w wadowickim domu rodzinnym papieża. To pod okiem ciotki Katarzyny Gaertner-Ojciec Święty, jako kilkunastoletni Karol Wojtyła, uczył się gry na fortepianie. Kompozytorka pierwszej w Polsce mszy beatowej zdradza Czytelnikom „Nowin” najbliższe i zaskakujące plany artystyczne.

ODESZLI

Janusz Ziółkowski



Były szef Kancelarii Prezydenta Lecha Wałęsy zmarł w wieku 76 lat wczoraj nad ranem w poznańskim szpitalu. Ukończył ekonomię polityczną i socjologię na Uniwersytecie Adama Mickiewicza, tam później wykładał.

W 1980 r. wstąpił do NSZZ „Solidarność”. Wspierał strajkujących studentów UAM. W październiku 1981 r. został wybrany rektorem tej uczelni. Usunięty z tego stanowiska po wprowadzeniu stanu wojennego. Uczestnik obrad „okrągłego stołu” w podzespole ds. nauki, oświaty i postępu technicznego.

Członek Komitetu Obywatelskiego przy Lechu Wałęsie. Senator I kadencji. W 1991 r. powołany przez prezydenta Lecha Wałęsę na sekretarza stanu ds. międzynarodowych w Kancelarii Prezydenta. Po odejściu Jarosława Kaczyńskiego kierował Kancelarią do końca kadencji Wałęsy. Jak mówił podczas Kongresu regionalnego ChD III RP w Poznaniu, nie wstąpił do partii Wałęsy ponieważ „jest już na to za stary”. Nie opuścił jednak Wałęsy: był członkiem Instytutu imienia byłego prezydenta. PAP, JK

SONDAŻ

Do UE powoli

Tylko 5 proc. Polaków bardzo interesuje się sprawami związanymi z integracją europejską – wynika z sondażu Demoskopu. Badanie wykazało, że 76 proc. Polaków wie niewiele lub nic o funkcjonowaniu Unii.

Największych korzyści z integracji spodziewamy się w gospodarce: 64 proc. liczy na zwiększenie inwestycji zagranicznych, 57 proc. – na możliwość podejmowania pracy za granicą, 43 proc. – na przyspieszenie tempa rozwoju gospodarczego kraju.

Nie wiążemy natomiast z przystąpieniem do UE większych nadziei na ograniczenie korupcji i bezrobocia, a 53 proc. badanych uważa, że będzie się pogłębiać różnica między bogatymi i biednymi.



Tylko 30 proc. ma nadzieję, że członkostwo w Unii wpłynie na lepsze funkcjonowanie polskich sądów, a 28 proc. – na poprawę jakości usług służby zdrowia.

W rezultacie nie spieszy się nam do Unii. Tylko co piąty badany (20 proc.) jest zdania, że Polska powinna jak najszybciej wstąpić do UE, 51 proc. – że tak, ale bez specjalnego pośpiechu, a 14 proc. – że w ogóle nie powinna do Unii wstępować. PAP, JK



Samica „wiezie” samca do stawu – tym razem się udało.

Zabawa z nagrodami! Dziś kolejni zwycięzcy!

Z ARCHIWUM X

Nagrody – książki, albumy – będą mogli państwo wygrać w osiemnastym etapie naszej zabawy – „Z ARCHIWUM X”.

Prosimy wyciąć z pierwszej strony 5 kolejnych wnień tytułowych naszej gazety (z napisem „Nowiny” i datą), począwszy od dziś (6 kwietnia) do środy (12 kwietnia) włącznie. Prosimy wypełnić również kupon (wydrukujemy go dokładnie za tydzień, w czwartek, 13 kwietnia). Na kuponie należy wpisać odpowiedź na pytanie:

Jak w czasach PRL nazywano obywateli zasłużonych dla państwa ludowego:

- a: murarz-tylnikarz
b: Budowniczy Polski Ludowej

Koperty (z 5 wniećmi i kuponem) z dopiskiem „Z ARCHIWUM X”, prosimy nadsyłać pod adresem: Spółka „R-press”, 35-016 Rzeszów, ul. Unii Lubelskiej 3, do wtorku, 18 kwietnia 2000 r. włącznie. Nazwiska zwycięzców ogłosimy w czwartek, 20 kwietnia.

- Powodzenia!
• Co czwartek zabawa z nagrodami!
• Co czwartek lista zwycięzców naszych zabaw.

Nie przegap. Co czwartek, to czwartek.

W szesnastym etapie naszej zabawy „Z Archiwum X” (pytanie zamieściliśmy przed dwoma tygodniami), nagrody – książki, albumy – wylosowali: Magdalena Matuła z Budziwoja, Edward Miąsik z Rzeszowa, Edward Gliżyński z Siedlisk, Elżbieta Kidacka z Rzeszowa, Edmund Mucha z Tuszynie.

Pytanie szesnastego etapu: **Jak nazywano modne w PRL spodnie z (bardzo) szerokimi nogawkami?**

Odpowiedź: **dzwony lub szwedzki**
W sprawie odebrania nagród prosimy o kontakt (najpóźniej do 14 kwietnia) z Działem Marketingu („R-press”, Rzeszów, ul. Unii Lubelskiej 3), tel. (0-17) 862-67-77.



Fr. Dąbał, St. Głowaty, St. Szkraba i Wł. Kruczek w czasie wmurowywania aktu erekcyjnego pod budowę Huty Szkła Opakowaniowego w Jarosławiu (29 maja, 1972 r.)

Pytanie osiemnastego etapu: **Jak w czasach PRL nazywano obywateli zasłużonych dla państwa ludowego:**

- a: murarz-tylnikarz
b: Budowniczy Polski Ludowej

ZABAWA Z NAGRODAMI
Z Archiwum X

KUPON NR 17

Jak nazywano w czasach PRL futrzane czapki z kłapkami opuszczanymi na uszy?

Imię, nazwisko i adres

Zgadzam się na przetwarzanie przez R-press moich danych osobowych dla potrzeb konkursu.

czytelny podpis

Dziś zamieszczamy kupon z pytaniem siedemnastego etapu. Za tydzień nazwiska zwycięzców.

A PROPOS

JAROSŁAW A. SZCZEPAŃSKI

Wstydlive ankiety

Specjalne ankiety wynikające z ustawy o ochronie informacji niejawnych traktowane są wstydlive, przynajmniej przez urzędników oświatowych. Trudno na ten temat dowiedzieć się czegoś od kuratora podkarpackiego i jego zastępcy. Od nich zależy, czy dyrektorzy szkół będą musieli ją wypełnić. Dla mediów są nieuchwytni.

Ankieta rzeczywiście dotyka sfer, nazwijmy, wstydlivych; trzeba podać m. in. stan zadłużenia, odpowiedzieć na pytanie, czy się ma kłopoty z alkoholem lub narkotykami.

W krajach Zachodu, który obrósł u nas liberalnym mitem, obowiązek wypełniania takich ankiet przez osoby publiczne bądź pracujące w instytucjach odpowiedzialnych za wychowanie dzieci i młodzieży od dawna jest czymś normalnym. Nie likwiduje to korupcji i nie do końca tamuje dostęp do szkół, na przykład, rozmaitym dewiantom, ale na pewno w znacznej mierze utrudnia rozpowszechnianie się najróżniejszych tego typu zarazy.



JUBILEUSZ 2000

Mniej pielgrzymów

W związku z Wielkim Jubileuszem do Rzymu przyjedzie ok. 25 mln pielgrzymów. Dotychczasowe obliczenia zakładające, że przybędzie ich 40, a nawet 60 mln, były przesadzone – przyznają szefowie Włoskiego Instytutu Statystycznego, a także dyrektorzy agencji przygotowującej obchody roku 2000.

Poprzednie dane, czyli 60 mln, to raczej wymysł dziennikarzy niż wyliczenia statystyczne – powiedział prezes agencji odpowiedzialnej za przygotowanie Jubileuszu, Luigi Zanda.

Jednak także wyliczenia statystyczne nie są dokładne. Np. w grudniu przewidywano przyjazd do Rzymu miliona pielgrzymów, a po podliczeniu okazało się, że było ich prawie dwa miliony. W lutym spodziewano się miliona stu tysięcy, a przyjechało półtora miliona.

W kwietniu organizatorzy spodziewają się dwóch i pół miliona gości, a w maju i czerwcu nawet więcej. Tylko na uroczystości pierwszomajowe w Rzymie zarezerwowano już 150 tys. miejsc noclegowych.

Dotychczasowym przebiegiem obchodów Roku Świętego nie mile zaskoczeni są rzymscy hotelarze i właściciele sklepów. Nie przewidzieli, że pielgrzymi są zazwyczaj niezbyt zamożni, nie mieszkają w hotelach, nie jadają w restauracjach i nie robią eleganckich zakupów. Obliczono, że przeciętny pielgrzym wydaje dziennie ok. 100 tys. lirów, czyli mniej niż 50 dolarów.

Po pierwszych trzech miesiącach Roku Jubileuszowego daje się już zauważyć pewną prawidłowość. Spada liczba bogatych turystów z Japonii – o 6 proc. w stosunku do tego samego okresu 1999 r. Rośnie liczba pielgrzymów z krajów katolickich.

AGNIESZKA GAWERSKA

Z ŻYCIA FAUNY

Żabie gody

Od kilku dni, przy drodze w okolicach stadionu Polonii w Krakowie, uczniowie miejscowych podstawówek, przy pomocy członków Towarzystwa Opieki nad Zwierzętami, pomagają żabom w przejściu z miejsc zimowania do tych, w których będą odbywać gody.

Przełom marca i kwietnia to okres dorocznej wędrówki żab. Aby wyostać się z miejsc, w których zimowały, muszą często przejść przez jezdnię. Tam spora

ich część ginie pod kołami samochodów. Przyrodnicy oceniają, że w niektórych takich miejscach zabija populacja jest przez samochody przereźdana nawet o 50 proc. Akcją zbierania i przenoszenia żab nadzoruje Grażyna Ryzner, wiceprezes przemysłowego TOnZ. Dzięki jej staraniom udało się kupić specjalną siatkę do wylapywania żab. Był to wydatek rzędu 1000 zł. Akcja przenoszenia żab potrwa jeszcze kilka dni.

nz

Z KRYMINAŁU

Poszedł za potrzebą stracił fortunę

Złodziej, który w środę na parking w Szwajcarii ukradł płócienną torbę z samochodu pewnego Niemca, zapewne nie przypuszczał, jaki łup mu się trafił. W torbie było... 520 tys. niemieckich marek.

61-letni Niemiec zeznał, że pieniądze wziął do Liechtensteinu; wielu obywateli Niemiec

deponuje w tym księstwie gotówkę, „ratując” ją przed zakusami swego fiskusa.

Dziwi jednak fakt, że ów Niemiec nie zamknął samochodu, idąc do toalety. Policjantom tłumaczył, że nie widział takiej konieczności, bo parking był pusty.

PAP, JK

LOTTO

MULTI LOTEK
4, 6, 7, 11, 21, 24, 25,
28, 31, 34, 37, 41, 42,
45, 47, 49, 58, 69, 70, 80

JOKER
4401681

DUŻY LOTEK
3, 14, 21, 25, 29, 41

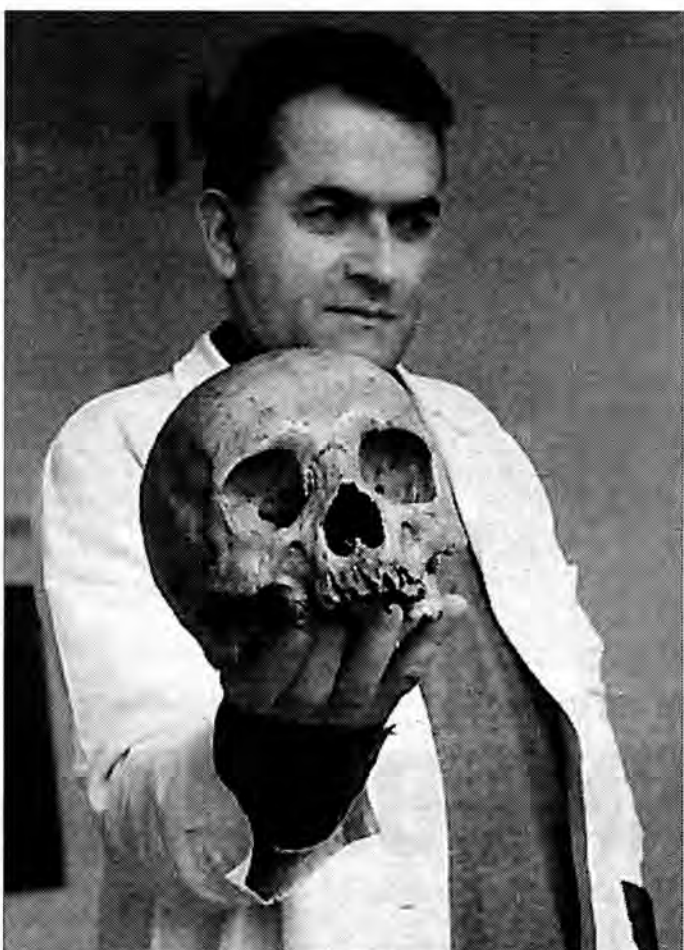

Czaszka, którą prezentuje patomorfolog lek. Wiesław Dudzik, jest pociągnięta bezbarwnym lakierem i dobrze spreparowana.

Elektryczna lampa czy pomoc medyczna

Czaszka w reklamówce

JAN MISZCZAK

ZALESIE. PRZEMYŚL. Pracownicy z Leśnictwa Zalesie znaleźli w lesie reklamówkę z ludzką czaszką. Nie wiadomo, do kogo należy.

Onieźwiałym znalezisku powiadomiono policję. Czaszkę zabezpieczono do badań specjalistycznych. Oględziny dokonane przez patomorfologa lek. Wiesława Dudzika nie wykazały żadnych uszkodzeń kości. Brakuje jednak zuchwy. – Na razie nie można powiedzieć niczego konkretnego – usłyszeliśmy zarówno od policjantów jak i w Prokuraturze Rejonowej.

– Czaszka, którą złożono w prosektorium, zostanie przesłana do Zakładu Medycyny Sądowej w Krakowie i być może tam badania wykażą, skąd znalazła się w

podprzemyskim lesie. Krąży pogłoski, że czaszka może należeć do starszego mężczyzny, który przed ośmiu laty zaginął w tym rejonie i do dziś nie udało się go odnaleźć. Ta wersja wydaje się jednak mało prawdopodobna, tym bardziej że nie znaleziono innych ludzkich szczątków. Jak się dowiedzieliśmy, czaszka była ponadto pociągnięta... bezbarwnym lakierem. Są też ślady piłowania, co mogłoby świadczyć o tym, że jakiś „makabryczny żartowiszczyk” chciał założyć w niej żarówkę i zrobić... lampkę elektryczną. Tym bardziej że policja znalazła też resztki przewodów. Nie można również wykluczyć, że czaszka służyła do zajęć medycznych.

Policja zwraca się do wszystkich osób, które mogłyby pomóc w wyjaśnieniu tej zagadki, prosząc o kontakt z nrem 997.

Wielkanocna pomoc Caritasu

Rodakom na Wschodzie

Caritas Diecezji Rzeszowskiej organizuje wielkanocną pomoc dla Polaków mieszkających na Wschodzie.

W najbliższą niedzielę (9 bm.) w Rzeszowie, koło kościoła farnego przy ul. 3 Maja, od godz. 10 do 14, będzie można składać dary. Można je też przynieść do magazynu Caritasu przy ul. Jana

Styki 21 w Rzeszowie, codziennie w godz. 9 – 14, w soboty od 9 do 12.

Pieniądze można wpłacać na konto Caritasu: Caritas Diecezji Rzeszowskiej, ul. Jana Styki 21. 35-006 Rzeszów. PKO BP I Oddział w Rzeszowie 49 10204391 114970492.

WŁADYSŁAW BOROWIEC

WIOSENNA PROMOCJA!

AMG Computers,
LUKAS Banku,
Radia VIA i Nowin!

Szczegóły w śródownym wydaniu Nowin!

114. Szpital Wojskowy z Przychodnią SP ZOZ w Przemyślu

ZATRUDNI
lekarzy ze specjalizacją - choroby wewnętrzne lub lekarza rodzinnego

Kontakt osobisty w sekretariacie lub telefonicznie: 677-15-00. op-3930

Dyrektorzy szkół „złustrowani”

MATURY POD NADZOREM

BARTOSZ BAĆAL

PODKARPACKIE. Dyrektorzy szkół średnich podpisują deklaracje o zachowaniu tajemnicy służbowej. Kuratorzy mogą też zażądać, aby wypełnili specjalną ankietę, w której m.in. muszą odpowiedzieć na pytanie, czy mają kłopoty z alkoholem.

Szczególne środki bezpieczeństwa w związku z zachowaniem tajemnicy państwowej oraz służbowej wprowadziła Ustawa o ochronie informacji niejawnych. Osoby mające dostęp do dokumentów zastrzeżonych, poufnych czy tajnych muszą wypełnić specjalną ankietę. Lista zawiera szczegółowe pytania dotyczące danych osobowych rodziców, dzieci, współmałżonka, zadłużenia, skłonności do narkotyków i alkoholu.

Tajemnicą objęte są treści egzaminów maturalnych. – Pytania ujawnić można dopiero po rozpoczęciu egzaminu – mówi Andrzej Bajorski, dyrektor Wydziału Szkolnictwa Ponadpodstawowego Podkarpackiego Kuratorium Oświaty.

Przy przekazywaniu materiałów egzaminacyjnych obowiązuje ścisła procedura. – Ma być tak. Po zestawie udaje się samochodem do wcześniej określonego miejsca, w dniu egzaminu, o umówionej godzinie, w towarzystwie drugiej osoby – wyjaśnia Jerzy Stokłosa, dyrektor Zespołu Szkół Elektronicznych w Rzeszowie.

– Specjalne oświadczenia o zachowaniu tajemnicy wypełniamy od lat. Podobnie dyrektorzy szkół – mówi Andrzej Bajorski. – Teraz, w związku z ustawą, pojawiły się nowe ankiety. Mogą one pewne sprawy uporządkować – kontynuuje dyr. Bajorski.

Podkarpacki dyrektorzy przewidzianych przez ustawę ankiet jednak nie otrzymali.

Dlaczego? Trudno ustalić. – To nie jest pole zainteresowań Urzędu Ochrony Państwa. Tutaj chodzi o tajemnicę służbową. Wypełnienie tej ankiety może zlecić kurator oświaty – tłumaczy Magdalena Kuliga-Skrzypek, rzecznik rzeszowskiej delegatury UOP.

Andrzej Bajorski przyznaje, że widział już nową ankietę, ale jej nie wypełniał. Nie wie też, czy zostanie ona skierowana do dyrektorów podkarpackich szkół średnich. – To zależy od kuratora. Jego trzeba zapytać – mówi. Zarówno kurator oświaty, jak i pani wicekurator, byli wczoraj dla prasy nieuchwytni. Podobnie jak rzecznik prasowy Ministerstwa Edukacji Narodowej.

Nalot skarbówki w RES-DROBIE

Kurczaki i silniki

RZESZÓW. W Rzeszowskich Zakładach Drobiarskich RES-DROB odbywała się wtorek licytacja kilku samochodów. Niespodziewanie w zakładzie zjawili się przedstawiciele „skarbowki” po zaległe podatki. Mimo zamieszania, przetarg został dokończony.

Podczas przetargu do zakładu przyjechał Urząd Skarbowy, ponieważ trochę zalegamy z po-

datkami. O terminie przetargu „skarbowka” dowiedziała się z ogłoszenia w prasie. Jednak nie nie wskórali. Pieniądze w pierwszej kolejności będą przeznaczone na wypłaty dla pracowników – tłumaczy Wojciech Czarniecki, prezes RES-DROBU.

Zakład przez kilka tygodni miał przestoje. Teraz próbuje zgromadzić pieniądze na pensje dla pracowników. Częściowo uzyskuje środki ze sklepów i hurtowni, które „Drobiarskim” za-

legają z płatnościami. Innym sposobem jest wyprzedaż części zbędnego majątku, w tym samochodów.

– Każdy pilnuje swego. Przedstawiciele „skarbowki” działali zgodnie z prawem – dodaje szef firmy.

Prezes Czarniecki potwierdził informację, że z RES-DROBU skradziono silniki. – Wyniesiono ich dziesięć! I to w czasie pracy! Trudno przypuszczać, by silniki ukradł ktoś spoza pracowników. Zgłosiłem incydent policji, która prowadzi w tej sprawie dochodzenie – wyjaśnił szef firmy. STANISŁAW SIWAK



Studenci byli najliczniejszą grupą wśród uczestników zakończonej wczoraj w Rzeszowie dwudniowej konferencji „Europejska Unia walutowa w perspektywie polskiej gospodarki”. To dobra wiadomość. Szkoda jednak, że w konferencji wzięli udział tylko nieliczni przedsiębiorcy, bankowcy i decydenci. Wszak jednym z jej celów było przewidywanie obaw i niepewności związanych z integracją ze strukturami unijnymi. Niewykluczone, że wszystko już wiemy i niczego się nie boimy. L

POGODA NA DZIS...

Zachmurzenie całkowite z zanikającymi opadami deszczu. Wiatr silny, porywisty, północno-zachodni. Ciśnienie atm. wyniosło wczoraj wieczorem w Rzeszowie 969 hPa, tendencja na dziś – wahania.



... I NA JUTRO

Zachmurzenie zmienne z przejaśnieniami, bez opadów. Chłodniej. Wiatr umiarkowany i silny północny. Sytuacja biometeorologiczna niekorzystna. IP



MIĘDZYNARODOWE TARGI GALICYJSKIE

zapraszają wszystkich Wystawców do udziału w

Międzynarodowych Targach Rolno-Spożywczych Maszyn i Urządzeń dla Przemysłu Spożywczego

GALFOOD 2000

11 -13 maja 2000 r.

HALA "POLAM - RZESZÓW"

Patronat objęli:
Marszałek Województwa Podkarpackiego
Wojewoda Podkarpacki i Prezydent Miasta Rzeszowa
Regionalna Izba Gospodarcza

Targi odwiedzą Prezydenci Polski i Ukrainy

- przedsiębiorcy z Ukrainy, Czech, Słowacji, Węgier
zaproszeni według indywidualnych zapotrzebowań Wystawców
- seminaria, wykłady i porady dla firm inwestujących za granicą

MTG For BI

Rzeszów, 36-062 Zaczernie, Milocin 181
tel. (0-17) 85-36-456, tel./fax (0-17) 85-34-899
e-mail: forbi@poczta.onet.pl

op-2980

W magazynach spółdzielni przechowywano lewy alkohol

Beczki z procentami

GODOWA K. STRZYŻOWA. Magazyn z beczkami wypełnionymi „podejrzany” alkoholem wykryła wczoraj policja. Skonfiskowano 4 tysiące litrów wódki. Zatrzymano dwóch mężczyzn.

Nasze informacje potwierdził Marian Szakalicki, naczelnik wydziału ds. Przestępczości Gospodarczej Podkarpackiej Komendy Wojewódzkiej Policji w Rzeszowie. Ze względu na dobro prowadzonego dochodzenia, nie ujawnił szczegółów.

Wiadomo, że beczki z alkoholem były przechowywane w magazynach Gminnej Spółdzielni Samopomoc Chłopska w Strzyżowie. Pomieszczenia dzierżawiła firma z woj. podkarpackiego, do której należały beczki.

Jak dowiedzieliśmy się nieoficjalnie, każdy z czterech zbiorników miał pojemność 1 tysiąca litrów. Na razie nie ustalono, skąd pochodzi wódka. Więcej będzie wiadomo po przesłuchaniu zatrzymanych mężczyzn.

ADAM MAŁEK

Pierwszy atak na ulę

Niedźwiedź – rozbójnik

CHMIEL. Wygodniaty niedźwiedź zakradł się wczoraj do pasieki jednego z miejscowych gospodarzy. Zniszczył ogrodzenie i trzy ule. To pierwszy atak niedźwiedzia w Bieszczadach po przebudzeniu się tych zwierząt z zimowego snu.

Nie jestem zaskoczony – mówi Zenon Amarowicz, szef Nadleśnictwa Lutowskiego. – Niedźwiedzie lubią żerować, a ich łupem najczęściej padają pasieki.

Jedynym sposobem uchronienia uli przed napastnikami jest zamontowanie elektrycznych pastuchów. Żadne inne straszaki nie są skuteczne. Niedźwiedź zdolny

jest wyłamać ogrodzenie, zrobić podkop, a nawet przeskoczyć dwumetrową siatkę.

Nadleśnictwo Lutowskie szacuje, że obecnie żyje w tych okolicach 37 niedźwiedzi, czyli o 20 procent więcej niż w zeszłym roku.

– Przestrzegamy lekkoomyślnych turystów, aby nie wchodzili na tereny, gdzie mogą być misie – mówi Amarowicz. – Ustawiliśmy tablice ostrzegawcze, których nie powinno się lekceważyć. Spotkanie z niedźwiedziem może mieć dla człowieka poważne konsekwencje. W poprzednich latach przekonano się o tym już kilka osób.

KRZYSZTOF POTACZAŁA

Wpadka małolatów

SANDOMIERZ. Policja zatrzymała wczoraj dwóch sprawców kradzieży, która miała miejsce w poniedziałek na ul. Ożarowskiej. Kilkunastoletni chłopcy wyrwali 62-letniej kobiecie torebkę ze znaczną kwotą pieniędzy i uciekli.

Kobieta miała przy sobie 20 tysięcy złotych za sprzedane jabłka. Banknoty przechowywała w kilku kieszeniach i torebce. Złodzieje

ukradli torebkę, w której znajdowało się ok. 5 tysięcy złotych. Poszkodowana szczegółowo opisała wygląd napastników i policjanci szybko ich namierzyli. Sprawcami okazali się 16-latkowie, Mariusz J. i Kamil W. Chłopcy przyznali się do kradzieży. Niestety, pieniędzy nie odzyskano, bo sprawcy przepuścili „utarg” na grach komputerowych. Obecnie chłopcy przebywają w Policji w Izbie Dziecka w Kielcach.

MR

Pobili policjantów

KROSNO. Dwaj policjanci zostali pobici w nocy z wtorku na środę, na parkingu przed Zajazdem „Wodnik” przy ul. Bieszczadzkiej. Sprawców nie udało się zatrzymać.

Policjanci byli po służbie i kiedy wyszli z lokalu zostali zaatakowani przez trzech napastników – mówi rzecznik prasowy krośnieńskiej policji Alojzy Pasiowicz. – Ponadto bandyci zabrali 300 złotych mężczyźni, który był razem z funkcjonariuszami.

– Nic nie wskazywało, że może dojść do jakiegokolwiek bójki, bo w lokalu nie działo się nic podejrzanego – usłyszeliśmy od kierowniczkę „Wodnika”.

ar

„Górale” i spirytus

JEDLICZE. Na kradzieży rowerów górskich i nielegalnym handlu alkoholem przyłapano 29-letniego Wacława W. z Jedlicza i 20-letniego Igora P., obywatela Ukrainy.

Złatki schodowej w bloku przy ul. Tokarskiego oraz z korytarza w siedzibie Urzędu Gminy w Jedliczu skradziono dwa rowery górskie. Policjanci ustalili, że w pobliżu miejsc kradzieży widziany był 29-letni Wacław W., bezrobotny, wcześniej karany. Udowodniono mu kradzież rowerów.

– Okazało się, że skradzione rowery kupił od niego Igor P. z Ukrainy – mówi rzecznik prasowy krośnieńskiej policji Alojzy Pasiowicz.

Policjanci ujawnili ponadto w mieszkaniu Wacława W. 32 litry spirytusu „Royal” oraz 3 litry innego alkoholu bez akcyzy. Alkohol należał do Igora P. Paser i jego małżonka zostali zatrzymani. Okazało się, że skradzione rowery wywieziono już na Ukrainę. Sprowadzono je jednak z powrotem do Polski. Wartość odzyskanych rowerów (w sumie było ich cztery) – blisko 3 tys. złotych.

ar

Zwłoki w rowie

RUDA RÓŻANIĘCKA. W rowie z wodą znaleziono w zwłoki nieznanego mężczyzny.

Na ciele denata nie stwierdzono zewnętrznych obrażeń. Prokurator zarządził przeprowadzenie sekcji zwłok, która wyjaśni przyczynę zgonu. Funkcjonariusze KPP w Lubaczowie ustalają kim był zmarły.

jm



W wojsku nie ma miejsca dla dziewcząt

WIOSENNA BRANKA

PODKARPACKIE. Pod koniec kwietnia rusza wiosenny pobór do wojska. W tym roku na odroczenie służby nie mogą liczyć młodzi rolnicy. Za to na pewno nie będą wzywane przed komisje poborowe... dziewczęta.

Pierwsi poborowi z naszego województwa staną na komisji 26 kwietnia. Do poboru staje rocznik 1981, także mężczyźni urodzeni w latach 1976-80, jeżeli wcześniej udało im się uniknąć kontaktu z komisjami poborowymi, oraz ci, którym skończyło się odroczenie.

W tym roku zmienił się system odroczeń. Mogą się o nie ubiegać tylko ci, którzy udowodnią swoją bezpośrednią opiekę nad członkiem rodziny. Przywilej ominie natomiast młodych rolników.

Wiele osób, ze względu na światopogląd i przekonania reli-

gijne, starać się będzie o służbę zastępczą. O tym, że nie jest to proste, świadczą liczby z zeszłego roku. W całym kraju na 3,5 tys. wniosków ostatecznie zaakceptowano jedynie 2 tys.

Przeciwko takiej sytuacji protestować będzie Pacyfistyczna Komenda Uzupelnień. Do 26 kwietnia w Rzeszowie powinien zostać utworzony jej oddział. Zanim to nastąpi, porad dzieli rzeszowskie Stowarzyszenie „Wiemy o tym”.

– W momencie rozpoczęcia branki pojawimy się na komisjach – zapowiadają jego członkowie. – Będziemy informować o prawnych możliwościach uniknięcia służby wojskowej, a wszystkim chętnym umożliwimy kontakt z prawnikami.

Przed komisjami poborowymi stawały dotychczas dziewczęta, głównie absolwentki szkół pielęgnarskich.

– W tym roku kobiety nie będą wzywane przed oblicze komisji – powiedziała dyr. Irena Koźmala z Podkarpackiego UW. – Ta kategoria poborowych nie została wymieniona w rozporządzeniu MSWiA i MON, w którym są szczegółowe zasady poboru.

Nieoficjalnie dowiedzieliśmy się, że na razie naszej armii nie stać na utrzymanie kobiet. Nie udało nam się jednak dowiedzieć, ilu młodych mężczyzn z Podkarpacia stanie przed komisjami, gdyż jest to objęte tajemnicą. Wezwani do odbycia zasadniczej służby wojskowej, winni ją odbywać jak najbliżej miejsca zamieszkania. Jest to tylko zalecenie podyktowane zasadą, że żołnierz ofiarnej broni rodzinnych stron. Spora część naszych mężczyzn z Podkarpackiego w dalszym ciągu będzie służyć na Pomorzu, gdyż tamtejsze jednostki mają największe zapotrzebowania.

jam, gkr

Kto się boi kamery?

Złodzieju daj się sfilmować!

PODKARPACKIE. Pięć kamer umieszczonych w najbardziej ruchliwych miejscach w Dębicy rejestruje każdy ruch mieszkańców. Centrum monitoringu mieści się w firmie ochroniarskiej. Wkrótce taki sam podgląd będą mieli policjanci z Komendy Powiatowej Policji w Dębicy.

Pracownicy monitorującej firmy zapewniają, że od chwili zarejestrowania przestępstwa są w stanie interweniować w ciągu 1,5 minuty.

Cztery kamery wiszą na skrzyżowaniu dróg w pobliżu centrum miasta, Rynku i dworca PKP. Jedyna kamera rejestruje pieszych w tunelu na dworcu PKP – miejscu chuligańskich rozbójów.

Monitoring Dębicy jest wspólnym przedsięwzięciem samorządu miejskiego i powiatowego. Pierwszy przekazał trzy kamery, starostwo – dwie. Koszt jednej kamery to 24 tys. zł. Roczny monitoring Dębicy pochłonie około 50 tys. zł, z czego miasto zapłaci firmie ochroniarskiej 30 tys. zł.

Kamery dokładnie rejestrują to, co dzieje się w promieniu 500 metrów. Taśma z nagraniem jest ar-

chiwizowana przez dwa dni i jeśli w tym czasie nie ma zgłoszenia o przestępstwie nagranie zostaje skasowane. W przypadku popełnienia przestępstwa taśma posłuży za dowód postępowania sądowego.

Sanok jest pierwszym miastem Podkarpacia posiadającym kamerowy monitoring. Siedem kamer kupiono w listopadzie 1998 r. Od tego czasu do chwili obecnej zarejestrowały siedem włamań do kiosków i sklepów. W wyniku natychmiastowej interwencji sprawców zatrzymano na gorącym uczynku. Zdaniem podinspektora Stanisława Hadama, rzecznika prasowego KPP w Sanoku, kamerowy monitoring jest bardzo dobrym sposobem prewencji. Znakomicie spełnia on rolę w przypadku śledzenia kibi-ców, z którymi, ze względu na lokalną ligę hokeja, miasto miało spore problemy.

W Rzeszowie baza monitoringu mieści się w Ratuszu. Kamera przymocowana do ściany budynku „Warty” przez całą dobę ma „na oku” Rynek. Stanisław Szczepański, rzecznik prasowy przydziału miasta, efekty monitoringu Rynku określił jako rewelacyjne. Od momentu zamontowania ka-

mery, co stało się pod koniec 1999 r., nie zarejestrowano ani jednego przestępstwa w tej okolicy. Dodatkowo poprawę bezpieczeństwa w Rynku zapewniło jego oświetlenie.

Monitoringu nie ma Przemyśl. W tegorocznym budżecie miasta nie przewidziano funduszy na ten cel. Jest propozycja utworzenia Fundacji „Bezpieczne Miasto” i jeśli uda się przeformować ten pomysł, fundacja zajmie się pozyskaniem pieniędzy na zakup kamer. Gdyby tak się stało, Przemyśl jeszcze w tym roku miałby monitoring.

– Miastu potrzeba co najmniej 6 - 8 kamer. Na ten cel musi się znaleźć około 150 - 200 tysięcy zł – powiedział Jerzy Żemleko, naczelnik wydziału zarządzania kryzysowego Urzędu Miejskiego w Przemyślu.

Dodał, że monitoring najbardziej przydałby się w rejonie Mostu Kamiennego i bazaru, gdzie nielegalnie handluje się alkoholem. Podobnie wygląda sytuacja w Rynku, gdzie, zwłaszcza w sezonie letnim, młodzież ma łatwy i niekontrolowany dostęp do alkoholu.

MIROSLAWA LESIAK

Z głębokim żalem zawiadamiamy, że w dniu 1.04.2000 r., po długiej chorobie zmarła kochana przez nas wszystkich

ŻONA, MAMA i BABCIA

**Marcelina
KLUKOWSKA**

Wieloletni pedagog i wychowawczyni Internatu Technikum Łączności w Przemyślu, członkini „Strzelca” i oddziałów AK walczących na Wołyniu.

Pogrzeb odbędzie się dnia 7.04.2000 r., o godz. 12.00, na cmentarzu głównym w Przemyślu, ul. Słowackiego.

Msza święta, o godz. 8.30, w kościele Garnizonowym (ojców karmelitów bosych).

Rodzina

op-3953

Koledze Sewerynowi
PRZYWARZE

wyrazaj szczerą współczucia z powodu śmierci

OJCA

składają:
dyrekcja, grono pedagogiczne,
rodzice i uczniowie Publicznego
Gimnazjum im. J. Pawła II
w Tyczynie

Wszystkim współczującym,
uczestnikom
ostatniej drogi naszego
OJCA

**Andrzeja
HEBZDY**

serdecznie dziękuje

Piotr Hębzda z rodziną

0-9864

06-2796

Dziś poznamy najlepszych matematyków

Walka o Koreę

STALOWA WOLA. 73 uczniów oczekuje na rozstrzygnięcie 51. Olimpiady Matematycznej. Emocje wzmagają nagrody, jakie przewidziano dla najlepszych. Wiadomo, że pierwsza szóstka reprezentować będzie nasz kraj na międzynarodowej olimpiadzie w Korei Płd.

Powierzenie stalowowolskiemu Zespołowi Szkół Ogólnokształcących im. KEN organizacji finałowych zmagani młodych matematyków jest dużym wyróżnieniem. Szkoła jednak w pełni sobie na to zasłużyła, bo od wielu lat zajmuje czołowe miejsca w rankingu organizowanym przez „Perspektywę”. Gospodarzy w finale 51. olimpiady reprezentują: Katarzyna Jachim i Tomasz Czajka. Obok nich w finałowych zmaganiach udział wzięło jeszcze trzech reprezentantów Podkarpacia: czwartoklasista Piotr Skibiński i Andrzej Tymoczko, obaj z rzeszowskiego IV LO im. M. Kopernika oraz uczeń II klasy I LO im. M. Kopernika w Krośnie, Jarosław Wrona.

Uczestnicy musieli przejść przez gęste sito eliminacji. Do pierwszego stopnia przystąpiło 1,5 tys. uzdolnionych matematycznie uczniów. Dzisiaj o godz. 16 zostaną ogłoszone wyniki finału.

Laureaci olimpiady mają zagwarantowany wstęp na studia wyższe bez egzaminów. Nagrodą dla pierwszej szóstki będzie bilet na olimpiadę międzynarodową, która w tym roku odbędzie się w Korei Płd. Druga szóstka reprezentować będzie nasz kraj na zawodach matematycznych Polska – Austria, a trzecia na olimpiadzie państw bałtyckich.

O tym, że warto było skoncentrować się na finałowych zadaniach przekonają cię laureaci, gdy zostaną im wręczone dodatkowe nagrody rzeczowe – pobudził ciekawość dyrektor ZSO im. KEN Stanisław Turek.

JERZY MIELNICZUK

Otwarta uczelnia

RZESZÓW. W sobotę przyszłi studenci będą mogli zaopracować się z ofertą Wyższej Szkoły Pedagogicznej. Tradycyjnie już uczelnia organizuje tzw. Dni Otwarte.

Pomiędzy godz. 10 a 11 wszyscy chętni będą mogli wysłuchać propozycji programowych oferowanych przez cztery wydziały uczelni.

Na zainteresowanych oczekiwać też będą w poszczególnych katedrach i instytutach pracownicy nauki. W niektórych przypadkach udostępnione będą testy obowiązujące na egzaminach wstępnych w latach ubiegłych. Podobny cykl spotkań władze uczelni zaplanowały na 15 bm.

Obecnie w ramach WSP funkcjonują 4 wydziały z 17 kierunkami. (4 z nich to licencjaty). Ponad połowa z 12 tys. studentów rzeszowskiej uczelni uczęszcza na studia dzienne.

SUPER GENY!

ATLAS ATLAS ATLAS ATLAS ATLAS

DLA KOWALSKIEGO

bimat

RZESZÓW, UL. WSPÓLNOŚĆ 2, TEL. (0177) 862 02 89

Byli w Alpach, Dolomitach, Pirenejach

HIMALAIŚCI Z RÓWNIN

KATARZYNA SOBIEŃSKA

TARNOBRZEG. Polskie Towarzystwo Tatrzańskie ujawniło się dopiero przedwcześniej przy okazji wystawy fotograficznej „Nasze wędrowanie”. Na ekspozycji pokazano barwne fotografie z górskich wędrowek.

Autorami wystawy są dwaj członkowie tarnobrzezkiego oddziału Polskiego Towarzystwa Tatrzańkiego Rafał Reczek i Mieczysław Winiarski.

Miłośnicy górskich wspinaczek z Tarnobrzega zreszuli się rok temu. Na czele stanął Bogdan Maślanka. Tarnobrzezki Oddział Polskiego Towarzystwa Tatrzańkiego stał się częścią jednego z najprężniejszych polskich kół w Nowym Sączu.

– Jestem zaskoczony tym, że w Tarnobrzegu, mieście położonym tak daleko od gór, działa takie towarzystwo – przyznał Jacek Brycki, przewodniczący Rady Miasta Tarnobrzega w czasie wtorkowego wernisażu.

– Nie ma w tym nic dziwnego – odparł wiceprezes Zarządu Głównego PTT Maciej Zaremba. – Ta-



Wystawa fotografii Rafała Reczka i Mieczysława Winiarskiego w Tarnobrzezkim Domu Kultury.

kie oddziały istnieją nawet w Gdańsku, Bydgoszczy czy Szczecinie, położonych znacznie dalej od gór niż Tarnobrzeg.

Na otwarcie górskiej wystawy przewodniczący tarnobrzezskich taterników Bogdan Maślanka przyrzekł o kulach.

– To po ostatniej wyprawie w Himalaje – wyjaśnił otwierający wystawę Piotr Markut, dyrektor Tarnobrzezkiego Domu Kultury.

Jedni dbają, inni zabijają

Sen braci mniejszych

PODKARPACKIE. W mieleckim schronisku chore zwierzęta usypia się dopiero wówczas, gdy nie ma szans na ich wyleczenie. Bezdomne czworonogi z Tarnobrzega i Gorzyc wywozi się do Kielc. Tam nikt nie bawi się w leczenie. Chore i stare usypiane są od razu.

Świętokrzyski Inspektor Weterynaryjny przeprowadził 21 marca kontrolę w Schronisku dla Bezdomnych Zwierząt w Kielcach, gdzie trafiają bezdomne zwierzęta z naszego regionu. Z protokołu pokontrolnego wynika, że w styczniu i lutym do schroniska przyjęto 320 psów. Na koniec 1999 r. przebywało tam 148 zwierząt. W ciągu dwóch miesięcy usypiono 145 psów. Jeżeli właściciel w ciągu 14 dni nie zgłosi się po zwierzę, zgodnie z uchwałą kieleckiej Rady Miasta może zostać usypione. Usypiane są psy chore, stare i w złej kondycji. Pozostałe zwierzęta przetrzymuje się w schronisku najwyżej rok.

– Informacje o tym, co dzieje się ze zwierzętami z naszego regionu, otrzymaliśmy od prezesa kieleckie-

go Stowarzyszenia Ochrony Zwierząt. Kierowniczka schroniska zaprzeczyła, ale liczby mówią same za siebie. Przez nasze przytulisko w Zaczerzniu przewinęło się 340 psów i żadnego nie usypiliśmy – twierdzi Jądwiaga Wcisło, wiceprezes RSOZ.

Władze Tarnobrzega twierdzą, że nie wiedziały nic o usypianiu bezdomnych zwierząt w schronisku w Kielcach.

– Jesienią ubiegłego roku przeprowadziliśmy akcję wyłapywania bezdomnych psów. Mieleckie schronisko jest zatłoczone, więc podpisaliśmy umowę z placówką w Kielcach. Nie otrzymaliśmy żadnych informacji z Najwyższej Izby Kontroli. Trudno zrywać umowę na podstawie prasowych doniesień – twierdzi Tadeusz Zych, wiceprezydent Tarnobrzega.

Kontrole we wszystkich schroniskach przeprowadziła w ubiegłym roku NIK. Raport potwierdza, że sytuacja zwierząt w Polsce jest tragiczna. Nie zmieniła tego obowiązująca od dwóch lat ustawa o ochronie zwierząt, która miała polepszyć ich byt.

Tarnobrzecy taternicy w ubiegłym roku zorganizowali 9 imprez turystycznych, wywożąc w góry Polski, Słowacji i Czech 200 osób. W tym roku byli organizatorami już 6 wypraw, z których skorzystało 48 osób. Byli w Dolomitach, Alpach, Pirenejach i Himalajach. Najpiękniejsze krajobrazy utrwaliли na wielkich, kolorowych fotografiach.

– W województwie podkarpackim NIK-owska kontrola objęła gminy Rzeszów, Przecław i Mielec. Nasz inspektor przyjrzał się też pracy schroniska w Mielcu. Na razie nie mogę ujawnić wyników – mówi Wiesław Motyka, wicedyrektor Rzeszowskiej Delegatury NIK.

Od pracowników mieleckiego schroniska dowiedzieliśmy się, że kontrolerzy NIK zajrzeli w każdy zakamarek obiektu. Ich uwadze nie umknęła nawet liczba posiłków podawanych zwierzętom.

– Z protokołu pokontrolnego wynika, że wypadliśmy całkiem nieźle. Nawet w telewizyjnej „Panoramie” powiedzieli, że mieleckie schronisko jest jednym z najlepiej prowadzonych w Polsce – wyjaśnia Barbara Maria Bratek, skarbnik Mieleckiego Towarzystwa Ochrony Zwierząt.

W mieleckiej placówce przebywa obecnie 450 psów. Niebawem schronisko zostanie powiększone i będzie szansa na przyjęcie większej liczby czworonożnych podopiecznych.

IWONA BALICKA



Uczniowie Zespołu Szkół Specjalnych z Rzeszowa obejrzeni w Domu Kultury przy ulicy Kochanowskiego koncert przygotowany przez dzieci i młodzież z Prywatnej Szkoły Muzycznej I stopnia w Rzeszowie, Katolickiej Szkoły Muzycznej I stopnia oraz Centrum Muzycznego z Ustrzyk Dolnych. Większość wykonawców przygotowała pani mgr Anna Walania. Wszyscy są laureatami czterech ogólnopolskich festiwalu, koncertują i nagrywają kasety oraz płyty, dlatego też widzowie bawili się znakomicie na „Wiosnym Koncercie”.

KRYSTYNA BAKANOWSKA

Informujemy, jak wygrać

SKARBIEC Runda VI na finiszu

Dziś ostatni puzzle VI rundy. Drukujemy także specjalny kupon, który należy wypełnić i wysłać do naszej redakcji wraz z kompletnym obrazkiem (10 puzzli). W dalszym ciągu rozdajemy nagrody za rundę V. Już jutro startuje kolejna – VII runda. W naszym Skarbcu do wzięcia jest jeszcze wiele cennych prezentów, także atrakcyjne wycieczki i spora gotówka. A na deser – piękne auto!



Dziś dziesiąty puzzle szóstej rundy.



Przypominamy: po szóstej rundzie wylosujemy specjalną premię kwartalną – 1000 zł w gotówce. Szansę mają uczestnicy wszystkich dotychczasowych rund!

Jak grać, by wygrać?

Wycinaj puzzle z „Nowin”. Kiedy skompletujesz obrazek (10 puzzli), naklej go na kartę pocztową.

Gdy brakuje ci jakiegoś puzzle, możesz wykorzystać – ratunkowy. W trakcie VI rundy wydrukowaliśmy dwa puzzle ratunkowe i – uwaga! – możesz wykorzystać oba (z numerem 1 i 2). Należy je wkleić w miejsce brakujących.

Poniżej zamieszczamy specjalny kupon, na którym należy wpisać odpowiedź na pytanie: Którego dnia w „Nowinach” ukazuje się kolumna turystyczna: „Tu i tam”? (Odpowiedź znajdziesz przeglądając uważnie dzisiejszą gazetę).

Na kuponie jest też miejsce na Twój własnoręczny podpis, którym wyrazisz zgodę na wydrukowanie w gazecie swych danych na liście zwycięzców. Wypełniony kupon naklejamy na tę samą kartę pocztową. Odpowiedzi przesyłajcie pod adresem: Spółka „R-press”, 35-016 Rzeszów, ul. Unii Lubelskiej 3 (skr. pocztowa 251), lub do redakcji (35-016 Rzeszów, ul. Kraszewskiego 2). Karty pocztowe można też dostarczyć osobiście. Na odpowiedzi czekamy

Teraz możesz zobaczyć cały obrazek

do czwartku (13 kwietnia) włącznie. Uwaga, jeżeli karty przesyłacie w kopercie, konieczny jest dopisek – Skarbiec.

■ Sponsorem nagród rundy VI jest Spółka „R-press”, wydawca „Nowin”.

DZIŚ WYGRALI

86. Władysław Wisz z Rzeszowa – zestaw do malowania;
87. Magdalena Szkoła z Przeworska – nagroda niespodzianka.
Jutro kolejni zwycięzcy. Możesz być wśród nich!

W sprawie odbioru nagród prosimy o telefoniczny kontakt z Działem Marketingu, nr (017) 862-67-77, w godz. 10-14. Nagrody prosimy odebrać w ciągu tygodnia. dad

SKARBIEC Runda 6

Którego dnia w „Nowinach” ukazuje się kolumna turystyczna: „Tu i tam”?

Imię, nazwisko i adres

Zgadzam się na przetwarzanie przez R-press moich danych osobowych dla potrzeb konkursu

czytelny podpis

Kto będzie dzwonił?

Mieczysław Rząsa z Jarosławia odebrał telefon komórkowy Sim Plus – kolejną nagrodę z naszego „Skarbcza”.

– Od dawna czyta pan „Nowiny”?

– Cała piwnica zasypana jest archiwalnymi numerami. Gazeta jest w moim domu prawie od czterdziestu lat. Nie wyobrażam sobie dnia bez codziennej lektury „Nowin”.

– Zapewne nie pierwszy raz bierze pan udział w naszych konkursach.

– Uczestniczę praktycznie we wszystkich zabawach, nie tylko w „Nowinowych”. Od trzydziestu lat obstawiam również stałe numery w Lotto, niestety, bez jakiegokolwiek większego rezultatu. Dopiero teraz uśmiechnęło się do mnie szczęście.



– Kto będzie dzwonił ze zwycięskiej „komórki”?

– Jeszcze nie wiem. Mam dwie dorosłe córki. Może nagroda przypadnie którejś z nich? Ja chętnie poczekam na finałowy samochód. GRZEGORZ KRÓL

Ratajczak nie będzie mógł wykładać przez 3 lata

Zwolniony za kłamstwo

Historyk Uniwersytetu Opolskiego, Dariusz Ratajczak, został w środę dyscyplinarnie zwolniony za rozpowszechnianie „kłamstwa oświęcimskiego” w swojej książce „Tematy niebezpieczne”.

Podczas środowego posiedzenia Komisji Dyscyplinarnej Uniwersytetu uznano Ratajczaka za winnego naruszenia standardów etycznych nauczyciela akademickiego na okres 3 lat.

Podczas środowego posiedzenia Komisji Dyscyplinarnej Uniwersytetu uznano Ratajczaka za winnego naruszenia standardów etycznych nauczyciela akademickiego na okres 3 lat. Podczas środowego posiedzenia Komisji Dyscyplinarnej Uniwersytetu uznano Ratajczaka za winnego naruszenia standardów etycznych nauczyciela akademickiego na okres 3 lat.

oświęcimskiego”. Polegało ono m.in. na głoszeniu tezy, że gazu Cyklon B używano w obozie koncentracyjnym w Oświęcimiu do dezynfekcji, a nie do gazowania ludzi.

Po ogłoszeniu decyzji Komisji Dyscyplinarnej, Ratajczak zapowiedział złożenie rewizji od decyzji komisji. Samo orzeczenie określił mianem skandalu. – Jest mi wstyd za uczelnię. Myślę, że za kilka lat ci sami ludzie wstydzić się będą za swoją decyzję. Komisja nie uwzględniła moich wyjaśnień, opierając swoje oskarżenia nie na konkretach, a na ogólnikach. Sprawa rewizjonistów holocaustu wróci, gdyż obecnie obowiązująca oficjalna wersja jest nie do utrzymania – powiedział Ratajczak.

PAP, MC



Nowy Rok 1421

Polscy Tatarzy, wyznawcy islamu, obchodzą Nowy Rok 1421. W meczecie w Bohonikach i domu modlitwy celebrowano uroczyste nabożeństwa. Na zdjęciu: w domu modlitwy nabożeństwu przewodniczył imam Ali Chalecki (z lewej).

Serial o Marszałku

W maju rozpoczną się zdjęcia do serialu TVP „Marszałek” o Józefie Piłsudskim. Prawdopodobnie powstanie równoległy film pt. „Rok 1920”. Oba reżyserować będzie Andrzej Trzosa-Rastawiecki.

Na środowej konferencji prasowej w Ministerstwie Obrony Narodowej, reżyser Andrzej Trzosa-Rastawiecki mówił, że na pewno nie będzie to obraz historyczny. – Robiąc film fabularny nie musimy być „przybity do krzyża” i na klęczkach opowiadać o moim bohaterze – dodaje.

W roli Marszałka Józefa Piłsudskiego zobaczymy dwóch aktorów – młodego Naczelnika zagra Mariusz Bonaszewski, dojrzałego wodza z okresu wojny polsko-bolszewickiej – Zbigniew Zapasiewicz. W filmie nie może zabraknąć wielkich postaci z otoczenia Piłsudskiego – m.in. Kazimierza Sosnkowskiego (Jerzy Radziwiłowicz), Walerego Sławka (Szymon Bobrowski), Stanisława Wojciechowskiego (Piotr

Machalica). Jako ukochana, druga żona Józefa Piłsudskiego – Aleksandra Szczerbińska – wystąpi debiutantka Joanna Sydor-Klepcka.

– Głównym pomysłem i założeniem serialu jest pokazanie postaci Piłsudskiego z punktu widzenia jego samego – mówi reżyser. – Oparłem się głównie na udzielonym przez Naczelnika historykowi Arturowi Śliwińskiemu wywiadzie, już pod koniec jego życia. Tworzy on główną konstrukcję scenariusza. Piłsudski opowiada o sobie takim, jaki sam siebie widział. Film nie będzie więc podręcznikową historią jego życia. Oparty jednak wyłącznie na faktach, prowokować ma widza do własnej oceny wydarzeń, polemiki z racjami Piłsudskiego.

Zdjęcia realizowane będą w warszawskiej Cytadeli, Zamku Królewskim i w Belwederze, ponadto w Krakowie, Wilnie, na Syberii oraz na poligonie pod Warszawą i w twierdzy modlińskiej. MON zapewnia nieodpłatnie korzystanie z poligonu oraz twierdzy modlińskiej. PAP, MC

Debata o bezrobociu zakończyła się okupacją resortu pracy

NIE MA ZGODY

Debata na temat sposobów zwalczania bezrobocia, zorganizowana w środę w ramach Komisji Trójstronnej, zakończyła się okupacją jednej z sal resortu pracy przez kilkunastu działaczy OPZZ.

Zapowiedzieli oni, że nie opuszczą gmachu ministerstwa dopóki nie uzyskają od rządu zapewnienia, że ta debata w dniach 12–14 kwietnia zostanie przeniesiona do parlamentu.

Przed posiedzeniem Komisji wszystko wskazywało na to, że partnerzy społeczni są zgodni co do konieczności porozumienia ponad podziałami politycznymi w sprawie metod zwalczania bezrobocia. Na posiedzenie przyszli przedstawiciele OPZZ, którzy prawie od roku nie uczestniczyli w pracach Komisji. Przybyli także przedstawiciele dwóch, dotychczas niechętnych sobie, organizacji pracodawców. Rząd przygotował pakiet propozycji.

Po posiedzeniu Komisji odbyła się konferencja prasowa, na którą zaproszenia nie przyjął przewodni-

czący OPZZ. Zapowiedział, że zaraz zorganizuje własną konferencję.

Szukać porozumienia

Minister pracy, Longin Komolowski, poinformował, że w wyniku wstępnej debaty dotyczącej tworzenia nowych miejsc pracy wszyscy partnerzy zgodzili się, że należy szukać porozumienia w kierunku działań proponowanych przez pracodawców. Uważają oni, że nowe miejsca pracy tworzą małe i średnie przedsiębiorstwa, w związku z tym proponują obniżyć koszty pracy i podatki, a także wprowadzić zmiany w Kodeksie pracy.

Minister Komolowski powiedział też, że szczegóły rozwiązań muszą opracować zespoły robocze, które mają na to dwa, trzy tygodnie, bo czas nagli.

Wicepremier Leszek Balcerowicz dodał, że rząd przedstawił partnerom społecznym pakiet działań zmierzających do poprawy sytuacji na rynku pracy. Jego zdaniem, do tworzenia nowych miejsc pracy potrzebne jest umacnianie stabilności

gospodarki i finansów publicznych oraz zmiany w Kodeksie pracy.

Według wicepremiera, wszystko zależy teraz od partnerów społecznych – czy w ciągu dwóch tygodni będą w stanie dojść do porozumienia z rządem, czy też rozmowy zdominuje walka polityczna, która – zdaniem Balcerowicza – zawsze negatywnie odbija się na rozwiązywaniu problemów społecznych.

Komolowski i Balcerowicz przekonywali, że najlepszym miejscem poszukiwania sposobów poprawy sytuacji na rynku pracy jest Komisja, ponieważ w parlamencie trudno to kwestie oderwać od polityki. Ponadto konkrety opracowane przez Komisję Trójstronną mają większą szansę na to, by szybko trafić do parlamentu.

Przewodniczący NSZZ „Solidarność”, Marian Krzaklewski, podkreślił, że jeśli nie uda się osiągnąć porozumienia w Komisji Trójstronnej, to tym bardziej nie osiągną go w parlamencie. Również jego zdaniem, Komisja powinna wypracować konkretne propozycje dla parlamentu. PAP, MC

Śledztwo w sprawie Dębskiego

Kto go szantażował

Warszawska Prokuratura Okręgowa wszczęła śledztwo w sprawie domniemanego szantażu wobec b. szefa Urzędu Kultury Fizycznej i Turystyki, Jacka Dębskiego.

Wywiadzie opublikowanym w „Gazecie Wyborczej” 25 lutego Dębski powiedział, że na przełomie października i listopada 1999 r. „wysoki funkcjonariusz AWS” zażądał od niego „kwitów” na Aleksandra Kwaśniewskiego i Stanisława Paszczyka, niedyż szefów tego

Urzędu. – Usłyszałem od wysokiego funkcjonariusza AWS: jeśli ty nie znajdziesz „kwitów” na Kwaśniewskiego, to my znajdziemy „kwity” na ciebie – twierdził w wywiadzie Dębski.

– Dębski był w prokuraturze i złożył zeznania. Nie ujawnił jednak, kim miałaby być osoba szantażująca go – powiedziała w środę Julita Sobczyk, rzeczniczka Prokuratury Okręgowej w Warszawie.

Dodała, że śledztwo wszczęto z doniesienia Ministerstwa Sprawiedliwości, które na przełomie lutego

i marca wpłynęło do prokuratury. W swoim piśmie resort polecał wtedy wyjaśnienie „okoliczności podniesionych przez Dębskiego”.

Kilkanaście dni po wywiadzie w „Gazecie Polskiej” ukazały się dokumenty mające świadczyć – według periodyku – że Komitet do spraw Młodzieży i Kultury Fizycznej w okresie, gdy kierował nim Aleksander Kwaśniewski, umorzył pożyczki, udzielone organizacjom młodzieżowym związanym z PZPR.

PAP, MC

Domów dziecka o prawie jedną trzecią mniej

Zawodowe rodziny zastępcze

Być może już pod koniec tego roku powstaną pierwsze zawodowe rodziny zastępcze, które przejmą zadania części domów dziecka – zapowiedziała wiceminister pracy, Joanna Staręga-Piasek.

Wiceminister przedstawiła wczoraj założenia nowego systemu opieki nad dzieckiem. Jego działaniem określa podpisana przez prezydenta nowelizacja ustawy o pomocy społecznej.

– Nowy system budowany jest na poziomie powiatowym i gminnym. Liczymy, że pierwsze informacje o problemach dziecka będą przekazywane między szkołą a

ośrodkiem pomocy społecznej. Jeżeli ich wzajemna współpraca nie da efektu, to pojawi się propozycja umieszczenia dziecka w zawodowej rodzinie zastępczej – wyjaśniła wiceminister.

Głównym celem powstania zawodowych rodzin zastępczych jest zmniejszenie liczby domów dziecka o prawie jedną trzecią.

Od rodzinnych domów dziecka zawodowe rodziny zastępcze różnią się tym, że opiekują się dzieckiem tylko przez jakiś czas, na przykład dopóki nie znajdzie się jego rodzic lub właściwa rodzina zastępcza. Jeżeli dziecko silnie zwiąże się z opiekunami, może pozostać u nich na stałe.

Zawodowa rodzina zastępcza (może nią być także osoba samotna) otrzymuje za swoją pracę, tj. wychowywanie dzieci (najczęściej trojga, czworga), miesięczną pensję. Maksymalnie jest to do 150 proc. przeciętnego wynagrodzenia. Osoba, która podpisuje umowę na taką pracę, nie może być nigdzie indziej zatrudniona. Oprócz pensji dostaje dodatki na utrzymanie dzieci – ok. 530 zł na jedno dziecko.

Chętni do zajęcia się dziećmi w zawodowej rodzinie zastępczej mogą zgłaszać się do regionalnych ośrodków adopcyjnych lub do powiatowych centrów pomocy rodzinie.

W Polsce jest ok. 41 tys. rodzin zastępczych. PAP, MC

Ryby na obiad

Mała foka wylowiona w sobotę w okolicy Ustki znajduje się w helskim fokarium. Foczy niemowlak (waga – 11,5 kg, długość – 84 cm) do tej pory karmiony specjalną papką dostał na obiad prawdziwe ryby.



PAP-STEFAN KRASZEWSKI

Znowu razem

Kayah i Bregović wystąpią w czerwcu na ośmiu koncertach w Polsce. Artyści w ubiegłym roku zaśpiewali we wrześniu na warszawskim „Stużewcu” przed blisko 40-tysięczną publicznością.

Kayah i Bregović w dniach 6-16 czerwca wystąpią: w Szczecinie, Poznaniu, Opolu, Katowicach, Przemyslu, Kielcach, Bydgoszczy i w Sopocie. Dodatkowo Bregović zagra w Koninie i w Krakowie (13 czerwca).

Artyści przedstawią materiał z dobrze znanej polskiej publiczności płyty „Kayah i Bregović”. Album, który ukazał się w kwietniu ubiegłego roku, do tej pory sprzedano w Polsce w około 600 tysiącach egzemplarzy. Album wydano także w siedmiu państwach europejskich i w Izraelu. PAP, MC

AWS – PSL

Nie było układu

Poseł PSL, Marek Sawicki zaprzecza, jakoby ludowcy obiecali AWS poparcie dla kandydata Akcji na przesza IPN w zamian za poparcie AWS dla ich kandydata na członka Krajowej Rady Radiofonii i Telewizji w 2001 roku.

W przesłanym PAP oświadczeniu Sawicki odniósł się do wypowiedzi rzecznika UW, Andrzeja Potockiego, który publicznie mówił o takim układzie. W środę Potocki jeszcze raz potwierdził swoje słowa.

„Oświadczam, że nie było takiego układu, ani żadna ze stron nie dążyła do jego zawarcia. Przypominam sobie natomiast podobną ofertę ze strony Unii Wolności, zgłoszoną przez pana Potockiego. Chodziło o wybór posła Juliusza Brauna na stanowisko przewodniczącego Krajowej Rady Radiofonii i Telewizji, za co Unia Wolności proponowała poparcie kandydata PSL do KRRiT w roku 2001” – pisze Sawicki.

– Uważam oświadczenie pana Sawickiego za oszczercze – odpowiada Potocki. – Zaprzeczam, że oferta, o której wspomina pan Sawicki, miała z mojej strony kiedykolwiek miejsce.

Potocki podtrzymuje też swoje twierdzenie o układzie między PSL a AWS – prezes IPN za członka KRRiT. – O tym układzie mówił mi sam pan Sawicki – mówi. PAP, MC

„Janosik” przed sąd

58-letni bezdomny mieszkaniec Leszna, który ukradł swojemu znajomemu 8 tysięcy marek, a następnie rozdał je innym bezdomnym, stanie przed sądem.

Oskarżony 25 stycznia 2000 r. ukradł znajomemu 8 tys. marek. Dwa tysiące marek rozdał swoim współtowarzyszom z noclegowni dla bezdomnych w Lesznie, za pozostałe pieniądze wyjechał w podróż po Polsce.

Bezdomny przez kilkanaście dni podróżował po Wielkopolsce i Dolnym Śląsku. Na dworcach kolejowych we Wrocławiu, Poznaniu i Kaliszu kupował innym bezdomnym jedzenie i rozdał ukradzione pieniądze.

Oskarżony zgłosił się na policję sam, po tym jak z prasy dowiedział się, że okradziony przez niego znajomy zmarł na zawał serca. PAP, MC

INTEGRUM KONTO
Po prostu najlepsze konto.
BANK GOSPODARKI ŻYWNOŚCIOWEJ S.A.
RZESZÓW UL. SIEMIENSKIEGO 10A, TEL. 852-49-56
RZESZÓW UL. ZYGMUNTOWSKA 1, TEL. 852-26-45

Niewyjaśnione zabójstwo Jaroszewiczów

OSTATECZNIE UNIEWINNILI

Sąd Apelacyjny w Warszawie utrzymał w środę wyrok I instancji, uniewinniający czterech kryminalistów z Mińska Maz. z zarzutu zabójstwa w 1992 r. byłego premiera PRL Piotra Jaroszewicza i jego żony. Wyrok ten jest prawomocny.

W październiku 1998 r., po dwóch latach poszlakowego procesu, ówczesny Sąd Wojewódzki w Warszawie, z braku dowodów winy uniewinnił oskarżonych. O taki wyrok wnosił sam prokurator.

W ub. roku Prokuratura Okręgowa w Warszawie wniosła jednak apelację. Według niej, sąd niesłusznie zgodził się, aby kluczowy świadek oskarżenia, Jadwiga K. – konkubina głównego oskarżonego Krzysztofa R., pseud. „Faszysta” – odmówiła zeznań. Prawo gwarantuje osobie bliskiej oskarżonemu nieznanie na jego niekorzyść. Prokurator wnosił, by sąd sprawdził, czy ich konkubiną trwa nadal. Sąd odrzucił ten wniosek, uznając, że konkubiną był trwałym związkiem.

W środę Sąd Apelacyjny uznał za bezzasadną apelację prokuratury, która wniosła o uchylenie wyroku i zwrot sprawy do I instancji. – Po analizie postępowania dowodowego, SA doszedł do wniosku, że sąd I instancji poprawnie ustalił, iż między Jadwigą K. i Krzysztofem R. istnieje konkubiną – mówiła przewodnicząca składu SA, sędzia Maria Żłobińska w ustnym uzasadnieniu wyroku.

SA podkreślił, że prokuratura była niekonsekwentna, gdyż w akcie oskarżenia kilkanaście razy wspominała o Jadwidze K. jako o konkubinie „Faszysty”. SA dodał, że w całej sprawie nie ma żadnych błędów i uchybień, którymi mógłby się zająć.

Wyrok jest prawomocny, prokuraturze przysługuje prawo kasacji do Sądu Najwyższego.

Obroncy oskarżonych krytykowali prokuraturę za złożenie apelacji, którą uznali za „próbę ratowania przez nią twarzy”. Jeden z nich powiedział, że prokuratura wniosła o zwrot sprawy do I instancji po to, aby ta zwróciła ją prokuraturze, która mogłaby ją wtedy „po cichu umorzyć”. PAP, MC

Zatrzymanie i uwolnienie Leppera

Cień na wymiarze sprawiedliwości

– Ministerstwo Sprawiedliwości nie sprawuje nadzoru judykacyjnego nad sądami – przypomniał wczoraj resort w odpowiedzi na pytanie stawiane przez prasę, kto jest odpowiedzialny za decyzje sądu w sprawie Andrzeja Leppera.

Jarosław Robak, szef Gabinetu Politycznego Ministra Sprawiedliwości podkreślił, że ingerencja ministra w sferę orzecznictwa sądu i w decyzje procesowe byłaby złamaniem zasady niezależności sądu i niezawisłości sędziowskiej. – Tym samym rażąco naruszeniem prawa – oświadczył Robak.

Według minister sprawiedliwości, Hanny Suchockiej, zatrzymanie i uwolnienie Andrzeja Leppera kładzie się cieniem na wymiarze spr-

wiedliwości. Suchocka zapowiedziała zbadanie przesłanek podjęcia sądowych decyzji.

Minister Suchocka powiedziała w Lublinie dziennikarzom: „Była to typowa decyzja, którą oceniamy jako decyzję orzeczniczą, w którą nie może ingerować żaden organ administracyjny, w tym także minister”.

Dodała, że „ze swej strony musimy zanalizować – i to czynimy – wszystkie przesłanki związane z podjęciem tej decyzji, a dotyczące nadzoru administracyjnego ze strony ministra”.

We wtorek łódzki sąd uchylił swoje piątkowe postanowienie o ściganiu Andrzeja Leppera listem gończym i uchylił areszt wobec niego. Zatrzymanego Leppera policjanci zwolnili po kilku godzinach. PAP, MC

W Krakowie każdy przestępca musi się liczyć z karą

Zero tolerancji

Reagowanie na każdy przypadek łamania prawa i ograniczenie biurokracji – takie są cele akcji „zero tolerancji”, w ramach której działają w Krakowie policyjne Grupy Szybkiego Reagowania.

Kilkudziesięciu funkcjonariuszy patroluje od poniedziałku najbardziej niebezpieczne miejsca w centrum miasta oraz na odległych osiedlach mieszkaniowych.

– To eksperyment, pierwsze takie rozwiązania w Polsce. Każdy popełniający przestępstwo musi się liczyć z nieuchronnością kary – mówi komendant krakowskiej policji, inspektor Andrzej Czop.

Policjanci z dwóch Grup Szybkiego Reagowania noszą czarne mundury. Ich czas pracy jest nie-

normowany, nie mają wyznaczonych rejonów działania, pracują w miejscach najniebezpieczniejszych. Za takie uznano okolice Dworca Głównego i Plant oraz peryferyjne osiedla, gdzie popełnianych jest najwięcej przestępstw.

Mają reagować na każdy przypadek łamania prawa. Jeśli kogoś zatrzymają, to na komisariat, izbę wytrzeźwień czy do aresztu odwiezie taką osobę radiowóz z innymi funkcjonariuszami. Inni policjanci wypełnią też formularze, żeby grupa mogła dalej patrolować ulice.

Wprowadzone w Krakowie rozwiązanie to element programu „Bezpieczny Kraków”. To także próba nawiązania do wzorców z Nowego Jorku, gdzie policja karze za najdrobniejsze przewinienia np. za zaśmiecanie ulic. PAP, MC

Triumf policji, czarny dzień handlarzy narkotyków

Padła wytwórnia i plantacja

Jedną z największych do tej pory odkrytych wytwórni amfetaminy zlikwidowało w Bydgoszczy Centralne Biuro Śledcze. Przystępcy mogli tam wyprodukować 100 kilogramów narkotyku miesięcznie. Na razie zatrzymano trzy osoby.

Działającą na przemysłową skalę wytwórnię ujawnili i zlikwidowali w jednej z peryferyjnych dzielnic Bydgoszczy policjanci bydgoscy i gdańscy z Centralnego Biura Śledczego, zajmujący się zwalczaniem przestępczości narkotykowej.

Zatrzymano trzy osoby, które produkowały i rozprowadzały amfetaminę. Zarzuty, które im przed-

stawiono, dotyczą wyprodukowania amfetaminy o czarnorynkowej wartości co najmniej miliona dolarów. Policja przypuszcza, że zarzuty zostaną rozszerzone.

Wytwórnia mieściła się w domu jednorodzinnym. Narkotyk produkowano „z zachowaniem szczególnych zasad konspiracji”, w ukrytym za przesuwaną ścianą pomieszczeniu. Policja szacuje, że przestępcy wyprodukowali w wytwórni co najmniej kilkaset kilogramów amfetaminy.

Amfetamina z Bydgoszczy trafiła do Polski, Niemiec i Szwecji. Wytwórnia „pracowała” dla gangów z Warszawy i Gdańska.

Natomiast profesjonalną plantację konopi indyjskich zlikwidowa-

li wrocławscy policjanci. Zatrzymano trzech wrocławian w wieku 27 lat, którzy w obiekcie o powierzchni 700 m kw. zamierzali posadzić ok. 16 tys. sadzonek tej rośliny. Oprócz już rosnących 700 sadzonek, policja znalazła specjalnie przygotowaną do uprawy konopi ziemię oraz bibliotekę z fachową literaturą. Właściciele nielegalnej plantacji: Grzegorz M., Paweł R. i Piotr S. zostali zatrzymani przez policjantów w trakcie rozsadzania sadzonek konopi.

Pięciosobową siałkę handlarzy narkotyków – dwóch mężczyzn i trzy kobiety, zajmujących się m.in. przemysłem haszyszu z Nepalu – zatrzymała policja w Koszalinie.

PAP, MC

Dzień Zdrowia

W piątek przypada Światowy Dzień Zdrowia, w tym roku obchodzony pod hasłem „Bezpieczeństwo krwi zaczyna się ode mnie”.

Specjaliści zapewniają, że pobieranie i stosowanie krwi u chorego jest bezpieczne dla zdrowia. Z okazji Dnia Zdrowia w warszawskiej siedzibie Polskiego Radia w środę odbyło się seminarium poświęcone problemom krwiodawstwa i krwiolecznictwa. Zorganizowano tam również punkt pobierania krwi. Krew oddali m.in. urzędnicy Kancelarii Prezydenta z Barbarą Labudą, Ministerstwa Zdrowia i dziennikarze.

Rocznie w Polsce zbiera się ok. 600 tys. litrów krwi. Dawców jest ponad 400 tys.

PAP, MC

wygrali!

W konkursie wiedzy o Powszechnym Towarzystwie Emerytalnym „DOM” S.A. prawidłowe odpowiedzi to:

1. Odp. A

Otwarty Fundusz Emerytalny „DOM” zajął I miejsce w rankingu „Rzeczypospolitej”, ponieważ osiągnął najwyższy przyrost wartości jednostki rozrachunkowej.

2. Odp. B

Otwarty Fundusz Emerytalny „DOM” obniżył prowizję pobieraną po dwóch latach członkostwa do 4.5%.

3. Odp. B

Kapitał akcyjny Powszechnego Towarzystwa Emerytalnego „DOM” S.A. to 175 mln zł.

Pierwszą nagrodę - Telewizor 21" - wygrali:

Pani IWONA ZAPALSKA-CZARNY - Chotyłub
Pan MARIUSZ PELCZAR - Zagórze

Telefony komórkowe wygrali:

Pani Janina Pachla - Lipa, Pani Małgorzata Baczyńska - Dąbrowa, Pan Dariusz Guzik - Rzeszów,
Pani Maria Jarzyna - Wojkówka, Pan Stanisław Witalis - Opacie, Pan Paweł Dętko - Frysztak

Nagrody prześlemy pocztą.

Gratulujemy!

DOM
Fundusz Emerytalny

Wszędzie dobrze, ale w DOM-u najlepiej

Bezpłatna infolinia 0-800-366-366
www.ptedom.pl

Agenci na CD-ROM-ach

Centralna Agencja Wywiadowcza przekazała władzom niemieckim pierwszą część kartoteki wschodniemieckiej służby bezpieczeństwa STASI, która po upadku muru berlińskiego wywieziona została do USA.

Pierwszy CD-ROM, zawierający 2 tys. informacji o działalności wywiadowczej na terenie Niemiec Zachodnich, otrzymał podczas ubiegłego weekendu urząd kanclerski w Berlinie.

W ciągu najbliższych dwóch lat Amerykanie prześlą stronie niemieckiej około tysiąca CD-ROM-ów, zawierających 320 tys. nazwisk współpracowników STASI. Kartoteka zawiera przede wszystkim dane o obywatelach Niemiec Zachodnich, którzy przed zjednoczeniem kraju szpiegowali dla NRD-owskiego wywiadu.

Władze niemieckie starały się od lat o zwrot kartoteki. CIA od da jednak nie oryginalne dokumenty, a tylko ich nagrane na CD-ROM-y kopie. Cena kartoteka dostała się w ręce CIA w niewyjaśnionych okolicznościach w okresie upadku NRD na przełomie lat 1989/1990. PAP, PS

Egzekucja jeńców

Czeczeńscy bojownicy poinformowali wczoraj o egzekucji dziewięciu rosyjskich żołnierzy-jeńców.

Z komunikatu Czeczenów przekazanego dziennikarzom w Moskwie wynika, że 9 rosyjskich żołnierzy, znajdujących się w niewoli czeczeńskiej, zostało straconych, gdy strona rosyjska nie odpowiedziała na ofertę ich zwolnienia. Bojownicy domagali się, by w zamian za jeńców Rosjanie przekazali im rosyjskiego pułkownika, oskarżonego o zgwałcenie i zamordowanie młodej Czeczenki. PAP, PS

W SKRÓCIE

Marszałek w Waszyngtonie

Amerykanie nie kryją swojego zainteresowania, w którą stronę pójdzie w Sejmie rozwiązanie sprawy restytucji mienia – powiedział marszałek Sejmu Maciej Płażyński we wtorek po spotkaniu z zastępcą sekretarza stanu Strohem Talbotem w Waszyngtonie. Na Kapitolu marszałek podziękował kongresmenom i senatorom za to, że jako pierwszy i jedyny parlament na świecie, Kongres przeprowadził w latach 1951–52 przesłuchania w sprawie Katynia. Senat USA przygotowuje rezolucję dla uczczenia zbliżającej się 50. rocznicy zbrodni katyńskiej.

Jelcyn emerytem

Były prezydent Rosji Boris Jelcyn formalnie stał się wczoraj emerytem. Tego dnia wręcono mu książeczkę, dzięki której będzie mógł podejmować emeryturę, niemal i, jak go zapewniono, wypłacaną na czas. Za dziesięcioletnich rządów Jelcyna pracownicy budżetówki i emeryci bardzo często dostawali należne im pieniądze z opóźnieniem. Właśnie te opóźnienia wypłat były jedną z przyczyn niechęci ludzi do Jelcyna. Emerytura Jelcyna wynosi 75 proc. pensji prezydenta. PAP, PS

Polak wśród rannych żołnierzy KFOR

KAMIENIE I KAUCZUK



Amerycanie z jednostki KFOR wjeżdżają do zdominowanej przez Serbów wioski Strpce.

Jedenastu żołnierzy amerykańskich, jeden polski i tłumacz KFOR odnieśli we wtorek rany w starciach z ludnością serbską na południu Kosowa.

Jak poinformowali przedstawiciele Pentagonu, w przypadku poszkodowanych żołnierzy należało raczej mówić o kontuzjach i otarciach. Najpoważniejsza kontuzja to złamana ręka jednego z żołnierzy amerykańskich.

Do starć żołnierzy z Serbami doszło w trakcie operacji, w ramach której mieli oni przeszukać 14 serbskich domów w miejscowościach Sevice i Jazince w rejonie położonym 60 km na południe od Prisztiny, w pobliżu granicy z Macedonią. W czterech wsiach – Sevice, Ja-

zince, Gotovusa i Strpce – mieszka około 10 tys. Serbów i jest to ich drugie skupisko w Kosowie po Kosowskiej Mitrovicy.

Kiedy w południe amerykańscy żandarmi wojskowi i żołnierz z polskiego 18. Batalionu Desantowo-Szturmowego znaleźli w jednym z domów dwa nielegalnie przetrzymywane granaty i postanowili zatrzymać ich właściciela, wokół domu zgromadziło się około 150 osób, które nie chciały dopuścić do zabrania ich rodaka.

Na żołnierzy posypali się kamieniami i kawałkami drewna. Odpowiedzieli na to użyciem kul kauczukowych i oddali strzały ponad głowami tłumu. Wezwane zostały posiłki KFOR, lecz droga do górskiej wsi Sevice została zablok-

wana przez podpalone drzewa. Żołnierze polscy zablokowali równocześnie drogę ze wsi Jazince, by nie dopuścić około 300 rozgniewanych Serbów do odległej o 3 km wsi Sevice.

Ludność serbska wzniosła na drogach barykady. Utarczyki z żołnierzami KFOR trwały aż do zapadnięcia zmierzchu. Według źródeł serbskich, rany od kauczukowych kul odniosło 14 mieszkańców regionu.

Był to najpoważniejszy incydent między siłami KFOR a ludnością serbską w Kosowie, od kiedy ustaly zamieszki w Kosowskiej Mitrovicy w ubiegłym miesiącu. Była to też największa liczba rannych w pojedynczym incydencie w Kosowie. PAP, PS

Ma profesorskie maniery, nie potrafi zarządzać atakują go dziennikarze

Prodi zostaje

Przywódcy Unii Europejskiej i członkowie Komisji Europejskiej popieścili w sukces jej szefowi Romano Prodiemu, którego pozycję podkopują podwładni i dyplomaci państw członkowskich, skarżąc się prasie na jego „gafy” i „nieudolność”.

Komisja Europejska obradowała wczoraj ponad dwie godziny przy drzwiach zamkniętych – bez tłumaczy – w ścisłym gronie 20 komisarzy, aby następnie obwieścić, że stoją oni jak jeden mąż za przewodniczącym.

Fala spekulacji, że Prodi będzie musiał odejść, bo nie daje sobie rady na tym stanowisku, zaczęła wzbierać w styczniu. Punkt kulminacyjny osiągnęła we wtorek, gdy poważny niemiecki dziennik „Frankfurter Allgemeine Zeitung” poinformował na pierwszej stronie

o rzekomym dążeniu brytyjskich komisarzy Neila Kinnocka i Chrisa Pattena do obalenia szefa.

Obaj komisarze stanowczo temu zaprzeczyli, podobnie jak cała Komisja. Jednak jej zastrzegający sobie anonimowość urzędnicy przyznają, że część komisarzy, jak również wielu podległych im eurokratów, martwi się słabymi dotąd osiągnięciami Prodiego.

Były premier Włoch objął urząd we wrześniu ub. roku, dosłownie ublagany o to przez przywódców Piętnastki po upadku poprzedniej Komisji pod przewodnictwem Jacquesa Santera. Ta w niesławie podała się w marcu do dymisji pośród oskarżeń o nieudolność i kumoterstwo. Prodi znalazł się od początku pod ogromną presją, aby przywrócić nadszarpnięty autorytet Komisji w całej Unii. Zarządził jej reformę, antagonizując wielu podwładnych, i zaczął kreślić

śmiało wizje, które natychmiast ściągnęły na jego głowę gromy z niektórych unijnych stolic.

Ostatnio niezadowolone kilku stolic – między innymi Londynu i Paryża – wywołał nie uzgodniony z Piętnastką pomysł Prodiego, aby zaprosić do Brukseli dyktatora Muammara Kaddafiego. Prodi musiał się z niego wycofać, choć w tym tygodniu w Kairze nie był jedynym politykiem unijnym, który zabiegał o względy Libijczyka (spotkali się z nim premier Włoch oraz kanclerze Niemiec i Austrii).

Część podwładnych zarzuca Prodiemu, że nie potrafi dobrze zarządzać wielką biurokracją i że ma profesorskie maniery. Atakujący go dziennikarze twierdzą, że w jego wypowiedziach brak jasnego przesłania, że są długie i pokrętne. Wynika to po części z tego, że Prodi nie najlepiej mówi po angielsku i francusku – w dwóch językach roboczych Unii – a tłumacze mają trudności z przekładem jego wypowiedzi po włosku. PAP, PS

Wpadka szpiegów

Federalna Służba Bezpieczeństwa (FSB) Rosji zatrzymała pod zarzutem szpiegostwa obywatela USA i Rosjanina, któremu zarzucano przekazywanie informacji stanowiących tajemnicę państwową.

Jak podało wczoraj centrum informacyjne FSB, zatrzymano obywatel Stanów Zjednoczonych

to „szef prywatnej firmy, który wcześniej był kadrowym pracownikiem amerykańskiego wywiadu”. Zatrzymano wraz z nim Rosjanin to „specjalista z dziedziny konstrukcji obronnych jednego z moskiewskich przedsiębiorstw”.

Amerycanin „od dłuższego czasu nawiązywał kontakty z rosyjskimi naukowcami w Moskwie, Nowosybirsku i innych miastach” Rosji z zamiarem uzyskiwania od

nich „informacji, stanowiących tajemnicę państwową Rosji”.

U Amerykanina znaleziono dokumenty, „świadczące o jego niezgodnej z prawem działalności”, rysunki techniczne, zapisy rozmów prowadzonych z obywatelami Rosji, pracującymi w przemyśle obronnym, a także pokwitowania za pieniądze otrzymane przez nich od obywatela USA. Przy Rosjaninie znaleziono „znaczną sumę pieniędzy w obcej walucie”.

PAP, PS

Zderzenie pociągów w Norwegii

0 włos od wybuchu cysterny

Znow katastrofa kolejowa w Norwegii. W nocy z wtorku na środę, w trzy miesiące po katastrofie, w której zginęło 19 osób, zderzyły się dwa pociągi towarowe pod Oslo.

Pociąg, w którego składzie były cysterny z łatwopalnym gazem – propanem, wpadł na dworcu w miejscowości Lillestroem, położonej 15 km na północ od Oslo, na stojący pociąg towarowy. Pożar, który zaczął się rozprzestrzeniać, sprawił, że realna stała się groźba wybuchu cystern. Z tego powodu ewakuowano w środku nocy trzy tysiące mieszkańców domów, znaj-

dujących się w pobliżu płonącego składu.

Dworzec w Lillestroem – stanowiący jeden z głównych węzłów kolejowych w Norwegii, gdzie na dobę przejeżdża 550 składów – jest wyposażony w najnowocześniejsze systemy bezpieczeństwa. Poza tym pociąg w ruchu ma system kontroli automatycznej, który powinien włączyć hamulce, gdy skład zbliża się do stojącego pociągu. – Lokomotywa powinna się zatrzymać przed czerwonym światłem, zanim wjedzie na dworzec. Dlaczego się nie zatrzymała? – pytał dyrektor regionalny kolei Kjell Bakken. Przyczyną katastrofy bada specjalna komisja. PAP, PS

Jan Paweł II przed Dniem Romów

Podczas wczorajszej audycji generalnej na Placu Świętego Piotra papież Jan Paweł II zaapelował o poszanowanie praw Romów. W najbliższą sobotę przypada Międzynarodowy Dzień Romom poświęcony w tym roku Romom – ofiarom konfliktu kosowskiego.

Papież zaapelował o poszanowanie dla ludzkiej godności „tych naszych braci” i przyznanie im równych praw w społeczeństwach. Jan Paweł II dodał, że czeka na spotkanie z migrantami i społecznościami wędrującymi podczas ich jubileuszu w Rzymie 2 czerwca.

W audycji na Placu Świętego Piotra uczestniczyło 40 tysięcy

pielgrzymów, wśród nich około dwóch tysięcy Polaków. Papież szczególnie pozdrowił rektora, profesorów i studentów krakowskiej Akademii Górniczo-Hutniczej, którzy w poniedziałek przyznali Janowi Pawłowi II tytuł doktora honoris causa swojej uczelni. Podczas audycji zaśpiewali papieżowi Gaudeamus Igitur. Na słowa akademickiego hymnu juvenes dum sumus, (dopóki jesteśmy młodzi) papież odpowiedział: „juvenes osiemdziesięcioletni”.

Był jeszcze jeden, nagrodzony okłaskami, polski element. Chór parafialny kościoła św. Maksymiliana Kolbego z Anety w Północnej Dakocie zaśpiewał papieżowi „Góralu, czy ci nie żal...”

PAP, PS

Nowy premier Japonii

Umysł rekina

Nowy premier Japonii Yoshiro Mori utrzymał w dotychczasowym składzie gabinet swego poprzednika Keizo Obuchiego, od niedzieli walczącego ze śmiercią w tokijskim szpitalu.

Wczoraj rano, w czasie głosowania w japońskim parlamencie, kandydaturę Moriego poparli koalicyjni partnerzy Partii Liberalnej – partie Nowa Komeito i nowo powołana Partia Konserwatywna, będąca odłamem zbuntowanego dotychczasowego partnera koalicyjnego Partii Liberalnej.

62-letni Mori, rówieśnik Obuchiego, sprawował w przeszłości wiele funkcji ministerialnych. Był ministrem szkolnictwa, handlu międzynarodowego i przemysłu, a także szefem resortu budownictwa.

W Tokio Mori uważany jest za weterana sceny politycznej, związanego z konserwatywnym skrzydłem partii rządzącej. Dotychczas pozostawał w cieniu wielkiej polityki, choć wysoko oceniano jego talenty negocjacyjne. Współpracownicy Moriego mówią o nim, że „ma umysł rekina”. Polityczną karierę obecnego premiera Japonii przerwał na kilka lat głośny skandal korupcyjny, związany z „gratyfikacjami” wypła-



Yoshiro Mori po wyborze na premiera.

canyami w zamian za lukratywne kontrakty przez firmę Recruit. Mori był w ten sposób bezpośrednio zamieszany. Afera zmusiła do ustąpienia premiera Noboru Takeshite – mentora Obuchiego i Moriego. PAP, PS

ŚCIAĞAĆ KAŻDY MOŻE

ANNA DEPA

Każdy z nas choć raz w życiu ściągał. Na kartkówkach, klasówkach, a przede wszystkim na maturze. Niektórzy na takich manewrach opierają swoje powodzenie w szkole. Dla innych jest to swego rodzaju zabezpieczenie, które zapewnia raczej komfort psychiczny. Jak jest w rzeczywistości?

Co roku o tej porze maturzyści wyruszają na polowanie. Nie szukają już partnerów na studniówki, ale ściąg na maturę. Powielają te, które przyniosły szczęście komuś starszemu wierząc, że i im zapewnią sukces. Wydają majątek na odbitki ksero, marnotrawią czas na przecinanie i składanie tych źródeł wszelkiej wiedzy. Do tej ilości ściąg potrzebne jest odpowiednio obszerne ubranie, aby ukryć „pomoce naukowe”. Warto nauczyć się umiejętnego poruszania, tak, by „wiedza” nie wysypała się przed biurkiem komisji. Co czasem się zdarza.

Na koniec zostaje tylko nadzieja, by ściagi „podeszły” i żeby nikt nie zauważył kilometrowych pasków zapisanych drobnym maczkiem. Tak wygląda praca przygotowawcza maturzystów. Ale nie tylko. Przecież na normalnych lekcjach też trzeba sobie jakoś radzić, no nie?

W wielu krajach ściąganie jest przestępstwem. U nas „pomoce” nie wywołują ogólnospo-

lecznego oburzenia. Nawet sami nauczyciele przysmakują czasem oko na bryki ukryte w kieszeniach i rękawach. Jak takie postępowanie postrzegają sami zainteresowani. Tomek, student PRz. twierdzi – Ściagi nie dawały mi żadnego poczucia bezpieczeństwa, a wręcz przeciwnie. Ciągle myślałem o tym, czy nikt nie zauważy jak je wyciągam. Dlatego wołam nauczyć się tyle, ile dam radę i liczyć na własne możliwości.

Podobnie uważa Ania, studentka UMCS. – Może ktoś nie uwierzy, ale na maturze z polskiego miałam spisane tylko cytaty. Nie lubię ściągać, bo wtedy oszukuję sama siebie. Co da mi lepsza ocena, skoro mam świadomość, że zdobyłam ją nie tylko dzięki własnej pracy, lecz oszukując.

Natomiast tegoroczni maturzyści nie zgadzają się z takim podejściem do sprawy. – Nie mogę sobie pozwolić na to, by zaważyć maturę. Tylko dlatego złamię sobie życie, że nie skorzystam z bryków – mówi Gośka – Nie ja pierwsza i nie ostatnia będę odpisywała. Więc o co tyle szumu?

Zgadza się z nią Marcin i Grzesiek, którzy pozytywnie oceniają ściąganie na maturze. – I co w tym złego? Liczy się wynik, a nie jaką drogą osiągniemy wyznaczony cel.

Zatem liczy się tylko i wyłącznie sukces. Zasada „cel uświęca środki” ma się dobrze. Pytanie, czy ściąganie należy traktować jako oszukiwanie, każ-



Maturalne ściagi znalezione w LO w Rzeszowie.

dy interpretuje to z korzyścią dla siebie. Prawdopodobnie nie będzie jednoznacznej odpowiedzi. Zastanawiam się jednak, czy postępujemy w zgodzie z własnym sumieniem. Bo wierzyć mi

się nie chce, że dzisiejsi uczniowie nie mają żadnych skrupułów. Może warto odłożyć te pseudopomoce? Praca bez nich będzie cięższa, ale satysfakcja większa.

Szkoła pełna śmiechu

Na lekcji biologii profesor zapytał mnie, co wiem o lancetniku. Sparaliżowało mnie. Umysł odmówił posłuszeństwa i nie mogłam wydusić z siebie ani słowa. Na ratunek pośpieszyła mi klasa. Dookoła rozległy się szepty informujące mnie, że lancetnik ma grype. Zgłupiałam jeszcze bardziej.

Właściwie, co ja mogę o nim powiedzieć. Coś o układzie oddechowym, krwionośnym i może wydalniczym. Nigdy w życiu go nie widziałam, a już na pewno nie mam pojęcia czy ma grype. Profesor popatrzył mi prosto w oczy i tym razem zapytał kiedy Lancetnik wróci do szkoły. Tego było już za dużo jak na jeden dzień. Nie wytrzymałam i oznajmiłam ze łzami w oczach, że pan jak chce, to może mi wstawić jedynekę, ale ja na takie pytania odpowiadać nie będę. Biolog wybałuszył oczy i widać było, że za bardzo nie wie co ma powiedzieć. Przelknął ślinę i rzekł dobroliwie:

- Dziecinko, ja tylko zapytałem, co słycał u twojego kolegi Maćka Bezczaszkowca zwanego

Lancetnikiem. A ty od razu tak się denerwujesz.

Tym razem to ja wybałuszyłam oczy. Klasa zaczęła się strasznie śmiać, a ja przez kolejne lekcje wyrzucałam sobie, że nie umiem myśleć logicznie przy tablicy. To przecież z nerwów zapomniałam, że Maćka nazywają czasami Lancetnikiem. Jak mogłam tak się skompromitować?

To nie był koniec moich biologicznych przeżyć. Pan profesor chyba znalazł sobie we mnie odpowiedniego towarzysza do rozmów i na kolejnej lekcji wywołał mnie do odpowiedzi. Tym razem zapytał mnie o charakterystykę szczęzi. Nie dałam się zaskoczyć i powiedziałam z poważną miną, że ja pani profesor od PO obgadywać nie będę. Biolog był tak zaskoczony, że aż dał mi jedynekę. Powiedział, że jeżeli ja kojarzę sobie panią profesor ze szczęzi to lepiej żebym nie omawiała jej czynności życiowych, a tym bardziej budowy zewnętrznej.

Trudno jest zrozumieć profesorów.

ELP

Taaaaaaakie buty

Komisja rozstrzygnęła konkurs na najbardziej zabawne zdjęcie zniszczonych butów. Po długich i zażartych dyskusjach oficjalnie ogłaszamy, że nagrodę główną – nowe buty z firmy New Balance otrzymuje Katarzyna Góra z Dębicy. Autorkę prosimy o kontakt z działem marketingu „Nowin” tel. 862-67-77.

Teraz ogłaszamy przerwę w konkursie. Warto jednak ko-

lekcjonować zdjęcia butów. W maju znów rozpoczniemy eliminacje z nagrodami. Dziękujemy. I pozdrawiamy wszystkich szewców.

Firma New Balance zaprasza do swoich sklepów w Rzeszowie: Sport Center I ul. Matejki 3, Sport Center III ul. 3 Maja 28, The Athletic Foot ul. Bernardyńska 2

Masz wolny wybór
...od 267 zł miesięcznie



Pięciodrzwiowe auto idealne do codziennego użytku, a teraz dostępne po nowej, lepszej cenie!
Bezpłatna infolinia: 0 800 663333

W systemie Autotak masz to co chcesz: sam wybierasz model auta, ustalasz wysokość rat oraz termin odbioru samochodu - samochodu z gwarancją Fiata! U nas unikasz przepłacania, kupujesz bez ukrytych kosztów takich jak prowizje bankowe, ubezpieczenie na życie, opłaty za zawarcie umowy.

W Autotak masz jasny wybór.

PRZEMYSŁ
DELIKATESY CENTRUM
UL. FOCHA 2
TEL.: 679-04-31
RZESZÓW
D.H. JEDYNKA
UL. PODWISŁOCZE 30
TEL.: 862-83-50 WEW. 53
RZESZÓW
AUTO-RES
UL. REJTANA 65
TEL.: 852-44-44 WEW. 31
STALOWA WOLA
UL. OKULICKIEGO 33 „A”/2
TEL.: 84-44-354

CZUJĘ...
CZYSTY
ZYSK

SEB 4
SPECJALISTYCZNY FUNDUSZ
INWESTYCYJNY OTWARTY
BEZPIECZEŃSTWO
I STABILNY WZROST



SEB

Towarzystwo Funduszy Inwestycyjnych S.A.

ul. Szturmowa 2, 02-678 Warszawa, tel. (022) 541 77 70, www.seb.pl, e-mail: kontakt@seb.pl

FIAT

AUTOTAK

Tak kupisz na raty

Fiat Bank Polska S.A.

AKCJE - notowania 5 bm.

Table of stock market data including columns for company name, current price, change, and volume. Includes sub-sections for 'RYNEK PODSTAWOWY' and 'RYNEK NFI'.

Table of foreign exchange rates and interest rates, including columns for currency, rate, and bank.

NBP złoży do prokuratury zawiadomienie o popełnieniu przestępstwa

PRZECIEKŁA STOPA

NBP zamierza uruchomić procedury postępowania karnego przecieku o podwyżce stóp z 23 lutego - poinformowało w środę biuro prasowe NBP w komunikacie.

„Ustalono ma być, czy i jak doszło do ujawnienia informacji dotyczących zarówno podwyżki stóp procentowych, jak i jej wysokości, przed podaniem ich do publicznej wiadomości...”

Członek RPP Wiesława Ziolkowska powiedziała wcześniej, że RPP zamierza złożyć doniesienie do prokuratury o popełnieniu przestępstwa. Według srodowej „Gazety Wyborczej”, która powołuje się na Dariusza Rosatiego z RPP, zawiadomienie jest już w prokuraturze.

Narodowy Bank Polski, który jest władny złożyć zawiadomienie o złamaniu tajemnicy państwowej, jaką jest decyzja o zmianach stóp procentowych do czasu jej oficjalnego ogłoszenia, nie skomentował w środę rano tych informacji.

Gazeta napisała, że niektórzy uczestnicy rynku wiedzeli o

Niedoszła fuzja

Dresdner Bank AG odwołał planowaną fuzję z Deutsche Bank AG - podali w środę przedstawiciele banku w komunikacie.

„Dresdner Bank zerwał rozmowy o fuzji z Deutsche Bankiem ze względu na różnicę zdań dotyczącą Dresdner Kleinwort Benson” - napisano w komunikacie.

Agencja DPA podała, że Deutsche Bank należał na sprzedaż londyńskiego banku inwestycyjnego Kleinwort Benson, filii Dresdner Bank i „nie okazywał gotowości podjęcia konstruktywnych propozycji, zmierzających do prowadzenia procesu integracyjnego w bankowości inwestycyjnej według obiektywnych i racjonalnych kryteriów”.

Deutsche Bank i Dresdner Bank nie mogły dojść do porozumienia, co zrobić z 7,5 tys. pracowników Kleinwort. Deutsche Bank podał, że może zachować mniej niż 1 tysiąc miejsc pracy.

Przedstawiciele rad nadzorczych Deutsche Bank i Dresdner Bank poinformowali 8 marca w Frankfurt nad Menem, że planują pełne połączenie.

PAP, IP

Złoty osłabł

Złoty w środę osłabł o około 1 proc., osiągając pod koniec dnia 3,83 proc. powyżej parytetu - poinformował Marek Zuber, analityk Banku Przemysłowo-Handlowego SA.

Na rynku złotego dochodziło do rzadko spotykanych fluktuacji. Polska waluta na przemian zyskiwała i traciła na wartości przy bardzo dużych obrotach.

Najwyższy poziom, jaki złoty w ciągu dnia osiągnął, to 4,4 proc. powyżej parytetu, najniższy zaś to 3,4 proc.

Zdaniem Zuber, spowodowane to było zawirowaniami na światowych giełdach, spadkami w USA i w Europie, aukcją obligacji skarbowych i niepokojem związanym z wynikami deficytu obrotów bieżących.

PAP, IP

Nominowani do Nagrody Gospodarczej 2000 roku

Nasi odpadli

Spółród 100 krajowych przedsiębiorstw zgłoszonych do dorocznej Nagrody Gospodarczej Prezydenta RP, cztery wytypowano z woj. podkarpackiego: rzeszowską „WSK-PZL”, Zakłady Porcelany Elektrolitycznej „Zapel” w Boguchwale, Krośnieńską Hutę Szkła „Krosno” i Hutę Stalowa Wola.

Proces wylaniania pretendentów do nagrody roku jest taki, że spośród setki zgłoszonych przedsiębiorstw Kapituła (złożona z 12 tytułowanych osób - profesorów, ministrów, doradców) wybiera nominatów - po trzech z każdej kategorii. A kategorii jest siedem: polskie przedsiębiorstwo, małe polskie przedsiębiorstwo, instytucje finansowe, eksporter roku, inwestycje zagraniczne w Polsce, gospodarstwo rolne, wynalazek w dziedzinie produktu lub technologii.

LOKATY 5.04.2000 R.

Advertisement for bank deposits (Gospodarczy Bank Południowo-Zachodni SA) listing interest rates for various terms and currencies.

NA GIEŁDZIE

Podczas srodowej sesji Gieldy Papierów Wartościowych spadł kurs akcji 90 spółek, 86 wzrósł, a 44 nie zmienił się, w tym na rynku NFI cena akcji 6 funduszy wzrosła, 7 spadła, a 2 nie zmieniła się.

Notowania Drosedu SA zostały zawieszona w związku z ogłoszeniem wezwania do sprzedaży akcji tej spółki.

Indeks rynku podstawowego WIG spadł o 0,6 proc. i wyniósł 20 864,3 pkt. WIG20, po 1,4-proc. zmniejszeniu, wyniósł 2 170,2 pkt, a MIDWIG, po 0,2-proc. wzroście, wyniósł 1 167,4 pkt. NIF spadł o

0,2 proc. i ukształtował się na poziomie 56,2 pkt, a WIRR zyskał 0,5 proc. i wyniósł 2 809,7 pkt.

Maksimum cenowe odnotowano na akcjach Frantschach Świecie, a minimum na papierach Beefsanu. Maksymalnie potaniały akcje 6 firm, a o ponad 9 proc. wzrósł kurs akcji Pazura.

Obroty na rynku podstawowym zwiększyły się o 16,5 proc. do 191 009 tys. zł. Na rynku równoległym spadły o 36,8 proc., do 15 053 tys. zł. Na rynku wolnym, po zwycięze o 366,8 proc., wyniosły 1 134 tys. zł. Na rynku NFI obroty zmniejszyły się o 2,9 proc. do 7 32 tys. zł.

Na akcje NFI złożono 4 730 zleceń, czyli o 7 proc. mniej niż na poprzednią sesję. Na walory po

zostały spółek wpłynęło łącznie 36 229 dyspozycji, czyli o 9 proc. więcej niż we wtorek.

W dogrywce na parkiet podstawowy, wylaczając akcje NFI, złożono 830 zleceń, na równoległy - 328, na wolny - 63, a na akcje funduszy 44 dyspozycje. Obroty wyniosły, odpowiednio: 18 815 tys. zł, 3 948 tys. zł, 183 tys. zł oraz 108 tys. zł.

W wyniku oferty pojawiło się 40 nadwyżek kupna, redukcja kupna na akcjach Pazura, 25 nadwyżek sprzedaży i redukcja sprzedaży na papierach Łukabtu.

Na rynku obligacji wzrosła cena 4 pożyczek, 2 spadła, a 6 nie zmieniła się. Obroty zwiększyły się o 16,3 proc. i wyniosły 5 512 tys. zł.

PAP, IP

POWRÓT DO RAZOWCA

Rozmowa z Kazimierzem Bogaczyńskim
profesorem Akademii Rolniczej w Poznaniu

– Podczas pobytu w Rzeszowie wyraził się pan niechętnie o chlebie i piekarzach.

– Bo niektórzy piekarze piszą na metce, że jest to pieczywo razowe typu graham, a produkują je z mąki białej i podbarwiają ciasto. To oszustwo. Tak się dzieje nie tylko w Rzeszowie.

– Jak rozpoznać pieczywo razowe?

– Muszą być widoczne otrąbki, a jeżeli miękisz jest jednolity, gładki, nie widać wtrętów z okrywy owocowej, to nie jest to pieczywo razowe.

– Dlaczego namawia pan do jedzenia razowca, skoro nie brakuje chleba białego – delikatnego i smacznego?

– Człowiek potrzebuje błonnika pokarmowego – bez tych substancji narażony jest bardziej na choroby cywilizacyjne. Najlepszym źródłem błonnika są produkty zbożowe z pełnego ziarna. Jeszcze nie tak dawno nasi dziadkowie jedli głównie chleb razowy.

– Bo nie mieli wyboru, musieli. Czy chleb biały nie jest oznaką postępu i dobrobytu?

– Dawniej chleb biały uznawany był za pieczywo bogatych, chłop kupował najwyżej w mieście bułkę dzieciom. Ale okazało się w całym świecie, że przejście na pieczywo białe powoduje wiele chorób cywilizacyjnych. Już 150 lat temu doktor Sylwester Graham w Stanach Zjednoczonych opracował sposób produkcji chleba z grubo posiekanego ziarna pszenicy, właśnie po to, żeby organizmowi dostarczać wszystkich składników, jakie ma ziarno.

– Ale razowe nie smakuje jak białe.

– W czasach socjalizmu przy produkcji mąki razowej odciągano część białej, a z tego co zostawało, nie udawało się zrobić dobrego chleba. Konsument nie chciał go jeść. Piekarze, żeby poprawić jakość, dodawali 30-50 proc. mąki białej. Chleb razowy był właściwie półrazowym. Konsument nie chciał jeść chleba razowego, bo mu nie smakował.

– Razowiec może być smaczny?

– Oczywiście, pod warunkiem, że będzie upieczony z odpowiedniej mąki. Mąkę razową produkują małe, prymitywne, źle wyposażone młyny, nie mają one urządzeń do oczyszczania ziarna. W większości przypadków produkowana jest mąka gruba, a taka nie daje dobrze spulchnionego, delikatnego miękiszu. Pieczywo jest zbitne, ciężkie. Natomiast jeśli dokładnie zmieli się bielmo ziarnowe, wtedy wytworzy się struktura glutynowa, ciasto dobrze rośnie, chleb ma większą objętość, miękisz jest delikatny. Takie pieczywo jest chwalone przez konsumenta.

– Dawniej zboże męło się w żarnach i mąka była dobra.

– Kiedyś chleb z młynów kamiennych, spod wiatraka, zgrzytał w zębach. To wcale nie było zdrowe. Trzeba też wziąć pod uwagę, że dawniej nawożenie było naturalne, nie stosowano chemicznych środków ochrony roślin. Inaczej wyglądał zbiór zboża, ziarno nie było więc tak mocno zanieczyszczone jak dzisiaj.

– Czyli żaren i domowych młynów nie należy polecać.

– Absolutnie nie, przede wszystkim dlatego, że w ziarnie znajduje się wiele domieszek obcych, nasion chwastów, również roślin trujących, jak np. życica odurzająca, kłkol. Jeśli tego się nie usunie, to do chleba dostają się szkodliwe substancje.

– Duże młyny nie chcą produkować mąki razowej?

– Nie oplaca im się, bo jest to pro-



JANUSZ WITOWICZ

dukacja marginalna. W Polsce konsumpcja chleba razowego jest znikoma, według moich szacunków wynosi 2-3 proc., w niektórych regionach dochodzi do 5 proc.

– Małe niedobre, dużym się nie oplaca...

– Dochodzi do takich absurdów, że w piekarni czy w młynie stawia się rozdrabniacz rolniczy, bierze ziarno nieoczyszczone, źle przechowywane, robi się mąkę i z niej chleb razowy. Piekarze często do mnie dzwonią, a mnie ręce opadają, kiedy słyszę pytanie, jak pozbyć się zapleśniałego zapachu w chlebie. Okazuje się, że on kupił tani rozdrabniacz rolniczy, sam przechowuje zboże, spleśniało mu, a z tego robi mąkę i chleb. Mówię, że tak nie wolno robić, a on odkłada słuchawkę. Służby sanitarne, niestety, nie reagują.

– Jakie jest wyjście z tej sytuacji?

– Rozwiązaniem jest produkcja mąki razowej w mniejszych młynach, ale wyposażonych w nowoczesne urządzenia. Parę lat temu w młynie w Ludwikowicach Kłodzkich rozpoczęto produkcję mąki razowej i tam zaopatrują się wielkie sieci supermarketów angielskich na przedmieściach Wrocławia. W takim supermarkecie można kupić kilkanaście gatunków chleba – razowego, białego z dodatkiem otrąb, bardzo smaczne, pięknie opakowane.

– W naszym regionie nie ma podobnych zakładów.

– Takie możliwości ma jeden z młynów w okolicy Rzeszowa. Jest nowoczesny, dobrze wyposażony. Teraz zmienił asortyment produkcji, chce wypełnić lukę, jaka na tym rynku istnieje. Może produkować mąkę razową w sposób profesjonalny.

– U nas nie ma jednak „zaplecza zbożowego” – gospodarstwa drobne, niskoprodukcyjne, uprawiające raczej paszowe odmiany zbóż.

– W kraju mamy zaledwie dwie odmiany dobrych pszenic chlebowych, pozostałe to paszowe. Natomiast np. w Niemczech ponad 30 proc. uprawianych pszenic to odmiany chlebowe. Po wstąpieniu do UE, przez otwarte granice wjedzie do nas nie tylko pszenica, ale i mąka, a nawet gotowe pieczywo. Bo oni mają lepsze produkty.

– Co pan radzi naszym rolnikom?

– W rolnictwie trzeba rozwinąć samorządowość; taką, jaka istnieje w krajach UE. W Stanach Zjednoczonych są spółdzielcze, stworzone przez farmerów, magazyny zbożowe, które dostarczają materiał siewny, środki do uprawy, jak i odbierają zboże. A myślny spółdzielnie wyrzucili wraz ze zmianą ustroju.

– I chłop nie ma komu sprzedać kilku worków zboża.

– Pięciu worków pszenicy nikt nie kupi. W Unii także są małe gospodarstwa, ale istnieje reguła: minimalna partia ziarna dopuszczona do obrotu wynosi 80 ton. I rolnicy muszą się dogadać między sobą, aby zgromadzić taką ilość dobrego i jednolitego odmianowo ziarna i dopiero wtedy mogą sprzedawać. U nas może być podobnie. Ale wcześniej rolnik powinien wiedzieć, że jeśli chce sprzedać, to musi uprawiać dobre odmiany i zawrzeć umowę kontraktacyjną z młynem.

Rozmawiał JAN NIEBUDEK

Kobiety wiejskie są skazane na mammograf w palcach

Wyprzedzić chorobę

Liczy się przerażające. W Polsce co 10 lat z powodu raka piersi znika z mapy 50-tysięczne miasteczko.

Od pewnego czasu prowadzone są akcje profilaktyczne. Niestety, na uboczu walki z chorobą pozostają kobiety wiejskie – alarmuje nas Czytelniczka z gminy Boguchwała. W Rzeszowie już po raz drugi prowadzone są bezpłatne badania mammograficzne (dla kobiet ze ściśle określonych roczników). Dotyczą one jednak tylko mieszkanki Rzeszowa. Gdyby chciały skorzystać z badania kobiety spoza obrębu wojewódzkiego miasta, muszą zapłacić 50 zł.

Kobiety wiejskie czują się w tym temacie dyskryminowane. Zakład

pracy – zawód: gospodyni domowa – nie pokryje kosztów badań. Bieda zagląda wszędzie. Ich dotyka szczególnie.

– Nie stać mnie na płatne badania. Myślę o tym, żeby do garnka było co włożyć – mówi z żalem w głosie kobieta w średnim wieku.

– My do doktorów z byle czym nie idziemy. Do ośrodka daleko. Robota goni robotę, żeby wygrzebać pazurami coś z tej ziemi. I tak kapiemy jak muchy – mówi inna.

Lęk czy nadzieja

Najpierw zaczęła puchnąć lewa ręka. Pomyślała, że to od serca. Albo od roboty w polu. Jak zrobił się mały obrzęk na piersi, doszła do wniosku, że to... boleśnica. Bo tak

babcia mówiła. Zaczęła przemywać spirytusem, żeby odkażać. Robiła okłady z kwaśnej wody i „babyczne” liście. I chociaż ręka rosła jak bania i z trudem wciskała ją do rękawa, do lekarza nie poszła. Raz tylko była, to powiedział, że młodzianka nie jest i tak skrzypiec już będzie.

Lekarzem być

Maryla jest wiejskim lekarzem ogólnym, z długoletnim doświadczeniem. Zawsze przy badaniu pacjentki, kiedy trzeba się rozebrać do pasa, zwraca uwagę na ewentualny obrzęk ręki i pachwinowe węzły chłonne. Nauczyło ją doświadczenie. – Nie zapomnę nigdy kobiety, która przychodziła do mnie, bo – jak twierdziła – krzyże bolą i

to pewnie reumatyzm. Dopiero po kilku miesiącach okazało się, gdzie tkwi przyczyna. Po piersi została tylko cuchnąca, sącząca się dziura.

Bolą kości

Umierają w wielkich cierpieniach, bo rak piersi robi przerzuty do kości. Lekarze, rozliczani przez kasy chorych, zwykle nie wydają skierowań na badania mammograficzne, ot, tak na życzenie pacjentki. Nie wypiszą ich również wszystkim kobietom, które należałoby poddać badaniom. Ginekolodzy (rzadko się zdarza, żeby któryś zbadał piersi) też w tej sprawie są ostrożni. Mammograf w palcach?

Kobieta miejska, czy wiejska... Umierają ludzie. Temat pod rozważę poddajemy szczególnie wójtom gmin i powiatowym starostom. Życie mamy jedno. Nie żałujmy na niego grosza. KRYSZYNA URBANEK

jeden mówi dużo, drugi mówi mało

Dużo, mało - nieważne, ile mówisz. O ile inteligentnie wybierzesz swojego operatora.

Idea Optima - elastyczne taryfy dla każdego Klienta.

- Sześć różnych taryf w ofercie Idea Optima - możesz wybrać pakiety do 360 bezpłatnych minut.
- Darmowe minuty, których nie wykorzystasz w tym miesiącu, powiększą Twoje konto w następnym.
- Info Optima - w każdej chwili możesz sprawdzić kapitał swoich minut.

To tylko niektóre z naszych usług. Jest ich dużo więcej.

Zadzwoń i dowiedz się więcej: 0-800 123456

IDEA
o p t i m a

jeśli rozmawiać, to inteligentnie

1800 GSM 900

www.idea.pl bezpłatna infolinia 0 800 123456

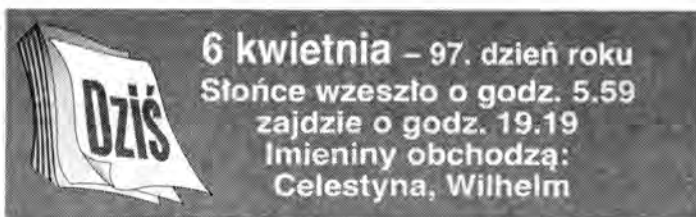

URODZENI 6 kwietnia to osoby wrażliwe. Cenią sobie wygodę i komfort. Są ambitne. Lubią, gdy otoczenie dostrzeże ich zaangażowanie i sukcesy.

CELESTYNA – łacińskie *caelestina* znaczy niebiańska. Imię oznacza kobietę niezwykle delikatną i wrażliwą. Z tego też powodu Celestyna często szuka problemów tam, gdzie ich nie ma. Lubi bogactwo, podróże i komfort życia bez stresów. Jej zwierzę – termit.

WILHELM – imię ma pochodzenie niemieckie, oznacza „tego, który daje schronienie”. Noszą je mężczyźni lojalni i skryci. Stali w uczuciach, szukają towarzyski, która zostawi im swobodę działania i nie będzie przeszkadzała w rozwiązywaniu problemów dotyczących natury wszechświata. Zwierzęcy symbol – dzik.

CYTAT NA DZIŚ

„Nie należy wierzyć we wszystko, co mówi człowiek, bo człowiek może powiedzieć wszystko.”

Cyrano de Bergerac, *Tamten Świat* al

Przy kupowaniu patrz na datę ważności i produkcji

Kozuch na kremie

Kosmetyki kupujemy aby zatuszować mankamenty urody, poprawić samopoczucie, dłużej zachować młodość. Tymczasem preparaty, które nam w tym pomagają, też się starzeją. Gdy minie termin ważności lub niewłaściwie je przechowujemy, zamiast pomagać szkodzą.



stąpić z podkładem, jeżeli zauważymy na powierzchni białe plamy. To efekt działania pleśni lub rozkładu tłuszczów. Po otwarciu podkładu nie używać go dłużej niż rok.

Róż prasowany jest bezpieczny najwyżej trzy lata. Pod warunkiem, że nie ma kontaktu z wodą. Wilgotny staje się siedliskiem bakterii. Trzeba go nakładać suchym i czystym pędzłem. Trzy lata to górna granica bezpieczeństwa również dla cieni w pudrze.

Tym o kremowej konsystencji, które zawierają tłuszcz, nie sprzyja wysoka temperatura. Szybciej też się starzeją. Można ich używać najwyżej 6 miesięcy. Wyrzucić, jeżeli po ich użyciu zaczynają szczytać powieki.

Dobry tusz do rzęs może nam wystarczyć nawet rok. Oczywiście, jeżeli nie zużyjemy go wcześniej i zawsze szczelnie zamkniemy. Gdy gęstnieje lub kruszy się, lepiej rozglądać się za nowym. Tak samo trzeba postąpić, jeżeli chorowałyśmy np. na zapalenie spojówek. Lepiej nie ryzykować ponownej infekcji. Staranne zamknięcie buteleczki może też przedłużyć żywot lakieru do paznokci, choć trzeba się z nim rozstać nim minie rok. Buteleczkę najlepiej trzymać z dala od źródeł ciepła i światła. Wyrzucić, gdy zaczyna gęstnieć, albo rozrzedzony zmywaczem traci kolor i odpryskuje.

Kosmetykom, zwłaszcza tym z zawartością tłuszczu, szkodzi temperatura i światło. Dlatego podkładów, emulsji czy kremów nie powinno się przechowywać w gorącej, zaparowanej łazience, tylko w ciemnym chłodnym miejscu, z dala od kaloryfera. W sklepie kupować tylko te, na których producent podaje datę produkcji i ważności.

Kremu, po otwarciu, lepiej nie używać dłużej niż trzy miesiące. Producenci oferują teraz niewielkie słoiczki, więc mamy możliwość wcześniejszego zużycia kremu. Jeżeli to możliwe, warto sięgać po preparaty w tubkach. Są poręczniejsze, bo nie trzeba ich nabierać palcami. Jeżeli specyfik zamknięto w słoiczku lepiej nabierać go czystą szpatułką. Gdy w stoiku pojawi się kozuszek, krem nieprzyjemnie pachnie i zmienia kolor. To znak, że trzeba go wyrzucić. Tak samo trzeba po-



Ciesz się tym, co niesie życie

BLASKI I CIENIE

WANDA MOŁOŃ

„...kładzione na płótnie farb ciepłe odcienie, kres niosą obawom o samotność i chłód...” Tym mottem opatrzyła Halina Turonek, emerytowana nauczycielka, wystawę dorobku 15 lat pracy artystycznej w Amatorskim Klubie Plastycznym WDK, inicjując nowy cykl prezentacji pod hasłem „Plastycy – jubilaci”.

Chłodno zaplanowała emerycką codzienność. Musi starczyć na czynsz za nieduże mieszkanie w wielkiej płycie, rozsądne w jej wieku odżywianie i farby. Jeśli uda się zaoszczędzić kilkadziesiąt złotych lub sprzedać obraz, odłoży na kolejną podróż życia. Żadnych nieprzemysłanych zakupów, lista sprawunków skrupulatnie ułożona przed wyjściem do sklepu, z dokładnie wyliczoną kwotą, aby nie kusić oczu zbędnymi drobiazgami. Zamrażarka pozwala racjonalnie gospodarować zapasami: dzisiaj gołąbki, jutro kotlety mielone i kompot z mrożonych wiśni. Po tygodniu – można wrócić do gołąbków. Nigdy nie pożyczka pieniędzy. I stara się mieć rezerwę na nieprzewidziane wydatki. Urodzona optymistka, umie cieszyć się tym, co niesie życie.

Spełnianie marzeń

Maluje – dopóki uszkodzony kręgosłup i przesunięte dyski w kręgach szyjnych nie powiedzą: stop – rozkładając na płótnie blaski i cienie, światło i mrok. Perfekcyjnie. Miesza, dodaje, ujmuje kolorów, aż dojdzie do wniosku, że niczego poprawiać nie trzeba. Bywa najsurowszym krytykiem swoich prac.

W malarstwo wprowadził p. Halinę Turonek rzeszowski akwarelista, nieżyjący już, Paweł Jakubowicz. Obejrząwszy jej szkic węglem (farbami nie umiała malować) życzliwie zachęcił: spróbuj. Dodał skrzydeł marzeniom nie ziszczonym w dzieciństwie i wczesnej młodości, kiedy wojna weryfikowała ludzkie plany.

Rodzinne dzieje

W 1939 r. pani Halina miała dwadzieścia lat, zdawała do gimnazjum. Wrzesień przerwał szczęśliwe dzieciństwo w Wilnie, przyspieszył dorosłość. Wywózki, aresztowania. W jej rodzinie rozdzielili się wojacy: pradiadek i dziadek walczyli w powstaniach, ojciec był w legionach, potem w partyzantce. Złożyła przysięgę, została łączniczką, znalazła teren i ludzi. Po wojnie, już w Polsce, ukończyła filologię angielską. Mieszkała w Szczecinie i Łodzi. Do przejścia na emeryturę uczyła w Technikum Elektryczno-Mechanicznym w Rzeszowie. Wileńszczyzna została w sercu, wspomnieniach i na

plótnach, w kresowych chatach, rozpedzonych trojkach, wozakach, pokrytych śniegiem polach.

Fascynacje

Malarskie fascynacje H. Turonek oscylują wokół martwej natury, kwiatów, pejzaży, wyrazistych koni, z mięśniami napiętymi w galopie.

– Przyglądałam się koniom, najpiękniejszym zwierzętom na Wileńszczyźnie, jeździłam saniami i trojką. Nie ma we mnie lęku przed zwierzętami. Chciałabym też uchronić od zapomnienia fragmenty ginącego pejzażu, wiejskich chat, wyrąbanego lasu, betonowanych skrawków zieleni. Maluję, kiedy mam ochotę. W pogodny dzień potrafię dłużej posiedzieć przed sztalugami, kiedy pada i wilgoci dużo – odzywa się mój wiek i dolegliwości. Chociaż oczy patrzają tak samo, metryka, niestety, jest nieubłagana. Jednak życie i świat są tak piękne, że wciąż nie chcę rezygnować z oglądania go.

Chciałaby jeszcze moc pojeździć po świecie, kodować w pamięci, utrwaląc egzotykę na kliszach, a potem obrazach. Zwiedziła Europę i północ Afryki. Marzyła o ponownym wyjeździe do Tunezji i na południe Afryki.

W malarce – amatorce wciąż zderzają się dwie natury: chłodno kalkulująca emerytka z wrażliwą i ciepłą malarką, zachowującą ogromny dystans do własnej twórczości.

NOWOŚCI GOSPODARSTWA DOMOWEGO

Zmienione E

Wyciąg z aloesu, chroniący skórę rąk przed zniszczeniem, dodała do płynów do mycia naczyń E firma Cussons Polska. Ponadto ich rodzina została uzupełniona o płyn antybakteryjny.

Wszelkie prace domowe, z myciem naczyń włącznie, powinno się wykonywać w rękawiczkach. Mało kto jednak o tym pamięta, dlatego wiele kobiet ma

zniszczone chemikaliami dłonie. Nie pamiętamy też o unikaniu zarówno gorącej, jak i zimnej wody, które szkodzą skórze oraz o stosowaniu kremu do rąk po każdym ich zmożeniu.

Ważne jest też używanie przyjaznych dla skóry preparatów. Czyli takich, w których są substancje chroniące ją przed zniszczeniem. Aloes znany

jest z leczniczego działania od tysięcy lat. Wiadomo też, że w używanym z niego soku znajdują się składniki mineralne, witaminy, aminokwasy. Dzięki temu pielęgnuje i wygładza skórę, nawilża, chroni ją i odżywia, ma też właściwości gojące dla skóry ze stanami zapalnymi.

Wyciąg z tej rośliny umieszczono we wszystkich płynach E: Fresh Świeżym, Lemon-Cytrusowym i Orange-Pomarańczowym.



KRYSTYNA BARANOWSKA

Magazyn domowy
(0-17) 852-27-51
(0-17) 852-27-40
wewn. 101

Dział łączności z Czytelnikami
(0-17) 852-27-49

WSZYSTKIEGO NAJLEPSZEGO

6 kwietnia 18. urodziny obchodzi Agnieszka Smyła z Rzeszowa. Kochanej Agusi, w tę piękną rocznicę, najserdeczniejsze życzenia: spełnienia marzeń, długich lat życia w zdrowiu, radości i szczęściu osobistym składają Kasia, Karol, Sebastian i Ludek.



DOMOWA APTECZKA

Przykra dolegliwość

Aż ponad 10 proc. ludzi cierpi na dolegliwości związane z zaparciami. Ich przyczyną bywa najczęściej siedzący tryb życia, brak dostatecznej ilości ruchu, a przede wszystkim niewłaściwa dieta, czyli zbyt obfite bądź nieregularne posiłki oraz dostarczanie organizmowi zbyt małej ilości płynów.



Zmiana tych nawyków i stylu życia jest podstawą leczenia zaparć. Do codziennej diety trzeba wprowadzić produkty, w których jest dużo błonnika – gruboziarniste pieczywo, jarzyny, owoce, kasze. Wyeliminować natomiast należy czekoladę, kakao, ciasta, białe pieczywo, banany. Obowiązkowo powinno się pić więcej płynów, przynajmniej dwa litry dziennie.

Działania te można też uzupełnić stosowaniem środków przeczyszczających. Najlepiej łagodnych, które nie podrażniają jelit, lecz w sposób naturalny przywracają prawidłowy system wypróżnień. Takim preparatem jest Forlax – mający postać proszku umieszczonego w saszetkach. Proszek rozpuszcza się w szklance wody i uzyskuje napój o pomarańczowo-grejpfrutowym smaku.

Forlax nie działa natychmiast, lecz zgodnie z pracą jelit, tzn. wypróżnienie może nastąpić po 24 do 72 godzin. Preparat ten można stosować długo, bez potrzeby zwiększania dawki, co jest jego dużą zaletą, gdyż do większości środków przeczyszczających organizm się przyzwyczaja i później trzeba je zażywać w większej ilości.

WESOŁE HISTORYJKI BULLSA



CIĄG DALSZY JUTRO



DWA DNI

PIĄTEK - SOBOTA
7 - 8 KWIETNIA

DOSKONAŁY TOWAR W DOSKONAŁEJ CENIE



CENTRUM
SIĘC SKLEPÓW SAMODIŁUGOWYCH



Grapefruit
czerwony
1 kg



Zapraszamy firmy do zakupu bonów towarowych.
Oferujemy kilka nominałów, błyskawiczną realizację
zamówienia, rabaty przy większych zamówieniach.

Max - Stalowa Wola, ul. Jana Pawła II 44 **Max** - Tarnobrzeg, ul. Kazimierz Wlk. 4 **Max** - Jasło, ul. Kazimierza Wlk. 14
Max - Rzeszów, ul. Przemysłowa 9b **Max** - Rzeszów, ul. Hetmańska 14 **Max** - Krosno, ul. Lewakowskiego 5
Max - Mielec, ul. Pisarka/Kocjana **Centrum** - Jasło, ul. Baczyńskiego 20 **Centrum** - Rzeszów, ul. Obr. Poczty Gd. 3
Centrum - Krosno, ul. Powstańców Śl. 2 **Centrum** - Krosno, ul. Czajkowskiego 98 **Centrum** - Krosno, ul. Krakowska 187
Centrum - Jarosław, oś. Kombatantów 20 **Centrum** - Sanok, ul. Traugutta 78/1 **Centrum** - Przemyśl, ul. Focha 2

Zarząd Rolniczej Spółdzielni Wytwórczej w Surochowie
ogłasza przetarg ustny (licytację)
na sprzedaż sprzętu:

	cena w zł
1. Ciągnik U-1201	14 200
2. Ciągnik C385	9 500
3. Plug 3-skibowy	600
4. Przyczepa samobieżająca	3 100
5. Siewnik zbożowy S.052	2 100
6. Dmuchawy - 2 szt.	800, 600
7. Przyczepa - dłużycza	2 000
8. Zbiornik na cement - 20 t	1 500
9. Waga samochodowa - 15 t	6 800
10. Waga inwentarowa - 2 szt.	po 700
11. Betoniarci 2 szt. - 400 l - 150 l	1 000 450
12. Wozy konne, 2 szt.	po 150
13. Spychacz DT-75	14 300
14. Przyczepy - D-46, szt. 2	po 2 500

Przetarg odbędzie się w dniu 18.04.2000 r., o godz. 10.00, w RSW Surochów, 37-500 Jarosław, tel. (0-16) 622-47-24.

Wadium w wysokości 10 % ceny wywoławczej należy wpłacić w RSW Surochów, najpóźniej do godz. 9.00 w dniu przetargu.

Sprzęt jest sprzedawany w stanie, w jakim jest oglądany. Sprzęt można oglądać na 2 dni przed przetargiem, w godz. 7.00 - 15.00, w spółdzielni.

Wadium przepada na rzecz sprzedawcy, jeśli żaden z uczestników licytacji nie zaoferuje ceny nabycia równej co najmniej cenie wywoławczej. Zastrzega się prawo unieważnienia przetargu bez podania przyczyny.

SUPER CENY!
PLYT GIPSOWO-KARTONOWYCH
NORGIPS
DLA KOWALSKIEGO...
bimat
Rzeszów, ul. Wspólna 2, tel. (017) 663 63 60

UWAGA PROMOCJA!!!
Kupując produkty marki:
WATERMAN
możesz wygrać:
maszynki do golenia, portfele, żelazko Braun !!!
Hurtownia As
Jarosław, ul. Reymonta 2
tel. (016) 621-84-94
Przy zakupie produktów marki: **ZEBRA** do rozdania: **plecak, portfel, piórniki, etui na klucze!!!**

Zgodnie z Ustawą o gospodarce nieruchomościami z dnia 21 sierpnia 1997 r. oraz Rozporządzeniem Rady Ministrów z dnia 13 stycznia 1998 r. w sprawie określenia szczegółowych zasad i trybów przeprowadzania przetargów na zbycie nieruchomości stanowiących własność Skarbu Państwa lub własność gminy

ZARZĄD MIASTA RZESZOWA

OGŁASZA

przetarg pisemny nieograniczony
na sprzedaż:

1. Działki nr 955/35, w obr. 207, o pow. 6387 m kw., obj. KW 70362, położonej w Rzeszowie, przy ul. Słowackiego, przeznaczony pod budowę handlowo - usługową oraz udziału wynoszącego 1/3 części działki nr 955/32, obr. 207, o pow. 325 m kw., obj. KW 91884, położonej w Rzeszowie, przy ul. Słowackiego.

Cena wywoławcza: 3 700 000,00 zł
Wysokość wadium: 200 000,00 zł

Otwarcie przetargu nastąpi w dniu 9 maja 2000 r., o godz. 11.00, w budynku Biura Gospodarki Mieniem Miasta Rzeszowa, przy placu Ofiar Getta 3 - w sali konferencyjnej. Warunkiem przystąpienia do przetargu jest wpłacenie wadium, najpóźniej do dnia 4 maja 2000 r., gotówką lub przelewem, na konto: Bank Handlowy w Warszawie S.A. Oddział w Rzeszowie, nr 10301250-59682202 lub w kasie biura, plac Ofiar Getta 3.

Obie nieruchomości położone są w rejonie objętym ochroną Wojewódzkiego Konserwatora Zabytków.

Ofertę należy składać w formie pisemnej, najpóźniej do dnia 8 maja 2000 r., w Biurze Gospodarki Mieniem Miasta Rzeszowa, plac Ofiar Getta 3, pok. 22, II piętro.

Oferta powinna zawierać:

1. Imię, nazwisko i adres osoby fizycznej lub nazwę i siedzibę osoby prawnej.
2. Datę sporządzenia oferty.
3. Upoważnienie do podpisania oferty, o ile nie wynika z innych dokumentów załączonych przez oferenta.
4. Oświadczenie o przyjęciu opracowanej koncepcji urbanistyczno - architektonicznej lub złożenie własnej koncepcji zagospodarowania terenu.
5. Oświadczenie, że oferent zapoznał się z warunkami przetargu i przyjmuje te warunki bez zastrzeżeń.
6. Oferowaną cenę oraz sposób jej zapłaty.
7. Dowód wpłacenia wadium.

Uczestnicy przetargu mogą zapoznać się z przedmiotem sprzedaży, jego stanem prawnym i granicą nieruchomości. Informacje można uzyskać w godz. 8.00 - 14.00, w siedzibie Biura Gospodarki Mieniem Miasta Rzeszowa, plac Ofiar Getta 3, pokój nr 18, tel. 852-45-39 w. 113. Uzyskana w przetargu cena, płatna w terminie 14 dni od daty rozstrzygnięcia przetargu. Wadium wpłacone przez oferenta, który przetarg wygrał, zaliczone zostanie na poczet ceny nabycia, a w przypadku uchylecia się przez tę osobę od zawarcia umowy, wadium przepada na rzecz właściciela. Pozostałym uczestnikom przetargu wadium będzie zwrócone po jego zakończeniu. Oferta niekompletna nie będzie mogła być uzupełniona lub zmieniona w trakcie przetargu. O wyborze oferty decydować będzie zaoferowana cena oraz kryteria ustalone w dodatkowych warunkach przetargu.

Zastrzega się prawo odstąpienia od przetargu lub jego zamknięcia bez wybrania którejkolwiek z ofert.

Ponadto informuje się zainteresowanych, że w najbliższym czasie zostanie ogłoszony przetarg na sprzedaż sąsiedniej nieruchomości zabudowanej budynkiem „Horteksu”.

Zarząd Miasta i Gminy w Kolbuszowej

działając w oparciu o Ustawę o zamówieniach publicznych z dnia 10 czerwca 1994 roku (Dz.U. nr 76, poz. 344) wraz z późniejszymi zmianami

OGŁASZA PRZETARG NIEOGRANICZONY

na dostawę serwera lokalnej sieci komputerowej

Termin realizacji zamówienia - do 30.05.2000 r.

Uproszczoną specyfikację istotnych warunków zamówienia można uzyskać w siedzibie Urzędu Miasta i Gminy w Kolbuszowej, ul. Obrońców Pokoju 21, pok. 28, w godzinach pracy urzędu, od dnia 15.03.2000 r.

Oferty składać należy w zamkniętych kopertach opatrzonej napisem: „Oferta na dostawę serwera lokalnej sieci komputerowej”.

Termin składania ofert upływa w dniu 30.04.2000 r.

Komisyjne otwarcie ofert odbędzie się w siedzibie Urzędu Miasta i Gminy w Kolbuszowej, pok. nr 1, w dniu 4.05.2000 r., o godzinie 10.00.

W przetargu wziąć mogą udział oferenci, którzy spełniają następujące warunki:

- wniosą wadium w kwocie 1600 zł do kasy UMiG w Kolbuszowej, najpóźniej w dniu przetargu do godz. 9.30 lub dokonają przelewu na konto 17701174-35000-KOBI-01 w PBK S.A. F/Kolbuszowa, przed upływem terminu składania ofert
- spełniają wymogi art. 19 Ustawy z dnia 10 czerwca 1994 roku o zamówieniach publicznych (Dz.U. nr 76, poz. 344)
- zrealizują zamówienie w terminie i zgodnie z uproszczoną specyfikacją istotnych warunków zamówienia
- udzieli 3-letniej gwarancji na przedmiot zamówienia
- złożą oświadczenia potwierdzające spełnienie warunków wynikających z art. 22 ww. Ustawy

Zamawiający zastrzega sobie prawo do unieważnienia przetargu bez podania przyczyn.

Zarząd Gminy Krościenko Wyżne

38-422 Krościenko Wyżne, ul. Południowa 9
tel. 431-51-90, 431-51-06

OGŁASZA PRZETARG NIEOGRANICZONY

na wykonanie prac remontowo-budowlanych
i instalacyjnych w Gminnym Publicznym
Ośrodku Zdrowia w Krościenku Wyżnym

Oferty w zamkniętej nie oznaczonej kopercie z napisem „Przetarg - Ośrodek Zdrowia” należy składać w sekretariacie Urzędu Gminy Krościenko Wyżne, w terminie do dnia 17.04.2000 r., do godz. 15.00.

Szczegółowe warunki zamówienia można uzyskać w pok. nr 7 Urzędu Gminy Krościenko Wyżne.

Otwarcie ofert i wybór wykonawcy nastąpi dnia 18 kwietnia 2000 r., o godz. 9.30, w siedzibie zamawiającego.

Wyniki przetargu zostaną podane do wiadomości publicznej poprzez wywieszenie na tablicy ogłoszeń Urzędu Gminy Krościenko Wyżne.

Podkarpacki Zarząd Melioracji i Urządzeń Wodnych

35-959 Rzeszów, ul. Hetmańska 9, tel. 853-60-61 w. 316

ogłasza przetarg nieograniczony

na wykonanie konserwacji urządzeń melioracji
podstawowych rzek, potoków, zbiorników
- obsługiwanych przez inspektoraty w:

Dębicy (powiat Dębica), Leżajsku (powiat Leżajsk i Łańcut),
Ropczycach (powiat ropczycko-sędziszowski i Strzyżów)
i Rzeszowie (powiat Rzeszów).

Termin wykonania: 31.10.2000 r.

Specyfikację istotnych warunków zamówienia za odpłatnością 25 zł (z VAT) + 2,5 zł (z VAT) za każdy obiekt (za przedmiar) można otrzymać w PZMiUW Rzeszów, pok. nr 110.

Pracownikiem upoważnionym do kontaktów z oferentami jest mgr inż. Adam Jurasz - PZMiUW Rzeszów, tel. wewn. 316.

Oferty pisemne w zamkniętych kopertach należy złożyć w sekretariacie PZMiUW Rzeszów do dnia 18.04.2000 r., do godz. 8.30.

Otwarcie ofert w obecności oferentów nastąpi w dniu 18.04.2000 r., o godz. 9.00, w sali konferencyjnej PZMiUW Rzeszów.

1. Zarząd Gminy w Majdanie Królewskim - Plac Rynek 1 A
proponuje złożenie oferty w trybie przetargu nieograniczonego

na dostawę płytek podłogowych i ściennych
do budowy obiektu szkolnego, realizowanego w ramach zadania
inwestycyjnego „Gimnazjum w Majdanie Królewskim”

2. Zakres oferty obejmuje dostawę do magazynu zamawiającego:
 - Płytek podłogowych porcelitowych gres - w ilości 2010 m kw.
 - Płytek porcelitowych gres do obłożenia schodów - w ilości 60 m kw.
 - Płytek ceramicznych ściennych - w ilości 590 m kw.
 - Kleju do ceramiki (płytek) - w ilości 7890 kg
 - Suche zaprawy do spoinowania (fug) płytek - w ilości 1100 kg
 - Płytek elewacyjnych - w ilości 45 m kw.
3. Specyfikację istotnych warunków zamówienia można uzyskać w Urzędzie Gminy w Majdanie Królewskim, pokój nr 201, za odpłatnością w kwocie 20 zł.
4. Pożądanym termin realizacji zamówienia - w okresie od 25.04.2000 r. do 5.05.2000 r.
5. W przetargu mogą brać udział oferenci spełniający warunki zawarte w art. 22 Ustawy o zamówieniach publicznych.
6. Oferty w zabezpieczonych kopertach należy złożyć pod następującym adresem: **Urząd Gminy w Majdanie Królewskim, Plac Rynek 1 A, 36-110 Majdan Królewski.** Koperta musi być oznaczona: „Oferta na dostawę płytek podłogowych i ściennych - Gimnazjum w Majdanie Królewskim”. Osoba upoważniona do kontaktów z oferentami jest pan Adam Pyrkosz. Oferty muszą być złożone nie później niż do dnia 19.04.2000 r., do godz. 10.00, w sekretariacie Urzędu Gminy, pokój 209.
7. Otwarcie ofert nastąpi w siedzibie zamawiającego, w dniu 19.04.2000 r., o godz. 11.00.
8. Postępowanie przetargowe prowadzone będzie z zastosowaniem preferencji krajowych.

SPÓŁDZIELNIA MIESZKANIOWA

37-500 Jarosław, ul. Poniatowskiego 45

OGŁASZA PRZETARG

na wykonanie ekspertyzy i określenie stanu technicznego
kominów stalowych oraz ich przydatności do dalszej
eksploatacji w kotłowniach spółdzielczych w Jarosławiu, a to:

- Kalinki 1
- Jana Pawła 27
- A. Krajowej 7

Termin realizacji: 15.06. 2000 r.

Specyfikację wykonania ww. prac oraz wszelkie informacje można uzyskać w Zakładzie Gospodarki Ciepłej, os. Kopernika 8 a, tel. (0-16) 621-57-22.

Termin składania ofert upływa dnia 26.04.2000 r., do godz. 9.00. Otwarcie ofert nastąpi 26.04.2000 r., o godz. 10.00.

Spółdzielnia Mieszkaniowa zastrzega sobie możliwość unieważnienia przetargu bez podania przyczyn.

Rzeszowska Gospodarka Komunalna Spółka z o.o.
Miejskie Przedsiębiorstwo Komunikacyjne w Rzeszowie, ul. Trembeckiego 3

OGŁASZA PRZETARG OFERT

na wykonanie 2500 m kw. dróg i placów o nawierzchni asfaltowej
oraz na wykonanie oświetlenia części terenu zakładu w zajezdni nr 2
przy ul. Lubelskiej 54, w Rzeszowie

Szczegółowe informacje o przetargu - tel. 853-40-41 wewn. 363.
Oferty należy składać w sekretariacie przedsiębiorstwa, w terminie do 20.04.2000 r.
Termin wykonania robót: II kwartał 2000 r.
Wybór wykonawców nastąpi w terminie 7 dni od daty składania ofert.
Przetarg może ulec unieważnieniu bez podania przyczyn.

Zarząd
ELEKTROMONTAŻ RZESZÓW SA HOLDING

działając na podstawie art. 390 i 393 § 1 Kodeksu Handlowego
oraz § 17 Statutu Spółki

zwołuje na dzień 15 kwietnia 2000 r.

Zwyczajne Walne Zgromadzenie Akcjonariuszy

ELEKTROMONTAŻ RZESZÓW SA HOLDING

Zgromadzenie odbędzie się w Rzeszowie,
w gmachu Teatru im. W. Siemaskowej, ul. Sokoła 7, od godz. 9.00.

PORZĄDEK OBRAD:

1. Otwarcie obrad.
2. Wybór przewodniczącego Walnego Zgromadzenia.
3. Stwierdzenie prawidłowości zwołania Zgromadzenia oraz zdolności do podejmowania uchwał.
4. Przyjęcie porządku obrad.
5. Wybór Komisji Skrutacyjnej.
6. Sprawozdanie Zarządu z działalności i przedstawienie sprawozdania finansowego za 1999 r.
7. Sprawozdanie Rady Nadzorczej za 1999 rok.
8. Podjęcie uchwał w przedmiocie:
 - zatwierdzenia sprawozdania finansowego, sprawozdania Zarządu z działalności Spółki oraz sprawozdania Rady Nadzorczej za 1999 rok,
 - udzielenia pokwitowania Władzom Spółki.
9. Podjęcie uchwały w przedmiocie:
 - zmian w statucie.
10. Informacja komisji dysponującej Funduszem Pomocy Losowej.
11. Podjęcie uchwały w przedmiocie:
 - podziału zysku Spółki za 1999 rok.
12. Sprawozdanie z działalności grupy kapitałowej i skonsolidowane sprawozdanie finansowe za 1999 rok.
13. Podjęcie uchwały w przedmiocie:
 - zatwierdzenia sprawozdania z działalności grupy kapitałowej i skonsolidowanego sprawozdania finansowego za 1999 rok.
14. Zamknięcie obrad.

Sprawozdania finansowe i opinie biegłego rewidenta, sprawozdania Zarządu i Rady Nadzorczej, proponowane zmiany w statucie (zostały również ogłoszone w Monitorze Sądowym i Gospodarczym nr 59 z 17 marca 2000 roku), projekty uchwał w sprawach objętych porządkiem obrad są wyłożone do wglądu akcjonariuszy, a księga akcyjna będzie wyłożona na 3 dni przed datą WZA w siedzibie Zarządu Spółki w Rzeszowie, ul. Słowackiego 20.



Od kwietnia 2000 r.:

3 lata gwarancji*
3 lata bezpłatnego serwisu*
3 lata assistance w prezencje*

Dealerzy Daewoo zapraszają:

DEBICA:
 AUTOZBYT,
 ul. Łatoszyn 214,
 tel. 0-14/ 670-09-23

JAROSŁAW:
 MOTOZBYT,
 ul. Elektryczna 4,
 tel. 0-16/621-77-65

JASŁO:
 AUTO-LEMAR,
 ul. Jana Pawła II 28,
 tel. 0-13/ 446-22-48

KROSNO:
 MJM,
 ul. Podkarpacka 16A
 tel. 0-17/ 436-88-99

LEŻAJSK:
 BIBMOT,
 ul. Klasztorna 2,
 tel. 0-17/ 242-02-10

LUBACZÓW:
 AUTO-CENTRUM,
 ul. Techniczna 3,
 tel. 0-16/ 632-60-06

MIELEC:
 BIBMOT,
 ul. Drzewieckiego 1,
 tel. 0-17/ 583-44-44

PRZEMYŚL:
 AUTO-CENTRUM,
 ul. Zana 1,
 tel. 0-16/ 678-26-10

RZESZÓW:
 AUTO-CENTRUM,
 ul. Lwowska 6,
 tel. 0-17/ 853-96-93;

RZESZÓW:
 AUTO-CENTRUM,
 ul. Rejtana 67,
 tel. 0-17/ 654-764

RZESZÓW:
 MULTIMOTO,
 ul. Handlowa 4,
 tel. 0-17/ 854-01-21

SANOK:
 AUTO-CENTRUM,
 ul. Krakowska 194,
 tel. 0-13/ 463-12-87

STAŁOWA WOLA:
 AUTO-KOMPLEX,
 ul. Niezłomnych 68,
 tel. 0-15/ 842-07-36

STAŁOWA WOLA:
 POLSERWIS,
 ul. Ofiar Katyń 32
 tel. 0-15/ 844-48-68

TARNOBRZEG:
 AUTO-KOMPLEX,
 ul. Sienkiewicza 135,
 tel. 0-15/ 822-16-27

* Oferta promocyjna. Czas promocji ograniczony.

W rozliczeniu przyjmujemy używane samochody



Reklama Dealerów Regionu Południowego

CONSTRUCTION®
 Sp. z o.o.

Promocja
 Płyta Gipsowo-Kartonowa

4.54 zł

Oddziały:
 Mielec, Przemysłowa 10; tel. (17) 788 73 23
 Debica, Rzeszowska 161; tel. (14) 682 76 70
 Rzeszów, Torowa 7; tel. (17) 86 35 499

*cena netto
 tylko dla wymiaru 120-260
 (cm)

NZOZ - Centrum Medyczne „MEDYK”
 w Rzeszowie, ul. Jagiellońska 30
 tel. 853-22-86

razem z
Podkarpacką Regionalną Kasą Chorych
 zaprasza pracowników służby zdrowia
 w dniach od 7.04.2000 r. - 14.04.2000 r.,
 w ramach obchodów
 „Dnia Pracownika Służby Zdrowia”
 do skorzystania z bezpłatnych badań:

- okulistycznych (badanie dna oka, ostrości wzroku, pomiaru ciśnienia śródgałkowego)
- badania lipidogramu w zakresie profilaktyki miażdżycowej oraz udaru mózgu

AUTOSAN S.A.
 38-500 Sanok, ul. Lipińskiego 109

ogłasza pisemny przetarg nieograniczony na sprzedaż n.w. nieruchomości:

I. Przedmiotem przetargu jest:

- prawo wieczystego użytkowania działki nr 2584/35, o powierzchni 16 a 79 m kw.
- prawo własności budynku trzykondygnacyjnego, związanego z tą działką. Nieruchomość posiada uregulowaną KW nr 57615, wolną od obciążeń, prowadzoną przez V Wydział Sądu Rejonowego w Sanoku
- nieruchomość zgodnie z planem NPO miasta Sanoka określona jest symbolem D 10 PIV „Adaptacja Autosan obowiązująca strefa ochrony sanitarnej 100 m”
- cena wywoławcza nieruchomości netto wynosi 127 000 zł
- wadium 6 500 zł

II. Warunki przetargu:

- przetarg odbędzie się w dniu 20.04.2000 r., o godz. 9.00, w biurze Autosan S.A. w Sanoku, przy ulicy Lipińskiego 109 (sala konferencyjna, V piętro)
- oferty z dowodem wpłaty wadium należy składać w siedzibie spółki w Sanoku, ul. Lipińskiego 109, w Dziale Obsługi Zarządu (biurowiec, II piętro), w zamkniętych kopertach z dopiskiem „Oferta przetargowa na zakup działki nr 2584/35 wraz z budynkiem” do dnia 19.04.2000 r., do godz. 14.00.

III. Oferta winna zawierać:

- imię i nazwisko, adres oferenta lub nazwę firmy (jeżeli oferentem jest osoba prawna)
- datę sporządzenia oferty
- oświadczenie o zapoznaniu się z warunkami przetargu i ich przyjęciu
- oferowaną cenę i sposób jej zapłaty
- wadium należy wpłacić w kasie spółki lub przelewem, nr rachunku bankowego Bank PKO S.A. Grupa Pekao S.A. O/Sanok 10701249-26-2221-0100
- wadium podlega przepadkowi w razie uchylania się uczestnika, który przetarg wygrał od zawarcia umowy
- Autosan S.A. zastrzega sobie prawo do odstąpienia od przetargu bez podania przyczyn
- szczegółowe informacje dotyczące przedmiotu przetargu, jak i informacje o regulaminie przetargu można otrzymać w Dziale Pracowniczym Spółki, tel. (0-13) 465-04-62.

Fundacja Wspomaganie Wsi

ZAPRASZA DO UDZIAŁU

W PROGRAMIE WSPOMAGANIA GRUP PRODUCENTÓW WIEJSKICH NA TERENIE WOJ. PODKARPACKIEGO

Pomoc mogą otrzymać grupy producentów wiejskich (nie tylko rolników), które posiadają osobowość prawną (są zarejestrowane) i mają odpowiednio wysokie obroty - zależnie od rodzaju produkcji.

W roku 2000 Fundacja jest w stanie udzielić pomocy tylko kilku grupom - zostaną one wybrane w drodze konkursu. Przy wyborze grup pod uwagę będzie brana przede wszystkim szansa na osiągnięcie przez grupę samodzielności i sukcesu rynkowego.

W ramach programu Fundacja oferuje pomoc przy planowaniu działalności, wyposażenie w niezbędny sprzęt biurowy, szkolenia, dotacje na koszty rzeczowe i osobowe oraz pomoc lokalnego doradcy i ekspertów.

Wszystkich zainteresowanych prosimy o kontakt z Fundacją, najpóźniej **do dnia 20 kwietnia br.**, w celu uzyskania szczegółowych informacji.

Nasz adres: Fundacja Wspomaganie Wsi
 ul. Obozowa 20, 01-161 Warszawa
 tel./fax: (22) 632-14-84, 632-13-96, 632-97-05, 632-97-06
 e-mail: fww@fww.org.pl

ZARZĄD GMINY HYŻNE
 ogłasza konkurs na stanowiska
dyrektorów Szkół Podstawowych w Dylągówce, Hyżnem

Do konkursu mogą przystąpić nauczyciele spełniający kryteria określone w Rozporządzeniu Ministra Edukacji Narodowej z dnia 15.02.1999 r., w sprawie wymagań, jakim powinny odpowiadać osoby zajmujące stanowiska dyrektorów oraz inne stanowiska kierownicze w przedszkolach oraz w poszczególnych typach szkół i placówek (Dz.U. nr 14, poz. 126).

Kandydaci przystępujący do konkursu powinni złożyć następujące dokumenty:

- kwestionariusz osobowy
- dokumenty potwierdzające posiadanie kwalifikacji zawodowych
- aktualną ocenę pracy
- aktualne świadectwo lekarskie o przydatności do zawodu nauczycielskiego
- program działania dyrektora szkoły
- świadectwo pracy stwierdzające staż pracy pedagogicznej

Wymagane dokumenty powinny zostać złożone w zamkniętej kopercie, opatrzonej nazwą szkoły, której dotyczy konkurs oraz imieniem i nazwiskiem kandydata, adresem (ewent. telefon) w sekretariacie Urzędu Gminy w Hyżnem, w terminie do dnia 15 kwietnia 2000 r.

O terminie i miejscu przeprowadzenia konkursu kandydaci zostaną powiadomieni indywidualnie.

Zarząd Wytwórni Zespołów Kooperacyjnych „PZL-Mielec” Sp. z o.o. w Mielcu
 ul. Wojska Polskiego 3

ogłasza przetarg nieograniczony, pisemny

na wykonanie remontu hali produkcyjnej, znajdującej się na terenie SSE „EURO-PARK” MIELEC

ZAKRES REMONTU OBEJMUJE:

1. Remont posadzki hali produkcyjnej
2. Roboty malarskie
3. Drobne roboty budowlane

Pomieszczenia przeznaczone do remontu oglądać można codziennie, w godzinach od 7.00 - 15.00.
 Kontakt telefoniczny (0-17) 788-73-20.

WARUNKI REALIZACJI PRAC:

1. Termin realizacji: do 31 maja 2000 r.
2. Warunki płatności: przelew, termin płatności, min. - 21 dni
3. Gwarancja: minimum 3 lata

W PRZETARGU MOGĄ WZIĄĆ UDZIAŁ OFERENCI, KTÓRZY:

1. Udokumentują wykonywanie podobnych robót w ostatnich 3 latach (referencje)
2. Znajdują się w sytuacji finansowej, zapewniającej wykonanie zamówienia (oświadczenie)
3. Posiadają wiedzę, doświadczenie oraz uprawnienia, jak również potencjał ekonomiczny i techniczny, a także pracowników zdolnych do wykonania zamówienia (oświadczenie, dokumenty)
4. Wpłacą w kasie WZK „PZL - Mielec” Sp. z o.o. wadium w wysokości 1 000 zł, w terminie do dnia poprzedzającego przetarg, do godz. 15.00

W ofercie należy podać oddzielnie wartość materiałów i robocizny, wskazując cenę netto bez VAT i cenę brutto z VAT

5. Oferty z ww. dokumentami i określonymi cenami należy składać w zamkniętych kopertach z napisem „WZK - remont hali produkcyjnej”, w terminie do dnia 20.04.2000 r., godz. 13.00, pod adresem: WZK „PZL - Mielec” Sp. z o.o., ul. Wojska Polskiego 3, 39-300 Mielec.

Zarząd zastrzega sobie możliwość unieważnienia przetargu bez podania przyczyn.

Marszałek Województwa Podkarpackiego

przypomina jednostkom organizacyjnym, w tym osobom fizycznym, prowadzącym działalność gospodarczą - o obowiązku kwartalnego uiszczania opłat za wprowadzanie substancji zanieczyszczających do powietrza i przedkładania ewidencji o rodzajach i ilościach zanieczyszczeń wprowadzonych w kwartale do powietrza - w terminie do końca miesiąca następującego po upływie każdego kwartału.

Obowiązek ten wynika z art. 86 Ustawy z dnia 31 stycznia 1980 r. o ochronie i kształtowaniu środowiska (tekst jednolity Dz.U. nr 49, poz. 196 z 1994 r., z późniejszymi zmianami).

Jednostkowe stawki cenowe opłat obowiązujące w 2000 roku określone są Rozporządzeniem Rady Ministrów z dnia 21 grudnia 1999 r., zawartym w Dz.U. nr 110, poz. 1261 z 1999 r.

Termin uiszczenia opłaty i założenia ewidencji za I kwartał 2000 r. upływa z dniem 30 kwietnia 2000 r.

Opłaty należy wpłacać na rachunek bankowy Urzędu Marszałkowskiego Województwa Podkarpackiego w Banku PEKAO S.A. Grupa Pekao II O/Rzeszów nr 10701526-560025-2321-810901.

Urząd Skarbowy w Rzeszowie

OGŁASZA PRZETARG

na sprzedaż samochodu marki ŻUK A07 TOWOS Rok prod. 1990
 Cena wywoławcza - 5 200 zł

Przetarg odbędzie się w dniu 17 kwietnia 2000 r., o godz. 11.00, w siedzibie Urzędu Skarbowego w Rzeszowie, przy ul. Podwisłocze 42.

Wadium w wysokości 10 % ceny wywoławczej należy wpłacić w Urzędzie Skarbowym, pok. 115, I p., w dniu przetargu do godziny 10.00.

Sprzedający zastrzega, że wadium przepada na rzecz sprzedającego, jeżeli żaden z uczestników przetargu nie zaoferuje ceny nabycia równej co najmniej cenie wywoławczej.

Samochód można oglądać w dniach 13 i 14 kwietnia, w godzinach od 10.00 - 14.00, na parking przed budynkiem Urzędu Skarbowego.

Zastrzega się unieważnienie przetargu bez podania przyczyn.

ZAWIADAMIAM
 że z dniem 21.02.2000 r. Okręgowa Spółdzielnia Mleczarska w Radymnie, ul. Złota Góra 19

postawiona została w stan likwidacji

Wzywa się wszystkich wierzycieli do zgłaszania swoich wierzytelności w terminie trzech miesięcy od dnia ukazania się ogłoszenia.

Zarząd Miasta Rzeszowa
 Rynek 1, 35-064 Rzeszów
 tel. (0-17) 862-90-56, 852-51-91
 fax (0-17) 862-26-41

ogłasza przetarg nieograniczony

na pełnienie czynności inwestora zastępczego na zadaniu „Budowa rozdzielczej sieci wodociągowej dla os. Staroniwa”

Termin realizacji zamówienia: 15 maja 2000 r. - 14 maja 2003 r.

Formularz zawierający specyfikację istotnych warunków zamówienia można odbierać w Urzędzie Miasta Rzeszowa, pl. Ofiar Getta 7, pok. 59 (Oddział Zamówień Publicznych).

Termin składania ofert: 18 kwietnia 2000 r., godz. 9.00

Termin otwarcia ofert: 18 kwietnia 2000 r., godz. 11.00

Postępowanie będzie przeprowadzone z zastosowaniem preferencji krajowych.



AUTO-MOTO SPRZEDAŻ

!!! „AUTOSZYBY” + szyberdachy. (0-17) 863-63-44. Sprzedaż - montaż. Rzeszów, Skubisza 3 (Baranówka).

!!!! „AUTOSZYBY” (0-17) 863-68-70 - sprzedaż - montaż - klejenie - przyciemnianie. Profesjonalny serwis „HANESCO” Rzeszów, Warszawska 44.

(0-17) 853-48-04 - haki holownicze, tłumiki, części do przyczep - klejenie - przyciemnianie. Profesjonalny serwis „HANESCO” Rzeszów, Warszawska 44c, 863-43-62.

AUTOALARMY - radioodtwarzacze, Warszawska 44c, 863-43-62.

AUTOGAZ - 862-94-12.

AUTOGAZ - 863-33-52.

AUTOGAZ -0-601-984-798.

AUTOKREDYT - (0-17) 852-47-48.

AUTOKREDYTY - 852-55-72.

AUTORZECZOZNAWCA - wyceny, efektywna organizacja przetargów. 0-602-371-012.

AUTOSZYBY całodobowo - naprawa, sprzedaż, montaż, foliowanie. Lubelska 22, Rzeszów, 863-43-87.

BRAVA 1.6, 1997, 0-601-445-317, po 16.00, (0-17) 863-28-28.

C-330. (0-17) 856-30-51.

C-330M, C-360, kombajn „Record” (1990), wóz ciągnikowy. Rzeszów, Podkarpacka 37.

C-360-3P. Glinik Charzewski 105, koło Strzyżowa.

CARO Plus (1998). (0-17) 745-54-70.

CC 704 (1994). (0-17) 225-52-98.

CIĄGNIK S 15. Orzechowce 17.

CINQUECENTO 700 (1994/95). (0-17) 772-39-27.

CINQUECENTO 700. Nexia. Fiatlinie lub zamienię na Tico, 1997. Leżajsk, 242-82-42, 0-601-920-831.

CINQUECENTO 700, 1993, srebrny, 70.000 km. Dynów, (0-16) 652-13-63, po 15.00.

CINQUECENTO 704 (1995). 0-603-215-371.

DAEWOO Nexia, sedan, 1996 r. 0-602-388-115.

DAEWOO Nubira, 1998 - 26.900 zł. 0-601-954-854.

FAVORIT (1992). Tel. (0-17) 863-46-17, po 16.00.

FIAT 126p (1984) - taniol. Tel. 871-38-96.

FIAT 126p (1984), (0-17) 863-44-26.

FIAT 126p - 1985 - 229-82-17.

FORD Escort, 1.3, 1982, pilnie sprzedam. 0-606-475-228.

FORD Fiesta, 1.8, diesel (1990), srebrny. (0-17) 856-55-67.

FORD Sierra, 1986. (0-16) 642-35-23.

GAZ 69-A, silnik Mercedesa, rejestrowany, stan b. dobry. (0-16) 648-55-16.

GOLF 1.3, 1988 r. Tel. (0-17) 854-28-68.

GOLF 1.8, dwurdziowy, biały (1992) - stan idealny. 0-601-512-522.

IZOTERMA Żuk, Tarpan. (0-17) 227-11-62.

JELCZ 325, turbo, skrzyniowy, pięciobiegowy. 0-90-346-247, (0-16) 671-24-61.

JELCZ wywrotka, Opel Astra, 1997, koparki: K-406, K-407, EO-3322, tel. (0-17) 871-01-28.

KAMAZ - mosty, oś przednia - po naprawie.

KOMBAJN Record, przystawka do kukurydzy. (0-16) 671-26-43.

ŁADA 2107 (1988). Tel. (0-17) 857-74-41.

ŁADA kombi, 1991, komputer Pentium. 853-58-74.

MAŁY „Sam”, bez silnika. Wolczasty, Chalupki Piskorowickie, koło Leżajska.

MERCEDES 100 D. 0-601-954-854.

MERCEDES 300D, 1982. Tel. po 19.00: (0-16) 675-02-50.

MERCEDES Benz 207D, 1985 r., krótki - niski, towarowy - osobowy. Faktury VAT. Tel. (0-17) 229-70-96.

MOTOROWER Simson S-53. (0-13) 432-38-98.

OKAZYJNIE sprzedam Volkswagen Polo 1.4, rocznik 1996. Tel. 855-25-25.

OPEL Astra 1.4, 1997, homologacja, ciężarowy, 0-603-887-450.

OPEL Astra 1.7 TD, 1997, pilnie, (0-13) 439-40-27.

OPEL Astra GSI 16V. 0-602-380-917.

OPEL Combo, 1.7, diesel, 1996 rok, 15.000 zł. Faktura VAT. Tel. 0-602-600-003.

OPEL Kadett 1300 (1984), 3.900 zł. (0-16) 621-18-28.

OPEL Vectra, 2.5, 1993, 229-52-87.

PEUGEOT 406, combi. 0-601-633-139.

PILNIE - taniol. Mercedes 208-D, 1994/95, 9 osób, podwyższony, przedłużony, atrakcyjny wygląd - zamiana na kontener. 0-603-899-522.

POLONEZ „Cargo” 1.6 GLI (1998) - pilnie! (0-17) 852-83-06.

POLONEZ (1993), (0-17) 229-79-47, po 17.00.

POLONEZ Caro, 1.4, 16V (1995). Po 16.00: 856-12-25.

POLONEZ Caro, 1.5, 1992, 5.700 zł. (0-17) 853-81-49.

POLONEZ Truck (1994), gaz. 853-90-93.

POLONEZA Caro 1.6, 1997 r., 12,5 tys., przebieg 56.000. (0-17) 277-30-95.

PRZYCZEPA campingowa holenderska - woda, gaz, światło. Może być gastronomiczna. (0-16) 648-55-16.

PRZYCZEPA wywrotka 11 ton - 1994 r., tel. (0-16) 621-77-23.

RENAULT 19, 1993. (0-17) 854-93-28.

SEAT Cordoba (1996 r.). 852-43-11.

SEAT Toledo 1.8 GL, 1994, przebieg 55 tys. (0-15) 823-72-62, po 16.00, 0-604-385-577.

SIMSON skuter, 1988 - taniej. 852-41-40.

SKODA Favorit, 1991, gaz. 276-19-75.

SKODA MTS-24, wywrotka. Rogoźnica 179.

STAR 200 L. (0-17) 744-52-39.

STAR 200, z przyczepą, 1989. Tel. 857-73-45.

STAR 200, 1978. Pilnie! 851-90-38.

STAR A200. (0017) 228-01-46.

STAR skrzyniowy, wywrotka, multicar, wagi samochodowe, chwytaki, kontenery. (0-17) 852-18-98.

TICO X/1988, zielony metalik, 12.000 km, tel. (0-13) 436-38-20.

TIPO (1993) - 277-37-93, 0-604-400-850.

UNO, 1.4, 1995. (0-17) 865-40-15.

USZCZELNIENIA hydrauliki siłowej „WAGUM”, Rzeszów, Instalatorów 3. 853-91-50.

VOLKSWAGEN Passat 1.6 E (1981), Golf I (1978). Tel. (0-17) 772-70-53.

VOLKSWAGEN Passat 1.8 (1995). (0-16) 621-07-58.

VW Bus, 1978. 0-603-772-752.

VW Golf III, 1.9 TD (1992). (0-17) 225-52-98.

VW Passat 1.9 TD (1994/95); 0-602-351-057.

VW Transporter (1996). Tel. (0-17) 745-53-62.

WARTBURG 353S, 1987. (0-17) 856-20-85, po 16.00.

ZAMIENIĘ Jelcza wywrotkę na ciągnik siodłowy + cementonaczepa + naczepa. (0-17) 772-85-40.

AUTO-MOTO KUPNO

!!! (0-15) 846-39-91, 0-602-787-506 - samochody powypadkowe.

(0-17) 583-72-33, 0-604-614-663, uszkodzone, powypadkowe - skup - sprzedaż - gotówka.

KUPNO

„ATOL” - każdą ilość makulatury. Rzeszów, ul. Podkarpacka 15 „a”, tel. 852-36-30.

BEMARY używane, 0-605-297-707.

DMUCHAWĘ zbożową, ssącą - tłoczącą, z dozownikiem. (0-17) 227-24-75.

„POLIT” - makulatura, złom, kasacje pojazdów. Rzeszów, ul. Ciepłownicza 8 „a”, Tel. 853-47-43, 853-42-29.

SPRZEDAŻ

AGREGAT tynkarski, (0-13) 464-85-82.

AUTOMATY zręcznościowe, darty, pokery, 0-601-227-222.

BEMAR - podgrzewacz gastronomiczny (nowy) - 871-42-17.

C-330, kucyki. (0-17) 225-75-65.

CEGLIENIA Łańcut - cegła dziurawka, pustak „U”, „Max”. (0-17) 225-24-67.

KASY fiskalne. 0-602-386-793.

KOMBAJN Class, cena 5,5 tys. (0-17) 224-53-75.

KONTENER chłodniczy. Tel. 857-73-45.

KOPARKOSPYPARKA „Białorus” (1990), budowlana. Tel. 0-601-476-358.

KRĄG zbrojony 100 x 100, 40 zł. Pustaki ceramiczne kominno - wentylacyjne, 330 szt. (100 zł). Taśmociąg płytkowy. (0-16) 621-15-21.

LADY sklepowe, 5 sztuk, 120 x 60. (0-16) 621-15-21.

MASZYNY szwalnicze - sprzedaż, naprawa. (0-17) 221-65-45.

MEBLE używane, import. (0-16) 628-81-97.

MEBLE, 2-letnie - stan bdb, taniol. Tel. 854-01-04.

MŁOCARNIA, prasa, snopowiązalnia. Krzemienica 790, koło Łańcuta.

OKAZJA! Tani parkiet. (0-16) 678-54-74, 679-09-44, 0-604-963-497.

PROSO, Tarnobrzeg. (0-15) 822-55-28.

SALETRA, 425 zł. 0-604-337-503, hurt.

SILNIK „Bizona” i do C-330, po remoncie. 871-35-63, wieczorem.

SPRZEDAM przyczepę samobieżną oraz dmuchawę do siana. Dzikowiec 77, k. Kolbuszowej. Tel. (0-17) 744-20-79.

SUCHE brusy i deski - dąb, sosna, jawor. Tel. 857-54-48, po 19.00.

T-150 K, T-088, opryskiwacz RAU, (0-16) 631-81-88.

TANIO, Regały, lada sklepowa, chłodziarka. (0-15) 811-94-44.

TOKARKI, piła ramowa, prasa - 40 l, gilotyńska, frezarka, zgrzewarka. (0-17) 745-24-75.

WÓZKI widłowe: „Bulgar”, „Lwów”, GPW. (0-17) 745-24-75.

WYPOSAŻENIE silowni - taniol! (0-17) 852-20-97.

ZESTAW satelarny. (0-17) 851-73-44.

LOKALE

(0-17) 853-35-56, ARBA. Zgłoś telefonicznie wynajem/ sprzedaż.

(0-17) 853-48-01 wewn. 33, 0-501-502-705, „Giergiel”. Największy wybór. Rzeszów, Zamkowa 9.

852-56-00 „Giergiel” - jedno-, wielopokojowe wynajmie.

852-88-05 „ZIMOWIT”; mieszkania, szeregówki - do wynajęcia.

852-88-05, „ZIMOWIT” - Nieruchomości. Zgłoś telefonicznie wynajem / sprzedaż.

852-97-82, OLIMPIA - kupno, sprzedaż, wynajem.

854-58-86 „Giergiel” - specjalizacja lokale.

BIURA, kancelarie - do wynajęcia. Wysoki standard, 60 m kw., parter, osobne wejście, telefon, 2.900 zł. Rzeszów, centrum. 853-41-35.

DO wynajęcia kawalerka. 852-97-82 „OLIMPIA”.

DO wynajęcia mieszkanie 30 m - Rzeszów, osiedle Kmity, (0-13) 432-79-02.

DO wynajęcia zakład kosmetyczny z wyposażeniem - Rzeszów. Tel. 0-601-995-262.

DO wynajęcia magazynu, pomieszczenia biurowe: Jarosław, Tarnobrzeg, St. Wola, Ustrzyki Dolne, Krosno, Sandomierz, Rzeszów, (0-17) 852-19-00.

„FASADA”, 852-99-38 - duży wybór mieszkań.

KAWALERKA do wynajęcia „POSESJA” 862-64-55.

LOKAL do wynajęcia. 871-42-47, Rzeszów.

LOKAL do wynajęcia - centrum Dębicy, 133 m kw. Wysoki standard. (0-14) 677-69-56.

MIESZKANIE w Rzeszowie do wynajęcia. 0-601-954-854.

WYNAJEM - mieszkania, lokale - BROKER, 852-47-67.

WYNAJMĘ firmie mieszkanie, 5 pokoi, umeblowane hotelowo - biurowo + wyposażenie kuchni (Baranówka IV). Tel. 0-601-545-128, (0-17) 863-64-26, Rzeszów.

WYNAJMĘ mieszkanie bezdzietnym - 856-44-80.

LOKALE SPRZEDAŻ

26, 43 - „Giergiel”. 853-69-13.

27 - Pobitno, 43 - Broniewskiego, 61 - Kmity „AS”, 853-32-70.

48 m, Rejtana. Agencja DOM, 853-83-74.

„ARKA”, mieszkania: 59 - Makczewskiego, 64 - Lewakowskiego, 68 - Starzyńskiego, 852-26-41.

ATRAKCYJNE 40 m kw., Pułaskiego. ARBA, 853-35-56.

ATRAKCYJNE mieszkania: 53 - Podwłocze, 50 - Szarych Szeregów, 64 - Kujawska, 75 - Witkacego, 78 - Dąbrowskiego, 30 - Świadka „TERRA”, 853-28-12.

KIOSK - centrum Rzeszowa (lokalizacja) - 0-606-375-601.

„KRAMM” - mieszkania: 49 - Mikołajczyka, 52 - Hetmańska, 56 - Graniczna, 67 - Sportowa. 852-47-81.

„KWAŚNIAK” - atrakcyjne ceny: 48 - Kosynierów, 64 - Świadka (komfort), 38 - Piastów, 40 - Bohaterów, 50 - Paderewskiego. 852-15-72, 853-80-08.

M-3 (43 m kw.), telefon, 2 pokoje, jasna kuchnia (II piętro) - Rzeszów, ul. Broniewskiego. Tel. 857-38-99.

MIESZKANIA w centrum Jarosławia, w bloku wielorodzinnym w budowie. (0-16) 621-32-79.

MIESZKANIE - 65 m kw., Rzeszów, 856-59-19.

MIESZKANIE 67 m - Nowe Miasto. 862-77-19 (wieczorem).

MIESZKANIE, 33,4 m kw., Rzeszów, ul. Chrobrego, w parku! Tel. 863-48-49, 0-603-644-297.

MIESZKANIE, 48 m kw., w Przeworsku. Tel. 648-90-43, w godz. 9.00 - 16.00.

MIESZKANIE, 50 m kw., Tarnobrzeg, ul. Waryńskiego 8/3. (0-15) 823-28-13.

„OMEGA NIERUCHOMOŚCI”: 43 - Broniewskiego, 53 - Podwłocze, 46 - Dąbrowskiego, 52 - Krośnierska, 50 - Malczewskiego

SPRZEDAM działkę 5,5 ara, w centrum Przemysła. 0-601-527-745, 0-601-596-162. dn148453

SZEREGÓWKA - Łańcut. (0-17) 221-85-46. dn151030

SZEREGÓWKĘ z garażem w Jarosławiu sprzedam lub wynajmę. (0-16) 621-32-79. dn149145

ZIMOWIT, szeregowka. 857-42-83. dn151196

NIERUCHOMOŚCI
KUPNO

(0-17) 853-48-01 wewn. 33, 0-501-502-705 „Giergiel”. Poszukujemy mieszkań, domów. Rzeszów, Zamkowa 9. dn149890

DZIAŁKĘ budowlaną - Rzeszów, 852-44-77. dn148037

DZIAŁKĘ budowlaną (usługi). (0-17) 229-65-22. dn150184

GRUNT pod komercję, powyżej 2 ha, w Rzeszowie, tel. (0-22) 621-92-17, 0-603-611-056. dn150860

KUPIĘ dom - 863-24-18. dn151008

USŁUGI

! - 862-45-72 - Naprawa telewizorów. dn151034

(0-17) 853-38-63 - pralki, lodówki, odkurzacze; 8 Marca 5. dn149994

(0-17) 857-70-35 - Naprawa telewizorów. dn150992

(0-17) 862-62-37 - naprawa pralek. Najtaniej! dn151454

(0-17) 863-00-48 - naprawy, przestrajanie RTV. dn151360

853-53-94 - pralki, lodówki - naprawa. dn149634

857-21-76 - Naprawa pralek. Najtaniej. dn149994

863-16-53 - Naprawa telewizorów. dn149608

ANMAR - Transport, 0,5 - 5 ton. 852-05-55. dn149602

ANTENY, TV „Wizja”, Cyfra+, 871-36-66, 0-601-148-662. dn140702

AUTOALARMY, bezobsługowe moduły antynapadowe, centralne zamki, radiodzwonki (Pioneer, Sony, Grundig, Panasonic, GMS), głośniki, wzmacniacze. ESSA - Rzeszów, al. Sikorskiego 1 A, tel. (0-17) 857-58-30. dn148304

AUTOALARMY, blokady, centralne zamki, radiodzwonki Blaupunkt, „ARGUS”, dr inż. Adam Więcek, Zawilcowa 2/4, 857-46-77. dn149801

AUTOALARMY - radiodzwonki, Warszawa 44c, 863-43-62. dn13873

BIURO Rachunkowe „COMBO” - 853-51-74. dn149597

BIURO Rachunkowe (licencja). 852-31-90. dn147490

BIURO Rachunkowe „PEGAZ” (licencjonowane) - 852-66-15, Marszałkowska 15. dn147868

BIURO Rachunkowe „MARKA” - 853-37-70. dn15006

CYKLINOWANIE - 221-96-34. dn148174

CYKLINOWANIE, układanie. 865-79-06. dn150105

CYKLINOWANIE, układanie - VAT. 857-51-82. dn150848

CZYSZCZENIE chodników, dywanów - 856-44-80. dn150658

CZYSZCZENIE dywanów - 863-12-65. dn140240

CZYSZCZENIE dywanów - 857-41-85. dn146618

CZYSZCZENIE dywanów - 857-68-69. dn148576

CZYSZCZENIE dywanów. 856-03-27. dn150932

CZYSZCZENIE dywanów, tapicerki - 863-18-99. dn150961

CZYSZCZENIE dywanów, suszenie. 863-18-96. dn151070

CZYSZCZENIE dywanów - 856-76-39. dn15020

DOCIEPLANIE budynków - 852-95-78. dn15048

DOCIEPLENIA - 856-91-79. dn148453

DOCIEPLENIA - 851-77-87. dn151179

DOCIEPLENIA. (0-17) 851-72-07. dn150322

DOCIEPLENIA. (0-17) 772-24-74. dn150818

DOCIEPLENIA. 863-44-40. dn150770

DOCIEPLENIA. Rzeszów, 852-23-14. dn150650

ELEKTROINSTALACJE - 863-24-87. dn151064

ELEKTROINSTALACJE - 853-81-89. dn151065

ELEKTROINSTALACJE, 0-601-855-091. dn150986

FOTOGRAFIA - 862-45-58. dn150297

FOTOGRAFOWANIE - 865-78-57. dn150317

FUNDAMENTY, ogólnobudowlane. 854-59-95, 0-602-298-480. dn151486

GROBOWCE, nagrobki, (0-17) 852-01-67, 0-601-521-139. dn150760

INSTALACJE elektryczne, VAT. Tel. 0-601-445-501. dn151191

INSTALACJE sanitarne, grzewcze - 857-30-36. dn151082

KOMINKI! Wkłady kominkowe - wykonawstwo, sprzedaż - bramy na pilota. 0-604-666-057, (0-17) 221-93-91. dn147416

KOMINY - zabezpieczanie; 863-67-24. dn150957

KOPARKOŁADOWARKA, 0-604-108-966. dn150957

KOSTKA brukowa. Niedrogie usługi z materiałem. (0-17) 871-37-25, po 18.00. dn148577

KOSTKA brukowa - układanie. 5 lat doświadczeń, gwarancja. 852-49-92, po 17.00; 0-601-087-571. dn150002

KRAWIECKIE. 852-66-81. dn150536

MAŁOWANIE dachów. 0-605-311-927. dn150065

MAŁOWANIE dachów - profesjonalnie. 0-601-937-855. dn150788

MAŁOWANIE, inne remonty; 0-601-144-209. dn150373

MAŁOWANIE, remonty. 856-13-53, 0-602-241-412. dn150057

MAŁOWANIE, szpachlowanie, tapetowanie. 865-71-82. dn150294

MAŁOWANIE, szpachlowanie - 863-18-36. dn150965

MAŁOWANIE, szpachlowanie - 0-604-095-809. dn150294

„MYSZKA” - rolety, bramy rolowane - 862-21-02. dn150710

„MYSZKA” - rolety, żaluzje; 853-63-47. dn150710

PANELE, płytki, wodne - 853-52-48. dn149996

PANELE. 851-75-07. dn151219

PŁYTKI - 221-64-96. dn150953

PŁYTKI, 16 zł. 0-604-337-513. dn150671

PŁYTKI, docieplenia. 0-604-447-513. dn150713

PŁYTKI, panele, malowanie. (0-15) 847-17-99. dn151202

PŁYTKI; VAT - 222-65-67, 0-603-591-350. dn15161

PRZEPROWADZKI - 856-43-66, 0-601-438-525. dn143373

PRZEPROWADZKI - taniej. 853-96-77, 0-601-487-798. dn150819

PRZEWIEZIEMY wszystko, 0-90-668-888. dn150638

ROLETY, bramy, żaluzje. „KOTEK” - 853-48-11. dn149884

ROLETY, żaluzje pionowe - producent. 852-54-71, Rzeszów. dn147178

SANITARNE, gazowe - 852-70-64, 0-606-618-761. dn151006

SPRZĄTANIE - 856-91-79. dn148452

SPRZĄTANIE - 853-70-48. dn150589

TAPETOWANIE natryskowe, malowanie - 854-34-94, 0-603-791-180. dn148190

TAPICERSTWO. 852-55-72, 0-603-441-405. dn151248

TRANSPORT - 1,5 t. 0-604-947-825. dn149834

TRANSPORT - taniol 0-602-120-328. dn149777

TRANSPORT, 0-602-782-183. dn141344

TRANSPORT - kontener, winda, 0-604-263-749. dn151486

TYNKI gipsowe - 856-91-79. dn148455

USŁUGI koparką UDS - Tatra. Tel. (0-17) 871-01-28, kom. 0-602-359-787. dn151160

USŁUGI transportowe - Man, 9 ton, koparkospycharka. (0-17) 852-70-16, 854-29-50, 0-602-102-666. dn151486

WIDEOFILMOWANIE. 772-22-68. dn151177

WYKONUJEMY usługi sprzętem: dźwig samochodowy - 8 ton; koparki jednonaczyniowe 0,25 - 0,6 m sześci.; spycharki DT - 75. Tel./fax (0-17) 772-25-10, 772-25-11. dn15032

ZABUDOWY wnek, drzwi przesuwne. „CER-TUS”, 863-55-99. dn148532

ŻALUZJE „AGA” - taniej! 863-51-02. dn151261

ŻALUZJE „DOTO”, rolety wewnętrzne - materiałowe, zewnętrzne - antywłamaniowe. Wyciszenie drzwi, obicia. 852-06-21. dn151109

ŻALUZJE „MEDIUM”. Rolety, wyciszenie drzwi. 857-63-66. Najtaniej. dn150766

ŻALUZJE „NESTOR”, rolety, wyciszenie, drzwi - 226-60-81. dn151269

ŻALUZJE - 863-55-48. dn150959

ŻALUZJE - Łańcut, 226-60-81. dn150959

ŻALUZJE - ceny konkurencyjne. 863-44-19. dn151220

ŻALUZJE pionowe, poziome, rolety tekstylne - producent. Rzeszów, Grotgiera 6 (862-84-00), Jarosław, Grodzka 15 (621-42-67). dn150667

ŻALUZJE, rolety „LESTEK” - 853-59-23. dn147169

ŻALUZJE, rolety „LUMINA” - 852-84-64. dn147169

ŻALUZJE, rolety tekstylne - producent, najtaniej! 854-57-95. dn147944

ŻALUZJE, rolety, markizy, moskitiery, CERCUS, 863-55-99. dn149676

ŻALUZJE, rolety. Łańcut, 225-45-13. dn150294

TURYSTYKA

!! PARYŻ - Rzym - Neapol - Londyn - Niemcy: codziennie, atrakcyjne ceny. „WAGABUNDA”, Przemysł: 675-08-24, Jarosław: 621-12-77, Rzeszów: 852-00-36, Debica: 681-36-31, Kolbuszowa: 227-18-90, Lubaczów: 632-39-19, Krosno: 420-12-76, Jasło: 448-18-90. dn150562

BEZPIECZNIE, szybko, taniol! Bilety „LOT” i innych linii lotniczych. TAU Luftansa City Center, Rzeszów, Rynek 24. Tel. 852-11-82, 852-39-61. dn147697

KOMFORTOWY przewóz osób Polska - Włochy - Polska (możliwość pominięcia granic Austrii). (0-17) 277-37-59, 0-601-482-713. dn150653

SYCYLIA, Rzym, Mediolan, Neapol - bezproblemowo. Tel. (0-81) 825-06-70. dn149136

WAKACJE 2000, oferta dla każdego, „ART TOUR”, 852-94-41, 852-94-42. dn149850

PRACA
DAM PRACĘ

AGENCJA zapłaci za reklamę na samochodzie max 2.000, 0-602-395-001. dn150397

ATRAKCYJNE chałupnictwo, 0-602-687-788. dn150485

BEZPOŚREDNIO zlecimy składanie długopisów, biżuterii, „zabek”. Cały kraj. Informacje bezpłatne. „Europa”, 99-300 Kutno, Grunwaldzka 1, box 56, (0-24) 355-10-38. dn148947

BRANŻA finansowa - (0-17) 772-97-79. dn15146

CHAŁUPNICTWO dla każdego! Praca w domu - informacje listownie lub telefonicznie, Warszkiego 8/11, 00-631 Warszawa. (0-22) 825-69-57; 0-601-359-617, 0-601-359-618. dn150415

Informujemy, że od dnia 3.04.br.

Biuro Ogłoszeń, przy ul. Unii Lubelskiej 3
czynne jest w godzinach
PONIEDZIAŁEK - PIĄTEK, od 7³⁰ do 17³⁰
SOBOTA, od 8³⁰ do 12⁰⁰
Zapraszamy!

CHAŁUPNICTWO, (0-43) 827-33-17. dn145735

CHAŁUPNICTWO, 0-605-316-420. dn150836

DAM pracę, 0-604-264-341. dn150275

DLA posiadaczy samochodów ciężarowych zlecenia. „Rajal”, Rzeszów, Okulickiego 16, (0-17) 863-60-40; „Zij”, Jarosław, Sikorskiego 1A, (0-16) 621-08-21; „Transport”, Krosno, Westerplatte 27, (0-13) 432-55-12. dn150839

DO 2.000 za umieszczenie reklamy (samochody, obiekty), 0-602-361-543. dn150386

DODATKOWA, pilnie 20 osób, 0-90-637-091. dn150840

DODATKOWĄ pracę w domu oferuje wydawnictwo - 900 brutto, 0-501-072-100. dn150401

FIRMA „Tankpol” zatrudni mistrzów i kierowników budowlanych z uprawnieniami lub bez, oferując bardzo dobre wynagrodzenie oraz dalsze perspektywy rozwoju. Kontakt pod nr. tel. (0-14) 643-52-70. dn150763

FIRMA Poligraficzna z Rzeszowa - zatrudni przedstawiciela handlowego ze Stalowej Woli, Niska lub Tarnobrzega. Wymagania: samochód i telefon. Kontakt: (0-17) 852-82-89. dn151051

FIRMA Remontowo - Budowlana zatrudni murarzy - tynkarzy. Rzeszów, ul. Szarych Szeregów 4, tel. 856-47-87. dn150959

FIRMA powierzy pracę we własnym domu. 0-605-552-749. dn150959

FIRMA zatrudni - Krosno, okolice - akwizytorów, (0-13) 432-40-53, 0-602-712-639. dn150448

HANDLOWCY - sprzedaż losów, wysoka prowizja. 0-606-449-951. dn150862

JESTEŚ szybki w działaniu? Masz samochód i komórkę - zadzwoni. Tel. 0-606-747-172, 0-606-746-069. dn151290

JEŻELI jesteś zainteresowany pracą za granicą, kontrakty 3-, 6-miesięczne, zadzwoni do nas, możemy Ci pomóc. Tel. (0-22) 646-40-33. dn150782

KURSY masażu leczniczego (dyplom zawodowy) zgłoszenia, informacje, Medyczne Studium Zawodowe w Korczynie, tel. (0-13) 435-47-10. dn150662

KURSY komputerowe: fakturowanie, kadry. Rzeszów. 853-71-40. dn15125

NAJWYŻSZE prowizje! - Pośrednictwo ubezpieczeniowe, 857-26-53, po 17.00. dn151393

„ORIFLAME” dodatkowa, 0-501-096-822. dn149855

PILNIE składanie długopisów, 0-604-906-882. dn1

INFORMUJEMY, ŻE
w tych miejscach
możesz zlecić ogłoszenie
do naszej gazety

RZESZÓW
- Biuro Ogłoszeń i Reklamy
CZYNNIE: pn.-pt., 7.30-17.30
sobota, 8.30-12.00
ul. Unii Lubelskiej 3
tel. (0-17) 862-17-21, 862-84-35
fax (0-17) 862-76-52 (całą dobę)
- PUW „PROM-RES”, ul. 8 Marca 3/309
tel./fax (0-17) 853-71-40
- FHU „SEDMAR”, ul. Kwiatkowskiego 139
tel./fax (0-17) 854-94-07 (całą dobę)
- Przedstawiciele handlowi:
- (0-17) 856-96-53, 0-606-891239
- (0-17) 862-70-69, 0-601-944976
- 0-603-208-153

DĘBICA
- Oddział „Nowin”, ul. Rzeszowska 16
tel. (0-14) 67-032-33, 67-032-34
od 9.00 do 15.00

JAROSŁAW
- Centrum Usług Turystycznych
ul. Jana Pawła II 2
tel. (0-16) 621-65-77
- BT „TURYSTA”
Rynek 25
tel. (0-16) 621-22-98

JASŁO
- Firma „NUKA”, Rynek 2
tel. (0-13) 446-28-98

KOLBUSZOWA
- Firma „KAMI”, ul. Jana Pawła II 4
tel. (0-17) 227-34-46

KROSNO
- Oddział „Nowin”, ul. Kletówka 14
tel./fax (0-13) 436-67-78, tel. 436-44-45
- AOIR, Jerzy Bryła, ul. Czuchry 2
tel. (0-13) 432-64-22

LEŻAJSK
- Przedstawiciel handlowy:
- tel. (0-17) 242-87-51, 0-602-838-851

ŁANCUT
- SW „Rzemieślnik”, ul. Piłsudskiego 4
- tel./fax 225-46-24

MIELEC
- Agencja Wydawniczo-Reklamowa
Korso Sp. z o.o., ul. Biernackiego 1/4
tel. (0-17) 585-36-33

PRZEMYSŁ
- Oddział „Nowin”, ul. Barska 15
tel./fax (0-16) 670-27-00, 670-30-30
- BT „SAMAJ”, ul. Franciszkańska 2
tel. (0-16) 678-79-26

SANDOMIERZ
- PPUH WIG, ul. Sokolnickiego 3
tel. (0-15) 832-12-61, fax 832-22-14

SANOK
- Oddział „Nowin”, ul. Cerkiewna 7
tel./fax (0-13) 463-17-61, tel. 464-02-93
czynne od 10.00 - 16.00
- ZUH „NINA”, ul. Jagiellońska 57
tel. (0-13) 463-75-00

STALOWA WOLA
- Przedstawiciel handlowy:
tel. 0-604-758-503
tel. (0-15) 642-03-13

STRZYŻÓW
- PPHU „MIDAS”, ul. Słowackiego 2
tel. (0-17) 276-12-80

TARNOBRZEG
- Oddział „Nowin”, ul. Moniuszki 20
tel. (0-15) 823-20-26
tel./fax (0-15) 822-22-16
- „B.Z.U.R.”, ul. Moniuszki 5/105
tel. (0-15) 822-93-45
czynne od 8.30-16.30

Przyjmujemy inserty do wydań
magazynowych „Nowin”
tel. (0-17) 862-44-10

auto CENTRUM Sp. z o.o.

**BEZPŁATNE
PRZEGLĄDY**

10 - 15 KWIETNIA 2000 R.

„Bezpieczna jazda na święta”

Rzeszów, ul. Rejtana 67, w godz. 7.00 - 22.00

Sanok, ul. Krakowska 194, w godz. 7.00 - 21.00

Przemysł, ul. Zana 1, w godz. 8.00 - 16.00

DACHBUD

- Blachodachówki
- Blachy trapezowe
- Okna

**USŁUGI
blacharsko-dekarskie
ciesielskie**

*Pomiary, wyceny,
transport GRATIS*

Rzeszów, ul. Betleja 2
tel. (0-17) 852-96-55

Leżajsk, ul. Rzeszowska 56
tel. (0-17) 242-77-64

Łańcut, ul. Grunwaldzka 82
tel. 0-604-954-816

Przemysł, ul. Jasińskiego 58
tel. (0-16) 678-55-59

RECONAL s.c.

RZESZÓW, ul. KRAKOWSKA 150
tel./fax (0-17) 852-06-68, 862-66-91

**STOLARKA I KONSTRUKCJE
ALUMINIOWE**

**AUTOMATYKA DRZWIOWA
BESAM**

**Poliwęglan komorowy
typu LEXAN**

**SZYBY ZESPOLONE
k=1,1 [W/m² K]**

**OKNA, DRZWI, FASADY ALUMINIOWE
SZYBY ZESPOLONE
AUTOMATYKA DRZWIOWA
BALUSTRADY I OKUCIA - HEWI
BRAMY PRZEMYSŁOWE
- HÖRMANN**

Rzeszów
Pl. Sreniawitów 5
tel./fax (0-17) 8534397

Rzeszów
Instalatorów 3A
tel./fax (0-17) 8527198

s.c. EUROPLAST

BANK SPÓŁDZIELCZY W RZESZOWIE

ul. Lisa-Kuli 16, 35-025 Rzeszów
tel. 85-23-184/5, 86-23-067, 86-20-231

**ZARZĄD BANKU SPÓŁDZIELCZEGO W RZESZOWIE
zaprasza udziałowców Banku
na sprawozdawczo-wyborcze**

ZEBRANIE CZŁONKOWSKIE

które odbędzie się w dniu **8 kwietnia 2000 r. (sobota), o godz. 10.00.**
w sali Komendy Państwowej Straży Pożarnej w Rzeszowie,
przy ul. Mochnackiego 4, z następującym porządkiem obrad:

1. Sprawozdanie Zarządu BS z działalności i osiągniętych efektów ekonomicznych w 1999 r. oraz realizacji wniosków z ZP.
2. Sprawozdanie Rady Nadzorczej z działalności w roku 1999.
3. Przedstawienie programu zamierzeń i planu działalności BS na 2000 r.
4. Wybór Delegatów na Zebranie Przedstawicieli.
5. Omówienie proponowanych zmian w treści Statutu BS.

Prezes Zarządu BS
Józef Cieszyński

Pilnie sprzedam:

1. Linia do rozlewu płynów.
ok. 21 000 zł
- rozlewaczka karuzelowa WRB-1
9 000 zł
- naciskowa zatykaczka korków
1 000 zł
- etykieciarka Passenta XEE-6
9 000 zł

- koło odbiorcze
z zespołem przenośników
plytkowych 2 000 zł

2. Star 200 systema 8 000 zł

3. Star 200F - 1991 r. 11 000 zł

4. Rozlewaczka opadowa, ręczna
1 000 zł

Stan dobry, technicznie sprawne.

KONTAKT:
tel. (0-17) 873-04-28

MAGURSKI PARK NARODOWY

ZAPRASZA

*do udziału w przetargu nieograniczonym
na roboty budowlane*

**„Remont i termorenowacja
osady służbowej w Krempnej 46”**

z zastosowaniem preferencji krajowych

Pożądany termin realizacji robót: 30 września 2000 roku

Oferty przetargowe należy przygotować w oparciu o specyfikację istotnych warunków zamówienia, którą można uzyskać odpłatnie w siedzibie Dyrekcji MPN w Krempnej. Cena formularza 10 zł.

Oferty należy składać w terminie do 11 maja 2000 roku, do godziny 10.00, w sekretariacie Dyrekcji MPN w Krempnej.

Otwarcie ofert nastąpi w tym samym dniu, o godzinie 10.30, w sali konferencyjnej Dyrekcji MPN w Krempnej, w obecności oferentów.

Wszelkie informacje uzyskać można w godzinach od 7.00 do 15.00, w siedzibie Dyrekcji MPN w Krempnej, 38-232 Krempna 59, gmina Krempna, woj. podkarpackie, tel./fax (0-13) 441-40-99, 441-40-02, 0-90-395-197.

**INFORMUJEMY
HURTOWNIA „R-PRESS”**

Rzeszów, ul. Żelazna 5

(boczna Staroniwskiej) tel. (0-17) 854-13-82

**POSIADA W SPRZEDAŻY
papiery kserograficzne**

teksturę falistą, papier pakowy biały,
półpergaminy, torebki, papier śniadaniowy
i toaletowy, pudełka z tekstury 3-
i 5-warstwowej, teksturę litą makulaturową,
bristol, taśmę pakową, torebki 10-kilogramowe,
worki papierowe - 50 kg,
naczynia jednorazowe

*Istnieje możliwość cięcia
papieru zakupionego u nas!*

ZAPRASZAMY

od poniedziałku do piątku, w godz. 7.15 - 15.15

**Jednostka Wojskowa 3371
w Jarosławiu
ogłasza przetarg nieograniczony**

*zgodnie z Ustawą o zamówieniach publicznych z dnia 10 czerwca 1994 r.,
z późniejszymi zmianami*

**na pokrycie dachów papą termozgrzewalną
dwóch budynków, położonych w Jarosławiu
w ilości około 2500 m kw. wraz z demontażem
i montażem nowej instalacji odgromowej**

Szczegółowe warunki przetargu są do odebrania od dnia 10.04.2000 r. w Wojskowej Administracji Koszar w Jarosławiu, ul. Poniatowskiego 49 a, w dni robocze, w godz. 7.00 - 15.00, tel. (0-16) 627-92-30. Oferty należy składać do dnia 28.04.2000 r., do godz. 10.00, w kancelarii Jednostki Wojskowej 3371 w Jarosławiu, ul. 3 Maja 80, 37-500 Jarosław, II piętro, pok. 208.

Otwarcie ofert nastąpi dnia 28.04.2000 r., o godz. 11.00, w Jednostce Wojskowej 3371 w Jarosławiu, ul. 3 Maja 80.

Warunkiem przystąpienia do przetargu jest przedłożenie dowodu wpłaty wadium w wysokości 5 % wartości robót określonych w ofercie. Dodatkowych informacji na ww. temat udziela Dział Techniczny Wojskowej Administracji Koszar, ul. Poniatowskiego 49 a, pok. 116, tel. (0-16) 627-92-30.

Nadleśnictwo Dynów, ul. Jakłow 2

SPRZEDA

w drodze przetargu nieograniczonego

**samochód „Polonez”, rok prod. 1993
cena wywoławcza 5 000 zł**

Przetarg odbędzie się dnia 19 kwietnia 2000 r., o godz. 10.00, w siedzibie Nadleśnictwa Dynów.

Ww. samochód można oglądać do dnia 18 kwietnia 2000 r., przy biurze nadleśnictwa.

Warunkiem przystąpienia do przetargu jest wpłacenie wadium w wysokości 10 % ceny wywoławczej do kasy nadleśnictwa, do godz. 9.00 w dniu przetargu.

Wadium przepada na rzecz sprzedawcy, jeżeli żaden z uczestników licytacji nie zaoferuje ceny nabycia równej co najmniej cenie wywoławczej.

Zastrzega się możliwość unieważnienia przetargu bez podania przyczyn.

**Dyrekcja Liceum Ogólnokształcącego
w Lubaczowie**

OGŁASZA PRZETARG NIEOGRANICZONY

na remont w budynku zajęć technicznych

ZAKRES ROBÓT:

- tynk cementowy ścian
- wykonanie parapetów przy oknach
- licowanie ścian glazurą
- montaż muszli ustępowych, umywalk, baterii natryskowych
- ułożenie terakoty - malowanie

**Oferty prosimy składać w sekretariacie szkoły
do dnia 21.04.2000 r.**

Otwarcie kopert - dnia 28.04.2000 r., godz. 12.00

Dodatkowe informacje można uzyskać w sekretariacie szkoły, pod numerem telefonu: (0-16) 632-11-53.

**KUPON
RZECZY UŻYWANE
- LAMUS -**

Ogłoszenie drobne za 1 złotówkę

Z wyłączeniem części samochodowych i materiałów budowlanych!

UWAGI:

- wartość oferty dotyczy 1 rzeczy i nie może przekroczyć 400 zł
- na ofercie musi być podana cena sprzedawanej rzeczy
- opis nie może przekroczyć 10 słów

Ogłoszenia publikować będziemy we wtorkowych wydaniach gazety.

SPRZEDAM (do 10 słów, w tym cena i nr telefonu):

Imię i nazwisko:
Adres:
Upoważniam do wystawienia faktury VAT bez mojego podpisu (czytelny podpis Klienta)

Wypełniony kupon można złożyć w Biurze Ogłoszeń w Rzeszowie lub w oddziałach G. C. „NOWINY”. W przypadku przesłania kuponu pocztą należy załączyć dowód wpłaty 1 zł na nasze konto: **BRE BANK S.A. ODDZIAŁ W RZESZOWIE nr 11401225-00-497825-PLNCURR01-41**

Ogłoszenie drobne za 1 złotówkę

**KUPON
SZUKAM PRACY**

Oferty publikować będziemy w poniedziałkowych wydaniach gazety.

Uwaga: Oferta dotyczy osób fizycznych!

TREŚĆ (do 15 słów):

KONTAKT:
Adres/telefon:

Upoważniam do wystawienia faktury VAT bez mojego podpisu (czytelny podpis Klienta)

Wypełniony kupon można złożyć w Biurze Ogłoszeń w Rzeszowie lub w oddziałach G. C. „NOWINY”. W przypadku przesłania kuponu pocztą należy załączyć dowód wpłaty 1 zł na nasze konto: **BRE BANK S.A. ODDZIAŁ W RZESZOWIE nr 11401225-00-497825-PLNCURR01-41**

DĘBICA

NOCNE DYŻURY APTEK
ul. Rzeszowska 66
DYŻUR SZPITALA
Izba przyjęć (ul. Krakowska 91) – 670-33-82 (czynna całą dobę)
TELEFONY
Straż Miejska – 682-42-34
Pogotowie Energetyczne – 670-40-21, alarmowy – 991
Pogotowie Gazowe – 670-32-51, alarmowy – 992
Pogotowie Wodno-Kan. – 670-26-96
Policjny Telefon Zaufania – 670-20-17
Telefon Zaufania Poradni Specjalistycznej ARKA – 681-81-41 w godz. 18.00-20.00 (oprócz niedziel i świąt)
Informacja PKP – 94-36
Informacja PKS – 683-39-74
Taxi – 670-31-92
Taxi bagażowe – 670-30-13

IWONICZ ZDRÓJ

Pogotowie Energetyczne – 435-08-15

JASŁO

NOCNE DYŻURY APTEK
Rynek 23
TELEFONY
Telefon Zaufania – 446-47-14
Pogotowie Energetyczne – 446-30-96
Pogotowie Wodno-Kan. – 446-27-50

JAROSŁAW

NOCNE DYŻURY APTEK
ul. Lubelska 1
TELEFONY
Informacja PKP – 94-36
Informacja PKS – 621-30-59
Straż Miejska – 621-34-23
Pogotowie Gazowe – 621-58-61
Pogotowia Pogrzebowe – 621-21-48, 621-55-63, 621-88-45 (całodobowy)
Telefon Zaufania – 621-23-36
Taxi Dworzec PKP – 621-21-18
Taxi Bagażowe – 621-53-79

KAMIONKA

IMPREZY
GOK – Izba Pamięci Wilhelma Macha – podsumowanie konkursu Poezii i Pisarzy Dzieciom K.L.M., godz. 10.00

KOLBUSZOWA

NOCNE DYŻURY APTEK
ul. 11 Listopada 6

KROSNO

NOCNE DYŻURY APTEK
ul. Paderewskiego 6a
TELEFONY
Całodobowy Telefon Zaufania – 988
Policjny Telefon Zaufania – 432-39-85
Adopcjny Telefon Zaufania – 432-30-86 czynny w godz. 14.00-17.00
Taxi-Bus dla niepełnosprawnych – 436-66-98, 436-67-11
Krośnieńskie Centrum Informacji Turystycznej – 436-12-00
Ośrodek Informacji Turystycznej, ul. Piłsudskiego 16 – (0-13) 432-77-07, fax: 432-77-07
IMPREZY
WDK – IX Przegląd Piosenki Turystycznej, sala widowiskowa, godz. 16.00

LESKO

Pogotowie Energetyczne – 469-66-29
Pogotowie Gazowe – 469-86-46

LEŻAJSK

NOCNE DYŻURY APTEK
ul. Klasztorna

LUBACZÓW

NOCNE DYŻURY APTEK
ul. Piłsudskiego 1
Straż Miejska – 632-14-68
Pogotowie Energetyczne – 632-11-06
ŁAŃCUT
NOCNE DYŻURY APTEK
ul. Piłsudskiego 24
MIELEC
NOCNE DYŻURY APTEK
ul. Skargi 9
TELEFONY
Informacja PKP – 93-13
Informacja PKS – 93-16
Pogotowie Energetyczne – 991
Pogotowie Gazowe – 992
Pogotowie Wodno-Kan. – 994

PRZEMYŚL

NOCNE DYŻURY APTEK
ul. 3 Maja 21, Słowackiego 13
TELEFONY
Inspekcja celna: całodobowy, ogólnokrajowy telefon Inspekcji Celnej – (0-22) 548-05-48
Regionalny Inspektorat Celny – (0-16) 678-38-70
Informacja PKP – 94-36
Informacja PKS – 678-54-35
Straż Miejska – 678-55-23
Straż Graniczna – 675-09-90
Policjny Telefon Zaufania – 678-15-00
Telefon Zaufania Bieszczadzkiego Oddziału Straży Granicznej – 0-800-445-727
Duszpasterski Telefon Zaufania – 670-58-04 czynny w godz. 19.00-21.00
Punkt Konsultacyjny AIDS, ul. Rzeczna 20 – 670-60-68 ZW PCK
Telefon Zaufania „Pogotowie Makowe” – 678-77-67 czynny w godz. 16.00-19.00
Telefon Zaufania Klubu „Alfa” – 670-40-09
Onkologiczny Telefon Zaufania – 678-69-81
godz. 17.00-19.00 czynny codziennie
Taxi Bagażowe – 678-77-75
Pomoc Drogowa – 981

PRZEWORSK

NOCNE DYŻURY APTEK
Rynek 20
TELEFONY
Informacja PKP – 94-36
Informacja PKS – 648-32-75
Telefon Zaufania „Pogotowie Makowe” – 648-77-03
Taxi – 648-50-01

RZESZÓW

NOCNE DYŻURY APTEK
stałe: ul. 3 Maja 16, Podchorążych 1
ul. Monte Cassino 14, Solarza 15
Apteka Leków z Darów Fundacja „Nowe Życie” al. J. Piłsudskiego 8-10, czynna: poniedziałek-piątek, godz. 13.00-17.00, tel. (017) 862-28-46 w. 334
SZPITALA
Szpital Wojewódzki nr 1, ul. Szopena 2, tel. 853-79-61
Szpital Wojewódzki nr 2, ul. Lwowska 60, tel. 862-69-11
Szpital Miejski, ul. Rycerska, tel. 853-90-31
Poradnia Laktacyjna (Szpital Wojewódzki nr 2, ul. Lwowska 60) czynna całą dobę tel. 862-79-21 wewn. 543 lub 723.
Szkoła Rodzenia (Szpital Wojewódzki nr 2, ul. Lwowska 60) czynna od poniedziałku do piątku w godz. 7.00-19.00, tel. 862-79-21 wewn. 543
Hospicjum (ul. Poniatowskiego) czynna całą dobę – 852-63-52
TELEFONY
Pogotowie Ratunkowe – 999
Straż Pożarna – 998
Pogotowie Policji – 997
Informacja PKS – 94-33
Informacja PKP – 94-36, 93-15
Zandarmeria Wojskowa – 854-32-13
Służba Dyżurna Wojewody Rzeszowskiego – 862-30-32 (po godz. urzędowania)

Telefoniczny Aparat Zgłoszeniowy, Wydział ds. Narkotyków KWP – 854-99-33
Terapia Uzależnień – 853-96-40, 852-87-44 (codziennie w godz. 8.00-20.00)
Telefon Zaufania Komendy Głównej Policji – 0-800-120-226
Telefon Zaufania Poradni Psychologiczno-Pedagogicznej Nr 2 – 853-31-63 (czynny od pn. do pt., w godz. 16.00-18.00)
Telefon Zaufania – 85341-24 czynny w godz. 14.30-7.00
Telefon Zaufania – 862-07-68 w. 320 (dot. chorób „W” i AIDS) czynny w godz. 7.00-15.30
Telefon Zaufania Stow. „Karan” – 862-13-14 (dot. narkomanii) czynny w godz. 12.00-15.00
Porady ambulatoryjne internistyczno-kardiologiczne, (całodobowe), tel. informacyjny – 854-64-41

Stowarzyszenie „Hiob” – porady i pomoc niepełnosprawnym – 862-82-52
Informacja Turystyczna „Orbis” – 852-28-99, 853-43-66, codziennie z wyjątkiem niedziel, w godz. 8.00-17.00
Rzeszowskie Centrum Informacji Turystycznej – 852-00-36 czynne w godz. 9.00-16.30
Centrum Informacji Turystycznej, ul. Asnyka 6 – 852-46-12
Usługi Pogrzebowe MPKG – 0-601-402-991 (czynne całą dobę), 853-53-48 (czynny w godz. 8.00-16.00 w dni robocze)
Zakład Usług Pogrzebowych KIR – 0-602-181-319, 852-01-99 (czynny całą dobę)
Zakład Pogrzebowy, ul. Jesienna 27 – 862-75-01, 0-601-491-270, 0-601-491-271
Zakład Pogrzebowy AETERNITAS – 853-51-68, 0-601-956-868 (czynny całą dobę)
Super Radio Taxi – 96-22
AUTOBIS- Prywatna Szkoła Nauki Jazdy – 862-73-61, 0-90-254-301
LOR-BUS Ośrodek Szkolenia Kierowców (wszystkie kategorie), wynajem autokaru, ul. Wyspiańskiego 18d – 863-13-58, tel./fax 853-07-69
Taxi Dworzec PKP – 874-52-46
Plac Farny – 853-26-10
Taksówki bagażowe – 853-47-77
Pomoc drogową (wszystkie pojazdy PPT PKS Rzeszów) – 853-65-70, 853-62-61 (całodobowy)
Ogólnopolskie Pogotowie Alarmowe – 96-30
Biuro Pośrednictwa Pracy SOLIDARNOŚĆ, Rzeszów, ul. Kraszewskiego 2, tel./fax (0-17) 862-28-19; Łańcut, pl. Sobieskiego 18 tel./fax (0-17) 225-32-36
Port Lotniczy Rzeszów (połączenie lotnicze ze stolicą) – (0-17) 853-27-21, 853-23-31, 952

MUZEUM WYSTAWY
Muzeum Okręgowe
czynne: wtorki i piątki godz. 10.00-17.00, środy i czwartki: 10.00-15.00, niedziela: 9.00-14.00
Wystawa stała: „Kamień – brąz – żelazo” - Archeologia Polski południowo-wschodniej
Wystawa stała: Galeria Dąbskich
Wystawa stała: Malarstwo polskie XVIII-XX w.
Wystawa czasowa: Dzieci w malarstwie polskim
Muzeum Etnograficzne im. Franciszka Kotuli, Rynek 6 czynne: wtorek - czwartek, niedziela w godz. 9.00-14.00, piątek: 9.00-17.00
Wystawa stała: Stroje ludowe Lasowiaków i Rzeszowiaków; Dawna rzeźba ludowa
Muzeum Diecezjalne (ul. Zamkowa 4) czynne od pn. do pt. w godz. 9.00-14.00
Galeria Autorska Tomasz i Marcin Rut – Grafika, Malarstwo, Kowalstwo Artystyczne, Hotel Budimex (ul. Podwisloczne 48), czynna codziennie w godz. 18.00-20.00

TELEFONY
Pogotowie Energetyczne – 463-69-31
GOPR – 463-22-04
Centrum Informacji Turystycznej – 370-00, godz. 8.30-16.00
MUZEUM
Muzeum Budownictwa Ludowego Skansen, czynne w godz. 9.00-14.00 – 120 obiektów ludowej architektury świeckiej i sakralnej;
Ekspozycja stała: Ikony karpackie Muzeum Historyczne, czynne w godz. 9.00-15.00 – Muzeum ikon (czynne od 1 maja br.); Galeria Zdzisława Beksińskiego; ekspozycja sztuki współczesnej, liturgicznej sztuki obrządku łacińskiego, zbiory archeologiczne, sztuka pokucka

Mała Galeria Marii Monikowskiej-Tabisz – Malarstwo i grafika komputerowa (ul. Poznańska 2a/16), czynna od pn. do pt. w godz. 11.00-18.00
BWA – Wystawy: Biennale ZPAP; II Podkarpacki Przegląd Plastyki Dzieci i Młodzieży Milenium; Fotografia Ireny Markiewicz; Dom Sztuki, ul. Jana III Sobieskiego 18
Galeria Miasta Rzeszowa – Wystawy: Początki Pracy Senatu, fotografie i dokumenty, Galeria Pod Ratuszem, Rynek 1
WDK (ul. Okrzei) – Wystawa malarstwa **Haliny Turonek**, Galeria WDK
IMPREZY
Teatr im. W. Siemaszkowej (ul. Sokola) – **Sie kochamy**, Duża Scena, godz. 11.00 – **Szklana menażeria**, teren

SANDOMIERZ

MUZEUM WYSTAWY
ZAMEK
czynne w godz. 9.00-16.00
Wystawy stałe: Kuchnia królewska - zbiór sreber i cyny europejskiej XVI-XIX w. – **Gabinet numizmatyczny**, monety polskie od XI do XX wieku
– **Historia wzgórza zamkowego w ikonografii**
– **Ekspozycja etnograficzna**
– **Ekspozycja archeologiczna** (czynne w godz. otwarcia)
Wystawa czasowa: Czujący kamień (poświęcona sylwetce i twórczości Zbigniewa Herberta)
RATUSZ
Wystawa stała: Dzieje Sandomierza, zbiory z zakresu: rzemiosła artystycznego, malarstwa, numizmatyki, dyplomatyki
Wystawa czasowa: Dawne i współczesne widoki Sandomierza
MUZEUM LITERATURY
Wystawa stała: Jazdy do Sandomierza, ekspozycja poświęcona Jarosławowi Iwaszkiewiczowi

SANOK

TELEFONY
Pogotowie Energetyczne – 463-69-31
GOPR – 463-22-04
Centrum Informacji Turystycznej – 370-00, godz. 8.30-16.00
MUZEUM
Muzeum Budownictwa Ludowego Skansen, czynne w godz. 9.00-14.00 – 120 obiektów ludowej architektury świeckiej i sakralnej;
Ekspozycja stała: Ikony karpackie Muzeum Historyczne, czynne w godz. 9.00-15.00 – Muzeum ikon (czynne od 1 maja br.); Galeria Zdzisława Beksińskiego; ekspozycja sztuki współczesnej, liturgicznej sztuki obrządku łacińskiego, zbiory archeologiczne, sztuka pokucka

SĘDZISZÓW MŁP.

NOCNE DYŻURY APTEK
ul. Osiedle Młodych 1

STRZYŻÓW

NOCNE DYŻURY APTEK
ul. Daszyńskiego 2
Punkt Konsultacyjno-Informacyjny – 27-63-800 w godz. 18.00-20.00 (w pierwszą środę miesiąca w godz. 19.00-21.00)

TARNOBRZEG

TELEFONY
Pogotowie Drogowe – 822-30-34 i 822-37-01
Informacja PKS – 822-14-35
Pogotowie Ciepłowni – 822-14-90
Pogotowie Wodociągowe – 994
Pogotowie Gazowe – 992
Pogotowie Energetyczne – 991
Informacja o zapobieganiu AIDS – 958

**Jeździec bez głowy**

Horror Tima Burtona jest adaptacją klasycznego, wydanego w 1799 roku opowiadania Washingtona Irvinga. Osadę Sleepy Hollow prześladowuje seria morderstw. Ktoś uciną głowę. Według legendy tym „kims” jest duch najemnego niemieckiego żołnierza, który mści się za odrabianie mu głowy przez żołnierzy amerykańskich. Do osady przyjeżdża z Nowego Jorku policjant (Johnny Depp), który wąpi w tę wersję.

Kino Śnieżka (Dębica)

RZESZÓW

Iluzjon (ul. Rejtana) – **Pan Tadeusz** (pol. l.12), godz. 18.00
– **Blair Witch Project** (USA l.15), godz. 16.30, 20.40
Mewa (ul. Dąbrowskiego) – **Goya** (hiszp. l.15), godz. 18.00
– **Blair Witch Project** (USA l.15), godz. 20.00
Rejs (ul. Mickiewicza) – **Sen nocny letniej** (USA l.15), godz. 16.00, 20.00
– **Tango** (hiszp. l.15), godz. 18.00
WDK (ul. Okrzei) – **Operacja Koza** (pol. l.15), godz. 16.00, 18.00
DKF Klaps – **Pijany Anioł**, godz. 20.00
Zorza (ul. 3 Maja) – **Stuart ma lutki** (USA b.o.), godz. 10.00, 11.40, 13.30, 15.20
– **Niebiańska plaża** (USA l.15), godz. 19.00, 21.00
– **Utalentowany pan Ripley** (USA l.15), godz. 16.50

DĘBICA

Śnieżka – **Prochy Angeli** (USA l.15), godz. 18.00
– **Jeździec bez głowy** (USA l.15), godz. 20.00

IWONICZ ZDRÓJ

Wczasowicz – **Notting Hill** (USA l.15), godz. 16.00, 19.00

JASŁO

Syrena – **To my** (pol. l.15), godz. 16.30
– **Zapach trawki – smak wolności** (ang. l.15), godz. 19.00

JAROSŁAW

Ikar – **Tydzień z życia mężczyzny** (pol. l.15), godz. 18.00
Westerplatte – **Wbrew regulom** (USA l.15), godz. 15.15, 17.30
– **Wojaczek** (pol. l.15), godz. 19.45

KROSNO

Sokół – **Świat to za mało** (USA l.15), godz. 17.00
– **Dziwne wrota** (fr. l.18), godz. 19.00

LESKO

Jutrzenka – **Szpieg, który nie**

umiera nigdy (USA l.15), godz. 17.00
– **Szesty zmysł** (USA l.15), godz. 19.00

LEŻAJSK

MDK – **Moja Angelika** (pol. l.15), godz. 18.00

ŁAŃCUT

Sokół – **To my** (Upol. l.15), godz. 20.00

MIELEC

Metalowiec – **Joanna d'Arc** (fr. l.15), godz. 17.30
– **Chłopak nie placzą** (pol. l.15), godz. 20.00

PRZEMYŚL

Centrum – **Podwójne zagrożenie** (USA l.15), godz. 15.15, 18.45
– **Ostatnia misja** (pol. l.15), godz. 17.00, 20.30
Kosmos – **Bolek i Lolek na Dzikim Zachodzie** (pol. b.o.), godz. 16.00
– **Matrix** (USA l.15), godz. 20.00

PRZEWORSK

Warszawa – **Szesty zmysł** (USA l.15), godz. 19.00

RYMANÓW

Irys – **I stanie się koniec** (USA l.15), godz. 17.00

SANDOMIERZ

Milenium – **Tydzień z życia mężczyzny** (pol. l.15), godz. 18.00
– **Pociąg życia** (fr. l.15), godz. 20.00

STAŁOWA WOLA

Wrzos – **Operacja Koza** (pol. l.15), godz. 16.15
– **Miasteczko South Park** (USA l.15), godz. 18.00, 20.00

TARNOBRZEG

Wisła – **Blair Witch Project** (USA l.15), godz. 18.15
– **Kolekcjoner kości** (USA l.18), godz. 20.00

RZESZOWSKIE RADIO TAXI
Gall
96-29
85-47-666
Dojazd do Klienta w 1 strafe bezpłatny

CENTRALA CAŁODOBOWA
SUPER RADIO TAXI
96-22
lub
62-11-86
DOJAZD DO KLIENTA BEZPŁATNY

KOMPLEKSOWA OBSŁUGA
INTERNETowa
firm, instytucji i osób fizycznych
MIE CIESZĄCI OTWORZ SIĘ NA NOWOCZESNOŚĆ
"INTERTELE" S.A. Rzeszów, ul. Rejtana 1
tel. (17) 852-43-31

RADIO TAXI
DOJAZD DO KLIENTA BEZPŁATNY
919
CENTRALA CAŁODOBOWA

KATOLICKIE RADIO RZESZÓW
VIA
103,8

WIZYTÓWKI
w 24 h EXPRES
BEZ DOPŁATY
RZESZÓW, Dębicka 1
tel. (0-17) 863 47 08

PRZESYŁKI KRAJOWE I ZAGRANICZNE
servisco
35-211 Rzeszów, ul. Baczyńskiego 7, tel. (0-17) 852-91-94
35-300 Mielec, ul. Sandomierska 16, tel. (0-17) 583-24-53
37-700 Przemyśl, ul. Lwowska 17, tel. (0-16) 678-44-32
37-450 Stalowa Wola, ul. Handlowa 13, tel. (0-15) 642-53-22
38-400 Krosno, ul. Traugotta 18, tel. (0-13) 432-63-28

15% rabatu na telefon
96 26
RADIO TAXI EURO-DEU
1 strafa - dojazd bezpłatny
USŁUGI CAŁODOBOWE

Rodzinie na ratunek

Opowieść o nieletniej dziewczynie, podejmującej walkę o prawo do opieki nad synem.



TVP 1 – 23.00

Z Archiwum X

Skinner rozstaje się z żoną. Przypadkowa znajomość z młodą kobietą ma epilog w hotelowym pokoju.



TVP 2 – 21.40

Ostry dyżur

Benton zamierza dorabiać, by opłacić kurację swojego synka.



Polsat – 21.00

Zwariowana telewizja

Brian zaczyna spotykać się z kobietą, która wydaje się być ucieleśnieniem ideału.



TVN – 23.40

7

TVP 1

6.00 Kawa czy herbata?
7.45 Sydney – serial kom. prod. USA
8.30 Wiadomości
8.45 Topo – film anim. prod. holenderskiej
9.10 Mama i ja
9.30 Domowe przedszkole
9.50 Porozmawiajmy o dzieciach
10.00 Randall i duch Hopkirka – serial krym. – kom. prod. ang.
11.35 Europa regionów – magazyn
12.00 Wiadomości
12.10 Agrobiznes
12.20 Horyzonty
12.45 Klan – serial prod. pol. (powt.)

TVP 2

7.30 Dziennik krajowy
7.50 Studio urody
8.00 Program lokalny
8.30 Projektantki – serial obycz.
9.00 07 zgłoś się: Złoty kielich z rubinami – serial prod. pol.
10.00 Feliks – przyjaciel na całe życie – serial prod. niem.
10.50 Po prostu żyć – magazyn
11.20 Gdzie diabeł mówi dobranoc – serial prod. USA
12.00 Dzień świąteczny, Tajlandia – święto wody – film dok. prod. franc.
12.30 Zagadkowe historie XX stulecia: Lądowanie w Normandii – film dok. prod. ang.

POLSAT

6.00 Piosenka na życzenie
7.00 Voltron – serial anim. prod. jap.
7.35 Tom i Jerry – serial anim.
7.50 Polityczne graffiti – pr. public.
8.00 Allo, allo – serial kom. prod. bryt.
8.30 Wysoka fala – serial przyg. prod. USA
9.30 Postanienie szczęścia – telenowela
10.30 Luz Maria – telenowela prod. peruwiańskiej
11.30 Miasteczko Evening Shade – serial obycz. prod. USA
12.00 Tato, co ty na to – serial kom. prod. USA
12.30 Disco Polo Live

RTL 7

6.00 Miłość i dyplomacja – serial obycz. prod. holenderskiej
6.25 Trzy razy Zofia – telenowela
6.50 Perła – telenowela
7.35 Sunset Beach – serial
8.20 Z ust do ust – serial prod. austral.
8.45 Odjazdowe kreskówki
9.30 Dziewczyna z komputera – serial kom. prod. USA
9.55 Wszystko się kręci – serial prod. USA dla młodzieży
10.20 Wzywam dr. Brucknera 2 – serial obycz. prod. niem.
11.10 City Life – serial obycz.
11.55 Teleshopping
12.30 Sunset Beach – serial obycz.

TVN

6.45 Kropka nad i – pr. public.
7.15 Delfy – serial
7.45 Przygody Animków – serial dla dzieci
8.10 Jim Button – serial anim.
8.35 Młody Robin Hood – serial
9.00 Serial obyczajowy
9.50 Kłamstwo i miłość – telenowela
10.40 Anna – telenowela
11.30 Telesklep
12.00 Labirynt namiętności – telenowela
12.55 Nie do wiary – opowieści niesamowite

TV RZESZÓW

7.30 Mieszkańcy wesołego lasu – amerykański serial animowany
8.00 Aktualności
8.10 Rzeszowskie ulice i okolice. Ogród miejski czy park
8.30 Integracja – magazyn
8.45 To jest temat – reportaż
9.00 Niezapomniany – wenezuelski serial obycz.
10.00 Telezakupy
10.30 Echa regionów – pr. public.
11.00 Kowalski i Szmidt – magazyn polsko-niemiecki
11.30 Mickiewicz dla dorosłych
11.40 Miniatury włoskie
11.55 łowcy tajemnic – magazyn
12.05 Ścieżki z raję
12.30 Klub Filipa – magazyn

DAMI

8.00 Autopromocja
8.20 Deszczowy piec – komedia
9.50 Rondo
10.00 Program dnia
10.15 Muzyczna Dami
11.00 Anastazja – film obycz.
11.45 Zamki i pałace (koszalińskie i słupskie)
11.55 Drzwi 15
12.00 Zemsta – film obycz.
12.50 Ekonomia? Nic trudnego!

TV NIEPOKALANÓW

13

13.10 Taksówka Jedynki (powt.)
13.25 Szalone sporty – film dok. prod. ang.
13.45 Klonowanie – skok w nieznanie – film dok. prod. franc.
14.25 Wyprowadzić chorobę – mag. med.
14.40 Brzuch – pr. eduk.
15.00 Wiadomości
15.10 Reportaż
15.30 Fronda – magazyn
16.00 Muzyczny serwis Jedynki
16.10 Rower Błażeja – pr. dla młodzieży
16.15 Teleexpress Junior
16.20 Rower Błażeja

13.10 Szybciej, wyżej, śmieszniej, czyli wiosenne uciechy – pr. artystyczny
14.05 Anatol: Anatol i sznur pereł – serial anim. prod. kan.
14.30 Ale heca – program dla dzieci
15.00 Fitness Club – serial prod. pol.
15.30 Krzyżówka trzynastolatków – teleturniej
16.00 Panorama
16.10 Ich pięciorko – serial prod. USA

13.30 Rodzina zastępcza – serial kom. prod. pol.
14.00 Dyżurny Satyrk Kraju
14.30 Kalambrury – telet. dla dzieci
15.00 Faceci w czerni – serial
15.30 Informacje
15.55 Nowe przygody Robin Hooda – serial przyg. prod. USA
16.45 Alvaro – telenowela prod. brazyl.

13.15 Miłość i dyplomacja – serial obycz. prod. holenderskiej
13.40 Z ust do ust – serial
14.05 Odjazdowe kreskówki
15.15 Dziewczyna z komputera – serial kom.
15.40 Wszystko się kręci – serial prod. USA dla młodzieży
16.00 Potwór z bagien – serial prod. USA
16.30 Sunset Beach – serial obycz.

13.25 Gotuj z Kuroniem – magazyn kulinarny
13.55 Delfy – serial anim. dla dzieci
14.20 Przygody Animków – serial
14.45 Jim Button – serial dla dzieci
15.15 Szkoła złamanych serc – serial dla młodzieży
15.45 Mowgli – nowe przygody – serial dla młodzieży
16.15 Pełna chata – serial
16.45 Maraton uśmiechu – liga dowcipów

13.00 Wokół wielkiej sceny – mag.
13.30 Telekurier
14.00 Koszykarskie ABC
14.15 Magazyn siatkarski
14.30 Eastenders – ang. serial obycz.
15.00 Podróż Obieżytopki – program dla dzieci
15.25 Bliżej prawa
15.30 Pytania do... program na żywo. Rozmawiamy o problemach ZUS (tel. 86-33-114)
15.55 Rzeszowska siatkarstwo. Powiat przemyski – ziemski
16.15 Aktualności
16.25 Kalendarium
16.30 Magazyn kulturalny – Parnas. M.in. z wizytą u Janusza Szubera, wystawa fotografii E. Barszczewskiej
16.45 Wieża – teleturniej

13.00 Pozwólmy im przeżyć
13.55 Drzwi 17
14.00 Bolek i Lolek na wakacjach – bajka
14.10 Bugs akrobata – bajka
14.15 Porwanie Baltazara Gąbki – bajka
14.20 Buzzy w filmie przesądny kot – bajka
14.30 Świat dalekich podróży
14.55 Singapur – miasto lwa
15.20 Polskie pejzaże (las i rzeka)
16.00 Anastazja – film obycz.
16.45 Zamki i pałace (koszalińskie i słupskie)

14.30 Makowsky twórcy – reportaż
14.45 Powroty – pr. muz.
15.00 Koronka do Miłosierdzia Bożego
15.10 Parafiada 2000 – rozmowa
15.25 Błogosławieni miłośnikami
16.05 Jan XXIII – dobry pasterz – dok.
16.30 Przygody zwierząt: Żurawie – film przyrodniczy

17

17.00 Teleexpress
17.25 Jaka to melodia?
17.50 Gość Jedynki
18.00 Moda na sukces – serial prod. USA
18.30 Credo 2000
19.00 Wieczorynka: Podróż do bajek
19.15 Jutro weekend
19.30 Wiadomości
19.56 Sport

17.00 Danczo i Monastery – film dok.
17.30 Program lokalny
18.20 W sieci – magazyn
18.30 Panorama
18.55 Jeden z dziesięciu – teleturniej
19.20 Dwójkomania
19.30 Ryszard Strauss – Cztery ostatnie pieśni – pr. muz.

17.45 Luz Maria – telenowela prod. peruw.
18.40 Super Express TV
18.55 Informacje
19.05 Postanienie szczęścia – telenowela prod. meksykańskiej

17.15 Perła – telenowela
18.05 City Life – serial obycz.
18.50 7 minut – wydarzenia dnia
19.00 Zoom
19.30 Nie z tego świata – serial kom. prod. USA

17.15 TVN Fakty regionalne
17.35 Wizjer TVN – magazyn
18.05 Serial obyczajowy
19.00 TVN Fakty
19.25 Sport
19.35 Labirynt namiętności – telenowela

17.15 Rozmowy o życiu – pr. public. z lasowiańskiej ziemi
17.30 Studio Tarnobrzeg
17.45 Poza miastem – magazyn o sprawach wsi, m.in. problemy cukrowni w Przeworsku
18.00 Aktualności
18.20 ART – magazyn kulturalny
18.30 Na ścianie wschodniej – magazyn public.
19.00 Miedzka do Europy – magazyn
19.30 Klarysa wyjaśni wszystko – amerykański serial fab.

17.00 Program dnia
17.05 Muzyczna Dami
17.20 Teledziennik
17.35 Muzyczna Dami
18.00 Przygody misia Colargola
18.10 Bugs na Dzikim Zachodzie – bajka
18.20 Co tam gotujesz dog? – bajka
18.30 Weterynarz w zoo
18.55 Delfiny
19.20 Polskie pejzaże
19.30 Przygody Sir Lancelota – film kostiumowy
19.55 Drzwi 18

17.00 Ecce homo: Wychowanie do miłości – pr. public.
17.25 Katedra w Oliwie – film dok.
18.00 Nowy Jork – stolica świata – film kraj.
18.30 Galeria Lanckorońskich – reportaż
18.40 Muzyczne okienko – wywiady na bis
19.00 Pijarzy – reportaż
19.20 Bajka i konkurs dla dzieci
19.35 Centralny Ośrodek Sportu – film kraj.

20

20.10 Viper – serial krym. prod. USA
21.00 Zawsze po 21 – magazyn reporterski
21.35 Tygodnik polityczny Jedynki – pr. public.

20.00 Święta wojna – serial prod. pol.
20.25 Kocham kino – magazyn
21.00 Panorama
21.25 Sport – telegram
21.30 Dwójkomania
21.40 Z Archiwum X – serial prod. USA

20.00 Misja w czasie – serial s.f. prod. USA
20.50 Losowanie LOTTO i szczęśliwego numerka (w przerwie filmu)
21.00 Ostry dyżur – serial obycz. prod. USA
21.50 System – serial sensac.

20.00 Columbo – serial krym. prod. USA
21.45 Komando Matolat – serial krym. prod. niem.

20.30 Dziecko na sprzedaż – film obycz. prod. USA

20.00 Nauka po roku 2000 – serial popularnonaukowy
20.30 Niezapomniany – wenezuelski serial obycz.
21.30 Aktualności
21.45 Rzeszowska karta historii – pr. public. Rzeczpospolita iwonicka

20.00 Teledziennik – powt.
20.15 Muzyczna Dami
20.21 Podróż dookoła mojej głowy – komedia

20.05 Ewangelie mówią prawdę – dok.
20.35 Różaniec: część radosna
21.00 Apel Jasnogórski
21.05 Słowo życia – Ewangelia dnia
21.10 Na tej skale – film dok.
21.25 Kapłaństwo misją społeczną – rozmowa
21.40 Ojciec Święty w Licheniu – film dok.

22

22.25 Monitor Wiadomości
22.50 Sportowy flesz
23.00 Rodzinie na ratunek – film obycz. prod. USA
0.30 Fronda (powt.)
0.55 MdM, czyli Mann do Materny, Materna do Manna – pr. rozrywkowy (powt.)
1.25 Kolekcjoner (powt.)
1.40 Muzyczny serwis Jedynki (powt.)
1.55 Zakończenie programu

22.30 997 – magazyn kryminalny
23.05 Ekstradycja III – serial prod. pol.
0.05 Korzenie zła: Zwyczajni ludzie – film dok. prod. wf.
0.55 Na zawsze Mary – film obycz. pr. wf.
2.35 Zakończenie programu

22.45 Wyniki losowania LOTTO
22.50 Informacje i biznes informacyjne
23.10 Polityczne graffiti
23.25 Miodowe lata – serial kom. prod. polskiej
0.05 Super Express TV
0.20 Pożegnany list – dramat obycz. prod. franc.
2.25 Muzyka na BIS
5.00 Pożegnania

22.40 Alfred Hitchcock przedstawia – serial sensac. prod. USA
23.05 Murder Call – serial krym. prod. austral.
23.55 Oblicza Nowego Jorku – serial sensac. prod. USA
0.40 Kariera maklera – serial obycz.
1.25 Columbo – serial krym.
2.55 Amerykański horror – serial
3.40 Murder Call – serial krym.
4.25 Teleshopping
4.55 Teledyski

22.20 Fenomen Milionerów – pr. rozrywkowy
23.10 TVN Fakty
23.15 Kropka nad i
23.40 Zwariowana telewizja – serial prod. USA
0.10 Wizjer TVN – mag. sensacji i rozrywki
0.40 Seks chichot – pr. roz.
1.10 Multikino – mag. filmowy
1.40 Granie na zawołanie

22.00 Eastenders – ang. serial obycz.
22.30 To jest temat
22.45 Integracja – magazyn
23.00 07 zgłoś się – polski serial sensacyjny
0.05 Obszary Niemiec – cykl dok.
0.55 Program na piątek

22.15 Teledziennik – powt.
22.30 Muzyczna Dami
23.00 Zakończenie programu

22.00 Wspamiętałości przyrodnicze Ameryki
22.35 Dać miłość – reportaż
22.45 Pięć wieków sztuki holenderskiej – film dok.
23.15 Turcja chrześcijańska – film dok.
23.50 Bezdomni – reportaż

TVP ZASTRZEGA SOBIE
MOŻLIWOŚĆ ZMIAN
W PROGRAMIE

GAZETA CODZIENNA
NOWINY **SYGNUM**
I Plebiscyt na Najlepszą Koszykarkę
i Koszykarza Regionu w Sezonie 1999/2000
KATOLICKIE RADIO RZESZÓW
VIA
103,8

TYPUJĄ SPECJALIŚCI

Pisząc o plebiscycie na najlepszą koszykarkę i koszykarza regionu do tej pory zamieszczaliśmy wybrane spośród wielu typowania Czytelników. Dzisiaj dla odmiany zamieścimy propozycje fachowców. O wskazanie najlepszych poprosiliśmy bowiem trenerów koszykówki i dziennikarzy piszących o sporcie.

Znany rzeszowski szkoleniowiec, twórca dawnych sukcesów koszykarzy Resovii, Mieczysław Raba, miał problemy ze wskazaniem najlepszej koszykarki. – Rzadko oglądam mecze naszych drużyn żeńskich i stąd problem – powiedział. Pójdę jednak za głosem ogółu i postawię na Katarzynę Fischer z AZS Rzeszów. Co zaś się tyczy mężczyzn, to pierwszą pozycję przyznaję zawodnikowi I-ligowej Polonii Przemysł – Tomaszowi Przewrockiemu, a

na następnych w kolejności typuję: Stanisława Zgłobickiego, Artura Szymańskiego, Mariusza Dymacza i Daniela Niemca.

Trener Jerzy Szambelan jeszcze nie tak dawno prowadzący I-ligowy wówczas zespół Stali Stalowa Wola, a obecnie poświęcający się pracy z młodzieżą, też miał kłopoty z wytypowaniem najlepszej koszykarki. W końcu zdecydował się na Katarzynę Fischer. Wśród mężczyzn jego piątka odbiega trochę od propozycji Mieczysława Raby. Na pierwszym miejscu ustawił bowiem Mariusza Dymacza ze Znicza, a na drugim jego kolegę klubowego Piotra Szczotkę (pozostała widać sympatia, gdy pan Jerzy współpracował z koszykarkami jarosławskiej drużyny), na trzecim – Macieja Szeibę, na czwartym – Stanisława Zgłobickiego, a na piątym – Marcina Rzegockiego.

Waldemar Klos z rzeszowskiego oddziału „Tempa” prymat wśród koszykarek przyznaje Dorocie Reszytyło. Natomiast kolejność najlepszej piątki, jego zdaniem, powinna przedstawiać się następująco: 1. Tomasz Przewrocki, 2. Daniel Niemiec, 3. Stanisław Zgłobicki, 4. Maciej Szeib, 5. Piotr Szczotka. roy

Z nich wybieramy najlepszych

KOSZYKARKI

Katarzyna Fischer, Katarzyna Jagoda, Anna Michalik, Dorota Reszytyło (AZS Rzeszów);
Monika Bogdan, Beata Drag (GTK Gorlice);
Alicja Cudo, Paulina Moskwa (MLKS Rzeszów);
Edyta Michalczyk, Małgorzata Radwan (Stal Stalowa Wola).

KOSZYKARZE

Bartłomiej Kozieł, Krzysztof Miła, Maciej Miller, Tomasz Przewrocki, Daniel Puchalski, Krzysztof Zych (Polonia Przemysł);
Ireneusz Orlicz, Andrzej Peciak, Stanisław Zgłobicki (Glimar Gorlice);
Michał Baran, Paweł Rynkiewicz, Maciej Szeib, Artur Szymański, Tomasz Trojan (Resovia);
Łukasz Dziergowski, Dariusz Połubiński, Stanisław Szewo, Rafał Zasuwa (Siaraka Tarnobrzeg);
Robert Grzyb, Jacek Jagódka, Daniel Niemiec, Rafał Partyka, Marcin Rzegocki (Stal Stalowa Wola);
Mariusz Dymacz, Tomasz Fortuna, Artur Mikołajko, Piotr Szczotka (Znicz Jarosław);
Marcin Fruga, Grzegorz Reszytyło (Kontra Rzeszów);
Robert Maksymowicz, Jarosław Szydełko (Techgraf-Sokół Łańcut);
Jacek Osiadacz, Marek Pekalski (Unibet Przemysł).

GŁÓWNY SPONSOR
MEBLE URBAN Jarosław

KUPON

Najlepsza koszykarka regionu w sezonie 1999/2000
1.....
2.....
3.....
4.....
5.....

Najlepszy koszykarz regionu w sezonie 1999/2000
1.....
2.....
3.....
4.....
5.....

Nazwisko

Adres

Zgadzam się na przetwarzanie przez R-press moich danych osobowych i fotografii dla potrzeb konkursu.

czytelny podpis

Plus AGD
Video Tomex 2
RTV WIZJATV

KRÓTKO

■ W środę Antoni Ptak podjął decyzję o zmianie trenera pierwszoligowej drużyny piłkarskiej ŁKS Ptak. Bogusława Pietrzaka zastąpił Ryszard Polak.
■ Hoop Polonia Warszawa awansowała do finału piłkarskiego Pucharu Ligi, pokonując w rewanżowym meczu półfinałowym Odre Wodzisław 4:0 (3:0). W finale Hoop Polonia spotka się z Legią, która wyeliminowała Pogon Szczecin.
■ W towarzyskim meczu piłkarskim zawodników do lat 17, Polska

pokonała w Hanowerze Niemcy 2:1 (1:1).
■ Wyniki spotkań NBA rozegranych w wtorek: Washington Wizards - New Jersey Nets 112:105, Cleveland Cavaliers - Miami Heat 85:111, Orlando Magic - San Antonio Spurs 107:97, Milwaukee Bucks - Chicago Bulls 92:73, Minnesota Timberwolves - Atlanta Hawks 86:76 (po dogrywce), Toronto Raptors - Detroit Pistons 88:104, Dallas Mavericks - Sacramento Kings 105:102, Seattle SuperSonics - Denver Nuggets 106:93, Los Angeles Clippers - Utah Jazz 93:103, Vancouver Grizzlies - Houston Rockets 102:100, Phoenix Suns - Los Angeles Lakers 83:84.

PIŁKA NOŻNA • LIGA MISTRZÓW

Remisy w Madrycie i Porto

W rozegranych we wtorek dwóch pierwszych meczach ćwierćfinałowych Ligi Mistrzów padły remisy. W Madrycie zdobywca Pucharu Europy sprzed dwóch lat Real zremisował z jego obrońcą Manchesterem United 0:0. Natomiast w Porto piłkarze miejscowego zespołu podzielili się punktami z Bayernem Monachium, remisując 1:1.

Real - Manchester 0:0

Obydwa zespoły stworzyły wiele groźnych sytuacji do zdobycia gola. Od pierwszego gwizdka sędziego piłkarze Realu bardzo agresywnie zaatakowali rywali, spychając ich do defensywy. Bramkarz Manchesteru obronił w szóstej minucie strzał Michela Salgado, a cztery minuty później z trudem wybił piłkę na róg po uderzeniu głową Steve'a McManamana.

Po kwadransie gra się wyrównała. W odstępie zaledwie kilku minut dwóch dobrych sytuacji nie wykorzystał napastnik Manchesteru Andy Cole. Złazcza za drugim razem, w 26. minucie, Real może mówić o dużym szczęściu, gdyż Cole posłał piłkę głową nad poprzeczkę, stojąc zaledwie trzy metry od bramki 18-letniego Ikeru Casillasa. Tuż przed przerwą Dwight Yorke umieścił piłkę w bramce Realu, ale stał na pozycji spalonej i sędzia gola nie uznał.

W drugiej połowie tempo gry nieco osłabło. Obydwa zespoły ostro walczyły w środku pola, szukając szansy na zmianę wyniku w kontrach. Po jednej z nich, w 82. minucie, najlepszą sytuację dla Re-

alu zmarował McManaman, który w sytuacji sam na sam z Bosnkiem strzelił prosto w nogi interweniującego bramkarza Manchesteru. Z kolei w 84. minucie piłka po uderzeniu głową wprowadzonego na boisko kilka minut wcześniej Teddy Sheringhama nieznacznie minęła bramkę Realu.

FC Porto - Bayern Monachium 1:1 (0:0)

Bramki: dla Porto - Mario Jardel (47); dla Bayernu - Paulo Sergio (80). Piłkarze Porto rozpoczęli spotkanie bardzo skoncentrowani. Pomogło to im w uzyskaniu przewagi w pierwszej połowie, cho-

ciaż do pełni szczęścia zabrakło skuteczności. Najdogodniejszej okazji w 27. minucie nie wykorzystał Nuno Capucho. Dwie minuty po przerwie bramkarz gości musiał jednak skapitulować. Po podaniu od Ljubimko Drulovica do bramki Bayernu trafił strzałem głową Mario Jardel.

Wraz z upływem minut coraz śmielej zaczął atakować Bayern. Efektem tego był wyrównujący gol, zdobyty przez Paulo Sergio. Piłkarz ten wykorzystał precyzyjne podanie z rzutu wolnego, wykonywanego przez Stefana Effenberga.

Rewanż w Manchesterze i w Monachium odbędą się 19 kwietnia.



Fragment pojedynku FC Porto z Bayernem. Do piłki wyskoczyli Effenberg i Capucho.

PIŁKA NOŻNA • III LIGA

Odrobili zaległości

SANDECIJA NOWY SĄCZ - STAL POLIMARKY RZESZÓW 1:2 (0:2)

42. min - Pacula 0:1
44. min - Kuter 0:2
85. min - Wojtas 1:2
SANDECIJA: Bodziony 6 - Zagórski 6, Frohlich 7, Damasiewicz 6 - Wojtas 7, Dorula 7, Balcerowski 6, Kamiński 6 - Ulucki 7, Krupa 6 (75. Kudryk), Djabong 6 (65. Aleksander).

STAL: Pomianek 7 - Rzucidło 6, W. Baran 6, Rzeszutko 7, Słomski 6 - Mosur 6, Kuter 7, Hulbój 7, Skórski 6 (82. Jaworski) - Pacula 7, Bieda 6 (77. Domin).

Sędziował Dariusz Sachajko (Lublin). Żółte kartki: Zagórski, Mosur.

Rozmokłe boisko i strugi deszczu początkowo sprzyjały miej-

scowym. Gospodarze uzyskali przewagę, przeprowadzili kilka dość składowych akcji, ale mieli kłopoty z ich skutecznym zakończeniem. Próbowali bowiem „wjechać” z piłką do bramki stalowców, a na to nie pozwolili im obrońcy gości. Kilka razy w dość dramatycznych sytuacjach ratowali oni Stal od utraty gola. I tak np. w 5. min Rzeszutko w ostatniej chwili zablokował Krupę, a w 20. min po rzucie wolnym egzekwowanym przez Krupę i strzale Djabonga, Rzeszutko wybił piłkę z linii bramkowej.

Ostatni kwadrans pierwszej połowy należał już jednak do stalowców, którzy w ciągu 2 minut rozstrzygnęli losy spotkania. Najpierw w 42. min Pacula przyjął piłkę w polu karnym i strze-

lil tak, że Bodziony nie miał nic do powiedzenia. W dwie minuty później Stal prowadziła już 2:0. Rzut wolny z ok. 18 m egzekwował Hulbój. Bodzionemu piłka wypadła z rąk, dopadł do niej Kuter i z bliska posłał ją do siatki.

Gospodarze w drugiej połowie próbowali odrobić straty. Udało im się to tylko częściowo. W 85. min Wojtas znalazł się z piłką 5 metrów przed bramką Stali. Strzelił precyzyjnie i Pomianek nie był w stanie nic zrobić. Ale w chwili później bramkarz Stali wykazał swój spory kunszt, kiedy po wmanewrowaniu obrońców Ulucki próbował go zaskoczyć. Tym razem jednak górą był Pomianek i goście zaległy mecz wygrali. roy

TOP 20 EKSTRALIGA • ŻUŻEL • TOP 20 I LIGA

1. T. Gollob	Polonia Bdg.	3,000 (5)	1. Mardanszin	TŻ Noban	3,000 (5)
2. Sullivan	Apatar	2,833 (6)	2. Hamill	GKM	2,666 (6)
3. Adams	Unia L.	2,600 (5)	3. Ermolenko	ŁTŻ Łódź	2,600 (5)
4. Sawina	WTS Atlas	2,400 (5)	4. Brhel	KKER Stal	2,600 (5)
5. Bajerski	Pergo	2,400 (5)	5. Danoe	TŻ Noban	2,400 (5)
6. Ułamek	Wybrzeże	2,400 (5)	6. M. Karlsson	RKM	2,333 (6)
7. Louis	Polonia P.	2,200 (5)	7. Szymkowiak	ZKŻ Polmos	2,200 (5)
8. Crump	Pergo	2,200 (5)	8. G. Rempala	KKER Stal	2,200 (5)
9. Protasiewicz	Polonia Bdg.	2,200 (5)	9. Kasper	Start	2,166 (6)
10. Rickardsson	Wybrzeże	2,200 (5)	10. Havelock	KKER Stal	2,000 (5)
11. Holla	Radson	2,000 (5)	11. Dados	GKM	2,000 (6)
12. Dobrucki	Polonia P.	1,833 (6)	12. Łabędzki	TŻ Noban	2,000 (3)
13. Fajfer	Wybrzeże	1,800 (5)	13. Hućko	ŁTŻ Łódź	1,800 (5)
14. Jaguś	Apatar	1,800 (5)	14. Kuźdzał	ŁTŻ Łódź	1,800 (5)
15. Gustafsson	Polonia Bdg.	1,800 (5)	15. Szymański	ZKŻ Polmos	1,800 (5)
16. Boyce	Pergo	1,800 (5)	16. Svab	ZKŻ Polmos	1,800 (5)
17. Okoniewski	Pergo	1,800 (5)	17. Mikołajczak	Iskra	1,666 (6)
18. Drabik	Radson	1,800 (5)	18. Łukaszewski	ŁTŻ Łódź	1,600 (5)
19. R. Jankowski	Unia L.	1,800 (5)	19. Kłopot	ZKŻ Polmos	1,600 (5)
20. Nicholls	Unia L.	1,800 (5)	20. Baran	KKER Stal	1,400 (5)
			21. Huszcza	ZKŻ Polmos	1,400 (5)

Grali w deszczu

Wczoraj rozegrano spotkania 1/8 Pucharu Polski na szczeblu okręgu. Piłkarze musieli się zmagać nie tylko z przeciwnikami, trudniejszym niekiedy rywalem była niesprzyjająca aura. Padający deszcz zamienił boiskowe murawy w błotniste bajory.

Oto komplet rezultatów: Budo-Instal Turbia - Cukrownik Włostów 2:2 (2:2, 0:1) k. 2:1; Wisła Sandomierz - Tłoki Gorzyce 0:3 (0:1); Stal II Stalowa Wola - Alit Cementownia Ożarów 7:1 (2:0); Siarka II Tarnobrzeg - Czarni Polanice 3:2 (1:0); Czarni Lipa - Orzeł Rudnik 0:0 k. 3:4; LZS Jadachy - Sparta Dwików 2:2 (2:2, 1:0) k. 5:6; San Kłyżów - Pogon Staszów 0:7 (0:3); Łęgi Stany - Wisan Skopanie 3:4 (1:3). MR

WOKÓŁ PIŁKI

Zdecyduje policja

Policja nie wydała jeszcze pozwolenia na zorganizowanie w Poznaniu towarzyskiego meczu piłkarskiego pomiędzy Polską i Finlandią. Spotkanie ma się odbyć 26 kwietnia.

Na zwolanej w tej sprawie konferencji prasowej przedstawiciel zespołu prasowego Komendy Wojewódzkiej Policji w Poznaniu, komisarz Jarosław Przemerek powiedział: – Zgodnie z Kodeksem Postępowania Administracyjnego policja ma jeszcze czas na wydanie pozwolenia. Centralny sztab policji w Warszawie zwrócił się do Komendy Wojewódzkiej w Poznaniu o wydanie opinii w tej sprawie. Jest ona przygotowywana, ale nie mogę jeszcze ujawnić jej treści. Ostateczna decyzja zostanie podjęta w przyszłym tygodniu.

Cruyff odchodzi

Johan Cruyff nie jest już doradcą Ajaxu Amsterdam. Swoją decyzję były piłkarz ogłosił w środę na łamach holenderskiego tygodnika „Voetbal International”. Cruyff skrytykował zaniedbania w pracy z młodzieżą, za które według niego odpowiedzialni są były trener Ajaxu, Louis van Gaal oraz przyszły szkoleniowiec, wcześniej pracujący z juniorami, Co Adriaanse. Cruyff szczególnie żałuje, że w mającym stoletnią tradycję klubie zatracone zostało „uczucie jedności”.

Rezerwowi Golonka

Dzisiaj rozpoczyna się rywalizacja o przepustki do indywidualnych mistrzostw świata juniorów na żużlu. Ponieważ chętnych jest znacznie więcej niż przyznanych Polsce przez FIM miejsc, GKSŻ zdecydowała o wyłonieniu reprezentantów w drodze krajowych eliminacji.

Turnieje eliminacyjne odbędą się w Opolu i Toruniu. Po ośmiu najlepszych uczestników tych zawodów awansuje do finału, który rozegrany zostanie 13 bm. w Gorzowie. Żużlowa centrala nominowała do udziału w eliminacjach m.in. Sławomira Czarnika (Opole) i Andrzeja Rybkę (Toruń) z KKER-u Stali Rzeszów, ale obaj, zanim jeszcze się sezon rozpoczął, zrezygnowali. Natomiast status rezerwowych posiadają dwaj inni stalowcy: Karol Baran i Łukasz Golonka. Jak się dowiedzieliśmy, Baran do Opola nie pojedzie, natomiast do Torunia wyruszą Golonka. Być może zwolni się jedno miejsce w „16” i Łukasz z pozycji pierwszego rezerwowego znajdzie się w stawce walczących o awans do gorzowskiego finału. b.

KOSZYKÓWKA • I LIGA

MARNE WIDOKI

AZOTY UNIA TARNÓW
- POLONIA PRZEMYŚL
69:61 (31:32)

UNIA: Hyży 10, Kwiatkowski 6, Stokłosa 13 (2x3), Hinton 12, Majchrzak 15 (2x3) oraz Marculewicz 0, Hines 13, Sulowski 0. Trener Wojciech KRAJEWSKI.

POLONIA: Enosa 13, Przewrocki 13 (1x3), Erjavec 21 (3x3), Kalpić 4, Maroney 8 oraz Kozielec 2, Puchalski 0. Trener Tomasz SŁUŻAŁEK.

Sędziowali Grzegorz Ziemblicki i Dariusz Szczerba (obaj Wrocław), Widzów 1000.

Stan play-off 2:1 dla Unii.

Polonia przegrywa 1:2 i po wczorajszym spotkaniu niewiele wskazuje, aby mogła odwrócić losy potyczki z Unią. Przemyslanie mogli się podobać jedynie w pierwszej połowie, ale to efekt nie tyle ich dobrej gry, lecz beznadziejnej w tej fazie meczu postawy gospodarzy.

Przyjezdni zaczęli od 6:0, ale w 7 min po trójce Stokłosa był już remis 13:13. Zaraz jednak trafił Erjavec (zdobył 14 pkt do przerwy) i od tej pory goście prowadzili do końca pierwszej części meczu. Po wsadzie Maroneya w 13. min ich przewaga urosła nawet do 6 pkt (25:19).

Jednak, gdy na początku drugiej części trafił Majchrzak, gospodarze nie tylko objęli prowa-

dzenie, ale także powoli zaczęli łapać swój rytm. Rozkrecili się Hines oraz Majchrzak i tarnowianie w 29. min prowadzili 49:42. Wprawdzie w 31. min, po akcji Przewrockiego, na tablicy pojawił się remisowy rezultat 49:49, ale nadal patałszy Maroney (zaliczył nawet „swoją”), nie potrafił też odnaleźć się Kalpić i na 5 minut przed końcem spotkania, po akcji Hyżego 2+1 miejscowi znów prowadzili różnicą 7 pkt (60: 53).

Goście próbowali jeszcze odwrócić losy meczu. Szarpali Enosa i Erjavec. Nie znaleźli jednak wsparcia u kolegów i wygrana przypadła tarnowianom.

Dziś w Tarnowie czwarty mecz (godz. 18.00).

TOMASZ RYZNER

Wyniki spotkań play-off o miejsca 1-8: Cersanit Nomi Kielce - Hoop Pekaes Pruszków 83:61 (34:31) - stan rywalizacji 2:1 dla Hoopa, Komfort Forbo Stargard-Zepter Śląsk Wrocław 51:76 (30:35) - stan rywalizacji 3:0 dla Zeptera, Enpol Pogoń Ruda Śląska - Anwil Włocławek 74:77 (34:38) - stan rywalizacji 3:0 dla Anwila, Brok Czarni Słupsk - Wega Stal Ostrów 74:83 (32:39, 69:69) - stan rywalizacji 2:1 dla Stali.

Pozostałe wyniki o miejsca 9-16: PKK Szczecin - Prokom Trefl Sopot 64:83 (34:41) - stan rywa-



Wprawdzie Enosa (na zdjęciu w akcji) w końcówce meczu z Unią próbował podrywać Polonię do bardziej efektywnej gry, ale na nic się to zdało.

lizacji 3:0 dla Prokomu, Zastal Zielona Góra - AZS Lublin 87:76 (41:45) - stan rywalizacji play off 2:1 dla AZS, AZS Toruń - Bobry Bytom 72:74 (36:35) - stan rywalizacji 2:1 dla Bobrów.

Teraz
play-off

Walcząca o jeden z medali mistrzostw Polski w koszykówce na wózkach ekipa rzeszowskiego Startu przegrała dwa spotkania ze Startem Warszawa i w swej grupie zajęła drugą lokatę. Teraz rzeszowian czeka pierwsza runda play-off, w której zmierzą się z drużyną poznańską.

W pierwszym meczu w Warszawie Start Rzeszów przegrał 48:52 (najwięcej punktów zdobyli: dla Rzeszowa - Cyrul 20 i Gorkowicz 14, dla Warszawy - Książkowski 16 i Stańczuk 14), a w drugim 45:52 (najwięcej punktów zdobyli: dla Rzeszowa - Cyrul 16 i Zawada 12, dla Warszawy - Książkowski 22, Stańczuk 10. r.

Same
niewiadome

Drużyna MLKS I Rzeszów zwyciężyła w podkarpackiej lidze juniorek. Podopieczne trenera Krzysztofa Herbacińskiego wyprzedziły Stal i Stalową Wolę. Oba zespoły awansowały do półfinałów MP.

Pozostałe miejsca zajęły: 3. MLKS II Rzeszów, 4. Stal II Stalowa Wola, 5. MKS Łukowe Zagórz, 6. MOS Rzeszów. MLKS I trafił w półfinale MP na MOS Wrocław i na razie bliżej nie znającą drugą drużynę łódzkiego okręgu, podopieczne trenera Artura Karlika zmierzą się z drużynami z okręgów wrocławskiego i lubelskiego. - Zgłosiliśmy chęć organizacji półfinałów, ale na razie nie otrzymaliśmy z PZKosu odzewu w tej sprawie - powiedział Herbaciński. - O rywalkach nie wiem, ale podejrzewam, że i mój zespół jest niewiadomą. Trudno w tej sytuacji wyrokować o wynikach.

W ekipie znad Wisłoka najwięcej będzie zależało od Pauliny Moskwy (średnio 16,8 punktu w lidze) i Alicji Cudo (13,8), które największe wsparcie otrzymywały od Joanny Paduchowskiej (10,9) i Anny Kozeli (10). Turnieje zostaną rozegrane w ostatni weekend kwietnia. tor



W akcji Alicja Cudo (z prawej).

Pogadać ludzka rzecz

W Urzędzie Miasta w Jarosławiu odbyło się robocze spotkanie poświęcone aktualnej sytuacji i dalszym losom I-ligowej sekcji piłki ręcznej JKS. Uczestniczyli w nim przedstawiciele władz miejskich, senator Andrzej T. Mazurkiewicz, dyr. Huty Szkła „Jarosław” - sponsora drużyny, kierownictwo klubu oraz członkowie Komisji Sportu i Turystyki UM.

Dotrwać do końca sezonu i utrzymać zespół w ekstraklasie - taki jest ogólny wniosek wtorkowego spotkania. Jednak, jak nas poinformował prezes Zarządu JKS Andrzej Horski, w trakcie wymiany opinii i poglądów nie zapadły żadne konkretne ustalenia. Jedno jest pewne - Huta Szkła deklaruje swą pomoc do końca sezonu, ale czy okaże się ona wystarczająca, trudno przewidzieć. Wprawdzie, piłkarzom wyplacono ostatnio pewną część fi-

nansowych zaległości, ale te są wciąż znaczne.

Obecnie w I-ligowych rozgrywkach piłki ręcznej kobiet trwa przerwa do 19 bm., kiedy to JKS-owi przyjdzie zmierzyć się w Jeleniej Górze z Jelfą - zdecydowanym liderem grupy spadkowej. Jest ona spowodowana przygotowaniem kadry narodowej oraz meczami eliminacyjnymi do ME z Ukrainą (9 bm. w Kijowie i 15 bm. w Głogowie) na obozie z nią w Spale (3-8 bm.) przebywa m.in. kołowa JKS - u Anna Garwacka. Na zgrupowaniu z kadrą młodzieżową w Dzierżoniowie trenuje natomiast bramkarka Sabina Hołysz, która 8-9 bm. wystąpi tam w dwumeczu Polska - Czechy. Warto dodać, że ostatnio wręczono jej trzecie kółko olimpijskie, przyznane przez PKOl za reprezentowanie barw Polski na ubiegłorocznych I Światowych Igrzyskach Młodzieży w Moskwie i ME juniorek w Niemczech. wab

Zelmer do Legionowa

Siatkarki Zelmeru Rzeszów, które wywalczyły miejsce w finale baraży o II ligę, zagrają o awans w Legionowie. Tamtejsza Legionovia gościć będzie również drużyny Olimpii Jawor i Gaudii Trzebnica.

Turnieje finałowe (dwa razy po cztery zespoły żeńskie i męskie) zostaną rozegrane w dniach 28-30 kwietnia. Awans do II ligi uzyskają po dwie najlepsze ekipy z każdego turnieju, rozgrywanego systemem każdy z każdym, jednak w przypadku kobiet II-ligową przepustkę otrzyma jeszcze jedna drużyna. W związku z ujed-

noliceniem od następnego sezonu liczby drużyn w każdej z lig centralnych (ma być ich po 10), zaistniała konieczność dokooptowania jednego zespołu w II lidze. O wolne miejsce walczyć będą, w dwumeczu (24 i 27 maja), drużyny z trzecich miejsc w obu grupach finału baraży.

W Legionowie spotkają się zespoły grupy B, w grupie A zaś, w Myślenicach, wystąpią miejscowo Dalin, TPS AZS UMCS Lublin, Orzeł Kozy i Ogniśko Pracy Pozaszkolnej Kołobrzeg. Dziewczeta z Zelmeru zmierzą się kolejno z Gaudią, Olimpią i Legionovią. gb

TENIS STOŁOWY • EKSTRAKLASA

KOBIECY

BEZ SENSACJI

TELWOLT TARNOBREZG
- AZS POLITECHNIKA I
FOURMEN WROCŁAW 4:0

Punkty: Huijing i Stefańska 1,5, Lityńska-Sydorenko 1.

Wyniki poszczególnych partii: Wanda Lityńska-Sydorenko - Anna Kursakowa 2:0 (12, 16), Wang Huijing - Paulina Narkiewicz 2:0 (16, 6), Kinga Stefańska - Alina Mikijanic 2:0 (15, 16); Stefańska/Huijing - Kursakowa/Narkiewicz 2:1 (-17, 12, 11).

Sędziował Henryk Oleksiuk (Rzeszów), Widzów 70.

W pierwszej grze naprzeciw Lityńskiej-Sydorenko stanęła grająca trenerką wrocławianek - Kursakowa. Równorzędną przeciwniczką zawodniczką Telwoltu miała jedynie w pierwszym mecie. W odsłonie drugiej celuloiowa piłeczka lądowała już tylko tam, gdzie chciała Lityńska. Do drugiej partii trener Zbigniew Nęcek wystawił młodą Chinkę, Huijing. Jej rywalka, Narkiewicz (grająca niegdyś w Tarnobrzegu), walczyła tylko w pierwszym secie. Drugi przegrała w dziecienny sposób do 6, a na tablicy wyników było już 2:0 dla gospođyń. Jako trzecia barwy tarnobrzezkiego klubu reprezentowała Stefańska. Mistrzynie Polski miała w pierwszym podejściu sporo kłopotów z Mikijanic. W secie drugim Stefańska punktowała 6:0, 9:8, 16:11, 19:12. W grze deblowej naprzeciw Stefańskiej i Huijing stanęły Kursakowa i Narkiewicz. Ta partia sprawiła tarnobrzezankom najwięcej problemów. Pierwszy set dla wrocław-

wianek. Na twarzy Chinki rysował się stres, zepsuła kilka prostych piłek. Drugi i trzeci set zdecydowanie wygrały już zawodniczki Telwoltu. MR

Pozostałe wyniki: Iskra Prembud Koronin - TP SA Cyfral I Łódź 4:1, Wanda Kraków - AZS Politechnika Fourmen II Wrocław 3:4, TP SA Cyfral II - Bronowianka Akropol Kraków 0:4; pauzował AZS WSP Et-na Częstochowa.

1. Telwolt	15	28	58:12
2. Iskra	15	26	58:30
3. AZS Fourmen I	15	20	47:35
4. Cyfral I	15	18	44:38
5. AZS WSP Cz.	15	16	43:42
6. AZS Fourmen II	15	12	37:45
7. Wanda	15	8	39:50
8. Bronowianka	15	8	24:47
9. Cyfral II	15	0	13:64

MĘŻCZYŹNI

ZŁY PROGNOSTYK

AZS AWF GDAŃSK - IZOLATOR
ZAPEL BOGUCHWAŁA 6:2

Punkty: Kołaciński 2,5, Makowski 1,5, Wandachowicz i Makowski po 1 - Puszkariow 1,5, Lasek 0,5.

W poszczególnych pojedynkach: Jacek Wandachowicz - Adam Płodzień 2:0 (15, 14), Piotr Kołaciński - Dariusz Lasek 2:0 (25, 15), Andrzej Makowski - Konstantyn Puszkariow 2:0 (12, 8), Tomasz Piotrowski - Krzysztof Marcinowski 2:0 (15, 20); Makowski/Kołaciński - Płodzień/Marcinowski 2:1 (-16, 19, 19); Wandachowicz/Piotrowski - Puszkariow/Lasek 0:2 (-18, -16); Wandachowicz - Puszkariow 1:2 (7, -20, -19), Kołaciński - Marcinowski 2:0 (12, 10).

Sędziowali Mirosław Seidel i Józef Kaczyński (Gdańsk). Widzów 30.

Wczorajszy rezultat to dla bogu-

chwalan bardzo zły prognostyk przed barażowymi pojedynkami z „akademikami”. Jeżeli dodamy jeszcze, że w zespole miejscowych nie zagrał ich lider, Witold Skubiszewski, to w kontekście play-downów podopiecznym Tadeusza Czulno postaje już tylko modlitwa. Chyba że podobnie jak Skubiszewski (nie zagrał, bo działacze AZS-u nie wywiązali się z finansowych obietnic) postąpią inni gdańszczanie.

Muszę powiedzieć, że gospodarzom sprzyjały nawet ściany - mówił po meczu Tadeusz Czulno. - Na mecz nie przyjechali wyznaczeni przez PZTS sędziowie i miejscowi gracze serwowali na pograniczu przepisów, czego arbitrzy nie chcieli widzieć. Graliśmy na starych stołach, na których piłeczka odbijała się zupełnie inaczej. Obiektywnie muszę jednak przyznać, że „akademicy” graли lepiej od nas. Procentuje praca w ośrodkach, z dużą grupą profesjonalnych ludzi. Taka manufaktura, jak na południu nie ma przyszlności - zakończył rozważały trener Czulno. MaWa

Pozostałe wyniki: Warrior Morliny Ostróda - IDEA 2004 Gdańsk 6:1, Gaz Polski Dorado Zielona Góra - Odra Głowska Roeben Księginice 5:5, Pogoń Lębork - KS Piaseczno 3:6, Olimpia Grudziądz - San Poznań 6:1.

1. Warrior	16	31	95:23
2. Odra	17	29	95:35
3. Piaseczno	17	22	83:57
4. Gaz Polski	16	21	76:57
5. Olimpia	17	19	76:59
6. IDEA 2004	17	15	73:77
7. Pogoń	17	15	59:77
8. Izolator	17	7	43:89
9. AZS AWF	17	7	42:92
10. San	17	2	24:100

GAZETA CODZIENNA
NOWINY
35-016 Rzeszów, ul. Kraszewskiego 2

Redaktor naczelny:
Wojciech Duda
Zastępca red. naczelnego:
Jaromir Kwiatkowski
sekretarz redakcji, zast. red. nac.:
Tadeusz Z. Drzewicki
zastępca sekretarza redakcji:
Dariusz Dziopak
tel. 852-27-48

Centrala:
(0-17) 852-27-40
(łączy z wszystkimi działami)
fax 852-27-45

Łączność z Czytelnikami: tel. 852-27-49
Dział informacyjny: tel. 852-27-52,
852-27-53, 852-27-54.
Dział ekonomiczno-społeczny, Magazyn
Domowy - tel. 852-27-51, 852-27-40, w. 101;
Dział publicystyczny, magazyn weekendowy,
kultura - tel. 852-27-56, 852-27-57;
Dział sportowy - tel. 862-18-38.
KONKURSY (ul. Unii Lubelskiej 3)
- tel. 862-67-77.

ODDZIAŁY REDAKCJI:
KROSNO ul. Kletówka 14 - tel. (0-13) 436-67-78 i 436-44-45
Sanok, ul. Cerkiwna 7 - tel./fax (0-13) 463-17-61 i tel. 464-02-93;
Ustrzyki Dolne - tel. (0-13) 461-26-35
PRZEMYŚL, ul. Barska 15 - tel. (0-16) 670-27-00, 670-30-30,
670-42-49
TARNOBREZG, ul. Moniuszki 20 - tel. (0-15) 822-22-16
Stalowa Wola, al. Jana Pawła II 25a - tel./fax (0-15)
842-43-96;
Dębica, ul. Rzeszowska 16 - tel. (0-14) 670-32-34, tel./fax (0-14)
670-32-33.

WYDAWCA:
R-PRESS Spółka z o.o.,
Rzeszów, ul. Unii Lubelskiej 3.
Telefony: centrala - 862-84-71.
Prezes Zarządu: Roman Popek - tel. 862-54-12.

„Nowiny” są zastrzeżonym znakiem towarowym.
PL ISSN 0137-9534, Indeks 35 03 62

Druk: Rzeszowskie Zakłady Graficzne.
Prenumeratę Gazety Codziennej NOWINY
przyjmują: w miastach jednostki „Ruchu” SA
właściciele dla miejsca zamieszkania, na wsi urzędy pocztowe
lub doręczyciele.
Projekt graficzny gazety studio „JO”

BIURO OGŁOSZEŃ I REKLAM:
Rzeszów:
ul. Unii Lubelskiej 3 - tel. (0-17) 862-17-21, 862-84-35,
fax (0-17) 862-76-52.
ul. Kwiatkowskiego 139, tel./fax 854-94-07
przez całą dobę, w soboty i święta,
ul. 8 Marca 3, p. 309, tel./fax 853-71-40
(w godz. 8-18, w soboty 8.30-13.00)

Krosno - tel./fax (0-13) 436-67-78
Sanok - tel. (0-13) 464-02-93
Przemyśl - tel. (0-16), fax 670-27-00
Tarnobrzeg - tel. (0-15) 823-20-26
Dębica - tel./fax (0-14) 670-32-33
Stalowa Wola - tel. (0-15) 642-03-13

Redakcja nie odpowiada za treść ogłoszeń i zastrzega sobie prawo odmowy
druku ogłoszeń niezgodnych z linią programową gazety.

Słowacki raj

Polecamy eskapadę, podczas której zanurzymy się w królestwie słowackich jaskiń. Najwytrwalsi mogą zaliczyć 12 przedsiónek piekiel.

**Zabawa: Weekend we dwoje!**

Dziś trzeci, ostatni kupon uprawniający do udziału w zabawie.

Nagrodą jest długi weekend (29.04.–1.05) w Bieszczadach, z (!!!) atrakcjami. Kupony z trzech kolejnych czwartkowych „N” trzeba przysłać do redakcji do 14 kwietnia. Wyniki zabawy 20 kwietnia.

Sponsorzy: Waldemar i Iwona Szymulowie, Gościniec „Pantałyk”, Dotzyca 21, 38-543 Komańcza, tel. 0 602-631-337. O Dotzycy i „Pantałyku” – za tydzień.

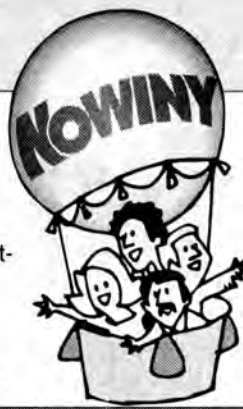
**Ujazd**

Zamek Krzyżtopór miał tyle baszt, ile w roku kwartałów, tyle sal – ile miesięcy, tyle pokoi – ile tygodni i tyle okien, ile – dni.

**BLISKO I DALEKO****Wenecja 2000**

Jedną z atrakcji turystycznych tego roku w Wenecji jest wielka wystawa w Pałacu Grassi ukazująca wizje kosmosu w sztuce. Hasło wystawy czynnej do 23 lipca brzmi: „Kosmos od Goyi do Chirico, od Friedricha do Kiefera. Sztuka odkrywa nieskończoność”.

Wśród ok. 400 eksponatów są m.in. namalowane przez Goyę pierwszy lot balonem oraz liczne obrazy o tematyce kosmicznej autorstwa Brancusiego, Massona, Miro i Picassa. Dziełom sztuki pochodzącym ze 150 muzeów w 18 krajach towarzyszą liczne, wy pożyczone z USA i Rosji pamiątki z lotów kosmicznych.

Nowa wyspa?

Na początku kwietnia rozpocznie pracę na Spitsbergenie ekspedycja Instytutu Geofizyki PAN. Wyprawa, z udziałem Norwegów i Finów, zamierza prześledzić zmiany, jakie zaszły w lodowcach południowego Spitsbergenu w ciągu ostatnich stu lat.

Badania słynnych lodowców Hansa i Warenskjöldera oraz Horn i Hamberg we wschodniej części fiordu Hornsund, w którym znajduje się polska stacja polarna, mają potwierdzić hipotezę, że fiord Hornsund jest cieśniną morską, zablokowaną od wschodu przez potężny lodowiec. Gdyby teoria potwierdziła się, południowy Spitsbergen byłby osobną wyspą.

Na Kasprowym nowe

Władze Tatrzńskiego Parku Narodowego zgodziły się na modernizację kolejki na Kasprowy Wierch pod warunkiem, że w ciągu godziny nie będzie ona przewozić na szczyt więcej niż 360 pasażerów. Obecnie przestarzała kolejka może podróżować w jednym kierunku 198 pasażerów na godzinę. Do tej pory władze TPN godziły się jedynie na remont, ale nie na modernizację kolejki.

Pozytywna opinia władz TPN dla planów modernizacji została wydana z kilkoma zastrzeżeniami, „które zabezpieczyć mają zasoby przyrodnicze parku przed stratami”. M.in. wykluczono pozyskiwanie materiałów budowlanych w TPN, a zaplecze budowy ma być urządzone poza parkiem. Śmigłowiec może być wykorzystywany wyłącznie do transportu elementów, które nie mogą być dostarczane w inny sposób.

PAP, WA, CA

Na (prawie) każdą kieszeń

W Słowackim Raju

JANUSZ PAWLAK

100 km od Rzeszowa leży kraj naszych południowych sąsiadów: Słowacja.

Tylko pozornie znany przez rodaków, którzy najczęściej przez Słowację przejeżdżają w wyprawach na południe Europy. Warto tu zatrzymać się na dłużej. Zaręczam.

Podziemne królestwo

Nie polecam wypoczynku w słowackich Tatrach, które w odróżnieniu od naszych, są doskonale przygotowane do przyjęcia każdego roku miliona turystów. Na szlakach ludzie deptają sobie po piętach. Radzę natomiast przygotować się do ekscytującej eskapady, podczas której zanurzymy się w podziemnym królestwie słowackich jaskiń. Nasi południowi sąsiedzi przygotowali specjalny szlak ich zwiedzania. Najwytrwalsi mogą zaliczyć 12 przedsiónek piekiel.

Niektóre ze słowackich jaskiń zaliczane są do unikatów na skalę światową i wpisane są na listę dziedzictwa kulturowego UNESCO np. jaskinia Domica – położona przy granicy węgierskiej, w pobliżu Rożnawy, w Słowacji Wschodniej. Walory tego obiektu są wręcz imponujące. Porównywalne z najpiękniejszymi podziemnymi wytworami natury na świecie.

Domica mierzy 22 km długości. Jej labirynty należą do najrozleglejszych nie tylko... na Słowacji. Dostojnie: ciekawostką jaskini jest jej międzynarodowy charakter. Spora część pieczary leży po stronie węgierskiej.

Tego się nie zapomina

Gdy zdaje się, że podziemne, chłodne piękno (+7-8 st. C) niczym nas już nie zaskoczy, docieramy do przystani nad podziemną rze-



Podziemne piękno



Wędrówka zapiera czasem dech w piersiach.

ką. Na turystów czekają tu lodzie napędzane silnikami elektrycznymi.

Płyną bezszelestnie po wodzie pozbawionej fal, plusku ryb, a miast zielonych brzegów, oczom zwiedzających pokazują się tkwiące w bezruchu, martwe jaskiniowe „krajobrazy”. Cała wyprawa w Domicę trwa godzinę.

Domica zaliczana do światowych perełek, otrzymała sporo środków na przygotowanie otaczającej jej infrastruktury. Przed jaskinią wybudowano dogodne parkingi samochodowe. Są toalety, jest kawiarenka i poczekalnia.

Zima cały rok

Na drodze z Popradu do Rożnawy (kilkadziesiąt kilometrów przed Domicą) położona jest inna z jaskiń, którą chwalą się nasi południowi sąsiedzi. To Dobszyńska Jaskinia Lodowa. Skalne formy nie są tak piękne, ale podziemne królestwo Dobszyńskiej szczyli się innymi wspaniałościami. Jedną z sieni ma średnicę 100 m, a w jej wnętrzu panuje wieczna zima. To ona „wzniosła” lodowe budowle. To ona skuła na 20 m w głąb podziemne jezioro.

Rady nie od parady

Jak dojechać na Słowację? Najlepiej własnym samochodem. W okresie wakacyjnego szczytu odradzam najczęściej uczęszczane przejścia graniczne, takie jak Barwinek czy Mniszek nad Popradem. Trzeba stać w kolejkach. Polecam natomiast np. otwarte tylko w ciągu dnia przejście w pobliżu zapory wodnej w Czorszynie.

Jeśli nastawiamy się na realizację programu: wypadów w Tatry, zwiedzania jaskiń, wypraw do „Słowackiego Raju”, warto zamieszkać na kwaterze prywatnej w jednej z letniskowych miejscowości słowackiego Podtatrz. Za nocleg zapłacimy o wiele mniej niż mieszkając w hotelu. Za średniej klasy kwaterę trzeba wyłożyć 300 koron za noc. Warunki mieszkaniowe z reguły są bardzo dobre.

Wyprawa do Dobszyńskiej interesująca jest latem. Za sprawą czarodziejskiej różdżki z upalnego, słonecznego dnia, przenosimy się w zimowe mroki.

Uczta dla piechura

Dobszyńska lodowa położona jest w krainie geograficznej „Słowacki Raj”. Na mapie znajdziemy go w niewielkiej odległości od Tatr. Liczy 20 km kw. powierzchni. Wypełniony jest wapiennymi wzgórzami porośniętymi mieszanymi lasami i poprzecinany czystymi rzekami. Znajdują go w Polsce wytrawni turyści.

Główną atrakcją „Raju...”, są szlaki przygotowane do pieszych wędrówek. Mają różne stopnie trudności. Są szlaki o ostrych podejściach, gdzie trzeba wspinać się po drewnianych i metalowych drabinach. Są też spacerowe trasy, na które można zabrać całą rodzinę.

Najwięcej emocji w „Słowackim Raju” dostarcza jednak przejście przełomem rzeki Hornat. Tutaj szlak przyczepiony jest wręcz do skał za pomocą wbitych w nie metalowych stopni. W dole trwająca rzeka, z boku wysokie skały... Poziom adre-naliny roślinie.

**WĘDRÓWKI
PO REGIONIE****Ujazd**

W niewielkim Ujeździe niedaleko Opatowa znajdują się potężne ruiny bastionowego zamku zwanego Krzyżtopór. Zamek wzniesiony został w latach 1621-1644 przez Wawrzyńca Senesa, według projektu Krzysztofa Ossolińskiego (zmarł rok po zakończeniu budowy; jego syn władał zamkiem za ledwie pięć lat). Forteca przechodziła w ręce Kalinowskich, Wiśniowieckich, Morstinów, Paców, Sołtyków i Orsetich). W XVII w. uchodził za jeden z najwspanialszych zamków polskich.

Nazwa Krzyżtopór (Forteca Krzyżtoporska) wzięła się od symboli umieszczonych na bramie wjazdowej – toporu, herbu Ossolińskich i krzyża, symbolu kontr-reformacji.

Zamek został zbudowany na planie pięcioboku z bastionami na narożach. Mury zewnętrzne o grubości dochodzącej do 2 m były odporne na ogień artylerii. Wewnątrz fortyfikacji znajdował się pałac z eliptycznym dziedzińcem. O zamkowym przepychu krążyły legendy. Jedno z pomieszczeń jako strop posiadało wielkie akwarium z rybkami. Stajnie miały marmurowe żłoby i lustra.

Przed zniszczeniem – w czasie najazdu szwedzkiego (1655-57) i podczas walk konfederacji barskiej – miał tyle baszt, ile w roku kwartałów, tyle sal – ile miesięcy, tyle pokoi – ile tygodni i tyle okien, ile – dni. Krzyżtopór był wtedy jednym z największych zamków w Europie.

Dziś można podziwiać już tylko jedną z największych w Europie ruin rezydencji magnackiej.

RW

**Weekend
we dwoje**

Gościniec „Pantałyk”,
tel. 0 602-631-337

Imię i nazwisko, dokładny adres:

Zgadzam się na przetwarzanie
przez R-press moich danych oso-
bowych dla potrzeb konkursu

czytelny podpis

kupon 3.

Jeśli nie możesz pomóc, nie przeszkadzaj

KOCI PAZUR

IWONA BALICKA

61 bezdomnych kotów wysterylizowano w lecznicy przy ul. Kamińskiego w Rzeszowie. Za zabiegi wykonywane od stycznia płaci Urząd Miasta.



TADEUSZ POZNAK

Obeczną sterylizację kotów ubiegano się Rzeszowskie Stowarzyszenie Ochrony Zwierząt. Zdaniem członków, zabiegi rozwiążą problem bezdomnych zwierząt i zahamują wzrost populacji. Zaofiarowali pomoc w wypłacywaniu kotów i opiekę nad nimi tuż po zabiegu. Na początku roku władze miasta zdecydowały się płacić za sterylizację bezdomnych zwierząt. Przetarg na wykonywanie zabiegów wygrała lecznica przy ul. Kamińskiego w Rzeszowie.

Od 26 stycznia przeprowadziłam 61 zabiegów. Najwięcej osób zgłaszało się do lecznicy w

lutym. Nieco mniej w marcu. Teraz zupełnie nie ma ruchu, bo kotki są już w ciąży – tłumaczy lek. wet. Marta Gutowska, właścicielka lecznicy.

Koty wylapują członkowie stowarzyszenia i mieszkańcy poszczególnych osiedli, którzy na

lizacji musi mieć świadomość, że przez 24 godziny po zabiegu będzie wymagał opieki. Każdy mieszkaniec Rzeszowa, który przychodzi z bezdomnym kotem do lecznicy na ul. Kamińskiego jest legitymowany. Lekarz spisuje też jego dane, aby uniknąć oszustw tych, którzy chcą wysterylizować własnego kota za darmo.

Koty mają swoich przyjaciół, którzy obok śmietnika zawsze zostawiają coś do zjedzenia i otworzą okienko w piwnicy. Wrogów też nie brakuje. Kobiety, które dokarmiają zwierzęta są obrażane i wytykane palcami. Bezdomnych czworonogów szczególnie nie lubią w bloku nr 41 przy ul. Hetmańskiej. Jedną z członkiń RSOZ, a zarazem mieszkanka bloku, opiekuje się kilkoma kotami. Stowarzyszenie starało się o pomieszczenie dla kotów. Gdy wszystko było gotowe na przyjęcie zwierząt, nagle znalazł się chętny na nie sąsiad. Piwniczne okienko, które kiedyś były otwarte zabit. Drzwi od pomieszczenia, w którym do tej pory gromadziły się koty, zamknięto na klucz. Członkowie stowarzyszenia nie mogli tam nawet posprzątać.

Przy pomocy Straży Miejskiej, która nakazała otworzyć pomieszczenie, wyprowadziliśmy koty do budynku, gdzie są bardzo sprzyjające warunki. Strażnicy zawsze nam pomagają i są otwarci na nasze propozycje – twierdzi J. Weisło.

co dzień zajmują się bezdomnymi zwierzętami.

Złapanie dzikiego kota, to nie taka prosta sprawa, jakby się wydawało. Najpierw trzeba go oswoić, stosując krople walerianowe, które jednak nie działają na każde zwierzę. Mamy do dyspozycji automatycznie zamykaną klatkę – tłumaczy Jadwiga Weisło, wiceprezes RSOZ.

Na zabieg w lecznicy trzeba umówić się telefonicznie nr 853-41-33. Najlepiej, żeby kot był wygłodzony, bo wtedy lepiej znosi narkozę. Osoba, która przyprawia kota do stery-

W PIĄTEK

Pod Budą

Grają już przeszło 20 lat. Jutro wokalnie-instrumentalna krakowska grupa Pod Budą wystąpi w „Akademii” Klubie EB w Rzeszowie. Na koncert zapraszają: „Nowiny”, Modex – autoryzowany przedstawiciel Plus GSM oraz Biuro Podróży VING, które z okazji otwarcia salonu firmowego przy ul. Kopernika w Rzeszowie, zaprasza na „Wakacyjne spotkanie ze słońcem” za pół ceny. Dni promocji: 15-17 kwietnia.

Specjalną niespodzianką od sponsorów są również bilety na koncert. Można je kupić w Centrum Handlowym „Europa II” w Rzeszowie (stoisko „Revers” – I p. i Sklep Muzyczny „Best” – III p.).

GRATIS! Dla naszych Czytelników przygotowaliśmy bezpłatne zaproszenia. By je otrzymać wystarczy zadzwonić dziś, w godz. 10 – 10.05, pod rzeszowski numer tel. 862-67-77.

gkr

W KIK-u o księżobójstwie

Klub Inteligencji Katolickiej w Rzeszowie zaprasza na spotkanie z red. Zbigniewem Branachem z Torunia, autorem m.in. książek „Grudniowe wdowy czekają”, „Pierwszy grudzień Jaruzelskiego” i „Tajemnica śmierci ks. Zycha”. Autor przedstawi sprawę prześladowania polskich kapłanów przez władze PRL w latach 80. Spotkanie odbędzie się w piątek, 7 bm., w klasztorze oo. Bernardynów (sala Jana Pawła II), po wspólnotowej mszy św. odprawionej o godz. 18.30. JK

Gdzie się bawić w co się bawić

Dyskoteki opustoszały. Prężnie działają natomiast domy kultury, baseny i stadniny. Odradzając telemaniakom gnuśnienie w domu, zapraszamy do naszej rubryki.

NIE TAKI KOŃ STRASZNY

RZESZÓW. Stadnina przy ul. Kwiatkowskiego 139 dysponuje końmi, które nadają się do hipoterapii. Mogą tu zatem pojeździć także osoby niepełnosprawne. Bilety 30 zł. Pozostali za godzinę jazdy zapłacą 20 zł. Doświadczeni jeźdźcy mogą wykupić karnety za 120 zł, które uprawniają do 10 wypadów w teren. Stadnina zaprasza też na imprezy grupowe. Ogniska, pikniki i plenerowe wycieczki. Czynną przez cały tydzień od rana do wieczora. Tel. 85-49-407.

SŁOCINA. Ze Stadniny koni „Albin” możemy wyjechać na 45-minutową przejażdżkę wierzchem w teren już za 15 zł. Padok 20 zł/godz. Karnety 150 zł. Są również wycieczki, przejazdy bryczką. Dla szkół; 10 zł od dziecka. Stadnina czynna jest codziennie, od rana do wieczora. Tel. 857-16-43.

STRASZYDŁE. Stadnina zaprasza raczej wytrawnych jeźdźców. Takich, którzy samodzielnie, bez instruktora wybiorą się na godzinną przejażdżkę w teren. Ceny biletów 25 zł. I tutaj można wybrać się na szkolną wycieczkę. 10 zł od osoby. Stadnina czeka na wszystkich chętnych codziennie od rana do wieczora. Tel. 871-92-35.

ZOSTAŃ SYRENA

RZESZÓW. Basen przy ul. Matyszczaka zaprasza w czwartek 6.15 oraz w piątek na godz. 6.15 i 11.45. Wstęp 7, 50 zł.

ROSIR. Czwartek – 11.45, 12.30. Piątek: 11-14. Niedziela: 7, 15, 30, 16, 30. Bilety po 10 zł, dla dzieci 7 zł.

CMOLAS. Wejścia indywidualne: czwartek: 9.35-11.35, piątek: 10.35-11.35, 20-22, sobota: 20-22, niedziela 11-22. Ceny biletów w dni powszednie: dzieci, młodzież – 3 zł / godzina, dorośli – 4 zł. W niedzielę droższe, dzieci – 4 zł, dorośli – 5 zł. Pływalnia dysponuje również karnetami. Ulgowy – 10 godzin – 27 zł, 20 godzin – 50 zł. Normalny odpowiednio 37 i 70 zł. Dla początkujących pływaków 20-godzinny kurs za 90 zł.

REJS PO KULTURZE

SĘDZISZÓW MŁP. Dwa dni będzie trwał w MDK, budzący wiele emocji konkurs pt. „Poeci, pisarze dzieciom”. Weźmie w nim udział ponad 100 dzieci ze szkół podstawowych i gimnazjów. Początek zmagania dziś o 10.

GŁOGÓW MŁP. W niedzielę w MOK rozstrzygnięcie wojewódzkiego konkursu plastycznego „Na szkło malowane”. Organizatorzy zapraszają na godz. 15. 30.

PACYNKI I KUKIEŁKI

W niedzielę w Teatrze „Maska” baśń o „Czerwonym Kapurku” Jana Brzechwy. Maciej Tondera, reżyser przedstawienia, postarał się o nowatorskie ujęcie znanego spektaklu. Warto na godz. 16. 30 zabrać maluchy do teatru, by zobaczyły na scenie ulubioną baśń.

ANETA GIEROŃ, ALINA PUDŁO

Ośrodek Szkolenia Kierowców
„Lider”
KURSY PRAWA JAZDY
kategorii A, B
Tel. (0-17) 863-46-59, Rzeszów
0-601-146-410 ul. ks. Jaluwego 22 - II L.O.



Na ciekawy sposób szlifowania języka angielskiego wpadła ciemnoskóra lektorka Beverly Cooper-Pete. Razem ze swoimi studentami z rzeszowskiej WSP przygotowała spektakl poetycko-muzyczny z wysmakowanymi etudami tanecznymi pt. „Poetry In Motion” (Poezja w ruchu). W środę odbyły się w auli WSP przy ul. Rejtana dwa spektakle bardzo ciepło przyjęte przez młodą publiczność. W tym polsko-angielskim przedstawieniu młoda nauczycielka pokazała również swoje niemałe umiejętności wokalne. mp

GALERIA LAUREATÓW NAGRODY MIASTA RZESZOWA

Tadeusz Budziński

Powiedział: Ta nagroda dodaje mi skrzydeł

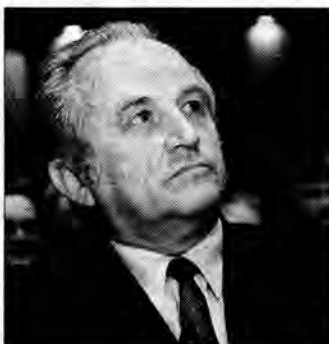

KRYSZYNA BARANOWSKA

blisko, żeby zrobić dobre zdjęcie. Ostatnia „zdobycz” to seria ujęć jeleni, zrobiona w ukochanych Bieszczadach i na Pogórzu Przemyskim.

Rzadko już wyrusza na łowy ze strzelbą. Nadal jednak uwielbia, gdy znajomi zapraszają go „na pióro”, czyli pieczonego bażanta lub kuropatwę. Sam też potrafi je nieźle przyrządzić i podać z czerwonym winem. Rozkosze takiej uczy nie są obce utalentowanej muzycyżnie żonie pana Tadeusza i synowi, który zajął się dziennikarstwem.

Osobny rozdział w życiu laureata to szybownictwo. Latął przez 15 lat. Najmilej wspomina loty „na fali” w Bezmiechowej. Dowodem podniebnych wojaży jest złota odznaka szybowcowa z dwoma diamentami.

Pieniądze, które otrzymał razem z Nagrodą Rzeszowa, przeznaczył na zakup nowego obiektywu. Ile ich już ma? – Śmieszne pytanie – odpowiada pan Tadeusz. – Są pochowane w szafach i walizkach. Muszę mieć sprzęt, który wykona każde ujęcie. Inne obiektywy uchwyty biegają same, a inne zażytkową budowlę.

W Polsce porządnym aparatem kosztuje tyle, co średniej klasy samochód. A jeden obiektyw około 5 tys. zł. – A w szkole podstawowej fotografowałem Zorką – wspomina. – Trzeba sporo samozaparcia, żeby realizować swoje marzenia. 90 procent to praca, a 10 – talent. – Po chwili zastanowienia Tadeusz Budziński jednak dodaje – To musi być szczególnie dar. Coś, co przychodzi lekko. Co się czuje i kocha.

ALINA PUDŁO

Zginął bernardyn

Czarno-biały mieszany bernardyn o imieniu Azor zaginął 3 tygodnie temu w Białowej Dolnej. Pies miał na szyi jasną, skórzaną obrozę. Prawdopodobnie błąkał się w okolicach Borku Starego. Właściciele proszą o kontakt pod numerami tel.: 229-08-36 lub 862-23-55. Na uczciwego znalazcę czeka nagroda.



KRYSZYNA BARANOWSKA

Zespół Szkół Społecznych nr 1 w Rzeszowie, Klasa VIII A
Dominik Janecki, Barbara Irzeńska, Mateusz Mazur, Agnieszka Rusin, Bogumił Słęczak, Urszula Materna, Jakub Marut, Katarzyna Botiuk. Wychowawczyni Agnieszka Szura