19 kwietnia 2000 r.
Nr 78 (15 220)
Wydanie 0
NAKŁAD: 41 065

Cena 70 gr

Ukazuje się w Polsce południowo-wschodniej

e-mail nowiny@intertele.pl
www.nowiny.media.pl

Redaktor prowadzący
Jerzy Leniart

GAZETA CODZIENNA

NOWINY

ŚRODA

Dziś 24-stronicowy dodatek!

Uwaga!
Medyczne Vademecum
(wraz ze środowym wydaniem „N")
można będzie nabyć do piątku.
Ten poradnik
warto mieć pod ręką!

Uniósł się honorem str. 2

Andrzej Lepper wyzwał na pojedynek prezesa PSL.

Demonstrowali policjanci str. 8

Podczas pikiety w Warszawie policjanci używali służbowych gwizdków.

Najlepszy w Polsce str. 21

Piłka ręczna to zabawa dla twardzieli – mówi Maciej Leitner z Czuwaju.

Marszałek Płażyński w Podkarpackiem

Nieoficjalna wizyta

ANDRZEJ KLIMCZAK

RZESZÓW. Sprawa zadośćuczynienia majątkowym roszczeniom kościoła greckokatolickiego w Przemyślu jest głównym powodem wizyty marszałka Sejmu, Macieja Płażyńskiego, w woj. podkarpackim. Wizyta jest nieoficjalna i doszło do niej z inicjatywy samego marszałka.

Maciej Płażyński wylądował wczoraj ok. godz 13. na lotnisku w podrzeszowskiej Jasionce.

– Wizyta marszałka jest związana głównie z zakończeniem sprawy zwrotu dawnego majątku kościoła greckokatolickiego – stwierdził Zbigniew Sieczkoś – Po interpelacjach w Sejmie w tej sprawie, osobiście chciał poznać podłoże sprawy, która od kilku lat oczekiwała na pozytywne zakończenie.

Wicemarszałek Sejmu, Stanisław Zając, stwierdził, że podczas wizyty będą również omawiane sprawy najważniejsze dla województwa.

– Poruszymy m.in. kwestię powołania uniwersytetu w Rzeszowie – stwierdził marszałek Zając – Już w maju odbędzie się pierwsze sejmowe czytanie projektu ustawy o powołaniu Uniwersytetu Podkarpackiego.

Sprawami województwa chce Płażyńskiego zainteresować marszałek Bogdan Rzońca. – Wręczymy marszałkowi pierwszą w Polsce „Strategię rozwoju województwa". Będziemy też rozmawiać o bezrobociu w naszym regionie i rozwoju obszarów wiejskich.

„Marszałek w Przemyślu" – czytaj na str. 3.

JANUSZ WITOWICZ

Wizyta marszałka Sejmu, Macieja Płażyńskiego. Przystanek Rzeszów.

KRÓTKO

Bo się wysadzę

Po kłótni z żoną zamknął się w domu i odkręcił butlę z gazem.
str. 3

Rachunek wielkanocny

Gdzie kupić taniej.
str. 5

Podkarpackie przeboje

Znani ludzie kojarzą nasze województwo z oponami i odkurzaczami.
str. 5

Bobry robią swoje

Czy zapadnie decyzja o strzelaniu do bobrów.
str. 6

Wybitni eksporterzy

Trzy podkarpackie firmy otrzymały statuetki za eksport swych towarów.
str. 10

Poland.com

Zamiast do pubu – do hubu.
str. 14

Spór o prezesa totolotka

Zdaniem wicepremiera Leszka Balcerowicza, mianowanie nowego prezesa Totalizatora Sportowego odbyło się „nie według kryteriów merytorycznych".
str. 8

Ulotny gaz i dług

Rozmowy o gazie i ukraińskich długach za ten surowiec zdominowały wczorajsze spotkanie prezydentów Rosji i Ukrainy – Władimira Putina i Leonida Kuczmy.
str. 9

Rocznica we krwi

W atmosferze przemocy Zimbabwe obchodziło wczoraj 20. rocznicę przejęcia władzy przez murzyńską większość. Weterani walk wyzwoleńczych przejmują obecnie siłą ziemie białych farmerów.
str. 9

Z motyką na Belweder

W Chmielowie nie chcieli, aby powstała tu agencja towarzyska.
str. 3

TADEUSZ POŹNIAK

We wtorek większość rzeszowskich giełdowych graczy wyczekiwała, nie kwapiąc się z inwestowaniem. Mimo że ceny większości papierów wartościowych wzrosły, poranek w biurach maklerskich zaowocował znaczną przewagą sprzedaży.

„Stagnacja na parkiecie" – czytaj na str. 3.

Właściciele kempingów są załamani

SOLINA DLA BOGATYCH?

KRZYSZTOF POTACZAŁA

BIESZCZADY. O 100 procent Zespół Elektrowni Wodnych podniósł opłaty za dzierżawę gruntów wykorzystywanych na cele gospodarcze nad Zalewem Solińskim. Właściciele kempingów, pól namiotowych i ośrodków wypoczynkowych są zaszokowani. Zapowiadają, że teraz muszą podwyższyć stawki za usługi. To z kolei może odstraszyć turystów.

Zespół Elektrowni Wodnych Solina-Myczkowce dzierżawi działki od Soliny po Wołkowyję z jednej strony oraz Chrewt i Teleśnicę z drugiej. Umowy spisywane są na rok, a następnie odnawiane. Dotychczas niektórzy biznesmeni płacili nawet 1200 złotych rocznie, teraz będą musieli wyłożyć z kieszeni drugie tyle.

– To oznacza podniesienie stawek za usługi turystom. W przeciwnym wypadku zbankrutuję – mówi Jadwiga Kozdęba z Wołkowyi. – Sezon trwa dwa, najwyżej trzy miesiące, a płacę przecież za cały rok.

Właściciele ośrodków wypoczynkowych są zbulwersowani. Twierdzą, że stuprocentowe podwyżki stawek za dzierżawy to gruba przesada.

– Jak mamy zachęcać turystów do wypoczynku nad jeziorem, skoro niedługo ceny będą tu podobne do tych nad morzem – denerwuje się właściciel kempingu. – Liczyłem, że utrzymam ceny z zeszłego roku, a jeśli nawet podniosę, to symbolicznie. Tymczasem elektrownia stawia mnie w sytuacji bez wyjścia.

Ryszard Krasicki, prezes Zespołu Elektrowni Wodnych, tłumaczy, że skala podwyżek nie dotyczy w jednakowym stopniu wszystkich dzierżawców.

– Najmniej płacić będą osoby, które mają grunty rolne i kawałek łąki „pod kocyk". Najwięcej ci, którzy prowadzą działalność gospodarczą. W ich przypadku opłaty rzeczywiście wzrosną o sto procent.

Zdaniem Krasickiego, podwyżki były konieczne, gdyż elektrownia też ma swoje wydatki, prowadzi szereg inwestycji i nie może ciągle bazować na zbyt niskich stawkach.

– Chcę podkreślić, że nie ma powodu do paniki i straszenia – mówi prezes. – Turyści nagle nie przestaną korzystać z uroków Zalewu Solińskiego, a lokalni biznesmeni z pewnością na nich zarobią.

Kierownictwo ZEW twierdzi, że jeśli któryś z przedsiębiorców dojdzie do wniosku, iż nie jest w stanie płacić według nowych stawek, zawsze może rozwiązać umowę i zrezygnować z prowadzenia interesu. Lepszym rozwiązaniem są jednak negocjacje.

– Jesteśmy otwarci na wszelkie propozycje i skłonni w uzasadnionych przypadkach obniżyć opłaty za użytkowanie terenu – zapewnia prezes Krasicki.

NOWINY na Wielkanoc

Już w piątek świąteczny magazyn „Nowin", a w nim wiele superatrakcyjnych tekstów. Wśród nich m.in.:

BARDZO ZDOLNY AMATOR

– Kupiłam do klubu, bo w piątki są tańce, Julio... jak on się nazywa? Enrique Iglesiasa i tego drugiego... Ricky Martina. I muszę powiedzieć, że kompletnie nie rozumiem, na czym polega szał na punkcie tych facetów. Ich płyty są tak głupie i kiepskie, nic na nich ciekawego się nie dzieje. To jest horror – mówi Martyna Jakubowicz, wokalistka folkowo-bluesowa, w rozmowie z Piotrem Samolewiczem.

Z OBCYM SERCEM

Nazywają siebie przeszczepkami albo składakami. Mówią, że narodzili się po raz drugi. Mają darowane życie. Teraz liczy się każdy dzień, tydzień, miesiąc, rok. Losy osób z przeszczepionym sercem opisuje Justyna Woś.

Dalsze szczegóły jutro.

MÓWI SIĘ

Maciej Płażyński

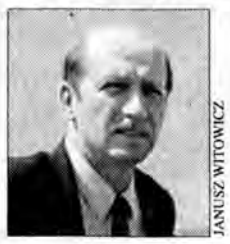
JANUSZ WITOWICZ

„Sztywny, kostyczny, drewniany, mało błyskotliwy, bezbarwny. Takie opinie o nim słyszy się najczęściej. Chyba najlepiej pasuje drewniany. Bo Maciej Płażyński to podobno ostatnia deska ratunku dla AWS" – pisało niedawno o marszałku Sejmu „Nowe Państwo". Płażyński, polityk AWS, z wykształcenia jest prawnikiem. W 1980 r. był współzałożycielem NZS Uniwersytetu Gdańskiego i jego aktywnym działaczem. W latach 1990-1996 wojewoda gdański. W 1997 r. osiągnął najlepszy wynik wyborczy wśród wszystkich kandydatów do Sejmu w kraju, uzyskując ponad 124 tys. głosów. WW

MISTRZOWIE

Jerzy Fryderyk Haendel

ARCHIWUM

Słynny kompozytor baroku – stworzył m.in. oratorium „Mesjasz", które dziś w Katedrze Rzeszowskiej zaprezentują orkiestra Filharmonii Rzeszowskiej, chór WSP i soliści pod batutą Tadeusza Wojciechowskiego. Haendel napisał niezliczoną ilość utworów (najbardziej znane to m.in. „Muzyka na wodzie" i „Muzyka ogni sztucznych"). Z upodobaniem grał na organach i klawesynie, lubił wino, kobiety i pieniądze. Tekst „Mesjasza" składa się z mówiących o Zbawicielu wersów Starego Testamentu i Ewangelii. Pierwsza część zapowiada nadejście Mesjasza, druga mówi o jego życiu, śmierci i zmartwychwstaniu, trzecia o zbawieniu przezeń ludzkości. ap

SYLWETKA

Bp Jan Śrutwa

ARCHIWUM

Przed 8 laty – 19 kwietnia – jako nowo mianowany rządca diecezji zamojsko-lubaczowskiej, odbył swój ingres do katedry w Zamościu. Urodził się w 1940 r. Po studiach (Lublin i Rzym), doktoracie i habilitacji, w 1989 r. otrzymał tytuł profesora. Dla podkreślenia, że motywem i metodą jego posługiwania jest prawda, podawana w duchu miłości do człowieka i Boga, na swoje biskupie motto wybrał słowa: „Veritatem in caritate" (Prawdę w miłości). MN

PAP/AP

Miss Intercontinental

Nowa Miss Intercontinental 2000, Niemka Sabrina Schepmann (w środku), wraz ze zdobywczynią drugiego miejsca, Jeerinfą Alberto z Curacao (z lewej) i trzeciego miejsca – Fabiolą Borges Noguera z Wenezueli.

OBYCZAJE

Uniósł się honorem

BARTOSZ BĄCAL
PAWEŁ KUCA

Przebywający wczoraj w Rzeszowie lider „Samoobrony" Andrzej Lepper wyzwał na wyborczy pojedynek prezesa PSL Jarosława Kalinowskiego.

Prezes Kalinowski twierdzi, że moje działania zmierzają do rozbicia ruchu ludowego. A ja pytam, co on zrobił dla chłopów w Sejmie? – pytał Lepper. Zdaniem szefa „S-brony", Kalinowski jako lider PSL powinien wystartować w wyborach prezydenckich.

– Niech się nie chowa za plecami innych polityków PSL, tylko podda się wyborczej weryfikacji. Ja w wyborach wystartuję z pewnością. Dlatego wyzywam pana Kalinowskiego na wyborczy pojedynek – powiedział Lepper. Oficjalne otwarcie kampanii wyborczej Leppera nastąpi w końcu maja. Dlatego w czasie spaceru po ulicach Rzeszowa rozmawiał z ewentualnymi wyborcami.

Lepper skrytykował także rząd za opóźnianie rozmów z rolnikami. – Rząd chce je przeciągnąć tak długo, żeby w razie braku porozumienia chłopi musieli pracować na roli, a nie myśleli o blokadach dróg – twierdzi Lepper.

Po konferencji prasowej, otwierającej w Rzeszowie nowy lokal „S-brony", Andrzej Lepper, lider ugrupowania, wybrał się na spacer po ulicach miasta. Za nim podążała kilkuosobowa świta, rozdająca na prawo i lewo związkowe gazetki oraz wizytówki. Kartoniki zawierały zdjęcie i numery kontaktowe do przewodniczącego.

TADEUSZ POŹNIAK

Tak, to on. Andrzej Lepper, kandydat całej „S–brony". W Rzeszowie.

– Pan Lepper, pan Lepper... – informowali asystenci Leppera przechodniów, zachęcając ich jednocześnie do wzięcia autografu na otrzymanej wizytówce. Sam przewodniczący podpisy rozdawał z uśmiechem. – Popieracie „S-bronę"? – zapytał dwie dziewczynki. – To trzeba popierać – skomentował. – Znasz mnie? – skierował do jednego z proszących o autograf chłopca. – Znam – usłyszał w odpowiedzi. – A skąd? – zapytał jeszcze pan Lepper. – Z telewizji.

– Zrób pan nareszcie coś z tym bałaganem – wykrzykiwał na widok Leppera mężczyzna spod Targowego. – To propaganda. Chodzi o wybory. Potem i tak zapomni o ludziach – bulwersowała się kwiaciarka z rzeszowskiego „zielonego rynku" przy ul. Targowej.

Lepper postanowił nabyć wielkanocne pamiątki z Rzeszowa. – I tak pewnie za to nie zapłaci – skomentował młody mężczyzna na widok szefa „S-brony" oglądającego koszyk z pisankami. Jakby zgadł. – Ja od pana nie chcę za to pieniędzy – stwierdziła straganiarka.

Lepper uniósł się honorem. – Prezent mogę przyjąć, ale muszę coś kupić – wyjaśnił. Ostatecznie wybrał jeszcze kilka świątecznych kurczaczków, za co zapłacił pięćdziesięciozłotowym banknotem. Resztę przyjął. ■

ROBERT PAWŁOWSKI

Słoneczna kąpiel

Z wiosennych promyków słońca korzystają ochoczo nie tylko ludzie. Wygrzewają się też zwierzęta. Fotoreporter chwycił zażywające słonecznej kąpieli domowe kaczki. Po długiej zimie trzeba koniecznie wygrzać kości. wac

A PROPOS

KAJUS AUGUSTYNIAK

Prezydent 2000

Komisja Krajowa NSZZ „Solidarność" poparła wczoraj decyzją Mariana Krzaklewskiego o kandydowaniu na stanowisko prezydenta RP. Wcześniejsza decyzja RS AWS w tej sprawie już zaowocowała, śmiem twierdzić, wzrostem notowań AWS i spadkiem SLD. Może przemówi to nieco do rozsądku niektórym rozpalonym głowom.

W gwarze sporów pomiędzy liderami niektórych partii giną jednak sprawy znacznie ważniejsze. Choćby to, że decyzja Mariana Krzaklewskiego daje wyborcom zupełnie nową możliwość – wyboru na prezydenta człowieka nie uwikłanego w żadne układy ani afery finansowe, nie ukrywającego swojego wykształcenia, mającego zdrowe obie golenie i spędzającego wakacje w dobrym towarzystwie. A przecież w demokracji jest – bodaj czy nie najważniejsze – mieć zawsze możliwość wyboru.

■ Autor jest dziennikarzem, rzecznikiem KK „Solidarności".

PODSTĘPY POSTĘPU

TOMASZ BIESZCZAD

Wsio ryba?

Zrobiłem wywiad z zasłużonym komendantem ZHP z centralnej Polski. Postać pozytywna, ale... Po narzekaniach na mizerię finansową, rozmowa zeszła na różnice między ZHP a Związkiem Harcerstwa Rzeczypospolitej. Stwierdził, że „różnic nie ma. Spotykamy się, zapraszamy na imprezy. I tu, i tam chodzi o wychowanie młodzieży... Z tym, że w ZHR przeważają zagadnienia ściśle religijne. Np., obowiązuje wspólna modlitwa na rozpoczęcie imprezy. Wszyscy wstają i odmawiają pacierz. Natomiast w ZHP z tym nie przesadzamy. Uważamy, że każdy ma swoją religijność i modli się sam. Nie zmuszamy".

Na to ja: „Tam też nie zmuszają, po prostu istnieje taki obyczaj". On: „Wie pan, jak wszyscy wstają do pacierza, to ktoś nie może nie wstać". Na to ja: „Ale do ZHP przychodzi młodzież, która wie, że impreza zaczyna się pacierzem i wszyscy to akceptują. Więc, czemu ktoś miałby nie wstać?"

On: „Ja jako dziecko bardzo chciałem mieć zieloną bluzę, chustę i finkę. Bo dziecko chce się tylko ubrać w mundur i iść na zajęcia. Nas, działaczy ZHP, nie obchodziła polityka, ale to, żeby dobrze wychowywać młodzież. Bo kto robi politykę? Nie dziecko. Dziecku w sumie jest wszystko jedno, jaka partia rządzi w Polsce".

W sumie ma pan rację, druhu komendancie. Rzecz w tym, że nie wszystkim było „wszystko jedno". A to dzięki tym, którym „wszystko jedno" nie było, ZHP może się dzisiaj spotkać z ZHR i zapraszać się na imprezy. To ci, którym nie jest „wszystko jedno" zmieniają świat na lepsze. Ot, drobiazg.

Z KRYMINAŁU

Odbiór towaru

Przemyscy policjanci zatrzymali nad ranem czterech młodzieńców(18–22 lat), którzy w samochodzie przewozili artykuły spożywcze wartości 1000 zł, skradzione z jednego ze sklepów w tym mieście. Sprawa nie byłaby godna odnotowania, gdyby nie pewien szczegół. Otóż, dwaj spośród złodziejaszków, to... pracownicy tego sklepu, którzy wcześniej wynieśli łup i ukryli go za sklepowym budynkiem, po czym – już w towarzystwie – przyjechali nocą po „odbiór towaru". Skradzione artykuły spożywcze wróciły do sklepu. Pracownicy pewnie nie wrócą. jm

POGODA NA DZIŚ...

Wzrost zachmurzenia i bez opadów. Wiatr umiarkowany, wschodni. Ciśnienie atm. wynosiło wczoraj wieczorem w Rzeszowie 985 hPa, tendencja na dziś – lekki spadek.

... I NA JUTRO

Zachmurzenie częściowe, bez opadów. Wiatr umiarkowany, wschodni. Sytuacja biometeorologiczna korzystna. MC

LOTTO

MULTI LOTEK
2, 5, 6, 9, 11, 20, 21, 22, 23, 26, 28, 32, 42, 43, 47, 48, 51, 69, 70, 76

TWÓJ SZCZĘŚLIWY NUMEREK
8, 13, 25, 30 **17**

Wizyta marszałka

Ciąg dalszy ze str. 1.

PRZEMYŚL. Maciej Płażyński spotkał się – w towarzystwie wicewojewody Marka Kuchcińskiego – z metropolitą przemysko-warszawskim obrządku bizantyjsko-ukraińskiego, duchowym zwierzchnikiem wszystkich grekokatolików w Polsce, ks. abp. Janem Martyniakiem.

Witam w mojej chacie – powiedział abp Martyniak – i mam nadzieję, że za pięć lat powitam pana marszałka w nowym domu biskupim.

Nawiązał w ten sposób do niedawnej decyzji Komisji Majątkowej, dotyczącej przekazania kurii bizantyjsko-ukraińskiej budynku Muzeum Narodowego Ziemi Przemyskiej. Metropolita podkreślił, że tym razem sprawa ta nie wywołała niepokoju, a „gazety były spokojne".

Marszałek Płażyński, w wypowiedzi dla „N", tak skomentował swą niespodziewaną wizytę: – W Polsce trudno kwalifikować wizyty na oficjalne, półprywatne czy robocze. Warto poruszać się po kraju, żeby zdobywać niezbędną wiedzę i rozwiązywać problemy. A niewątpliwie kwestia współpracy i współdziałania grekokatolików z rzymskokatolikami jest nie tylko problemem natury religijnej, ale w jakimś sensie także politycznej. Stąd też wizyta u ks. abp. Jana Martyniaka, a następnie u arcybiskupa seniora Ignacego Tokarczuka, w kontekście religijnym i trochę też w sprawach dotyczących współdziałania z Ukrainą.

Z abp. Martyniakiem, z którym zna się prywatnie, marszałek omawiał też kwestie majątkowe oraz sytuację całego Kościoła greckokatolickiego w Polsce. Płażyński interesował się także sytuacją Przemyśla, które w nowym podziale administracyjnym utraciło status wojewódzki.

JAN MISZCZAK

Odrestaurowany dwór zamienił się w ruinę

Z MOTYKĄ NA BELWEDER

ANDRZEJ KOZICKI

CHMIELÓW. Mieszkańcy wioski nie dopuścili, by zabytkowy dworek kupił prywatny przedsiębiorca. Obawiali się, że powstanie tam dom schadzek. Za symboliczną złotówkę otrzymało go tarnobrzeskie Polskie Stowarzyszenie na rzecz Osób z Upośledzeniem Umysłowym. Budynek teraz popada w ruinę, bowiem Stowarzyszenie nie ma pieniędzy na remont.

KATARZYNA SOBIENIEWSKA

Zrujnowany dworek w Chmielowie.

Biznesmen z Tarnobrzega zwrócił się przed trzema laty do władz Nowej Dęby o sprzedanie mu chmielowskiego „Belwederu" (dawna własność Tarnowskich).

– Pięćdziesiąt tysięcy złotych uzyskane ze sprzedaży dworku chcieliśmy przekazać na potrzeby Chmielowa. Był już ustalony termin podpisania aktu notarialnego. Transakcja nie doszła do skutku, gdyż protestowali mieszkańcy – mówi Wiesław Ordon, sekretarz Urzędu Miasta Nowa Dęba.

Chmielowianie przestraszyli się mającego powstać w „Belwederze" ekskluzywnego lokalu „z bogatą ofertą rozrywkową" oraz hotelu. Ostatecznie w 1998 roku dworek przekazano Stowarzyszeniu na rzecz Upośledzonych Umysłowo. Był on już częściowo odrestaurowany (holenderska firma odgrzybiła mury, położono nową instalację elektryczną). Jednak na dokończenie remontu potrzeba było 2,5 miliona złotych, oraz dalszych 1,5 mln na uruchomienie pracowni aktywizacji zawodowej dla niepełnosprawnych. Tych pieniędzy Stowarzyszenie nie miało.

– Obowiązek sfinansowania 80 procent wydatku spoczywa na konserwatorze zabytków. Resztę pieniędzy sama zdobędę. Zorganizuję bal charytatywny. Liczę na pomoc piosenkarza Krzysztofa Krawczyka – deklarowała wówczas Zofia Warga, prezes Stowarzyszenia.

To samo powtórzyła rok temu burmistrzowi Nowej Dęby. Tymczasem dwór popadał w coraz większą ruinę. Znikła część ogrodzenia i dachówka. Lejąca się do środka woda spowodowała gnicie więźby dachowej i ponowne zagrzybienie murów.

– Mieszkańcy Chmielowa dopuścili się dewastacji budynku, a mnie obarczają winą. Nie poddam się. Jadę do Joanny Staręgi-Piasek, pełnomocnika do spraw osób niepełnosprawnych. W maju organizuję wielką imprezę charytatywną – oświadczyła wczoraj „Nowinom" prezes Warga.

Dewastacji „Belwederu" przygląda się Wiesław Ordon: – Pani Warga porwała się na rzecz przerastającą jej możliwości. Jeżeli mieszkańcy Chmielowa zwrócą się do nas z petycją, rozważymy, czy nie wystąpić z wnioskiem o odebranie Stowarzyszeniu budynku.

Również Jan Kotulski, sołtys Chmielowa, jest zbulwersowany losem dworku: – Chciałem dać papę na dach. Niestety, pani Warga nie wykazała zainteresowania. Nie można dopuścić, aby Belweder się rozsypał.

W połowie maja planowane jest w tej sprawie zebranie wiejskie z udziałem burmistrza, oraz prezesa Stowarzyszenia. ■

Cztery godziny grozy

Bo się wysadzę!

ZARZECZE. Zamknął się w budynku, odkręcił butlę z gazem i groził, że wysadzi się w powietrze. Policja pertraktowała z desperatem ponad cztery godziny. Dramat rozgrywał się na oczach jego żony i dwójki dzieci.

W niedzielę w jednorodzinnym domu w Zarzeczu doszło do kłótni rodzinnej. 30-letni mężczyzna wpadł w szał. Żona wezwała karetkę pogotowia. Na miejsce przyjechała także policja z Boguchwały. Wtedy mężczyzna zagroził, że wysadzi budynek w powietrze.

Wezwano straż pożarną. Przyjechali również funkcjonariusze KMP w Rzeszowie. Żona i dzieci desperata zdążyły uciec z domu. Z tego samego domu ewakuowano także właścicieli budynku, u których desperat wynajmował mieszkanie. Mieszkańcy sąsiednich domów sami opuścili budynki.

– Akcja rozpoczęła się około godziny 20. Dopiero po północy mężczyzna dał się przekonać i skapitulował – mówi Ryszard Oślizło, komendant komisariatu policji w Boguchwale.

– Baliśmy się, że pół okolicy wyleci w powietrze – mówi jeden ze świadków, sąsiad. – On dostał białej gorączki, stracił rozum. Pogotowie przyjechało po niego z kaftanem bezpieczeństwa. Jego żonie też musieli pomóc, bo zemdlała.

Mężczyzna po przesłuchaniu na policji został zwolniony. Sprawa może zostać umorzona, ponieważ właściciele budynku nie wnieśli oskarżenia.

PIOTR WRÓBEL

Gracze spoglądają na Wall Street

Stagnacja na giełdzie

RZESZÓW. Po „czarnym poniedziałku" na Giełdzie Papierów Wartościowych, wczoraj nastąpiło niewielkie odbicie. Nie wpłynęło to jednak na nagły wzrost zainteresowania klientów zakupem akcji.

Większość rzeszowskich graczy wyczekiwała, nie kwapiąc się z inwestowaniem. Mimo że ceny większości papierów wartościowych wzrosły, poranek w biurach maklerskich zaowocował znaczną przewagą sprzedaży.

– Nastąpiło pewne odbicie cen, jako reakcja na poprawę sytuacji w Nowym Jorku. Jednak klienci są ostrożni i wolą wyczekiwać – tłumaczył Konrad Tucki z Domu Maklerskiego „Penetrator".

W sali operacyjnej, podczas wczorajszych dogrywek, przed ekranami telewizorów i monitorów zebrało się dwudziestu, pilnie śledzących zmiany notowań, mężczyzn. Różni ludzie, w krótkich spodenkach, inni w eleganckich marynarkach. Co dziwne, nie było kobiet. Telewizyjne ekrany przekazywały informacje sieci CNBC, aktualne notowania giełdy warszawskiej, sytuacje na giełdach azjatyckich i europejskich. Można było poznać zmiany cen walut, w stosunku do dolara amerykańskiego.

– Czy spadek jena, a wzrost franka szwajcarskiego może wpłynąć na sytuację giełdową? Raczej nie powinien – komentuje Konrad Tucki.

Im bliżej godziny jedenastej piętnaście i zamknięcia giełdowej dogrywki, tym zainteresowanie sytuacją „na parkiecie" wzrastało.

– Właściwie ceny rosną, ale widać, że ludzie boją się firm komputerowych – skomentował sytuację jeden z graczy. Ten sam, który parę minut wcześniej poszukiwał notowań z poprzedniego dnia.

– Widzisz, podskoczył „Handlowy", ale nie ma co się ekscytować – wyjaśniał swojemu sąsiadowi młody mężczyzna. Inny, w krótkich spodenkach, stukając w komputerowy ekran dzielił się szeptem swoimi spostrzeżeniami ze znajomym.

Rozpoczęły się transakcje. – „Irena", sześć sztuk sprzedam – zadysponował jeden z klientów Domu Maklerskiego. Potem posypało się jeszcze kilka zleceń sprzedaży. Wszystkie jednak jednostkowe. Około godz. 11.30 biuro opustoszało.

BARTOSZ BĄCAL

Za złośliwe niepłacenie czynszu

Eksmisja

SANDOMIERZ. Lokatorom Spółdzielni Mieszkaniowej uchylającym się od płacenia czynszu grożą eksmisje z mieszkań. Będzie to wyprowadzka na bruk, gdyż spółdzielnia nie zapewnia lokalu zastępczego.

Pod koniec ubiegłego roku zaległości czynszowe mieszkańców bloków SSM wyniosły prawie 300 tysięcy złotych.

– Niektórzy winni są nam po 10 tysięcy złotych – mówi Maria Aleksandrowicz, prezes Spółdzielni. Trzydziestka największych dłużników dostała wezwanie na rozmowy do Spółdzielni. Stawiło się ledwie kilku. Pozostali zignorowali również ponawiane upomnienia.

– Wiemy, że wiele z tych osób posiada wysokie dochody. Nie płacą czynszu, bo taki mają kaprys. Uważają, że mogą mieszkać na koszt innych lokatorów. Postanowiliśmy dłużej nie tolerować tego rodzaju cwaniactwa – stwierdził Krzysztof Nowacki, wiceprezes SSM.

Spółdzielnia złożyła komornikowi wniosek o eksmisję pierwszych sześciu rodzin. Akcja ich usuwania z mieszkań rozpocznie się w najbliższych dniach. Spółdzielnia uznając, że są to lokatorzy, którzy złośliwie uchylali się od płacenia czynszu, zapowiada, że nie będzie im proponować lokalu zastępczego.

ANDRZEJ KOZICKI

Radni odwołają się do sądu

Szlaban na kredyt

RZESZÓW. Regionalna Izba Obrachunkowa zakwestionowała uchwałę Rady Miasta o zaciągnięciu 8 milionów złotych kredytu na budowę szkoły na osiedlu Nowe Miasto. Na wczorajszej sesji rajcy postanowili odwołać się do Naczelnego Sądu Administracyjnego.

Przed uchwaleniem tegorocznego budżetu rzeszowscy radni podjęli 16 uchwał kredytowych. Zdecydowali się pożyczyć pieniądze m.in. na budowę kolektora deszczowego przy ul. Kwiatkowskiego, uzbrajanie os. Staromieście - Północ, osiedla przy al. Armii Krajowej, ul. Strzyżowskiej, budowę sieci wodociągowej na Staroniwie i kanalizacji na Drabiniance. W sumie prawie 19 mln zł.

RIO zakwestionowała uchwały, ponieważ rada nie wskazała banku, w którym pożyczy pieniądze.

– Nie stało się tak, ponieważ, zgodnie z wcześniejszą praktyką, najpierw podejmuje się uchwały o zaciągnięciu kredytu, a potem wybiera bank, który przedstawia najkorzystniejszą ofertę – tłumaczyli miejscy urzędnicy.

Wczoraj dowiedzieliśmy się, że w 15 przypadkach władze miasta zamierzają podporządkować się postanowieniom RIO. W przypadku pożyczek przeznaczonych na uzbrajanie terenów lub działania proekologiczne wskażą bank, który udzieli kredytu na preferencyjnych warunkach. Natomiast w sprawie pożyczki na budowę szkoły poczekają na orzeczenie NSA. Gdy w grę wchodzi kredyt komercyjny, trzeba ogłosić przetarg i wybrać najkorzystniejszą ofertę.

Decyzja RIO jest o tyle zaskakująca, że w ubiegłym roku Rada Miasta podejmowała identyczną uchwałę, która nie budziła zastrzeżeń RIO.

Rajcy poprawili również inne zakwestionowane przez RIO zapisy. 12,5 tys. zł, które w formie dotacji miały otrzymać Wojewódzki Dom Kultury i Muzeum Okręgowe, zostanie przeznaczonych na działalność kulturalną miasta. Natomiast ponad 13 tys. zł dotacji dla biura pracy przy ZR NSZZ Solidarność i Komendzie OHP zarezerwowano na promocję miasta.

Rada przyjęła sprawozdanie z wykonania budżetu i udzieliła zarządowi miasta absolutorium. baj

Finał Irydy?

RZESZÓW. Premier Jerzy Buzek powołał zespół międzyresortowy, który ma przygotować ostateczne decyzje o losie mieleckich odrzutowców.

Wierzę, że będzie korzystna dla zakładów lotniczych – twierdzi Adam Śnieżek, rzeszowski poseł AWS, który od dłuższego czasu „pilotuje" sprawę Irydy.

Przewodniczącym zespołu został minister pracy i polityki społecznej Longin Komołowski. Wiceprzewodniczącymi: minister obrony narodowej Janusz Onyszkiewicz, minister gospodarki Janusz Steinhoff. W najbliższych dniach L. Komołowski ma powołać dodatkowo 10 członków, którymi będą specjaliści z różnych dziedzin wojska i gospodarki, głównie związani z lotnictwem.

– W skład zespołu wejdą fachowcy z przemysłu, przedstawiciele wojsk lotniczych oraz sejmowej Komisji Obrony Narodowej – przewiduje poseł Śnieżek.

Z rozporządzenia premiera wynika, że rząd zakłada, iż mielecka Iryda będzie jednak latać. Do zadań zespołu należy m.in. opracowanie koncepcji dostosowania wyposażenia samolotów Iryda do potrzeb Lotnictwa Marynarki Wojennej. Zespół będzie też monitorował rozliczenia związane z realizacją umowy na budowę i modernizację Iryd oraz przekazywania samolotów ich użytkownikom.

Zespół przedstawi Radzie Ministrów propozycje dotyczące dokończenia budowy odrzutowców. Ma je opracować w ciągu 30 dni.

– Zgodnie z zapowiedzią złożoną podczas wizyty w rzeszowskiej WSK, premier Jerzy Buzek konkretnie podszedł do problemu Irydy. Wierzę, że samolot będzie służył naszej armii – powiedział Władysław Prygoń, przewodniczący Sekcji Krajowej Przemysłu Lotniczego „Solidarności".

Powołanie przez premiera zespołu ekspertów jest dobrą wiadomością dla Mielca. Bardzo możliwe, że Irydy będą służyć wojsku. Choć w tej sprawie ciągle jest wiele niewiadomych.

STANISŁAW SIWAK

Modex
SIEĆ SPRZEDAŻY GSM
AUTORYZOWANY PRZEDSTAWICIEL Plus GSM

Atrakcyjne zawsze poszukiwane

Nie szukaj dalej. W nowej promocji sieci Plus GSM atrakcyjne telefony najlepszych marek.

AKTYWACJA TYLKO 15 zł*

Do wybranych modeli telefonów atrakcyjny pakiet akcesoriów

Rzeszów: C.H.Europa II (parter), tel. (017) 852 44 35
SERWIS TELEFONÓW ERICSSON.
Naprawy gwarancyjne i pogwarancyjne.
Rzeszów: ul. Kopernika 12 (D.H. Uszatek), tel. (017) 85 26 977
Rzeszów: ul. Asnyka 2, tel. (017) 852 06 79
Mielec: ul. Dworcowa 4/28 (Pasaż II poziom), tel. (017) 788 51 40
Jarosław: ul. Grodzka 21, tel. (016) 621 82 88
Przemyśl: ul. Franciszkańska 37 (Plac Na Bramie), tel. (016) 678 62 60
Przeworsk: Rynek 8, tel. (016) 648 74 90
Sanok: ul. Jagiellońska 13 (Hotel Turysta), tel. (013) 464 12 45
Krosno: Rynek 27, tel. (013) 436 89 66
Krosno: ul. Krakowska 9, tel. (013) 43 21 831
Jasło: ul. Baczyńskiego 20 (Centrum), tel. (013) 44 80 140
Dębica: ul. Rzeszowska 6, tel. (014) 670 36 56
Łańcut: ul. Królowej Elżbiety 3, tel. (017) 225 67 44
Ustrzyki Dolne: ul. 29 Listopada 2, tel. (013) 461 40 40

BEZPŁATNA INFOLINIA 0 800 601 111

* Opłata aktywacyjna, ważna tylko przy zakupie aparatu w ofercie promocyjnej, jest doliczana wraz z VAT-em do pierwszego rachunku. Liczba zestawów promocyjnych ograniczona. Telefony działają wyłącznie z kartą aktywacyjną sieci Plus GSM.

W sprzedaży także zestawy Simplus www.modex.plusgsm.pl

Weekendy za grosze! simplus

k-38252

Mała nadzieja na odzyskanie pieniędzy

Areszt za mleko

RZESZÓW. Za niezgłoszenie się na rozprawę, współwłaścicielce mleczarni w Błażowej grozi 30 dni aresztu.

Ewa D., zamiast stawić się na rozprawę, wczoraj po raz kolejny przysłała informację, że jest chora. Rozprawa się nie odbyła. Sędzina Marzena Ossolińska - Pięs zdecydowała o zastosowaniu środka zapobiegawczego w postaci aresztu tymczasowego na 30 dni. Z aresztu oskarżona zostanie doprowadzona na kolejną rozprawę zaplanowaną na 25 maja.

Ewa D. jest jedną z trójki oskarżonych – właścicieli mleczarni w Błażowej, którzy przez kilka lat zalegali z opłatami za dostarczane mleko hodowcom z Błażowej i okolic. Straty niektórych rolników sięgają nawet 5 tys. złotych.

– To jest przeciąganie celowe sprawy – twierdzili poszkodowani, którzy w charakterze oskarżycieli posiłkowych przyjechali wczoraj na rozprawę do rzeszowskiego sądu. – Najpierw jedna choruje, potem zachorują kolejni, a na odzyskanie pieniędzy mamy coraz mniejsze szanse. Posprzedawaliśmy krowy, pola leżą odłogiem, znikąd pomocy. W majestacie prawa można rolników niszczyć. Sąd jest bezradny, a złodzieje kpią sobie z nas i prawa.

Mleczarnia w Błażowej jest winna kilkuset rolnikom od kilkaset do kilku tysięcy złotych. **bor**

Tragiczny wypadek?

RZESZÓW. Wczoraj w Wisłoku znaleziono zwłoki kobiety. Miała około 50 lat.

Na ciało natrafiono na brzegu Wisłoka pomiędzy kładką przy ul. Warzywnej a mostem przy ul. Piłsudskiego. Znaleźli je po godz. 13 pracownicy Miejskiego Przedsiębiorstwa Wodociągów i Kanalizacji, którzy kontrolowali kanały ściekowe.

Wstępne oględziny wskazują, że kobieta była w wieku około 50 lat. Nie miała przy sobie dokumentów ani innych przedmiotów pozwalających na ustalenie jej tożsamości. Zwłoki znajdowały się w stanie rozkładu.

Prokurator rejonowy zdecydował o przekazaniu zwłok do Zakładu Medycyny Sądowej. **si**

Skradł bieliznę

TARNOBRZEG. Bieliznę wartości 50 tysięcy złotych skradziono z hurtowni odzieży „Natalia". Nieznany sprawca wszedł w nocy z niedzieli na poniedziałek do pomieszczenia przy ulicy Wyspiańskiego za pomocą dopasowanego klucza. **max**

JANUSZ WITOWICZ

Brakuje pieniędzy na nawozy i wynajęcie siewnika.

Na 1 ha użytków rolnych można otrzymać maksimum 290 zł kredytu

JAKIE PIENIĄDZE TAKIE PLONY

PODKARPACKIE. Przeciętnie tylko co drugi rolnik starający się o kredyt preferencyjny na zakup środków do produkcji, otrzymuje pieniądze. Pozostali odchodzą od okienka bankowego z kwitkiem.

Rolnikom na ogół brakuje gotówki, więc kredyty są wśród nich popularne. Na ten rok chcieliśmy z Gospodarczego Banku Południowo–Zachodniego we Wrocławiu, w którym jesteśmy zrzeszeni, prawie 90 tys. zł, a otrzymaliśmy nieco ponad 43 tys. – mówi Tadeusz Baran, prezes Banku Spółdzielczego w Tyczynie. – Zapotrzebowanie jest na około 45 tys. zł i o tyle jeszcze prosimy w GBPZ, ale nie wiem, czy otrzymamy pieniądze.

W innych bankach spółdzielczych sytuacja jest podobna.

– Przynajmniej o połowę więcej rolników prosi o kredyty, niż je otrzymuje – mówi Wanda Reguła, wiceprezes BS w Głogowie Młp. – U nas gospodarstwa są kilkuhektarowe, więc otrzymują niewielkie wsparcie, ale mamy np. 60-hektarowe, którego właściciel nie dostał kredytu, bo zabrakło dla niego pieniędzy. Może coś nam dorzucą z dodatkowego limitu?

Kredyty preferencyjne udzielane są na 8 proc. w skali roku (15 proc. refunduje bankom Agencja Rynku Rolnego), limit na jeden hektar użytków rolnych wynosi 291,10 zł, zaś spłata rozłożona jest na 12 miesięcy.

– Rolnicy oddają długi nadzwyczaj solidnie – twierdzi prezes T. Baran. – Spośród 345 właścicieli gospodarstw, którzy zapożyczyli się w ub. roku, tylko jeden zapomniał o spłacie.

Kredyty udzielane są wyłącznie na zakup środków do produkcji rolnej. Najczęściej rolnicy biorą je na sfinansowanie nawozów mineralnych albo chemicznych środków ochronnych. Na zakup jednego i drugiego, nie mówiąc już o ziarnie siewnym, nie starcza pieniędzy z wyznaczonego limitu.

– U nas tona najtańszego nawozu kosztuje 280 zł, a bardzo dobrego 1200 zł – informuje Andrzej Walawender, wiceprezes do spraw handlu spółki PPHU „Polimex" w Woli Dalszej, która hurtowo i detalicznie „obsługuje" niemal całe woj. podkarpackie. – Na jeden hektar, żeby skutek był widoczny w plonach, trzeba wysiać 800–1200 kg nawozów. Rolnicy, z braku pieniędzy, stosują przeciętnie o połowę niższe dawki, a potem wszyscy się dziwią, dlaczego plony są kiepskie. **raw**

Urzędnik przed prokuratorem

PRZEMYŚL. Nawet trzy lata pozbawienia wolności grozi urzędnikowi magistratu, który doprowadził do znacznej niegospodarności w polityce finansowej urzędu.

Sprawa rozpoczęła się od złożenia pod koniec stycznia w przemyskiej Prokuraturze Rejonowej doniesienia o nieprawidłowościach popełnionych w Urzędzie Miejskim. Według anonimowego informatora, miejska kasa została niepotrzebnie uszczuplona o kilkadziesiąt tysięcy złotych. Na kwotę tę złożyły się koszty dodatkowego postępowania komorniczego, gdyż miasto ociągało się z zapłaceniem odszkodowania przyznanego wyrokiem sądowym jednej z firm.

– Co najmniej do połowy maja potrwają jeszcze nasze czynności w tej sprawie. Rozważamy kilka wersji, jednak dla dobra śledztwa jest za wcześnie, aby je zdradzać. Sprawdzimy wszystkie wątki – mówi prokurator Marta Pętkowska z Prokuratury Rejonowej w Przemyślu.

W sprawie przesłuchanych zostało już kilka osób. Wkrótce wyjaśnienia złożą, między innymi pracownicy Wydziału Finansowego oraz prezydent miasta, Tadeusz Sawicki. **NORBERT ZIĘTAL**

Czy uczeń sprowokował księdza

Incydent w szkole

DĘBICA. Ksiądz uderzył ucznia pierwszej klasy liceum – twierdzą świadkowie. Wczoraj sprawą zajęła się prokuratura.

Do incydentu doszło w ubiegłym tygodniu. Stanisław C., ojciec Łukasza, dopiero teraz zaczął wyjaśniać sprawę. Wcześniej był w delegacji poza Dębicą. Świadkowie przebieg wypadków relacjonują następująco.

Nauczycielka geografii kazała przejść uczniom „pierwszej c" do innej sali.

– Otworzyliśmy drzwi do klasy numer 21, aby sprawdzić, czy jest pusta. Był w niej ksiądz Krzysztof P., więc zamknęliśmy drzwi – opowiada Ola. – Potem do sali zapukał Łukasz. Duchowny wybiegł z niej zdenerwowany.

– Uderzył Łukasza w twarz – opowiada Magda. – Wciągnął go do sali i zamknął za sobą drzwi.

Po kilku minutach Łukasz wyszedł z sali. Był zdenerwowany.

– Tak mocno mnie pchnął, że mi prawy but spadł z nogi. Przewróciłem się, wpadając pod ławkę – twierdzi Łukasz.

Ryszard Pękala, dyrektor liceum, zapowiada, że sprawę wyjaśni: – Katecheta jak każdy człowiek ma wady i zalety. Jest znany z niekonwencjonalnych metod wychowywania uczniów. Z jednymi radzi sobie doskonale, a z innymi mniej. Dla szkoły robi wiele dobrego. Prowadzi zajęcia z młodzieżą, redaguje gazetkę przy parafii. Ksiądz P., jako pierwszy zareagował na chuliganów, którzy wyłudzali od uczniów pieniądze. Złapał jednego z nich. Zachowanie wobec ucznia nie podlega jednak dyskusji. Pedagog nie może się dać sprowokować.

Łukasz C. zaprzecza, żeby kiedykolwiek prowokował księdza.

– Jak ksiądz zwrócił mu uwagę, to Łukasz ją skomentował, jak większość chłopców – opowiada Ola.

Stanisław C., ojciec Łukasza, zarzeka się, że nie daruje: – Nigdy nauczyciele i ksiądz nie informowali mnie, że syn jest nieznośny. Przeciwnie. Ma dobre zachowanie, nieźle się uczy. Nie wiem, dlaczego został pobity. Od powrotu ze szkoły do następnego dnia spał. Wcześniej skarżył się na bóle żuchwy, głowy. Ma świadectwo obdukcji od lekarza specjalisty.

Ten dokument Stanisław C., informując jednocześnie o pobiciu syna, złożył wczoraj do prokuratury.

– Wpłynęło do nas zawiadomienie, w którym rodzice chłopca twierdzą, że pobił go ksiądz. Zbadamy tę sprawę – powiedziała Barbara Białek, prokurator rejonowy w Dębicy.

W poniedziałek ani wczoraj ksiądz Krzysztof P. nie chciał rozmawiać z dziennikarzem „N". Twierdził, że nie ma czasu. **am**

Od wielu miesięcy bezdomna nocowała na dworcu

Śmierć w poczekalni

PRZEMYŚL. Na Dworcu Centralnym w Warszawie zgony bezdomnych nie budzą sensacji. Na przemyskim dworcu PKP zdarzyło się to chyba pierwszy raz.

Nikt nie wie, jak nazywała się ta starsza (około 65 - 70 lat) biedna kobieta, która z poniedziałku na wtorek zmarła w dworcowej poczekalni. Na widok staruszki nie dającej znaków życia wezwano Pogotowie Ratunkowe. Przybyły lekarz mógł już jednak tylko stwierdzić zgon. Ze wstępnych oględzin wynikało, że denatka zmarła śmiercią naturalną. Nie zauważono żadnych zewnętrznych śladów, które świadczyłyby o przestępczym działaniu osób trzecich.

– Na razie nie udało się nam jeszcze ustalić tożsamości zmarłej, która nie posiadała żadnego dokumentu – po południu usłyszeliśmy od podinsp. Franciszka Taciucha, rzecznika KMP.

Od około 7 miesięcy widywano tę kobietę wałęsającą się po przemyskim dworcu. Nocowała zwykle w poczekalni. Podobno opowiadała, że pochodzi z okolic Birczy, a swój majątek, przed wyjazdem do miasta, rzekomo przekazała gminie. Nie wiadomo, czy ma gdzieś rodzinę, czy też jako osoba samotna wybrała sama los bezdomnej.

W każdym razie, w 70-tysięcznym mieście bezdomną nie zajął się nikt. Jej śmierć w poczekalni, w Wielkim Tygodniu, to swoisty wyrzut sumienia. **MIECZYSŁAW NYCZEK**

Koleżance
Zofii BLAJER
wyrazy głębokiego współczucia
z powodu śmierci
OJCA
składają
właściciele i pracownicy Firmy Blue Line
k-38611

Panu
Tadeuszowi LECHOWI
wyrazy głębokiego współczucia
z powodu śmierci
OJCA
składa
Zarząd Zakładów Mięsnych
„HERMAN"
g-11475

Wyrazy najszczerszego żalu z powodu śmierci
śp. Eugeniusza LECHA
długoletniego pracownika i działacza
Spółdzielczości Ogrodniczej
składają
RODZINIE
Rada, Zarząd i pracownicy
Rzeszowskiej Spółdzielni Ogrodniczo-Pszczelarskiej
zr-5384

Emeryt. dyr. Izby Skarbowej
w Rzeszowie
Władysławowi BARZYKOWI
wyrazy szczerego współczucia
z powodu śmierci
ŻONY
składają
dyrekcja oraz pracownicy
Urzędu Kontroli Skarbowej
w Rzeszowie
g-11474

Kol. Monice
SIERŻĘDZE
wyrazy głębokiego współczucia
z powodu śmierci
OJCA
składają
współpracownicy
z Księgarni „Irena"
g-11462

Panu mgr. Stanisławowi
DZIOBAKOWI
wyrazy szczerego współczucia
z powodu śmierci
MATKI
składają
Zarząd i pracownicy
MPB S.A. w Mielcu
k-38604

Prezesowi POZPN
Panu Wincentemu
MORYCZOWI
wyrazy współczucia
z powodu śmierci
OJCA
składają
sędziowie grupy Łańcut
g-11382

Panu
Andrzejowi MICAŁOWI
wyrazy szczerego współczucia
z powodu śmierci
MATKI
składają
Zarząd oraz współpracownicy
Spółki CPN „SERWIS"
Rzeszów
k-38603

Panu
Tadeuszowi LECHOWI
wyrazy głębokiego współczucia
z powodu śmierci
OJCA
składają
Zarząd i pracownicy
Firmy „CHEMIFARB"
g-11477

Karol Strasburger kojarzy region z konserwową szynką „Polish Ham"

Podkarpackie przeboje

Najbardziej znaną marką z województwa podkarpackiego jest Firma Oponiarska Dębica. Wysoko notowany jest również rzeszowski Zelmer. Na Zachodzie cenione jest szkło artystyczne z Krosna.

Nazwa naszej firmy rozpoznawalna jest w 90 proc. w kraju i plasuje się tuż po Atlasie. Jesteśmy jedną z niewielu firm, która choć przejęta przez zachodniego potentata, sprzedaje swoje wyroby pod własnym szyldem na całym świecie – powiedział Jacek Szklarek, rzecznik prasowy firmy oponiarskiej.

W dębickie opony wyposażane są m.in. auta produkowane przez Fiata. Reklamę „Dębicy" można spotkać nawet w Indiach i Pakistanie.

Z badań marketingowych Zelmeru wynika, że w dziewięciu na dziesięć polskich gospodarstw domowych są wyroby tej firmy, szczególnie odkurzacze. Markę rozpoznaje również 90 proc. Polaków. W ubiegłorocznym rankingu tygodnika „Wprost" nazwa Zelmer znalazła się na 11. miejscu w kraju i 22. na świecie. „Akademia Marek" działająca przy Krajowej Izbie Gospodarczej przyznała rzeszowskiej firmie wyróżnienie.

Ciekawostką jest fakt, że o ile nazwa firmy jest ogólnie rozpoznawalna, niewiele osób spoza regionu kojarzy Zelmer z Rzeszowem. Problemy miała piosenkarka Grażyna Łobaszewska, która po długiej chwili przypomniała sobie o tej firmie.

Najbardziej znaną marką z województwa jest Firma Oponiarska Dębica. Bez namysłu wymienił ją Hubert Urbański, prowadzący popularny program „Milionerzy" w telewizji TVN. Znał również WSK Mielec. Karol Strasburger z telewizyjnej „Familiady", również wspominał opony z Dębicy. Przypomniał sobie również dębickie Zakłady Mięsne i ich dawny eksportowy przebój – konserwową szynkę znaną na świecie jako „Polish Ham".

– Znam nazwę Zelmer i wyroby, ale nie wiedziałem, że firma jest z Rzeszowa – powiedział „N" Strasburger.

Z kolei Marek Niedźwiecki, popularny prezenter radiowej „Trójki", bez namysłu wymienił rzeszowski (nieistniejący) zespół RSC. – Podczas pobytu w Australii byłem dumny, bo szkło z Krosna można było dostać w najbardziej ekskluzywnych sklepach. Ludzie chętnie je tam kupują.

K.A.S.A. – znany piosenkarz – kojarzy Podkarpackie z oponami z Dębicy, autosanami z Sanoka i odkurzaczami z Zelmeru.

TOMASZ ŻELEŹNY

Oprócz tych firm, jedną z bardziej znanych w kraju marek jest Frugo produkowane przez Alimę Gerber w Rzeszowie. Jednak ten produkt nie jest kojarzony przez Polaków z woj. podkarpackim. Piwosze rozpoznają markę Leżajsk. Za granicą znane są również skytrucki, samoloty produkowane w Mielcu, i silniki z WSK PZL Rzeszów.

KRYSTYNA BARANOWSKA

Oblężone stoiska ze świątecznym asortymentem.

ŚWIĄTECZNY RACHUNEK

IWONA BALICKA

PODKARPACKIE. Przynajmniej 400 zł trzeba wydać na przedświąteczne zakupy. Na wielkanocnym stole nie powinno zabraknąć swojskiej kiełbasy, kilku rodzajów wędlin, sałatek, jaj przyrządzonych na różne sposoby, mazurków i babek.

Najwięcej wydamy na wędliny. Za kilogram wiejskiej kiełbasy trzeba zapłacić od 13 do 16 zł. Szynka gotowana ekstra to wydatek rzędu 16 zł. Za kilogram boczku trzeba zapłacić od 9 do 15 zł. Baleron kosztuje ponad 17 zł. Na świąteczny obiad panie najchętniej kupują schab bez kości, którego kilogram kosztuje 12–20 zł lub kurczaka od 5 zł wzwyż za kilogram.

– Co roku przed świętami bardzo dobrze sprzedaje się szynka (12,10 zł), polędwica wieprzowa (17,25 zł) i udziec wołowy (10,40 zł) – wylicza Stanisław Czarniecki, przedstawiciel handlowy Zakładów Mięsnych Jarosław.

Do wędlin trzeba podać sałatki, chrzan i ćwikłę. Sporo gospodyń przygotowuje tradycyjną sałatkę jarzynową. Trzeba kupić marchewkę (0,80 gr), pietruszkę (2,65 zł), ziemniaki (0,70 gr) jabłka (2–2,50 zł) i ogórki kiszone (1,80 zł za woreczek). Trzeba doliczyć jeszcze groszek zielony (1,70 zł), cebulę (0,90 zł), majonez (1,80 zł) i śmietanę (2,50 zł). Wiele gospodyń przyrządza sałatki z półproduktów np. konserwowanej kukurydzy (1,50 zł), fasoli (1,70 zł), selera (1,50 zł). Za kilogram chrzanu trzeba zapłacić od 6 do 10 zł. Najważniejsze na wielkanocnym stole są oczywiście jaja. Ich cena kształtuje się od 23 do 35 gr.

Po mięsnym i sałatkowym obżarstwie zwykle przychodzi pora na słodkości. Panie chętnie pieką serowniki (za kilogram sera trzeba zapłacić przynajmniej 7 zł), makowce (ok. 6 zł za kilogram maku), torty orzechowo-kokosowe (kilogram orzechów 10 zł). Do wypieków potrzebna jest też mąka od 1,30 do 1,70 zł za kg, margaryna od 0,76 do 1,50 zł, masło od 2,10 do 2,70 zł, cukier - 2,59–2,80 zł, proszek do pieczenia i cukier waniliowy.

Coraz więcej osób rezygnuje z pieczenia i zamawia słodkości w cukierni. Za tort orzechowo-makowy trzeba zapłacić ponad 50 zł. Pół kilograma serownika kosztuje ok. 14 zł. Za średniej wielkości babkę trzeba dać przynajmniej 6 zł.

Jeżeli słoneczna pogoda utrzyma się do świąt, warto będzie zaopatrzyć się w kilka butelek wody mineralnej. Należy też pamiętać, że młodsi domownicy chętniej gaszą pragnienie kolorowymi napojami np. oranżadą czy coca-colą (1,50 – 4 zł za 2 litry). W każdym domu są też zwolennicy naturalnych soków (2,50 do 4 zł).

Dodatkowy wydatek to kawa, herbata, chleb, owoce i inne drobnostki, o których zwykle przypominamy sobie w ostatniej chwili.

CENY W RZESZOWIE	Delikatesy „Centrum"	Sieć sklepów „Jedynka"	Sieć sklepów „Społem"
Kiełbasa wiejska zł/kg	14,49	12,30	12,99 i 16
Kiełbasa biała zł/kg	11,25	7,50	9,60
Szynka gotowana zwakła zł/kg	16,25	13,50	16,99
Polędwica sopocka zł/kg	20,59	20,30	22
Boczek gotowany zł/kg	9,39	11,20	12,90
Schab bez kości zł/kg	18,39	17,40	19,80
Jaja zł/szt.	ok. 0,26	0,20	0,23 – 0,31
Chrzan, laski zł/kg	6,36	-	1,10 – 1,35 wiązki

Elektroniczny dziekanat

RZESZÓW Studenci Wyższej Szkoły Informatyki i Zarządzania jako pierwsi w Polsce będą się posługiwali elektroniczną legitymacją i portmonetką – poinformował wczoraj dziennikarzy prof. Tadeusz Pomianek, kanclerz WSIiZ.

Legitymacja wyposażona w mikroprocesor umożliwia dostęp do zasobów informacyjnych uczelni, co w poważnym stopniu odciąży dziekanaty. Każdy student będzie mógł korzystać z zainstalowanych w szkole „kiosków informacyjnych". Legitymacja jest równocześnie przepustką do otwartego również wczoraj nowoczesnego laboratorium komputerowego na 100 stanowisk multimedialnych, sprzężonego z Internetem.

Elektroniczna portmonetka, wyposażona w mikroprocesor, służy opłacaniu czesnego, ale także obozów wakacyjnych, egzaminów językowych oraz regulowaniu wszelkich innych opłat związanych ze studiami, w siedzibie uczelni za pośrednictwem „kiosku informacyjnego". **jasz**

Grand Prix dla Dukli

DUKLA. Na VIII Festiwalu Tańca Nowoczesnego „Wrocław 2000" Zespół Taneczny „Gabi" z Dukli otrzymał Grand Prix za układ choreograficzny „Haloween po polsku".

– To już druga znacząca nagroda w sześcioletniej karierze zespołu. Przed dwoma laty na tym festiwalu także przypadło nam Grand Prix za program „Wypić tęczę" – powiedziała po powrocie z imprezy szczęśliwa Małgorzata Walaszczyk, choreograf, prowadząca zespół wraz z Norbertem Uliaszem. – Wystąpiliśmy w powiększonym 16-osobowym składzie, w grupie wiekowej do lat 14.

ANDRZEJ RAUS

„Mesjasz" w katedrze

Dzisiaj w katedrze rzeszowskiej w ramach Wielkiego Jubileuszu Roku 2000 Filharmonia Rzeszowska zaprezentuje „Mesjasza" – wielkie oratorium Jerzego Fryderyka Haendla.

Wykonawcami „Mesjasza" będą orkiestra FRz, chór rzeszowskiej WSP i soliści: Grażyna Flicińska-Panful, Dorota Lachowicz, Wojciech Maciejowski i Andrzej Klimczak. Całością będzie dyrygował Tadeusz Wojciechowski.

Początek o godz. 18.

GRATISY

Dla naszych Czytelników, którzy pierwsi zadzwonią dzisiaj w godz. 10-10.05 pod numer 862-67-77 mamy dwa dwuosobowe zaproszenia na ten koncert. **ap**

Informujemy, co zrobić, by wygrać

SKARBIEC

Zbliżamy się do finału rundy VII. Dziś dziewiąty już puzzel. W piątek start do rundy VIII. Będzie więc okazja, aby przyłączyć się do naszej zabawy. Nowa runda, nowa szansa na nagrody!

Dziś dziewiąty puzzel siódmej rundy.

W naszym Skarbcu czekają do wzięcia m.in. sprzęt AGD, gotówka, atrakcyjne wycieczki i w styczniowym finale – supersamochód. Premie miesięczne i kwartalne (1000 zł) losujemy spośród wszystkich prawidłowych odpowiedzi z poszczególnych (dotychczasowych) rund.

Jak grać, by wygrać?

Wycinaj puzzle z „Nowin". Kiedy skompletujesz obrazek (10 puzzli), naklej go na kartę pocztową. W trakcie każdej rundy drukujemy dwa puzzle ratunkowe. Jutro opublikujemy specjalny kupon, na którym należy wpisać odpowiedź na jedno łatwe pytanie. Na kuponie będzie też miejsce na Twój własnoręczny podpis, którym wyrazisz zgodę na wydrukowanie w gazecie swych danych na liście zwycięzców. Wypełniony kupon naklejamy na tę samą kartę pocztową.

Odpowiedzi przesyłajcie pod adresem: Spółka „R-press", 35-016 Rzeszów, ul. Unii Lubelskiej 3 (skr. pocztowa 251), lub do redakcji (35-016 Rzeszów, ul. Kraszewskiego 2). Karty pocztowe można też dostarczyć osobiście. Uwaga, jeżeli karty przesyłacie w kopercie, konieczny jest dopisek – Skarbiec.

Sponsorem nagród rundy VII jest firma HEATING-INSTGAZ w Rzeszowie.

Firma HEATING-INSTGAZ, doskonale znany lider w technice grzewczej, oferuje również urządzenia do kompleksowego wyposażenia łazienek. Nowa siedziba działu TECHNIKI SANITARNEJ mieści się w Rzeszowie przy ulicy Krakowskiej 158. Zróżnicowana oferta, gotowe aranżacje łazienek oraz fachowe doradztwo pomogą w podjęciu decyzji nawet najbardziej niezdecydowanym.

DZIŚ WYGRALI

105. Anna Mirkiewicz z Przeworska – aparat fotograficzny;
106. Mirosław Kopiec z Mrowli – nagroda niespodzianka.
Jutro kolejni zwycięzcy. Możesz być wśród nich!

W sprawie odbioru nagród prosimy o telefoniczny kontakt z Działem Marketingu, nr (017) 862-67-77, w godz. 10-14. Nagrody prosimy odebrać w ciągu tygodnia. **zbig**

Z Kazachstanu do Tarnobrzega

Powitanie Marczewskich

TARNOBRZEG. Władze miasta uroczyście przywitały wczoraj trzyosobową rodzinę Marczewskich, którzy przyjechali tutaj z Kazachstanu.

Kilka lat temu oglądałem w telewizji reportaż o losie Polaków mieszkających w Kazachstanie. Zrobił na mnie ogromne wrażenie – stwierdził prezes Tarnobrzeskiego Przedsiębiorstwa Budowlanego „Tarbud", Zbigniew Stala. – Przyszedłem rano do pracy, spotkałem się ze związkowcami i doszliśmy do wniosku, że trzeba pomóc chociaż jednej rodzinie mieszkającej na tej nieludzkiej ziemi.

1 października 1997 roku Rada Miasta Tarnobrzega podjęła uchwałę o sprowadzeniu trzyosobowej rodziny. „Tarbud" obiecał mieszkanie i pracę dla repatriantów. Po trzech latach, w niedzielny ranek, 16 kwietnia, państwo Marczewscy z siedmioletnim synem Sierjożą zamieszkali w hotelowym budynku przy ul. Kościuszki. Do dyspozycji dostali dwa pokoiki. Na razie wszystko w Polsce im się bardzo podoba. Zdążyli się już spotkać z Tironami, którzy rok temu przyjechali z Kazachstanu i mieszkają kilka ulic dalej. Sierjoża uczy się polskiego, by od września móc rozpocząć naukę w miejscowej szkole.

Państwo Marczewscy nie muszą się też martwić o święta. Zarząd Miasta przeznaczył dla nich 2 tys. zł na zagospodarowanie. Talony na świąteczne zakupy do sklepów PSS „Społem" otrzymali od „Tarbudu", który ofiarował im także kieszonkowe. – Aby przyzwyczajali się do polskich pieniędzy – żartował prezes Stala.

Chociaż obydwoje Marczewscy są nauczycielami, już za kilka dni zostaną pracownikami „Tarbudu". On znajdzie pracę na budowie, ona najprawdopodobniej zostanie portierką w którymś z firmowych budynków.

KATARZYNA SOBIENIEWSKA

Liczą na zwycięstwo

STASZÓW. Program pomocy osobom niepełnosprawnym opracowany przez tutejsze Koło Polskiego Stowarzyszenia na Rzecz Dzieci z Upośledzeniem Umysłowym zakwalifikowano do finału konkursu zorganizowanego przez Ligę Powiatów Polskich i Fundacji Konenberga.

Cieszymy się, że doceniono naszą pracę i liczymy na zwycięstwo w konkursie – mówi Halina Łabuda, przewodnicząca staszowskiego koła, matka 11-letniego chłopca z upośledzeniem. – Stowarzyszenie założyliśmy pięć lat temu, bo tu nie było żadnej instytucji, u której moglibyśmy znaleźć pomoc – podkreśla Łabuda.

W lutym Stowarzyszenie otworzyło wyremontowany, dzięki sponsorom, Ośrodek Rehabilitacyjno-Wychowawczy. Zatrudnienie znaleźli w nim rehabilitanci i pedagodzy. W zależności od upośledzenia, dzieci uczą się tutaj czytać, liczyć i samoobsługi. Takich ośrodków w Polsce jest około 30. Podopieczni dowożeni są samochodami na kilka godzin, dlatego nie tracą kontaktu z rodziną, jak ma to miejsce u dzieci przebywających w szkołach z internatem. W pow. staszowskim jest 97 rodzin z upośledzonymi dziećmi. Z pomocy ośrodka korzysta jedynie 35.

Staszowski projekt zaliczono do siedmiu najciekawszych spośród 375 nadesłanych na konkurs. Finał odbędzie się 9 maja. Na zwycięzcę czeka nagroda w wysokości 10 tys. euro. **max**

Leśne przedszkole

PODKARPACKIE. W północnych nadleśnictwach, rozpoczęły się prace zalesieniowe. Leśnicy przygotowali 35 mln sadzonek drzew.

Według planu Regionalnej Dyrekcji Lasów Państwowych, w tym roku leśnicy zamierzają zadrzewić (na gruntach porolnych) 302 ha. Rok temu młody las wyrósł na 413 ha. Odnowienia sztuczne – czyli sadzenie drzew w lesie, w miejscach gdzie drzewostan wymaga uzupełnienia po wycince czy zniszczeniach po klęskach żywiołowych, po atakach szkodników – planuje się na 2 301 ha. Leśnicy zajmują się także odnowieniami naturalnymi – ochroną upraw z samosiewów, czyli drzewek, które w naturalny sposób wysiały się i wzeszły w lesie.

Podstawowe gatunki sadzone w podkarpackich lasach to buk i jodła. Grunt pod przyszły las przygotowują w terenach górskich i podgórskich modrzewie i świerki. Sadzi się także jako gatunki domieszkowe jesiony, jawory, modrzewie, a na terenach nizinnych także sosny, dęby, brzozy, olchy.

Ok. 90 procent sadzonek przeniesionych ze szkółek do lasu przyjmuje się w nowym siedlisku. Zagrożeniem dla drzewek jest przede wszystkim zwierzyna. Młode pędy są przysmakiem saren i jeleni. Zabiegi ochronne: grodzenie, palikowanie, nakładanie osłon na pączki, są bardzo kosztowne. Metody chemiczne leśnicy stosują w ostateczności.

Sadzonki pochodzą ze 170 ha szkółek. Roczne sosenki przenoszone ze szkółki do lasu mają zaledwie 10 cm. Trzyletnie jodełki i dwuletnie buki – po 30-40 cm. Wiek tzw. rębności osiągną dopiero po 120 latach. Ale doczeka go średnio tylko co dwudzieste sadzone drzewko. Większość zostaje usunięta wcześniej, w ramach tzw cięć pielęgnacyjnych. **EWA GORCZYCA**

Władze powiatów szukają sposobów na zdobycie pieniędzy

BOGATO W OBOWIĄZKACH

IWONA BALICKA

PODKARPACKIE. Starostwa skarżą się, że otrzymują coraz mniej pieniędzy na swoją działalność. Niektórym brakuje nawet na pensje dla pracowników. Przybywa za to obowiązków.

Ten rok zaczął się gorzej niż poprzedni. Pieniędzy brakuje na wszystko – twierdzi Marek Bujak, starosta ropczycko-sędziszowski.

Dochody własne powiatu czyli m.in. wpływy z lokalnych podatków, opłat za wydawanie tablic rejestracyjnych, to zaledwie kilka procent ich budżetu. Starostwa nie utrzymają się z tych pieniędzy.

– Na drogi i oświatę dostajemy subwencję z budżetu państwa. Ponieważ nie starcza nam nawet na pensje, bo dochody własne to zaledwie 1 proc. powiatowego budżetu, musimy sięgać po pieniądze na drogi – tłumaczy Mariusz Wermiński, wicestarosta bieszczadzki.

W powiecie bieszczadzkim remontu wymaga wiele dróg. Pod zarząd starostwa przeszły zaniedbane placówki w Lesku i Ustrzykach Dolnych, które należały do Kuratorium Oświaty w Krośnie. Remont konieczny jest m.in. w Specjalnym Ośrodku Szkolno-Wychowawczym i Zespole Szkół Drzewnych w Lesku.

– Brakuje na podstawowe zadania, a z czego finansować kulturę czy sport – zastanawia się Wermiński.

Starostwa otrzymują też dotacje z budżetu państwa. Pieniądze przeznaczone są na konkretne zadania i nie można ich wykorzystać na inne, nawet najpilniejsze potrzeby. Za środki na usuwanie skutków powodzi w powiecie ropczycko-sędziszowskim wyremontowano drogi i jedną z zalanych szkół w Ropczycach. Dotacje na opiekę medyczną i leczenie pochłonął remont i adaptacja szpitala w Sędziszowie Młp.

Władze powiatów na własną rękę szukają sposobów na zdobycie pieniędzy. Starostwo przemyskie otrzymało z amerykańskiej fundacji LGPP 30 tys. dolarów na opracowanie planu strategicznego do prowadzenia inwestycji, które umożliwią rozwój powiatu. – Jesteśmy pierwszym powiatem w Polsce, który otrzymał dotacje z amerykańskiej fundacji. Szukamy też pieniędzy w fundacjach i funduszach europejskich. Staramy się o środki z rezerwy budżetu państwa – wylicza Mariusz Grzęda.

Powiat bieszczadzki o dotacje na remont dróg starał się w ub. roku m.in w Ministerstwie Transportu, Generalnej Dyrekcji Dróg Publicznych i Banku Światowym. Bez rezultatu.

Sposobem na rozwiązanie problemów finansowych może być współpraca z gminami i współfinansowanie inwestycji. W 1999 r. starostwo ropczysko-sędziszowskie wspólnie z gminami z powiatu wyremontowało 12 km dróg.

– Z kwietniowego zjazdu Związku Powiatów Polskich wyjechaliśmy z nadzieją, że nowa ustawa o dochodach powiatów zapewni nam większą samodzielność finansową. Taką gwarancję dał nam premier Jerzy Buzek – twierdzi Marek Bujak, starosta ropczycko-sędziszowski. ■

Czy połączą się powiaty

Ziemski plus grodzki

PODKARPACKIE. W województwie są cztery miasta, będące siedzibą jednocześnie powiatu ziemskiego i grodzkiego. Czy są zainteresowane połączeniem ich w jeden?

Z analizy przygotowanej przez departament wdrażania reformy w MSWiA wynika, że w przypadku Przemyśla i Tarnobrzega powiaty ziemskie mają wyższe dochody niż grodzkie. Ale dochody oraz subwencje, które otrzymują miasta na prawach powiatu, są dla starostów smacznym kąskiem. Obie strony mogą więc być zainteresowane połączeniem się w jeden powiat. Inaczej jest w przypadku Krosna i Rzeszowa. Miasta-powiaty grodzkie są stosunkowo bogate, a powiaty ziemskie wokół nich – biedne. Interesy samorządu grodzkiego i ziemskiego mogą więc być rozbieżne.

Zarząd krośnieńskiego powiatu ziemskiego chce połączenia z powiatem grodzkim. Zarząd miasta nie jest zainteresowany mariażem. Jest duża dysproporcja pomiędzy budżetami obu powiatów: samorząd miasta na prawach powiatu grodzkiego ma do dyspozycji ponad 100 mln zł (przy niespełna 50 tys. mieszkańców). Starosta ziemski dysponuje kwotą 26 mln zł przy dwukrotnie większej liczbie mieszkańców.

Powiat grodzki był formą rekompensaty, jaką dano byłym miastom wojewódzkim przy reformie administracyjnej. Po pierwszym roku funkcjonowania reformy część powiatów ziemskich, utworzonych wokół dawnych miast wojewódzkich, chce jednego powiatu z miastem w roli centrum. Zmiany w tym kierunku postulują też posłowie sejmowej komisji samorządu terytorialnego.

– Jeden powiat byłby silną jednostką samorządową, gwarantującą bardziej harmonijny rozwój regionu i racjonalniejsze gospodarowanie finansami. Połączenie przyniosłoby korzyści dla społeczności lokalnej. Jaki jest sens powielania tej samej administracji, wykonującej te same zadania? – mówi Grzegorz Gościński, wicestarosta powiatu ziemskiego w Krośnie.

Jednak zarząd Krosna, miasta na prawach powiatu grodzkiego, zainteresowany jest utrzymaniem obecnego statusu.

– Z naszym budżetem dajemy sobie radę. Samorząd zaangażował się finansowo w prowadzenie przejętych przez powiat grodzki jednostek, w reformę służby zdrowia, oświaty. Rezygnowanie teraz z tych dodatkowych kompetencji nie byłoby sensowne. Poza tym, minął ledwie rok, za wcześnie na zmiany – twierdzi Zbigniew Leniowski, radny i członek zarządu.

Tymczasem w MSWiA trwają prace nad projektem zmian ustawy o samorządzie powiatowym, który będzie uwzględniać możliwości łączenia powiatów. Departament Wdrażania i Monitorowania Reformy Administracji Publicznej przygotował dla sejmowej komisji samorządu terytorialnego analizę funkcjonowania powiatów, z uwzględnieniem korzyści z łączenia ziemskich i grodzkich.

– Przygotowując taką symulację uwzględnialiśmy głównie wskaźnik ekonomiczny, jakim jest dochód własny powiatów w przeliczeniu na jednego mieszkańca – mówi Wiesław Karliński, wicedyrektor departamentu w MSWiA. – Niedługo powstanie kompleksowy raport oceniający reformę administracji i działalność powiatów. Posłowie komisji samorządu terytorialnego postulują, aby stworzyć zainteresowanym prawną możliwość łączenia powiatów, na zasadzie dobrowolności. Z dotychczasowych analiz wynika, że na 40 powiatów ziemskich (nie braliśmy pod uwagę dużych miast, jak np. Łódź) 18 zyskałoby finansowo na połączeniu.

EWA GORCZYCA

NAPISALI DO NAS

Opóźniacze odpływu

„Co jakiś czas wraca na łamy prasy nośny temat powodzi. Również „Nowiny" słusznie wiele miejsca poświęcają temu tematowi. Szczególnie – po przejściu każdej fali powodziowej. Najczęściej opisywane są szkody powodziowe. I słusznie. Natomiast mało miejsca poświęca się analizie przyczyn ich powstawania. Warto zauważyć, że od wielu lat powodzie występują praktycznie w tych samych miejscach, i na tych samych rzekach i potokach. Powtarza się to wielokrotnie, z różnym nasileniem. Zjawisko to związane jest ze zmieniającymi się cyklami lat mokrych trwających średnio 7–8 lat i następujących po nim latach suchych.

Mając wieloletnie doświadczenie mogę stwierdzić, że skutki powtarzających się powodzi na tych samych terenach można ograniczyć stosując m.in. tak zwane opóźniacze odpływu. Są to nieduże budowle wodne usytuowane w górnej części zlewni, mające na celu zatrzymanie impetu części wody i niedopuszczenie do utworzenia się fali powodziowej.

Koszt takiego urządzenia waha się w granicach 40 do 100 tys. złotych. Jestem autorem takiej budowli, która została sprawdzona w praktyce na potokach obecnego województwa katowickiego. Zdała doskonale egzamin.

W województwie podkarpackim takie budowle, jak sądzę, byłyby bardzo przydatne. Przyczyniłyby się do ograniczenia szkód powodziowych i uniknięcia wielu tragedii .

Dziwi mnie również brak kompleksowego programu działań prowadzących do zminimalizowania występujących szkód powodziowych w województwie podkarpackim.

Bądźmy mądrzy przed szkodą...".

mgr inż. Zdzisław Skrzypczyk, Sanok

JANUSZ WITOWICZ

Podgryzają drzewa, spiętrzają wodę w rzekach

Bobry robią swoje

LEŻAJSK. Bobry z okolicznych lasów podgryzają owocowe drzewa na posesjach rolników. Na rzekach budują po kilka tam, a gromadząca się woda zalewa łąki i pastwiska.

Nadleśnictwo Leżajsk było pierwszym w woj. podkarpackim, które sprowadziło do swoich lasów bobrze rodziny. Obecnie żyje tam ok. 180 bobrów. Żerują w okolicach potoku Jagoda, rzekach Tarlaka, San i Wisłok.

– Te, które żyją w okolicach Sanu i Wisłoka, nikomu nie przeszkadzają i do tej pory nie wyrządziły szkód. Żerują na wierzbach. Nieco więcej problemów mamy z bobrami, które osiedliły się nad niewielkimi rzeczkami, przyległymi do prywatnych posesji lub łąk – tłumaczy Lech Steliga, zastępca nadleśniczego w Nadleśnictwie Leżajsk.

W miejscowości Wydrze bobry podgryzają m.in. buki i dęby rosnące na prywatnej posesji. Podobnie w Ożannie. Woda z rzeczki w Biedaczowie, na której bobry postawiły tamę, zalała prywatną łąkę. Leśnicy wspólnie z wojewódzkim konserwatorem przyrody oszacowali straty. Rolnikom wypłacono odszkodowania. Regularnie zalewana jest też zabagniona i nieużytkowana łąka w Uroczysku-Podkudłaczu oraz kilka hektarów pól, należących do lasów państwowych.

– Na razie, nie ma potrzeby wprowadzania organiczonego odstrzału bobrów, tak jak robią to leśnictwa w innych regionach Polski. Kwiecień to miesiąc, w którym powiększają się bobrze rodziny. W przypadku, kiedy rzeczywiście zaczną się dawać we znaki i osady ludzkie będą zagrożone, przesiedlimy zwierzęta. Tak jak robiliśmy to do tej pory. Nawet gdyby zapadła decyzja o odstrzale, nie sądzę, żeby myśliwi podjęli się tego zadania. Bobry to bardzo wdzięczne zwierzęta – zapewnia Steliga.

Przypomina, że bobry to nie tylko podryzacze drzew i sprawcy zalewania łąk. Tamy, które budują na potokach i rzeczkach niejednokrotnie zapobiegły powodziom. Nadmiar wody rozlewa się po lasach i łąkach. W naturalnych rozlewiskach żyje mnóstwo traszek, żab i innych lubiących wilgoć przyjaznych środowisku stworzeń. Tamy spowalniają też spływ wody.

Bobry lubią budować nory w różnych dziwnych miejscach. W Brzózie Królewskiej legowisko urządziły w skarpie, na której stoi kościół. W Leżajsku osiedliły się przy źródle, z którego wodę czerpali ojcowie bernardyni z pobliskiego klasztoru. Dodatkowo podkopały się pod ogrodzeniem sąsiedniej posesji i siały spustoszenie na buraczanym polu. Kilka lat temu rolnik złapał bobra do beczki. Przez noc zwierzę przegryzło drewnianą pułapkę, drzwi stodoły i uciekło.

IWONA BALICKA

ŚLADEM PUBLIKACJI

Komu przychodnie

Po ukazaniu się artykułu red. Mariana Strusia pt. „Komu przychodnie" otrzymaliśmy list od zastępcy burmistrza miasta Sanoka Zygmunta Podkalickiego. Czytamy w nim m.in.:

„...Ustawa o powszechnym ubezpieczeniu zdrowotnym w sposób jednoznaczny rozdziela funkcje organu założycielskiego od funkcji płatnika. Jednostka samorządu terytorialnego przejmuje zadania organizacyjno-zarządcze, natomiast funkcja płatnika przeniesiona została na niezależną instytucję – Kasę Chorych. Kasa zabezpiecza środki na pełną realizację zadań przez SP ZOZ, zgodnie z zawartym kontraktem. W świetle przepisów art. 118 ust. 1 ustawy o finansach publicznych, SP ZOZ nie jest podmiotem uprawnionym do otrzymywania dotacji z jednostek samorządu terytorialnego. Samorząd może jedynie, i to wyłącznie gdy jest organem założycielskim, finansować zadania inwestycyjne, zakup sprzętu wysokospecjalistycznego, programy prozdrowotne. Tak więc oczekiwania związane z dofinansowaniem SP ZOZ tkwią w starym systemie i rozmijają się z istotą reformy służby zdrowia.

Teraz kilka faktów, o których dyrektor SP ZOZ J. Długosz zapomina: nie tylko Rada Społeczna ZOZ podjęła uchwałę o wydzieleniu lecznictwa otwartego, ale również Rada Miasta podjęła uchwałę o zamiarze jego przejęcia, a Rada Powiatu o przekazaniu lecznictwa otwartego. Jednak w dniu 14 września 1999 r. dyr. J. Długosz sam zaapelował o pozostawienie służby zdrowia w dotychczasowej strukturze organizacyjnej. Zobowiązał się przedłożyć do Kasy Chorych ofertę na całość usług zdrowotnych na rok 2000. Oferta została przyjęta, a kontrakt podpisany. 18 lutego 2000 r. na wspólnym posiedzeniu zarządów powiatu i miasta z udziałem dyrekcji ZOZ ustalono, że powołane zostaną 3-osobowe zespoły, których zadaniem będzie ustalenie zasad i terminu przejęcia lecznictwa otwartego. W dniu 13 marca 2000 r. zespoły spotkały się na pierwszym posiedzeniu. Ustalono, jakie materiały winien przygotować SP ZOZ.

Jak więc w świetle tych faktów mają się stwierdzenia: „miasto nie bardzo kwapi się, aby przejąć lecznictwo otwarte na swój garnuszek", „brak jakichkolwiek porozumień na linii SP ZOZ - Zarząd Miasta", „Rada SP ZOZ podjęła taką uchwałę 29 kwietnia 1999 r., ale miasto do tej pory wyłącznie dyskutuje na ten temat", „Na razie, władze miasta sprawiają wrażenie, jakby zupełnie nie interesowały się tematem".

Wydaje się, że autor artykułu, jak również wypowiadający się dyrektor zapomnieli o „drobnym" fakcie, że wdrożona została reforma służby zdrowia i należy działać zgodnie z jej założeniami, a nie oczekiwać, że budżet miasta pokryje skutki braku jakichkolwiek działań związanych z restrukturyzacją sanockiej służby zdrowia (...).

OD AUTORA:

Sytuacja w sanockiej służbie zdrowia jest jak u.... Mrożka. Dyrektor SP ZOZ mocno trzyma lecznictwo otwarte i nie chce wypuścić go z rąk, mimo iż musi do niego dokładać. Po co reanimuje ciężko chorego, zamiast się go pozbyć i upchnąć miastu, tego nie wiadomo. Zastępca burmistrza zarzuca dyrektorowi, że tkwi w starym systemie i nie podejmuje działań dotyczących restrukturyzacji służby zdrowia. Czy słusznie ? Jeśli tak, to coś z tym fantem trzeba zrobić. Może warto byłoby, aby obaj panowie na jakiś czas zamienili się miejscami? Na razie, podtrzymuję stwierdzenia zawarte w artykule. O zmianach będę informował.

MARIAN STRUŚ

Trzeba się spieszyć

Rozmowa z MARKIEM KUCHCIŃSKIM, wicewojewodą podkarpackim

AUTOR

– Jak odbiera pan decyzję podjętą przez Komisję Majątkową w sprawie zwrotu budynku Muzeum Narodowego Ziemi Przemyskiej kurii greckokatolickiej?

– Z faktami się nie dyskutuje.

– W jakim gronie zapadła decyzja o przekazaniu budynku muzeum?

– Komisja Majątkowa Rządu i Episkopatu wysłuchała 4 kwietnia wszystkich zaproszonych stron. Byli wśród nich zarówno przedstawiciele kurii bizantyjsko-ukraińskiej, jak i przedstawiciele władz samorządowych województwa, powiatu przemyskiego, samorządu miasta oraz wojewody. Samą decyzję komisja podejmowała za zamkniętymi drzwiami.

– Czy nie obawia się pan, że jej efektem będzie wzrost nastrojów antyukraińskich?

– Apeluję, by nie łączyć spraw mniejszości narodowych z obrządkami Kościoła katolickiego. Zadaniem Komisji Rządu i Episkopatu jest rozstrzyganie kwestii majątkowych pomiędzy Kościołem a państwem, nie zaś pretensji mniejszości narodowych. Kościół greckokatolicki, choć powszechnie utożsamia się go z narodowością ukraińską, jest przede wszystkim częścią Kościoła katolickiego.

– Jednak protesty mogą się pojawiać.

– Obecny rząd stanął przed wielkim zadaniem uregulowania spraw, które ciągną się od końca drugiej wojny światowej. W tym spraw majątkowych Kościoła.

Przemyśl jest miastem szczególnym. Od setek lat ma tu siedzibę biskupstwo greckokatolickie. Zaraz po wojnie komuniści powyrzucali grekokatolików ze wszystkich budynków. W ich miejsce umieszczono najczęściej instytucje publiczne. W konsekwencji przemyskie urzędy i instytucje, w tym kuratorium, przedszkola, biblioteki, muzeum, archiwum, domy pomocy społecznej i wiele innych, przejęły budynki po unitach. Państwo nie budowało w związku z tym nowych obiektów publicznych, a to oznaczało, że Przemyśl był miastem niedoinwestowanym. Po drugie, taka polityka władz komunistycznych umożliwiła „odgrzanie" problemów na tle narodowościowym. I w latach 90. objawiły się one. Obecnemu rządowi przyszło naprawić krzywdy popełniane nie przez nas, a nawet nie z naszej winy, lecz naszym kosztem.

– Ale głównie kosztem mieszkańców Przemyśla.

– Właściwie to całego województwa, bo obecnie problemy przemyskie są problemami podkarpackimi.

– W takim razie mieszkańcy Przemyśla mają pełne prawo oczekiwać pomocy ze strony wojewody i marszałka.

– Trzeba połączyć wysiłki wszystkich, by znaleźć jak najlepszą formę działania na rzecz tak ważnej, ponadregionalnej instytucji, jaką jest muzeum. Działania wojewody zmierzają w tym kierunku, by pomóc samorządowi województwa w przeniesieniu muzeum do nowej siedziby w ciągu 5 lat, a także pomóc starostwu w znalezieniu nowej siedziby.

– Jak znaleźć nową siedzibę i skąd będą pochodzić środki na tak poważne przedsięwzięcie?

– Są dwa rozwiązania: budowa nowego lokum albo przystosowanie starego, zabytkowego obiektu. O ostatecznym rozwiązaniu zdecyduje właściciel muzeum, czyli samorząd województwa podkarpackiego. Wojewoda podczas posiedzenia Komisji Majątkowej przedstawił następujące propozycje: zgodzi się na przekazanie budynku po dawnym urzędzie wojewódzkim przy placu Dominikańskim samorządowi województwa na potrzeby muzeum. Pod warunkiem, że z budżetu państwa sejmik otrzyma pieniądze na przystosowanie owego budynku do nowych potrzeb. Mieszczące się w nim starostwo oraz inne instytucje, w tym delegatura Podkarpackiego Urzędu Wojewódzkiego, otrzymają pieniądze na przygotowanie nowych siedzib. Tę opinię wojewody przedstawiłem zaraz po tym, jak przedstawiciel kurii bizantyjsko- ukraińskiej zrzekł się roszczeń w stosunku do innych nieruchomości na terenie Przemyśla, w tym do dawnego urzędu wojewódzkiego.

– Z tego wynika, że największą szansę powodzenia ma wariant adaptacji już istniejącego budynku na potrzeby nowej siedziby muzeum.

– Uważam, że adaptacja jest korzystniejsza z kilku względów. Po pierwsze, wybudowanie nowego budynku dla muzeum wymagać będzie olbrzymich nakładów, które dodatkowo będą potrzebne w bardzo krótkim czasie. Po drugie, przystosowanie istniejącego budynku, zabytkowego, dawnego klasztoru Ojców Dominikanów, zwiększa szanse zdobycia funduszy z różnych źródeł, w tym od konserwatora zabytków. Po trzecie, ratuje się w ten sposób kolejny zabytek. Ponadto, budynek ten znajduje się w bardzo dobrym miejscu, jest trzykrotnie większy od dotychczasowego, co stwarza możliwość rozwoju muzeum. I to jest chyba najważniejszy atut, w obecnym budynku muzeum wystawia się bowiem zaledwie 10 proc. zbiorów.

– Kiedy można się spodziewać rozpoczęcia prac, by zdążyć z nimi przed wyznaczonym 5-letnim terminem opuszczenia przez muzeum dotychczasowej siedziby?

– Zależeć to będzie m.in. od wspólnego działania wszystkich osób i instytucji zainteresowanych znalezieniem jak najlepszego rozwiązania. Trzeba się spieszyć, bo rezerwa budżetu państwa się kurczy.

JAN JAROSZ

EXPO-2000

Polski pawilon w stanie surowym

Korespondencja z Hannoveru

Dworzec Hannover-Messe/Laatzen jest nowy, pachnie świeżością. Dwa piętrowe perony wraz z dużą halą dworcową mają umożliwić podczas trwania wystawy EXPO-2000 sprawną odprawę ponad 100 tys. pasażerów dziennie. Przechodzę dwoma oszklonymi rurami z ruchomą podłogą na tereny wystawowe.

Wystawa światowa odbywać się będzie od 1 czerwca do 31 października br. na tradycyjnych terenach targów hannoverskich o powierzchni 100 hektarów oraz dodatkowo na nowo zagospodarowanym terenie wschodnim o powierzchni 60 ha. W wystawie weźmie udział rekordowo liczna reprezentacja 172 państw, 19 organizacji międzynarodowych, 7 uczestników nieoficjalnych, jak również 11 sponsorów EXPO.

Tuż przy ruchliwym wejściu „West" stoi gotowy od kilku tygodni pawilon Stolicy Apostolskiej – w kształcie rotundy. Nieco dalej wzrok przyciągają ciekawe kształty nie ukończonego jeszcze pawilonu egzotycznego Butanu, kraju położonego u podnóża Himalajów. Tutaj pracuje się żwawo, podobnie jak przy większości pawilonów, mimo że z nieba siąpi deszcz. Idąc dalej, mijamy hale, w których od 20 do 25 marca odbywały się międzynarodowe targi hannoverskie (HMI). Wzięło w nich udział 7250 firm z 65 krajów.

Na główny plac terenów wystawowych wchodzi się szerokimi, kilkudziesięciostopniowymi schodami. Z lewej strony ukazuje się „Preussag Arena", a z prawej – potężnych rozmiarów pawilon niemiecki, ze szkła, drewna i stali. Tu prace wykończeniowe już zakończono i obecnie wyposaża się wnętrze. Dalej prezentuje się Francja. Wnętrze tego dużego pawilonu jest prawie wykończone.

Wszystkie kraje, które zgodnie z hasłem wystawy „Człowiek – Przyroda – Technika" pragną zaprezentować swój dorobek kulturalny i gospodarczy, mają do wyboru: postawienie własnego pawilonu bądź wykorzystanie przydzielonej powierzchni w halach targów hannoverskich.

Sąsiadujące ze sobą pawilony polski i czeski idą równo – są gotowe w stanie surowym i rozpoczęto już wykańczanie wnętrza (we wrześniu w pawilonie polskim zaprezentuje się m.in. woj. podkarpackie). Chińczycy natomiast są opóźnieni. Nie osiągnęli jeszcze stanu surowego.

Jedynym pawilonem, który oddano już w pełni do użytku, jest „Postbox" poczty Deutsche Post, jako przedstawicielstwo jednego ze sponsorów EXPO.

Tutaj przyjmuje się od kilku tygodni pierwszych gości, którzy pragną popatrzeć z góry na zmieniający się z dnia na dzień wschodni teren wystawy.

Wszystko wskazuje na to, że krótko przed pierwszym czerwca wszelkie prace zostaną zakończone, a wszystkie pawilony będą gotowe na przyjęcie gości z całego świata.

NORBERT WOTZKA

Bijemy się w piersi

Przepraszamy Pana **Piotra Chmielińskiego** za opublikowanie 6 stycznia br. na naszych łamach wywiadu z Jackiem Pałkiewiczem („Duch, wola i zdrowie"), w którym naruszone zostało jego dobre imię. Redakcja przyznaje, że autor wywiadu dopuścił się zaniedbania etyki zawodowej cytując obraźliwe wobec Pana Chmielińskiego wypowiedzi swego rozmówcy bez weryfikacji faktów. Jednocześnie pragniemy podkreślić, że nie podzielamy poglądów wyrażonych w wywiadzie przez rozmówcę, a dotyczących Pana Chmielińskiego.

Redakcja

Zyskaj premię nie tracąc energii

SUPERSTOCK POLSKA

Jeśli planują Państwo docieplenie ścian, dachów, podłóg, wymianę okien, instalacji lub inne przedsięwzięcie zmniejszające straty ciepła, to proponujemy podwójną korzyść: oszczędność energii i...

premię termomodernizacyjną

która zwróci aż 25% kredytu

Premia termomodernizacyjna to pomoc finansowa dla inwestorów realizujących przedsięwzięcia termomodernizacyjne przy pomocy kredytów zaciąganych w bankach komercyjnych. Mogą ją otrzymać osoby fizyczne, wspólnoty i spółdzielnie mieszkaniowe oraz gminy. Warunkiem ubiegania się o premię termomodernizacyjną jest przedstawienie audytu energetycznego, tj. opracowania określającego parametry przedsięwzięcia z uwzględnieniem kosztów inwestycji oraz oszczędności energii.

Szczegółowe informacje znajdą Państwo na stronach internetowych Banku Gospodarstwa Krajowego: www.bgk.com.pl, Krajowej Agencji Poszanowania Energii: www.kape.gov.pl, oraz pod nr infolinii 0-801 666 664 od poniedziałku do piątku.

BANK GOSPODARSTWA KRAJOWEGO
Bank państwowy założony w 1924 roku

Wnioski o premię termomodernizacyjną można składać w bankach współpracujących:
Bank Ochrony Środowiska SA • Powszechny Bank Kredytowy SA • Bank Gospodarki Żywnościowej SA • LG Petro Bank SA • Bank Pocztowy SA • Krakowski Bank Spółdzielczy SA • Bank Przemysłowo-Handlowy SA • Bank Śląski SA • Kredyt Bank SA • BIG Bank Gdański SA • BIG Bank SA • Górnośląski Bank Gospodarczy SA • Gospodarczy Bank Południowo-Zachodni SA • Wielkopolski Bank Kredytowy SA • Małopolski Bank Regionalny SA • CUPRUM Bank SA • Warmińsko-Mazurski Bank Regionalny SA • BUD-BANK SA • Lubelski Bank Regionalny SA • Mazowiecki Bank Regionalny SA • Bank Handlowy w Warszawie SA • BRE Bank SA • Wschodni Bank Cukrownictwa SA • Gospodarczy Bank Wielkopolski SA • Bałtycki Bank Regionalny SA • BISE SA • Bank Unii Gospodarczej SA • GE Bank Mieszkaniowy SA • Spółdzielczy Bank Rozwoju „Samopomoc Chłopska" • Dolnośląski Bank Regionalny SA • Rzeszowski Bank Regionalny SA • Pomorsko-Kujawski Bank Regionalny SA • Bank Współpracy Europejskiej SA •

BGK – PEWNY PARTNER

„S" popiera Krzaklewskiego

Komisja Krajowa NSZZ „Solidarność", obradująca we wtorek w Gdańsku, poparła decyzję lidera związku, Mariana Krzaklewskiego, o starcie w wyborach prezydenckich i zobowiązała swoich przedstawicieli w Radzie Krajowej AWS do poparcia.

Za przyjęciem takiej uchwały opowiedziało się 52 związkowców, 3 było przeciwnych, a 9 wstrzymało się od głosu. Głosowanie było jawne.

Marian Krzaklewski nie krył zadowolenia z decyzji działaczy związkowych. – To była długa i szczera dyskusja, wszyscy wypowiadali się autentycznie i nikt nie obawiał się konsekwencji swojego głosowania. Jestem szczęśliwy, że „Solidarność" w taki właśnie sposób podeszła do tej decyzji. To bardzo wzmacnia nie tylko mnie osobiście, ale również nasze szanse w wyborach prezydenckich – powiedział lider „S" i AWS.

Wiceprzewodniczący „S", Józef Niemiec, wytłumaczył, że decyzja Komisji nie oznacza rezygnacji związku z uchwały podjętej na zjeździe krajowym w ub. roku. Delegaci postanowili wówczas, że „S" wesprze w kampanii tylko wspólnego kandydata, który będzie reprezentował całą Akcję Wyborczą Solidarność.

Kilkugodzinne obrady KK „Solidarności" odbywały się za zamkniętymi drzwiami. Z oficjalnych wypowiedzi liderów „S" wynikało, że decyzja Krzaklewskiego o starcie w wyścigu o fotel głowy państwa spotkała się z przychylnym przyjęciem działaczy.

Niemiec przyznał, że pojawiły się też zastrzeżenia do decyzji Krzaklewskiego.

– Była krytyczna ocena sytuacji pokazująca, że zgłaszanie kandydatury Mariana Krzaklewskiego – przywódcy ugrupowania mającego niskie notowania – jest ryzykowne. Podnoszono, że ta decyzja może być obarczona niebezpieczeństwem, szczególnie w strukturach związkowych, które w dużej części są niezadowolone z tego, że postulaty związkowe nie są w pełni lub w ogóle realizowane – wyjaśniał Niemiec.

– Padały też stwierdzenia, że z tego powodu wśród związkowców będzie trudnym zadaniem promowanie Krzaklewskiego jako kandydata na prezydenta – powiedział Niemiec. **PAP, MC**

Spór o prezesa totolotka

Zdaniem wicepremiera, Leszka Balcerowicza, mianowanie nowego prezesa Totalizatora Sportowego odbyło się „nie według kryteriów merytorycznych". Premier Jerzy Buzek oczekuje wyjaśnień ministra skarbu w sprawie tej nominacji.

Rada nadzorcza Totalizatora Sportowego SA odwołała w poniedziałek dotychczasowego prezesa, Sławomira Sykuckiego i powołała na jego miejsce zawieszonego prezesa PZU SA – Władysława Jamrożego.

Premier Buzek powiedział wczoraj, że minister skarbu Emil Wąsacz ma mu złożyć wyjaśnienia w tej sprawie, „ponieważ są wątpliwości".

Wczoraj Balcerowicz zwołał konferencję prasową, by skomentować decyzję o powołaniu Jamrożego na prezesa totolotka.

– Nigdy nie było żadnych uzgodnień pomiędzy AWS i UW, dotyczących Totalizatora Sportowego. Sugestie, że takie uzgodnienia były, są fałszywe – podkreślał wicepremier.

– Wypowiadam się dlatego, że ta decyzja może rzucić cień na całą koalicję – wyjaśnił Balcerowicz. – Czy chodzi o to, że to jest skok na kasę? – pytali dziennikarze. – Nie wiem, bo jeśli się formułuje zarzuty, trzeba przedstawić dowody – odpowiedział wicepremier. – Miejsca, które są szczególnie wrażliwe, jeśli chodzi o ogromne pieniądze, powinny być przedmiotem niezwykle starannego doboru ludzi – dodał.

Wicepremier uważa, że „minimum naprawy tej sytuacji", to „zatrudnienie bardzo fachowego i bezstronnego składu rady nadzorczej". – Rada nadzorcza jest zawsze po to, by patrzeć na ręce zarządowi każdej spółki, a szczególnie dotyczy to tego przypadku – powiedział Balcerowicz.

Zaznaczył też, że ta sprawa „nie może być poza zakresem uwagi premiera". Premier Buzek pytany o zmianę na stanowisku prezesa TS przypominał, że „konstytucyjnie odpowiedzialny za politykę kadrową, jeśli chodzi o obsadę rad nadzorczych, jest minister skarbu". **PAP, MC**

PAP - ANDRZEJ RYBCZYŃSKI

Czas Boryny

Izbę jak z powieści „Chłopi" Reymonta (na zdjęciu) i wiele innych eksponatów można obejrzeć na otwartej w warszawskim Muzeum Etnograficznym wystawie pt. „Czas Boryny, czas Ziemi Obiecanej". Wystawa, która będzie czynna do sierpnia br. została zorganizowana z okazji obwołania roku 2000 – rokiem Władysława Reymonta.

Więcej pieniędzy

DEMONSTROWALI POLICJANCI

Kilkuset policyjnych związkowców pikietowało we wtorek Komendę Główną Policji oraz Kancelarię Premiera. Domagali się m.in. większych nakładów na policję oraz przestrzegania praw związkowych.

Biedny policjant to policjant skorumpowany i niedoszkolony. Nasze kierownictwo notorycznie i systematycznie nie przestrzega ustawy o związkach zawodowych, nie uzgadnia z nami uposażeń, a nasze warunki pracy są złe – powiedział przewodniczący Krajowej Komisji Wykonawczej NSZZ Policjantów, Antoni Duda.

– Nie możemy się zgodzić na propozycje związkowców, aby odebrać znaczące sumy z podwyżki dla ludzi z dużym doświadczeniem i zakresem obowiązków, po to, aby dołożyć po kilka – od 5 do 10 zł brutto – pozostałym policjantom – powiedział rzecznik komendanta głównego policji, Paweł Biedziak. Podkreślił, że stałoby to w sprzeczności z wprowadzanym w policji motywacyjnym systemem płac.

Delegacja związkowców spotkała się w Komendzie Głównej z gen. Ireneuszem Wachowskim, zastępcą szefa policji, któremu przedstawiła swoje zarzuty.

– Generał nas olał – powiedział Duda po spotkaniu. – My go wylejemy – krzyczało kilkuset policjantów. Związkowcy skandowali „Generałów do kontroli!", „Dajcie żyć!" i „Sami swoi". Przez większość pikiety policjanci używali gwizdków. Trzymali transparenty – m.in. „Nie róbcie z nas żebraków".

Następnie protestujący policjanci – eskortowani przez funkcjonariuszy Komendy Stołecznej – pojechali przed Kancelarię Premiera. Reprezentacja związkowców wręczyła przedstawicielowi premiera petycję. Przypominano w niej m.in. o podpisanym w 1996 r. porozumieniu, w którym MSWiA i KGP zapowiedziały wyrównanie poziomu płac oraz świadczeń policjantów i żołnierzy. Według związkowców, nie jest ono wprowadzane w życie.

O odwołanie komendanta głównego policji i jego pierwszego zastępcy wystąpi do MSWiA Krajowa Komisja Wykonawcza NSZZ Policjantów – poinformował po demonstracji Antoni Duda. **PAP, MC**

Kiszczak zeznaje

Nie kazałem strzelać

Były minister spraw wewnętrznych, gen. Czesław Kiszczak zeznał we wtorek w procesie „Wujka", iż nie wydał zgody na użycie broni w kopalni, użyto jej spontanicznie.

Zeznaje on jako świadek przed Sądem Okręgowym w Katowicach. Toczy się tam proces 22 b. zomowców, oskarżonych o pacyfikację w grudniu 1981 r. kopalni „Wujek" i „Manifest Lipcowy".

– Wydałem rozkaz, aby siły milicyjne i wojskowe wycofały się z kopalni „Wujek". Nie zgodziłem się na użycie broni. Dwie godziny później otrzymałem wiadmość, że broni użyto; są zabici i ranni – mówił Kiszczak. – Z informacji, które dostałem z różnych źródeł wynikało, że broni użyto spontanicznie w obronie zdrowia i życia funkcjonariuszy – dodał.

Zeznał też, że o użyciu broni dzień wcześniej w kopalni „Manifest Lipcowy" dowiedział się dopiero 16 grudnia.

Kiszczak po złożeniu zeznań odpowiadał jeszcze na pytania stron.

W grudniu 1981 r. 75-letni dziś gen. Kiszczak kierował Ministerstwem Spraw Wewnętrznych.

Na początku pierwszego procesu „Wujka" sprawa Kiszczaka ze względu na stan jego zdrowia została przeniesiona do Warszawy. W 1996 r. tamtejszy Sąd Okręgowy uniewinnił go, jednak po apelacji wyrok uchylono. Uznano, że ze względu na stan zdrowia nie może uczestniczyć w ponownym procesie. W grudniu ub. r. sąd na podstawie opinii autorytetów lekarskich uznał, że Czesław Kiszczak może odpowiadać za przyczynienie się do tragedii „Wujka", jednak jego warszawski proces jeszcze się nie rozpoczął.

W wyniku pacyfikacji dwóch śląskich kopalń na początku stanu wojennego zginęło 9 górników, kilkudziesięciu zostało rannych. **PAP, MC**

Ekologię musimy dostosować do norm UE

Kto zapłaci

Według rządu, główne koszty wprowadzenia w życie standardów Unii Europejskiej w zakresie ochrony środowiska poniosą samorządy. Potrzebujemy na to pieniędzy Unii Europejskiej – odpowiadają samorządowcy.

Podczas wtorkowej konferencji na temat dostosowania polskiego prawa dotyczącego ekologii do norm Unii, wiceminister ochrony środowiska, Janusz Radziejowski i główny negocjator Jan Kułakowski podkreślali, że to właśnie władze lokalne będą odpowiedzialne za inwestycje, dzięki którym nie tylko polskie prawo, ale i rzeczywistość będą odpowiadać standardom UE.

Polscy negocjatorzy nie ukrywają, że ochrona środowiska jest jednym z najtrudniejszych obszarów negocjacyjnych – Polska ubiega się o 14 okresów przejściowych w tej dziedzinie. Rząd zakłada np., że będziemy potrzebowali od 8 do 13 lat na inwestycje dotyczące oczyszczania ścieków; 10 lat na wprowadzenie unijnych rozwiązań w gospodarce odpadami, 8 lat na dostosowanie jakości wody pitnej, a 4 lata – na dostosowanie jakości benzyny i olejów napędowych.

– Twierdzenie, że samorządy są w stanie podołać wszystkim kosztom w zakresie budowy oczyszczalni ścieków czy kanalizacji są chyba na wyrost. Bez funduszy dodatkowych np. pomocowych z Unii, samorządy nie będą w stanie podołać temu zadaniu – ocenia Barbara Kozłowska z Urzędu Marszałkowskiego w Łodzi.

Inni samorządowcy obawiali się, że inwestycje proekologiczne zostaną zahamowane, bo samorządy mają także inne zadania, więc ubywa im pieniędzy. Mają więc obawy, czy wszystko zostanie zrobione na czas. **PAP, MC**

„Ośmiornica" w sieci UOP

21 osób podejrzanych o udział lub współpracę z dwiema łódzkimi grupami przestępczymi, tzw. „ośmiornicą" i „ośmiornicą bis", zatrzymali w ciągu ostatnich dwóch dni funkcjonariusze Urzędu Ochrony Państwa.

Zatrzymani, w tym naczelnik Urzędu Skarbowego, agenci celni, celnicy i biznesmeni pochodzą z województw: łódzkiego, mazowieckiego, małopolskiego i dolnośląskiego.

Naczelnik US, działającego na terenie woj. łódzkiego, jest podejrzany o przyjęcie łapówki w wysokości 150 tys. zł w zamian za podejmowanie korzystnych decyzji wobec firmy winiarskiej, działającej w strukturze „ośmiornicy". Dwaj agenci celni – o wręczanie łapówek celnikom, a dwaj celnicy o ich przyjmowanie i udzielanie pomocy członkom „ośmiornicy bis". Pozostali zatrzymani to biznesmeni, działający w strukturach jednej lub drugiej grupy, głównie „ośmiornicy bis".

Tzw. „łódzka ośmiornica" to grupa zajmująca się głównie oszustwami gospodarczymi i podatkowymi, w tym wyłudzeniami towarów. **PAP, MC**

Do Brazylii bez wiz

23 kwietnia br. wchodzi w życie umowa między rządami RP i Brazylii o ruchu bezwizowym, podpisana 14 lipca 1999 roku w Brasilii.

Zgodnie z umową, obywatele obydwu państw, legitymujący się ważnym paszportem uprawniającym do przekraczania granicy państwowej, mogą wjeżdżać i przebywać na terytorium drugiego państwa bez wiz do 90 dni.

Umowa nie obejmuje przyjazdów w celu podjęcia pracy lub innej działalności zarobkowej ani na pobyt stały.

Obie strony zastrzegły sobie prawo do odmowy wyrażenia zgody na wjazd lub pobyt na swoim terytorium obywateli drugiego państwa, uznanych za osoby niepożądane. **PAP, MC**

To już trzeci proces

Zaczął się trzeci już proces b. milicjanta Ireneusza Kościuka, oskarżonego o udział w śmiertelnym pobiciu 19-letniego Grzegorza Przemyka w maju 1983 r. w komisariacie na warszawskiej Starówce.

38-letni Kościuk, który dziś jest policjantem w Biłgoraju, nie przyznał się we wtorek przed Sądem Okręgowym w Warszawie do udziału w tej jednej z najgłośniejszych zbrodni aparatu władzy PRL z lat 80. Kościuk zapowiedział, że nie będzie składał wyjaśnień, ani odpowiadał na pytania. Odpowiadającemu z wolnej stopy mężczyźnie grozi do 10 lat więzienia.

Według odczytanego we wtorek aktu oskarżenia, udział Kościuka w biciu Przemyka miał polegać na kilkakrotnych silnych uderzeniach go łokciami w brzuch. Wskutek ciosów Przemyk doznał m.in. zapalenia otrzewnej, co było jedną z przyczyn śmierci. **PAP, MC**

Putin gościem Kuczmy

ULOTNY GAZ I DŁUG

Rozmowy o gazie i ukraińskich długach za ten surowiec zdominowały wczorajsze spotkanie prezydentów Rosji i Ukrainy – Władimira Putina i Leonida Kuczmy.

Tego, co się dzieje z rosyjskim gazem na terytorium Ukrainy, w żaden sposób nie można nazwać zjawiskiem cywilizowanym – przyznał Kuczma. – Nie wiadomo właściwie, do czyjej kieszeni idą pieniądze za gaz podkradany z rurociągów tranzytowych. Z pewnością nie zarabia na tym państwo, bo jego dług wobec Rosji ciągle wzrasta – powiedział otwarcie prezydent Ukrainy.

Rosja eksportuje rocznie przez Ukrainę około stu miliardów metrów sześciennych gazu. Ukraina importuje z Rosji ponad sześćdziesiąt miliardów metrów sześciennych, z tego połowa to opłata za tranzyt. Nie wiadomo dokładnie, ile wynosi dług Kijowa za dostarczony dotychczas surowiec. Ukraińcy przyznają się do 1,4 miliarda dolarów, Rosjanie mówią o dwóch.

Obydwie strony zadeklarowały chęć przejścia na rozliczenia gotówkowe (dotychczas dominował barter, czyli towar za towar). Taka zmiana byłaby prawdziwą rewolucją na rynku gazu i uderzy w struktury mafijne zarówno na Ukrainie, jak w Rosji.

Według nieoficjalnych informacji Putin zaproponował Kuczmie, aby Ukraińcy swój dług wobec Rosji spłacili akcjami najlepszych przedsiębiorstw.

Putin wyraził przekonanie, że Ukraina i Rosja wkraczają w nowy, bardziej dynamiczny rozwój stosunków. Przyznał przy tym, że innej alternatywy nie ma. – Ukraińska i rosyjska krew mieszały się przez kilka stuleci. Dlatego nasze obecne stosunki muszą być jak najbliższe, rodzinne i strategiczne – powiedział.

Po południu Putin przyjechał do Sewastopola na Krymie. Obydwaj prezydenci złożyli wieńce pod pomnikiem „Obrońców Sewastopola". Telewizja STB poinformowała, że w pobliżu tego pomnika na Putina czekała prawie stuosobowa grupa miejscowych Rosjan z plakatami. Jeden z nich głosił: „Putin – nasz prezydencie –zajmij się Rosją". Wielu miejscowych Rosjan uważa, że Krym powinien należeć nie do Ukrainy, a do Rosji. Jednak Putin nie spotkał się z demonstrantami. Jak twierdzi ukraińska telewizja, nawet nie widział ich, gdyż jego limuzynę skierowano inną trasą. Podobno miejscowi Rosjanie są tym bardzo rozdrażnieni.

PAP, PS

Polski ksiądz musi opuścić Białoruś

Modły wiernych

Wierni z katolickiej parafii Podwyższenia Świętego Krzyża w Brześciu zapowiadają, że nie przerwą modłów o pozostawienie na Białorusi swojego księdza Zbigniewa Karolaka. Wczoraj przez kilka godzin modlili się pod Urzędem Miejskim.

Kilkugodzinną modlitwę rozpoczęli po tym, jak żaden z urzędników nie zechciał przyjąć od nich petycji w obronie księdza. Władze miejskie wezwały nawet milicję, uznając grupę kilkudziesięciu wiernych za nielegalną demonstrację. Funkcjonariusze szczelnym kordonem otoczyli budynek urzędu, jednak nie interweniowali. Naprzeciwko siebie stanęli milicjanci i rząd klęczących osób.

Ksiądz Zbigniew Karolak w zeszły czwartek otrzymał od władz polecenie opuszczenia Białorusi do godziny dziesiątej wieczorem w piątek, następnego dnia. Powiedział wtedy, a we wtorek stanowisko swoje podtrzymał, że z Białorusi nie wyjedzie. W rozmowie telefonicznej z PAP dodał, że może to uczynić jedynie na polecenie zwierzchnika Kościoła katolickiego na Białorusi kardynała Kazimierza Świątka.

Urzędnicy utrzymują, że brzeski proboszcz od czterech lat swoją działalność duszpasterską prowadzi bez zezwolenia na pracę. Nie przedłużając mu rejestracji, wymaganej dla zagranicznego duchownego, białoruskie władze pozbawiły go możliwości legalnej pracy.

Brak pozwolenia na pracę z kolei skutkował niemożnością otrzymania wizy. Ksiądz Karolak zatem nie mógł się na Białorusi zameldować, o co też jest oskarżany. – Dokumenty o tym, że nie mam rejestracji zobaczyłem dopiero pod koniec zeszłego roku. Przez ostatnie cztery lata nie miałem jednak żadnych problemów – ani z przekraczaniem granicy, ani z urzędem meldunkowym – powiedział.

Jak poinformowało PAP anonimowe źródło w brzeskiej policji, rzeczywiście, mimo że proboszcz naruszał białoruskie prawo, nikt nie robił mu z tego powodu problemów. Teraz jednak przestano przymykać oczy.

Od piątku, gdy ks. Karolak miał opuścić Białoruś, w jego kościele przez całą dobę czuwają wierni. Proboszcz razem z nimi. Parafianie mówią, że nie dopuszczą, by wyrzucono ich kapłana. Ze swoją petycją zamierzają chodzić pod urząd miejski aż do skutku.

PAP, PS

Ranking Unii Europejskiej

Ubogie Podkarpacie

W opublikowanym wczoraj rankingu zamożności regionów w państwach kandydujących do UE, pierwsze miejsce zajęła Praga, a ostatnie – województwo świętokrzyskie. Unia wspomaga regiony uboższe ze specjalnych funduszy.

Z 50 regionów w 10 krajach Europy Środkowej, tylko dwa przekroczyły próg 75 proc. unijnego PKB na mieszkańca, co automatycznie dyskwalifikuje je z udziału w funduszach strukturalnych UE przeznaczonych na rozwój zapóźnionych regionów: czeska Praga (119 proc.) i słowacka Bratysława (96 proc.).

Najniższy wskaźnik zamożności spośród wszystkich regionów państw kandydujących ma województwo świętokrzyskie. Wartość produktu krajowego brutto na jednego mieszkańca w przeliczeniu na umowne jednostki siły nabywczej sięgnęła w latach 1995-97 na obszarze obecnego woj. świętokrzyskiego zaledwie 24 proc. średniej unijnej. W grupie dziesięciu najuboższych regionów Europy Środkowej znalazły się także województwa lubelskie (25 proc.), podlaskie (25 proc.), podkarpackie (26 proc.) i warmińsko-mazurskie (26 proc.).

Najzamożniejszymi polskimi regionami są województwa mazowieckie (49 proc.), śląskie (40 proc.) i wielkopolskie (36 proc.).

Unijny urząd statystyki Eurostat zastrzega, że klasyfikacja ta nie przesądza o przyszłym podziale funduszy na rozwój regionów w państwach Europy Środkowej. Jest jednak jasne, że sporządzono ją właśnie w celu porównania potrzeb finansowych poszczególnych regionów, po poszerzeniu UE. **PAP, PS**

Pałowanie studentów

Mołdawska policja użyła wczoraj pałek, rozpędzając w Kiszyniowie ok. 20 tys. studentów, którzy protestowali przeciw aresztowaniu swoich stu kolegów, uczestniczących poprzedniego dnia w demonstracji.

Studenci protestowali w poniedziałek przeciw pozbawieniu ich bezpłatnych przejazdów środkami komunikacji miejskiej. Gdy obrzucili siedzibę władz Kiszyniowa kamieniami, doszło do starć z policją i aresztowań.

Wczoraj studenci uzyskali od przewodniczącego parlamentu Dumitru Diacova obietnicę zwolnienia kolegów. Burmistrz Kiszyniowa obiecał, że rada miejska zrewiduje zniesienie bezpłatnego przejazdu dla studentów. Gdy tłum demonstrantów rósł, policja przystąpiła do interwencji, używając pałek. Funkcjonariusze obstawili ratusz, parlament i siedzibę prezydenta.

Decyzja o zniesieniu bezpłatnych przejazdów dla młodzieży akademickiej weszła w życie w poniedziałek. Stypendia w Mołdawii wynoszą – w przeliczeniu – od 12 do 28 złotych miesięcznie i rzadko są w ogóle wypłacane. Duża część studentów jeździ regularnie do rodziny po prowiant, który pozwala im przetrwać w Kiszyniowie.

PAP, PS

W SKRÓCIE

Nie godzi się z czystkami

Bisłan Gantamirow, dowodzący lojalnymi wobec Moskwy oddziałami czeczeńskiej milicji, podał się wczoraj nieoczekiwanie do dymisji. Gantamirow był pierwszym zastępcą Nikołaja Koszmana – przedstawiciela rządu rosyjskiego w Czeczenii. W wywiadzie dla telewizji RTR, Gantamirow wyjaśnił, że nie zgadza się z operacjami „oczyszczania" czeczeńskich miejscowości. „Czystki" są zazwyczaj brutalnymi akcjami specjalnych oddziałów rosyjskiej milicji i żołnierzy kontraktowych, przeczesujących zajęte miejscowości w poszukiwaniu bojowników.

Demonstracja w Hanoi

Kilkudziesięciu Wietnamczyków zorganizowało wczoraj bezprecedensowy jak na warunki wietnamskie protest uliczny w centrum Hanoi. Hałaśliwa demonstracja miała miejsce przed budynkiem głównej siedziby wietnamskiej partii komunistycznej przy placu Ba Dinh. Protestujący – mieszkańcy południowowietnamskiej prowincji Dong Thap – domagali się demokracji. Na miejsce wysłano funkcjonariuszy sił bezpieczeństwa w cywilnych ubraniach, którzy usiłowali przekonać zgromadzonych, by opuścili plac. Nikogo nie aresztowano. Policjanci w mundurach zablokowali ulice, prowadzące na Ba Dinh, nie dopuszczając gapiów na miejsce. Po godzinie demonstranci rozeszli się.

Beton na torach

Jedna osoba poniosła śmierć, 21 obrażenia w wyniku kolizji dwóch pociągów pasażerskiego i towarowego, do której doszło wczoraj w Belgii. Maszynista jednego z pociągów zmarł po przewiezieniu do szpitala. Trzy osoby są w stanie ciężkim. Pociągi zderzyły się pomiędzy miastami Namur i Charleroi, ok. 50 km na południe od Brukseli. Pierwszy – towarowy – wykoleił się, kiedy uderzył w porzuconą na torach płytę betonową. Zaraz potem najechał nań z naprzeciwka pociąg osobowy. Istnieje podejrzenie, że sprawcami wypadku były dzieci. Na pół godziny przed zdarzeniem maszynista jednego z przejeżdżających tą trasą pociągów międzynarodowych sygnalizował, że na torach bawią się dzieci.

Złodziejskie wychodne

Rząd Argentyny rozpoczął czystki w krajowym systemie więziennictwa po tym, jak pojawiły się oskarżenia, że z niektórych zakładów wypuszczano więźniów i używano ich do „brudnej roboty". Przestępcy mieli być wysyłani na rozboje i kradzieże, po czym dzielić się łupami ze służbami więziennymi. Jeden z nich miał także otrzymać zadanie zabicia sędziego, który zajmował się rozpracowywaniem nielegalnego procederu.

Król piratem drogowym

Szwedzki król Karol XVI Gustaw publicznie przeprosił za przekroczenie dopuszczalnej prędkości podczas jazdy swym ferrari po duńskiej autostradzie. Wykroczenia dopuścił się w sobotę w pobliżu Kopenhagi. Monarcha jechał akurat na lotnisko po swe dzieci, by zabrać je na przyjęcie z okazji 60. urodzin duńskiej królowej Małgorzaty II. Automobilowe pasje Karola XVI Gustawa są powszechnie znane. Monarcha jechał z szybkością 140 kilometrów na godzinę.

PAP, PS

PAP-EPA

Telewizyjne wystąpienie prezydenta Zimbabwe, Roberta Mugabe.

Prezydent Zimbabwe poparł pogromy białych

Rocznica we krwi

W atmosferze przemocy Zimbabwe obchodziło wczoraj 20. rocznicę przejęcia władzy przez murzyńską większość. Weterani walk wyzwoleńczych przejmują obecnie siłą ziemie białych farmerów.

Około 60 tysięcy weteranów wojny z lat 60. i 70. zajęło od lutego około tysiąca farm, głównie należących do białych. W ubiegłym tygodniu zginął pierwszy biały farmer, wczoraj zginął następny. Martin Olds został zaatakowany w swym gospodarstwie koło Bulawajo. O zdarzeniu poinformowała przez telefon agencję Reuters matka zabitego, Gloria Olds. Sąsiedzi Oldsów twierdzą, że napastnicy nie dopuścili na teren farmy karetki pogotowia.

Prezydent Zimbabwe, Robert Mugabe, w okolicznościowym telewizyjnym przemówieniu do narodu nie wezwał do przerwania agresji. Po innej wypowiedzi nazwał białych farmerów „wrogami państwa". Prezydent popiera weteranów, gdyż zależy mu na tym, żeby zyskać popularność przed planowanymi na maj wyborami parlamentarnymi. Uzasadnieniem ideologicznym jest głód ziemi wśród murzyńskiej ludności wiejskiej, ale skonfiskowane farmy trafiają głównie w ręce otaczającej Mugabe koterii.

Od kilku tygodni trwa w tym kraju zorganizowana akcja wypierania białych siłą z ich posiadłości pod pretekstem zapewnienia ziemi uprawnej rodzinom murzyńskim. Akcja ta, realizowana przez weteranów wojny partyzanckiej z rasistowskimi rządami białej mniejszości, cieszy się pełnym poparciem prezydenta.

Około 2 proc. z 12,5 mln mieszkańców Zimbabwe to biali, z czego 4,5 tys. to farmerzy. Według Mugabego, do białych należy 70 proc. najlepszej ziemi uprawnej. W warunkach pogrążającej się coraz bardziej w kryzysie gospodarki Zimbabwe, farmy te są obecnie najlepiej prosperującymi i najzyskowniejszymi przedsiębiorstwami w kraju.

W 1965 roku biali osadnicy w ówczesnej Południowej Rodezji ogłosili niezależność tego terytorium od Wielkiej Brytanii, czego wspólnota międzynarodowa nie uznała. Rasistowski reżim zgodził się na demokratyczne wybory po 15-letniej wojnie partyzanckiej, której przewodzili Mugabe i jego późniejszy rywal polityczny, Joshua Nkomo. **PAP, PS**

Prawa człowieka na Kubie

Hawana potępiona

ONZ-owska Komisja Praw Człowieka potępiła wczoraj fakty naruszania praw człowieka na Kubie. W Hawanie odbyła się w związku z tym 100-tysięczna demonstracja.

Rezolucję w sprawie naruszania praw człowieka, zgłoszoną przez Polskę i Czechy, przyjęto głosami 21 z 53 członków Komisji. Osiemnaście krajów głosowało przeciwko rezolucji, 14 wstrzymało się od głosu.

W rezolucji wyrażono zaniepokojenie „stałym gwałceniem podstawowych swobód w tym kraju", szczególnie represjami wobec dysydentów politycznych.

Ponad 100 tys. osób manifestowało wczoraj przed ambasadą Czech w Hawanie. Demonstranci zebrali się na wezwanie rządu kubańskiego, powiewając flagami narodowymi. Niektórzy w koszulkach z podobiznami 6-letniego Eliana Gonzaleza. Wznosili okrzyki „zdrajcy" i „marionetki", oskarżając Czechów, że są wspólnikami USA.

Władze kubańskie tegoroczną debatę w Genewie połączyły ze sprawą Eliana Gonzaleza – sześcioletniego chłopca, uratowanego w listopadzie ubiegłego roku z katastrofy statku, którym wraz z matką uciekał z Kuby do USA. Batalia o prawo opieki nad dzieckiem – o które stara się kubański ojciec chłopca – jest przedstawiana w Hawanie jako dowód łamania praw człowieka przez rząd Stanów Zjednoczonych.

Telewizja kubańska pokazała wczoraj nowy dom Eliana, w którym chłopiec ma zamieszkać po powrocie z USA. Dom jest luksusuową rezydencją położoną nad morzem. Chłopiec zamieszka w nim na trzymiesięczny okres przejściowy z grupą kolegów, nauczycieli i terapeutów. Po tym okresie chłopiec będzie musiał wrócić do skromnego domu swojego ojca.

PAP, PS

Rynek certyfikatów

Towarzystwo Funduszy Inwestycyjnych Skarbiec w najbliższych dniach złoży do Giełdy Papierów Wartościowych wniosek o pierwsze notowanie certyfikatów inwestycyjnych funduszu Skarbiec Gwarancja 2002.

Będzie to debiut nowego sektora na rynku – powiedział prezes GPW Wiesław Rozłucki. Dodał, że nowy produkt zwiększy podaż papierów wartościowych oraz umożliwi inwestorom większe zróżnicowanie portfela.

Zamknięty fundusz inwestycyjny Skarbiec Gwarancja 2002 inwestuje w polskie papiery dłużne, głównie obligacje Skarbu Państwa o stałym oprocentowaniu. 23 proc. aktywów funduszu zainwestowano w instrumenty pochodne, w terminowe transakcje opcyjne na indeks Dow Jones Eurostoxx 50. Indeks ten opiera się na akcjach 50 najbardziej płynnych spółek z krajów Unii Europejskiej – poinformował prezes TFI Skarbiec, Andrzej Dorosz.

– Tak skonstruowane certyfikaty inwestycyjne dają możliwość pośredniego inwestowania w papiery notowane za granicą – powiedział prezes Rozłucki. Dodał, że rynek certyfikatów będzie miał duże perspektywy, jeśli fundusze zaproponują oferty konkurencyjne w stosunku do bezpośredniego kupowania zagranicznych akcji.

Certyfikaty inwestycyjne funduszu Skarbiec Gwarancja można było kupić w ofercie publicznej na przełomie lutego i marca tego roku. Sprzedano 752 350 certyfikatów i zebrano aktywa o wartości 75 235 000 zł. Cena emisyjna jednego certyfikatu wynosiła 100 zł.

Fundusz Skarbiec Gwarancja jest funduszem terminowym. W październiku 2002 roku fundusz wykupi od posiadaczy certyfikaty po gwarantowanej cenie 100 zł. Każdy inwestor ma pewność, że na koniec trwania funduszu za każdy certyfikat uzyska 100 zł, a dodatkowo zysk związany ze wzrostem indeksu Dow Jones Eurostoxx **PAP, MC**

Układ z wierzycielami

NISKO. TARNOBRZEG. Tylko realizacja postępowania ugodowego daje szansę wierzycielom na odzyskanie zaległych należności od Zakładów Mięsnych SA. W przeciwnym razie grozi im upadłość.

Do takiego wniosku doszli przedstawiciele dyrekcji Zakładów Mięsnych podczas spotkania z największymi swoimi wierzycielami w Podkarpackiej Izbie Rolniczej w Tarnobrzegu. Uczestniczyli w nim przedstawiciele firm reprezentujących 80 proc. kapitału wierzycielskiego. Dyrektor handlowy Zakładów Mięsnych, Jerzy Kowalczuk, poinformował, że największy akcjonariusz firmy zaakceptował program naprawczy i przedstawił stanowisko dotyczące postępowania ugodowego. W jego myśl zakład ma wypłacić w całości wierzytelności do 5 tys. zł. Zaległości powyżej tej kwoty zostaną wypłacone w ratach, jeżeli nastąpi ich umorzenie o 30-40 proc.

– W przypadku braku ugody Zakładów Mięsnych z wierzycielami, zarząd spółki będzie zmuszony do ogłoszenia upadłości. Wtedy wierzyciele uczestniczący w postępowaniu ugodowym znajdą się na szóstym miejscu w kolejce do odzyskania należności – powiedział Wojciech Wanatowicz, nadzorca sądowy. **max**

AKCJE – notowania 18 bm.

Nazwa papieru	Kurs bieżący w zł 18.04.2000 r.	Kurs poprzedni w zł 17.04.2000 r.	Zmiana w %	C/Z	Stopa dywidendy w %	Obr. w szt.	Oferta szt.	Real. szt.	Dogrywka szt.
RYNEK PODSTAWOWY									
AGORA	106,00ns83	101	5	49,8		22484	2.752S	276	
AGROS	31	31,4	-1,3	179,2		1145	322K	322	
AMERBANK	27,30nk23	27,3	0	17,3		1483	114K	0	
AMICA	35,5	34,5	2,9	7,3		13423			246
AMS	59,00ns28	57,2	3,1	x		4838	575S	0	
ANIMEX	6,05	5,7	6,1	x		1534	174S	0	
ATLANTIS	2,72	2,69	1,1	x		7356	3.458K	3458	
BEŁCHATÓW	19,70nk64	19,6	0,5	x	7,6	1605	3.116K	400	
BEST	15,2	14,2	7	x		10715	3.710S	3710	
BIG	10,6	10	6	21,6	0,8	17391	1.215K	1215	462
BK	13,30nk98	13,2	0,8	7,7	2,3	1684	11.831K	0	
BORYSZEW	7,9	7,2	9,7	8,4		7897			
BOŚ	75	70,1	7	10,3	2	925			600
BPH	193	185,5	4	122,6	2	1777	381K	381	809
BRE	133	129	3,1	4,6	2,3	13803	3.020K	3020	57
BSK	275	269,5	2	12,8	1,6	3559	223K	223	1000
BUDIMEX	29,9	28,4	5,3	23,9		22061	333K	333	6934
BWR	2,8	2,75	1,8	x		16195	414S	414	1734
BYTOM	7,80ns35	7,7	1,3	36,6		937	173S	0	
CENTROZAP	12,50ns78	12	4,2	x	6	665	2.552S	209	
CERSANIT	33,00ns57	30	10	24,1		10765	2.932S	1070	
COMARCH	201	198	1,5	50,1		6397	314K	314	43
COMPENSA	24	25	-4	x		813	82K	82	
COMPLAND	98,6	97,2	1,4	37,5		17073	471K	471	3130
DĘBICA	37,4	35,5	5,4	8,2	3,7	7009			152
DROSED	56,20nk62	56,1	0,2	17,2		403	768K	200	
ECHO	125,00ns64	116,5	7,3	10,3		516	193S	0	
ELBUDOWA	33	31,1	6,1	7	12	26590	784S	784	18116
ELEKTRIM	59	61,2	-3,6	42,4		259402	46.291K	46291	46815
ELEKTROEX	3,10ns47	3	3,3	x		13656	15.921S	6441	
ELMONTWAR	2,5	2,4	4,2	7,2	2	16467	916S	916	500
ELZAB	29,2	28,8	1,4	13,7	8,5	1641	98K	98	100
ENERGOPŁD	23,6	22,5	4,9	11,7		653			100
ENERGOPN	19,3	18,5	4,3	15,5		3617	117S	117	
ESPEBEPE	6	5,95	0,8	5,3		4001	153S	153	
EXBUD	42,20nk28	42,5	-0,7	25,6		15601	13.763K	8252	
FARMACOL	17,5	16,9	3,6	7,7		9917	787K	787	425
FARMFOOD	23	19,9	15,6	47,7		26968	3.282K	3282	5307
FERRUM	19,50nk12	19,5	0	191,4	0,6	5950	3.235K	2500	
FORTESA	6	5,85	2,6	1059,7		3953	682S	682	
GPRD	8,00ns85	7,75	3,2	7,2		929	5.127S	0	
GRAJEWO	38	36,5	4,1	x		3080			
HANDLOWY	62,8	62	1,3	9,3	1,5	11910			
HUTMEN	13,8	13,45	2,6	x		2995	1.832K	1832	
HYDROGD	20	19,65	1,8	47,1	3,5	180	125S	125	
IMPEXMET	25	25	0	22,9	0,2	12939	857K	857	3514
INDYKPOL	26,60nk93	25	6,4	x		15	185K	0	
IRENA	6	5,9	1,7	6,6		59983	24.839K	24839	
IZOLACJA	365,5	406	-10	33,7		4			
JELFA	39,2	36,7	6,8	22,5	1,5	12070	2.683K	2683	1450
JUTRZENKA	20	19,8	1	20,7	7,5	17824			5439
KABLE	20,10nk84	21,3	-5,6	x		868	842K	0	
KABLEHOLD	7,15	6,75	5,9	25,5		66265	471K	471	23340
KĘTY	60	57,5	4,3	13,5		1094	386K	386	
KGHM	27,5	26,1	5,4	x	0,4	134889			16650
KPBP-BICK	13,4	12,8	4,7	6,6	1,5	6734			770
KREDYTB	17,00nk79	16,4	3,7	10,7		40740	24.868K	4399	
KROSNO	32,5	33	-1,5	12,5	1,5	2783	1.183S	1183	
KRUSZWICA	6,9	6,5	6,2	x		1700			
LENTEX	26,50nk56	24,9	6,4	13,2		6979	7.036K	3010	
LGPETRO	13	12,1	7,4	12	2,7	7345	1.246K	1246	
MENNICA	20,50nk69	19,8	3,5	9	0,7	3208	1.541K	330	
MORLINY	16	15,9	0,6	10,7		200			
MOSTALEXP	4,20ns35	3,97	5,8	6	2,4	237469	65.862S	18050	
MOSTALGD	14,8	14,5	2,1	6,3		5007			7
MOSTALKRK	10	10,8	-7,4	9,8		34052	9.661S	9661	19000
MOSTALPŁC	17,00ns66	16,5	3	4,9	20,6	6650	1.174S	150	
MOSTALSDL	15,35nk29	15,35	0	12,5		6603	1.286K	0	
MOSTALWAR	15,1	14,4	4,9	2396,8		34892	22.338K	22338	733
MOSTALZAB	11,5	10,8	6,5	6,9	1,7	53357	2.391K	2391	29792
MPECWRO	10,7	10	7	10,1		27270	17.558S	17558	4059
NOMI	7,4	8,2	-9,8	x		843			
NOVITA	8,25	8	3,1	x		4612	1.393S	1393	57
OBORNIKI	4,3	4,35	-1,1	x		1000	975S	975	
OCEAN	13,7	13,7	0	23,1		5030	954S	954	
OKOCIM	15,5	14,4	7,6	15,6		18312	740S	740	
OŁAWA	14,40nk89	14,05	2,5	8,6	5,2	10031	8.479K	0	
OPTIMUS	192	183,5	4,6	560,5	0,2	43570			3285
ORBIS	38,90ns47	37,5	3,7	19,7		24931	9.849S	5116	
ORFE	31,5	30,6	2,9	9,8		778	65K	65	63
PAGED	6,55	6,1	7,4	42,5	2,5	6000	1.421K	1421	
PBK	99	94,1	5,2	9	2	10531	1.778K	1778	707
PEKAO	53	51,1	3,7	56,3		13526			180
PEKPOL	17,5	18	-2,8	11,1		2680	576S	576	
PEPEES	36,1	34,1	5,9	x		3060			2900
PGF	28	27	3,7	15,2		26946	495K	495	8606
PKN	22,70ns79	21,9	3,7	14,8	0,1	143087	51.577S	1435	
POLAR	23,00nk67	23,1	-0,4	28,2		1170	1.330K	0	
POLFKUTNO	74	70	5,7	12,5		995	92S	92	
POLIFARBC	7	6,7	4,5	9,6	1,3	35404	490K	490	6714
PPABANK	33,9	33	2,7	11,1		150	13S	13	
PROCHEM	6,2	5,95	4,2	7	2,3	10656	5.767K	5767	
PROKOM	180	176,5	2	25,3	0,6	19973	219S	219	13
PROSPER	14,1	14,1	0	10	5	14898	5.525K	5525	1000
PRÓCHNIK	3,00ns64	2,98	0,7	x		10772	5.120S	0	
RAFAKO	6,9	6,7	3	7,7		20703			
RELPOL	46,5	42,3	9,9	28,1		2015	1.556K	1556	
REMAK	2,9	2,8	3,6	x		5896	2.594K	2594	
ROLIMPEX	5,3	5	6	255,5		14935	3.182S	3182	68
ROPCZYCE	9,15	9	1,7	5,4		3405			
SANOK	46	42	9,5	16,1		1953			490
SOFTBANK	215	206,5	4,1	33,6	0,5	19568	1.740S	1740	2488
SOKOŁÓW	3,38	3,2	5,6	x		58234	11.717S	7225	
STALEXP	18,9	18	5	1,2		23084	25K	25	1500
STALPROD	9,8	9,5	3,2	11,8		19264	5.903K	5903	2597
STERPRO	29,00ns72	27,2	6,6	141,1		35519	11.527S	50	
STOMIL	20,4	20	2	8	2,5	18523	5.651K	5651	6900
SWARZĘDZ	3,55	3,4	4,4	4,8		14565	1.495K	1495	5000
ŚWIECIE	23,50ns75	22,9	2,6	13,5	0,9	23088	2.494S	0	
TONSIL	3,5	3,42	2,3	x		11297	197S	197	178
TPSA	33,2	31,1	6,8	0,1		191623	8.330S	8330	82876
VISTULA	11,00ns99	10,6	3,8	8,3	6,7	5500	23.690S	0	
WARTA	158,00ns75	145	9	12,7	0,9	1940	428S	0	
WAWEL	18,70ns93	17,2	8,7	x		100	422S	0	
WBK	26	25,5	2	9,7	2	14483	6.384K	6384	
WILBO	2,6	2,49	4,4	10,3	9,2	102144	33.335K	33335	10460
WÓLCZANKA	16,15	15,6	3,5	5,9		725	241S	241	250
ZASADA	2,37nk78	2,16	9,7	21,8		2861	10.082K	0	
ZEW	30,7	28,8	6,6	x		722			100
ŻYWIEC	360,5	328	9,9	18,6	0,7	780	175K	175	5
WIG	19704		3,7						
WIG 20	2052,9		3,1						
RYNE KNFI									
01NFI	3,85	3,61	6,6			8353	3.661K	3661	1260
02NFI	2,68	2,6	3,1			16177	1.954K	1954	685
04PRO	3,59	3,5	2,6			14492	6.883S	6883	1772
05VICT	2,75	2,7	1,9			37206	5.793K	4265	
06MAGNA	4,20nk61	4,1	2,4			6456	4.697K	265	
07NFI	2,15	2,07	3,9			54845	11.591K	11591	18900
08OCTAVA	5,85rk43	5,35	9,3			12451	11.994K	2742	
09KWIAT	5,25	5,15	1,9			11056	6.127S	6127	
10FOKSAL	2,52	2,45	2,9			22914	63K	63	2700
11NFI	0,00nn								
12PIAST	2,15	2,07	3,9			36124			200
13FORTUNA	3,15	3,07	2,6			7863			
14ZACH	3,85	3,66	5,2			14181	1.862K	1862	4076
15HETMAN	3,75	3,6	4,2			14285	404K	404	1500
JUPITER	5,35ns47	5,35	0			288232	72.866S	18978	
NIF	56,4		3,3						
RYNEK RÓWNOLEGŁY									
APATOR	9,80ns48	9,55	2,6	x	3,4	5679	2.286S	0	
APEXIM	26,9	25,7	4,7	25,8		7921	1.086S	1086	98
ARIEL	10,25n74	11,35	-9,7	x		9561	27.983S	300	
ASMOTORS	26,50nk57	25,9	2,3	90,5		2371	515K	0	
BAUMA	13,85	12,6	9,9	148,3	4,4	50			
BCZ	24,00ns64	23,1	3,9	10	0,7	1000	1.476S	0	
BETONSTAL	18,5	18	2,8	20,4		2484	761S	0	
BIELBAW	10,65	9,7	9,8	x		11392	5.622K	5622	
BIUROSYST	15,80ns52	14,5	9	x		2564	1.032S	0	
CENSTALGD	2,03	1,99	2	26		5500	1.500S	1500	
CHEMISKÓR	1,58	1,51	4,6	x		15115	255S	255	500
CSS	45,9	44,1	4,1	31,4		2771			1010
EFEKT	19,35nk94	18,75	3,2	9,7	4,2	107	1.693K	0	
EKODROB	2,55	2,45	4,1	x		7400	6.900S	6900	
ENAP	17,00nk80	16,3	4,3	x		200	800K	0	
ENERGOPOL	12,45	12,4	0,4	5,4	4,8	65	64K	64	
GARBARNIA	4,4	4,25	3,5	14,1		7959			5476
GROCLIN	17,15	15,6	9,9	5,5		998	104K	104	486
HOWELL	28,6	25,5	4,3	21,7	4,3	4826	329K	329	200
HYDROBUD	35	36,5	-4,1	12,2	1,7	4028	150S	150	348

Nazwa papieru	Kurs bieżący w zł 18.04.2000 r.	Kurs poprzedni w zł 17.04.2000 r.	Zmiana w %	C/Z	Stopa dywidendy w %	Obr. w szt.	Oferta szt.	Real. szt.	Dogrywka szt.
HYDROTOR	4,50ns78	4,3	4,7	6,4	11,1	868	1.487S	0	
INSTAL	2,85	2,85	0	6,4	3,5	12917	3.180S	3180	2000
INSTALKRK	9,45	9,2	2,7	11,4	1,1	10000			
JAROSŁAW	7,70nk55	7	10	x		6366	594K	130	
KOMPAP	10,7	10,3	3,9	15,1	6,4	8478	483S	483	1300
KOPEX	32	30,2	6	12,7	3,1	151	92S	92	
KRAKCHEM	4,80ns71	4,8	0	12,9		2100	4.707S	1000	
LUBAWA	3,17	3,15	0,6	74,6		1200	457K	457	
ŁDASA	4	3,74	7	10	5	7513			3000
ŁUKBUT	8	7,75	3,2	x		10142	1.486S	1486	
MANOMETRY	4,2	4,4	-4,5	x		85	44K	44	
MASTERS	1,7	1,64	3,7	x		5970	2.606S	1000	
MIESZKO	6,85	6,5	5,4	10,9		43758	12.724K	12724	10026
MILMET	4,4	4,4	0	x		1251	51S	51	
MITEX	39,9	36,9	8,1	8,5		419	319S	319	
MUZA	14,2	13,4	6	7,8		7390	1.052K	1052	
NAFTA	9,00ns51	9	0	7,1		4751	5.308S	1779	
PEMUG	10,1	10	1	5		1200	380K	380	
PIASECKI	8,8	8,2	7,3	8,1		20753	2.137S	2137	4875
POLIFARBD	54	50,5	6,9	68,9		127			
POLIGR	18,3	18	1,7	10,4		4587			223
POLLENAE	16,5	16	3,1	8,7	3,2	11877	2.384K	2384	100
POLNA	23	24	-4,2	0		200	200S	200	
POLNORD	14,5	14	3,6	7,7		220	81K	81	
PONARFEH	11,10ns21	10,8	2,8	48,3	5,4	3000	411S	0	
POZMEAT	26,6	26	2,3	x		1064	35K	35	965
PPWK	13,7	13,4	2,2	x		14259			8824
PROJPRZEM	5,2	4,85	7,2	5,4		3916	180S	180	210
SANWIL	3,9	3,98	-2	x		8653	344S	344	460
STGROUP	21,60ns51	20,3	6,4	36,5	1,9	29966	1.912S	45	
STRZELEC	2,8	2,55	9,8	39,4		30656	3.706S	3706	100
SZEPTEL	35	35,6	-1,7	221,8		11654			4011
TIM	4,4	4,27	3	4,9		1176	746K	746	
UNIMIL	19,50ns13	17,75	9,9	9,5		6193	897S	680	
VISCO	21,70nk91	21,8	-0,5	10,5	2,8	637	6.863K	600	
WAFAPOMP	5,15	4,91	4,9	x	3,1	3100	2.477K	2477	
WISTIL	20,5	20,5	0	4,4		1724			
WKSM	56	55	1,8	13,6		10			
YAWAL	14,9	14,05	6	9,2	2,7	8152	597S	597	2150
ZREW	27,1	26,2	3,4	6,4	9,8	590	300K	300	200
WIRR	2777,3		3,2						
RYNEK WOLNY									
AMPLI	1,6	1,56	2,6	47,7		12555	280K	280	8375
BAKOMA	42,10nk40	42	0,2	19,6	2,5	30	20K	0	
BEEFSAN	2,80nk30	17,2	0,6	x	8,9	8913	1.453K	995	
BĘDZIN	17,30ns89	2,8	0	49,3		111	89S	0	
BROK	34,00nk50	34	0	163,3		1368	1.382K	0	
BUDOPOL	2,89	2,93	-1,4	28,1		2864			900
CASPOL	2,6	2,5	4	30,4		500			
CLIF	12,6	12,6	0	18,5		190	180K	180	
DELIA	2,69	2,67	0,7	x		2222	222S	222	
EBI	1,79ns84	1,7	5,3	203,7		15304	29.871S	2000	
FAMOT	5,45	5,3	2,8	21,8	2,4	92	44S	44	
GANT	3,45	3,2	7,8	7,3		468	168S	168	
KZWM	3,93	3,7	6,2	25,4		1633	19S	19	581
LETA	3,16rk80	2,88	9,7	7	3,4	13127	56.573K	4251	
LTL	12,35	11,7	5,6	14,6		750	34K	34	500
LZPS	4,25	4,07	4,4	13,5		1000	736K	736	
MURAWSKI	3,65	3,63	0,6	x		1300	300S	300	
ODLEWNIE	2,55nk92	2,46	3,7	x		4490	11.369K	0	
PAZUR	22,00nk91	22,1	-0,5	15,4		456	4.844K	0	
PEKABEX	7,95	7,6	4,6	13,6		20955			15100
PERMEDIA	13	13	0	9,8	4,2	3375	594K	594	545
SKOTAN	34	32,1	5,9	5	3,7	2328			1597
SUWARY	17,8	16,6	7,2	4,9	6,4	8074	4.236K	4236	
TUEUROPA	9,4	9	4,4	5,4		5357	338K	338	2500
TUP	1,85ns85	1,85	0	x		2500	6.619S	0	
ZEG	6,8	6,5	4,6	11		458			300
PRAWA DO AKCJI									
EFL-PDA	148	0,06	16,7			10158	2.870K	2870	523
PRAWA POBORU									
CASPOL-PP	0,07ns92	145	2,1			206375	246.595S	0	

NOTOWANIA CIĄGŁE

Nazwa spółki	Kurs otwarcia	Kurs min.	Kurs max.	Kurs ostatni	Obroty w tys. zł
AGORA	102	99,8	102	102	8246400
AGROS	32,5	32,5	32,5	32,5	6500
AMICA	34	33,5	34,6	34,4	1037580
AMS	58	54,2	58	56	146230
APEXIM	25,6	25	26,4	25,9	975120
BEŁCHATÓW					
BEST	15,6	15,6	15,6	15,6	46800
BIG	9,8	9,8	10,4	10,1	367700
BK	13,4	13,4	13,4	13,4	20100
BORYSZEW	8,4	8,4	8,4	8,4	84000
BOŚ	75	75	78	78	3769000
BPH	188	187	195	193	331980
BRE	128,5	127	131	130	2481225
BSK	268	268	275	270,5	554530
BUDIMEX	29,6	28,9	30,4	30,4	1105100
CERSANIT	31,8	31,8	32,5	32	385250
COMARCH	191	190,5	199	199	792175
COMPLAND	93,8	92,3	95	95	3174730
CSS	45,7	45,7	46	46	22890
DĘBICA	36,8	36,3	37	37	1634940
ECHO	120	118	120	118	154900
ELBUDOWA	32,5	32,5	33,4	33,4	1655200
ELEKTRIM	56,8	55,5	57,5	57,3	55421160
ELZAB	27,8	27,8	29,4	29,4	22880
ENERGOPŁD	23	23	23	23	11500
EXBUD	42,3	42,3	42,7	42,3	3711000
FARMACOL	17	17	17,4	17,4	145625
FARMFOOD	22,9	21,8	22,9	21,8	1005780
FERRUM	19,4	19,4	20	19,5	58900
FORTE	SA				
GPRD					
GRAJEWO	36,1	36,1	37,5	37,3	125965
HANDLOWY	62,8	62,8	63,5	63,5	2186160
IMPEXMET	25	24,7	25	24,7	69900
IRENA	5,9	5,9	6,15	6,15	325500
JELFA	38	38	38,6	38,2	445550
JUTRZENKA	19,85	19,5	20,2	19,9	489610
KABLEHOLD	7	6,9	7,1	7,1	976475
KĘTY	61	60	61	61	24250
KGHM	26,9	26	26,9	26,8	10853860
KPBP-BICK	13	13	13,2	13,2	157560
KREDYTB	17,25	17,1	17,25	17,2	385450
KROSNO					
KRUSZWICA					
LENTEX	26	26	27,5	26,3	118640
MENNICA	21	21	21	21	42000
MOSTALEXP	4,05	4,05	4,13	4,1	2664910
MOSTALGD	14,5	14,5	14,65	14,65	58150
MOSTALKRK	10,5	10,4	11	11	703200
MOSTALWAR	15	15	15,1	15	249470
MOSTALZAB	11,45	11,3	11,45	11,45	511125
OKOCIM	15,2	15	16,2	15,8	239650
OŁAWA	14,8	14,8	15,5	15,2	5610700
OPTIMUS	182,5	182,5	189	189	17564950
ORBIS	38	37,5	38,3	38,3	2405060
PAGED	6,5	6,5	6,8	6,8	92600
PBK	97,2	96,5	99	98	1230410
PEKAO	52	52	53	52,5	570900
PGF	27,8	27,7	28	28	247830
PKN	22,2	22	22,3	22,2	19095260
POLAR					
POLFKUTNO	74	74	74	74	18500
POLIFARBC	6,8	6,8	6,9	6,8	403425
PPABANK					
PROKOM	173	168,5	174	174	19369625
RAFAKO	6,65	6,6	6,9	6,9	304400
RELPOL	44	44	44	44	39600
ROLIMPEX	5,15	5,15	5,25	5,25	266075
SANOK	45,8	44,5	48	46,9	184780
SOFTBANK	204,5	204,5	212	212	5445975
SOKOŁÓW	3,35	3,2	3,35	3,24	325020
STALEXP	18,5	18,3	18,6	18,5	634130
STERPRO	27,8	27,3	28	27,7	470100
STGROUP	20,9	20,2	20,9	20,8	989480
STOMIL	20,1	20,1	20,4	20,4	643400
SZEPTEL	33,5	33	35	34,8	253020
ŚWIECIE	22,8	22,8	23,6	23,5	681600
TPSA	32,5	31	32,6	31,5	40508620
VISTULA					
WARTA	156	156	158,5	156	54850
WBK	25,5	25,5	26	26	856620
WILBO	2,6	2,59	2,65	2,65	281240
WÓLCZANKA	15,7	15,7	15,7	15,7	31400
ZEW					
ŻYWIEC	361	350	361	360	356980
WIG 20	2013,9	1976,5	2013,9	2005,5	

PAP, MC

NA GIEŁDZIE

Lekko w górę

Poniedziałkowa podwyżka cen akcji na Wall Street wpłynęła wczoraj na poprawę nastrojów inwestorów na światowych giełdach, w tym warszawskiej. WIG wzrósł o 3,7 proc.

W poniedziałek indeks Dow Jones Industrial zakończył sesję na poziomie o 2,7 proc. wyższym od piątkowego zamknięcia, a NASDAQ zwyżkował o ok. 6,6 proc.

Po poniedziałkowej panicznej wyprzedaży akcji w Azji, wczoraj wzrosty odnotowały giełdy w Hongkongu, Kuala Lumpur, Manili, Seulu, Szanghaju, Singapurze, Sydney i Tajpej. Wskaźniki nieznacznie spadły w Tokio, Bangkoku, Bombaju i Dżakarcie.

Po poniedziałkowych sporych spadkach na giełdach w Europie, wczoraj większość indeksów, wprawdzie nieznacznie, ale poszła w górę. Xetra DAX we Frankfurcie był o godz. 17.15 wyższy o 0,39 proc., CAC 40 w Paryżu – o 1,21, a FTSE w Londynie wzrósł o 0,99 proc. Na innych europejskich giełdach wzrost indeksów wahał się w granicach między +1 i +3 proc. WIG w Warszawie wzrósł o 3,7 proc.

Wczorajsza sesja na Wall Street rozpoczęła się od umiarkowanego wzrostu podstawowych indeksów. Po godz. 17.00 DJI zyskał ponad 1 proc., a NASDAQ ponad 3,5 proc.

Dealerzy podają, że wczorajsze raporty dotyczące zysków wielu firm, tzw. blue chip, powinny wpłynąć na dalsze ożywienie nastrojów na amerykańskich giełdach.

Zdaniem kół finansowych, sytuacja na europejskim rynku finansowym stabilizuje się i w najbliższych dniach nastąpi dalszy wzrost głównych indeksów.

W kręgach finansowych Europy przeważa opinia, że „tąpnięcie" z zeszłego tygodnia na Wall Street było potrzebną korektą rynku, na którym ceny akcji – zwłaszcza modnych firm sektora technologicznego z indeksu NASDAQ – osiągnęły nadmiernie wysoki poziom.

Według maklerów, scenariusz pesymistyczny zakłada spadek indeksu WIG do poziomu 18 000-18 100 pkt. Według scenariusza optymistycznego, możliwy jest jednak w najbliższych dniach wzrost WIG do 20 500 pkt.

Po poniedziałkowym mocnym spadku WIG (o 8,1 proc.), wczorajszy fixing przyniósł wzrostową korektę kursów. Indeks rynku podstawowego WIG wzrósł o 3,7 proc. i wyniósł 19 704 pkt. Obroty na rynku podstawowym wzrosły o 5,5 proc., do 151 492 tys. zł. **PAP, MC**

Najwięcej swoich wyrobów sprzedaje za granicę „Jarlan" – około 80–90 proc.

WYBITNI EKSPORTERZY

„Laurem wybitnego eksportera roku" uhonorowano z woj. podkarpackiego trzy firmy: Zakłady Przemysłu Elektrotechnicznego „Zapel" w Boguchwale, Hutę Stalowa Wola i jarosławskie Zakłady Przemysłu Dziewiarskiego „Jarlan".

Organizatorem konkursu jest redakcja „Rynków Zagranicznych". W miniony poniedziałek wręczono statuetki 18 najlepszym eksporterom w kraju, które w minionym roku sprzedały za granicą wyroby na łączną sumę ponad 13 mld zł.

Huta Stalowa Wola należy do jednego z największych przedsiębiorstw produkcyjnych w kraju (holding zatrudnia około 12 tys. pracowników), eksportuje maszyny budowlane: spychacze, koparki, ładowarki, itp. sprzęt na cały świat. Także do wielu krajów – usługi kooperacyjne (m.in. dla General Electric). W ub. roku Huta „debiutowała" na rynku hiszpańskim, sprzedając tam z powodzeniem ładowarki.

– Najlepszy pod względem eksportowym był 1998 rok, miniony trochę gorszy, niemniej za granicę sprzedaliśmy maszyn i usług za ponad 100 mln dolarów, czyli 50–60 proc. całej produkcji Huty – powiedział prezes, Ryszard Kardasz.

Największym eksporterem w woj. podkarpackim jest z pewnością jarosławski „Jarlan" (około 75 proc. udziałów należy do grupy Próchnik), który za granicę sprzedaje około 90 proc. wyrobów dziewiarskich: m.in. do Francji, Anglii, Niemiec, Belgii, Hiszpanii. – Są to wyroby standardowe, głównie bluzki, sweterki, spódnice – mówi prezes Andrzej Miller. – W kraju sprzedajemy je w sieci hipermarketów, ale dzianinę z luksusowych wełen chcemy wprowadzić także do butików.

Poniedziałkowy „Laur" jest dla „Jarlanu" kolejnym wyróżnieniem, wcześniej bowiem, na wiosennych Targach Poznańskich, firma otrzymała tytuł juniora eksportu, a półtora tygodnia temu – lidera rynku. W zakładzie pracuje się nad wdrożeniem norm jakościowych według ISO 9001.

Zakłady Porcelany Elektrotechnicznej „Zapel" otrzymały „Laur wybitnego polskiego eksportera" już po raz drugi. W sierpniu tego roku minie 61 lat, gdy w Boguchwale wypalono pierwszą partię porcelany. Od tamtego czasu nie zmienił się rodzaj produkcji, ale wciąż się ją poszerza, dostosowując asortyment i jakość do wymagań energetyki. Głównymi odbiorcami boguchwalskich izolatorów, osłon ceramicznych, porcelany technicznej, oprócz firm krajowych, są głównie takie światowe koncerny, jak: ABB, Alstom, Ensto, Schneider Electric, Siemens, Trench. Rocznie zakład opuszcza ponad 3 tys. ton wyrobów, z czego 46 proc. (w 1998 r. było to jeszcze 39 proc.) eksportuje do kilkunastu krajów świata. Spółka pracownicza zatrudnia ponad 700 osób. Funkcjonuje w niej system QZ1 (opracowany na podstawie norm ISO 9000-9004), który obejmuje wszystkie „komórki" firmy mające wpływ na jakość wyrobów. **raw**

Trzeba zmienić sposób myślenia – uważa marszałek Rzońca

Podkarpacka dziura

PODKARPACIE. Średnie zarobki lokują nasze województwo na 15. pozycji w kraju. Taki stan rzeczy można jednak zmienić. W przyszłym roku region otrzyma dotacje w wysokości ponad 30 mln euro.

Patrząc na Produkt Krajowy Brutto, w przeliczeniu na jednego mieszkańca, zajmujemy 13. pozycję w kraju, taką samą, jak pod względem liczby spółek z udziałem kapitału zagranicznego. – Wynika to z marazmu i z tego, iż nasz teren przez długie lata był pomijany – uważa marszałek województwa, Bogdan Rzońca. – Taki stan można jednak zmienić, ale wymaga to mobilizacji i zmiany sposobu myślenia społeczeństwa. Tymczasem ciągle pokutuje u nas myślenie socjalistyczne. Większość polskich pracowników zmianę kwalifikacji uważa za niemożliwą, choć w rozwiniętych państwach Zachodu ludzie w ciągu życia nawet kilkakrotnie zmieniają rodzaj zatrudnienia – przekonuje marszałek.

Tam też podstawą gospodarki są przedsiębiorstwa zatrudniające 5-7 osób. Zdaniem B. Rzońcy, w tym też tkwi nasza szansa. Kolejną jest stworzenie infrastruktury turystycznej, która ściągnie wczasowiczów i przyniesie nowe miejsca pracy. Samorządy muszą też tworzyć korzystne warunki do inwestowania przez obcy kapitał, no i rozwinąć trzeba współpracę ze Wschodem.

Ważnym krokiem jest utworzenie uniwersytetu. – Przez wiele lat zdolni ludzie odpływali z naszego regionu do centrów uniwersyteckich, gdzie już zostawali – argumentuje B. Rzońca.

Ważne znaczenie ma także rozwinięcie regionalnego przemysłu spożywczego. – Mamy czyste środowisko, możemy produkować żywność wysokiej jakości. Zamiast wydawać pieniądze na zewnątrz, sprowadzając art. spożywcze spoza województwa i zagranicy, fundusze mogą pozostać w regionie – stwierdza marszałek.

Jego zdaniem, ważna jest pomoc z zewnątrz. – Czekam na głos pana premiera, marszałka sejmu, że nie będzie żadnych zmian granic województw. Wówczas ludzie przestaną tracić energię na niczemu dobremu nie służące przepychanki – wyjaśnia.

Dla poprawy sytuacji niezbędne są, oczywiście, pieniądze. Część z nich powinna pochodzić od samorządów z zagranicy, także od władz centralnych. – W ramach „Kontraktu dla województwa" regiony posiadające zaakceptowaną przez sejmik strategię, powinny otrzymać dofinansowanie z budżetu państwa – uważa marszałek.

W roku 2001 nasze województwo otrzyma pieniądze z Unii Europejskiej. Dotacje powinny wynieść powyżej 30 mln euro. Pieniądze trafią do gmin woj. podkarpackiego. **BARTOSZ BĄCAL**

INFORMATOR PRZETARGOWY • INFORMATOR PRZETARGOWY

Telefoniczna Agencja Informacyjna
(0-12) 94-77
ogólnopolska informacja gospodarcza
Kraków Katowice Wrocław Kielce Poznań Warszawa Lublin Białystok Gdańsk Łódź Szczecin

PODKARPACKIE

Oferent: Urząd Miasta i Gminy Głogów Małopolski
Przetarg nieograniczony: na modernizację kotłowni węglowej na gazową w Szkole Podstawowej w Głogowie Młp.
Wadium: 12 000 zł
Termin składania ofert: 31.05.2000
Kontakt: Kazimierz Kleczek, tel.(0-17) 851-72-42

Oferent: Magurski Park Narodowy, Krempna
Przetarg nieograniczony: na remont i termorenowację budynku osady służbowej w Desznicy 46 - Jaworze gm. Nowy Żmigród
Wadium: 3 000 zł
Termin składania ofert: 25.05.2000
Kontakt: Wiesław Smyka, tel.(0-13) 441-40-99

Oferent: Magurski Park Narodowy, Krempna
Przetarg nieograniczony: na roboty budowlane „Remont i termorenowacja osady służbowej w Krempnej 46"
Termin składania ofert: 11.05.2000
Kontakt: tel./fax (0-13) 441-40-90, 441-40-02, 0-90-395197

Oferent: Dom Pomocy Społecznej w Foluszu, Cieklin
Przetarg nieograniczony: na rozbudowę i modernizację oczyszczalni ścieków
Wadium: 2 000 zł
Termin składania ofert: 22.05.2000
Kontakt: Marcin Filipek, tel.(0-13) 441-30-76

Oferent: Urząd Skarbowy Krosno
Przetarg nieograniczony: na wykonanie prac remontowych wewnętrznych parteru i piwnic budynku głównego oraz budynku parterowego oraz wykonanie prac remontowych zewnętrznych: docieplenie budynków, naprawa izolacji pionowej zewnętrznej, naprawa nawierzchni chodników
Wadium: 26 000 zł
Termin składania ofert: 22.05.2000
Kontakt: Agnieszka Kuśnierz, tel.(0-13) 437-35-05

Oferent: Zarząd Gminy Rakszawa
Przetarg nieograniczony: na modernizację drogi gminnej Rakszawa - Kąty Rakszawskie w Rakszawie (podbudowa i nawierzchnia z masy mineralno-asfaltowej)
Wadium: 10 000 zł
Termin składania ofert: 27.04.2000
Kontakt: Kazimierz Tuptoń, tel.(0-17) 226-12-81

Oferent: Szpital Specjalistyczny, Jasło
Przetarg nieograniczony: na wykonanie remontu budynku oddziału zakaźnego Szpitala Specjalistycznego w Jaśle
Wadium: 8 000 zł
Termin składania ofert: 22.05.2000
Kontakt: Krystyna Woźniak, Janina Gościńska, tel.(0-13) 446-20-41 w. 375

Oferent: Generalna Dyrekcja Dróg Publicznych Oddział Wschodni, Biuro w Rzeszowie
Przetarg nieograniczony: na wykonanie odnowy drogi krajowej nr 19 Lublin - Rzeszów
Wadium: 50 000 zł
Termin składania ofert: 19.05.2000
Kontakt: Marta Charchut, tel.(0-17) 853-40-71 wewn. 62

Oferent: Sąd Okręgowy Rzeszów
Przetarg nieograniczony: na remont części dachu w zabytkowym budynku Sądu Okręgowego w Rzeszowie
Wadium: 5 000 zł
Termin składania ofert: 25.05.2000
Kontakt: Bronisław Kiwak, Bożena Beck, tel.(0-17) 875-62-00

Oferent: Zarząd Dróg Powiatowych, Stalowa Wola
Przetarg nieograniczony: na wykonanie przebudowy ul. Mickiewicza w Stalowej Woli
Wadium: 10 000 zł
Termin składania ofert: 23.05.2000
Kontakt: inż. Piotr Śliwiński, tel.(0-15) 844-46-31

Oferent: Cukiernicza Spółdzielnia Inwalidów „Roksana", Strzyżów
Przetarg nieograniczony: na realizację drugiego etapu modernizacji zakładowej oczyszczalni ścieków pn. „Przebudowa istniejącej oczyszczalni na tzw. podczyszczalnię"
Wadium: 40 000 zł
Termin składania ofert: 26.04.2000
Kontakt: tel.(0-17) 276-30-99 w. 228

Oferent: PPUP „Poczta Polska" Dyrekcja Okręgu Poczty w Krakowie, Rejonowy Urząd Poczty w Rzeszowie
Przetarg nieograniczony: na wykonanie robót remontowo-budowlanych pomieszczeń Urzędu Pocztowego w Leżajsku
Wadium: 3 500 zł
Termin składania ofert: 28.04.2000
Kontakt: Inspektor nadzoru budowlanego, tel. (0-17) 853-33-53

Oferent: Jednostka Wojskowa 3371 w Jarosławiu
Przetarg nieograniczony: na pokrycie dachów papą termozgrzewalną dwóch budynków, położonych w Jarosławiu (około 2 500 m kw.) wraz z demontażem i montażem nowej instalacji odgromowej
Wadium: 5 % wartości robót określonych w ofercie
Termin składania ofert: 28.04.2000
Kontakt: tel.(0-16) 627-92-30

Oferent: Spółdzielnia Mieszkaniowa w Jarosławiu
Przetarg nieograniczony: na wykonanie modernizacji kotłowni węglowej na gazową, w budynku mieszkalnym przy ul. Żeromskiego 12 w Jarosławiu wraz z przyłączem gazowym średnioprężnym
Wadium: 6 000 zł
Termin składania ofert: 9.05.2000
Kontakt: tel.(0-16) 621-64-11

Oferent: Specjalistyczny Psychiatryczny Zespół Opieki Zdrowotnej, Jarosław
Przetarg nieograniczony: na modernizację budynku nr 2 na terenie szpitala
Wadium: 12 000 zł
Termin składania ofert: 1.06.2000
Kontakt: Sylwester Radkowski, tel.(0-16) 621-46-11 wewn. 264

Oferent: Zarząd Powiatu Kolbuszowskiego, Kolbuszowa
Przetarg nieograniczony: na przebudowę mostu przez rzekę Łęg w ciągu drogi powiatowej nr 363 Krzątka - Śpie
Wadium: 21 000 zł
Termin składania ofert: 26.05.2000
Kontakt: Wojciech Basta, tel.(0-17) 744-48-85

NIERUCHOMOŚCI

MAŁOPOLSKIE

Oferent: Spółdzielnia Mieszkaniowa „Łobzów" w Krakowie
Przetarg ofertowy: na wynajem lokalu użytkowego przy ul. Wrocławskiej 28, I piętro
Termin składania ofert: 8.05.2000
Kontakt: tel.(0-12) 633-75-95

Oferent: Gminna Spółdzielnia „Samopomoc" w Wojniczu
Przetarg nieograniczony: na wydzierżawienie lokalu gastronomicznego Restauracji „Kasztelańska" w Wojniczu
Wadium: 2 000 zł
Termin składania ofert: 25.04.2000
Kontakt: Prezes Spółdzielni GS, tel.(0-14) 679-00-08

PODKARPACKIE

Oferent: Syndyk Masy Upadłości Spółdzielni Budownictwa Wiejskiego w Brzostku
Przetarg nieograniczony: na sprzedaż nieruchomości: Plac składowy z zasiekami z płyt żelbetowych na działce nr 711/18 o powierzchni 28 a - cena wywoławcza 18 300 zł
Wadium: 10 % ceny
Termin składania ofert: 28.04.2000
Kontakt: tel.(0-14) 683-03-69

Oferent: Syndyk Masy Upadłości Spółdzielni Budownictwa Wiejskiego w Brzostku
Przetarg nieograniczony: na sprzedaż nieruchomości: Działka nr 711/19 o powierzchni 54 a, zabudowana halą bydgoską oraz magazynem - cena wywoławcza 84 500 zł
Wadium: 10 % ceny
Termin składania ofert: 28.04.2000
Kontakt: tel.(0-14) 683-03-69

Oferent: Syndyk Masy Upadłości Spółdzielni Budownictwa Wiejskiego w Brzostku
Przetarg nieograniczony: na sprzedaż nieruchomości: Działka Nr 711/13 o powierzchni 1 a, zabudowana stacją trafo typu STW 20/630 z zasilaniem kablowym 2*15 KW - cena wywoławcza 22 000 zł
Wadium: 10 % ceny
Termin składania ofert: 28.04.2000
Kontakt: tel.(0-14) 683-03-69

Oferent: Syndyk Masy Upadłości Spółdzielni Budownictwa Wiejskiego w Brzostku
Przetarg nieograniczony: na sprzedaż nieruchomości: Budynek administracyjny - cena wywoławcza 22 970 zł
Wadium: 10 % ceny
Termin składania ofert: 28.04.2000
Kontakt: tel.(0-14) 683-03-69

Oferent: Syndyk Masy Upadłości Spółdzielni Budownictwa Wiejskiego w Brzostku
Przetarg nieograniczony: na sprzedaż nieruchomości: Budynek gospodarczy - cena wywoławcza 11 250 zł
Wadium: 10 % ceny
Termin składania ofert: 28.04.2000
Kontakt: tel.(0-14) 683-03-69

Oferent: Zarząd Miejskiego Przedsiębiorstwa Energetyki Cieplnej Sp. z o.o. w Mielcu
Przetarg nieograniczony: na sprzedaż nieruchomości składającej się z działki gruntowej położonej w Mielcu przy ul. Pisarka oraz pawilonu blaszanego, usytuowanego na tej działce - cena wywoławcza 700 000 zł
Kontakt: Wacław Kałużny, tel.(0-17) 583-77-11

Oferent: Agencja Własności Rolnej Skarbu Państwa, Oddział Terenowy w Rzeszowie
Przetarg nieograniczony: na sprzedaż nieruchomości „Kotłownia Zadąbrowie" w Zadąbrowiu - cena wywoławcza 30 699 zł
Termin przetargu: 26.04.2000
Kontakt: tel.(0-17) 852-62-33 oraz tel.(0-16) 622-48-69

Oferent: Agencja Własności Rolnej Skarbu Państwa, Oddział Terenowy w Rzeszowie
Przetarg nieograniczony: na sprzedaż nieruchomości: „Budynek portierni z wiatą otwartą w Makowisku" - cena wywoławcza 29 748 zł
Termin przetargu: 26.04.2000
Kontakt: tel.(0-17) 852-62-33 oraz tel.(0-16) 622-48-69

Oferent: Teatr „Maska" w Rzeszowie
Przetarg nieograniczony: na sprzedaż nieruchomości zabudowanej budynkiem, położonej przy ul. Króla Kazimierza 25 w Rzeszowie
Wadium: 8 600 zł
Termin składania ofert: 28.04.2000
Kontakt: Sekretariat Teatru „Maska" w Rzeszowie, ul. Mickiewicza 13

POZOSTAŁE

MAŁOPOLSKIE

Oferent: Collegium Medicum Uniwersytetu Jagiellońskiego, Kraków
Przetarg nieograniczony: na wywóz odpadów komunalno-bytowych (zamawiający dopuszcza składanie ofert częściowych)
Termin składania ofert: 8.05.2000
Kontakt: Bożena Macałka, Elżbieta Ślusarczyk tel.(0-12) 422-89-57

Oferent: Zarząd Dróg i Komunikacji, Kraków
Przetarg nieograniczony: na napawanie szyn i krzyżownic w torowiskach tramwajowych
Wadium: 10 000 zł
Termin składania ofert: 25.05.2000
Kontakt: Hanna Król, tel.(0-12) 636-92-58

Oferent: Ośrodek Wczasowy MSWiA „Dafne", Zakopane
Przetarg nieograniczony: na sprzedaż samochodu marki Żuk - Izoterma - cena wywoławcza 17 000 zł bez VAT-u
Wadium: 10 % ceny wywoławczej
Termin przetargu: 26.04.2000
Kontakt: Ośrodek Wczasowy MSWiA „Dafne", Zakopane, ul. Jagiellońska 30

Oferent: Zarząd Gminy Kłaj
Przetarg nieograniczony: na obsługę bankową budżetu gminy Kłaj
Termin składania ofert: 4.05.2000
Kontakt: mgr Elżbieta Kuraś, Joanna Chwastek, tel.(0-12) 284-11-00 w. 21

Oferent: Przedsiębiorstwo Materiałów Izolacyjnych „Izolacja Matizol" SA w Gorlicach
Przetarg: na sprzedaż tokarki typ TR-70 - cena wywoławcza 9 000 z t, wiertarki typ WRS 25/08 - cena wywoławcza 5 500 zł oraz przekrawacza udarowego - cena wywoławcza 1 500 zł
Wadium: 10 % ceny wywoławczej
Termin przetargu: 26.04.2000
Kontakt: tel.(0-18) 353-77-30

Oferent: Wydział Edukacji, Zdrowia i Kultury Urzędu Miasta i Gminy Skawina
Przetarg pisemny ofertowy: na wybór organizatorów wypoczynku śródrocznego dla dzieci szkół podstawowych, gimnazjalnych i średnich z terenu Miasta i Gminy Skawina, w roku 2000
Termin składania ofert: 26.04.2000
Kontakt: Urząd Miasta i Gminy Skawina, Rynek 3, Wydział Edukacji, Zdrowia i Kultury, II p., pok. 22

Oferent: Urząd Miejski Brzesko
Przetarg nieograniczony: na usługi przewozowe - dowóz dzieci wraz z opieką z terenu Bucza, Jadownik, Jasienia, Mokrzysk, Okocimia, Poręby Spytkowskiej, Sterkowca, Szczepanowa, Wokowic do gimnazjów zlokalizowanych w Brzesku i Jadownikach
Wadium: 2 000 zł
Termin składania ofert: 23.05.2000
Kontakt: Zdzisław Grzegorzek, tel.(0-14) 686-31-00

PODKARPACKIE

Oferent: Spółdzielnia Mieszkaniowa Jarosław
Przetarg: na wykonanie ekspertyzy i określenie stanu technicznego kominów stalowych oraz ich przydatności do dalszej eksploatacji w kotłowniach spółdzielczych w Jarosławiu
Termin składania ofert: 26.04.2000
Kontakt: tel.(0-16) 621-57-22

Oferent: Jednostka Wojskowa 3489 Rzeszów
Przetarg ofertowy: na prowadzenie kantyny żołnierskiej w 21. Rejonowych Warsztatach Technicznych w Rzeszowie przy ul. Krakowskiej
Termin składania ofert: 10.05.2000
Kontakt: Kierownik Wojskowej Administracji Koszar Nr 1, tel.(0-17) 715-59-40

Oferent: Podkarpacki Zarząd Melioracji i Urządzeń Wodnych, Rzeszów
Przetarg nieograniczony: na wykonanie robót rekultywacyjnych w ramach zagospodarowania poscaleniowego na zadaniu: Stobierna, gm. Trzebownisko
Termin składania ofert: 26.04.2000
Kontakt: tel.(0-17) 853-60-61 w. 346

Oferent: Podkarpacki Zarząd Melioracji i Urządzeń Wodnych, Rzeszów
Przetarg nieograniczony: na wykonanie robót rekultywacyjnych w ramach zagospodarowania poscaleniowego na zadaniu: Brzóza Królewska, gmina Leżajsk
Termin składania ofert: 26.04.2000
Kontakt: tel.(0-17) 853-60-61 w. 346

Oferent: Podkarpacki Zarząd Melioracji i Urządzeń Wodnych, Rzeszów
Przetarg nieograniczony: na wykonanie robót rekultywacyjnych w ramach zagospodarowania poscaleniowego na zadaniu: Maleniska, gmina Leżajsk
Termin składania ofert: 26.04.2000
Kontakt: tel.(0-17) 853-60-61 w. 346

Oferent: Podkarpacki Zarząd Melioracji i Urządzeń Wodnych, Rzeszów
Przetarg nieograniczony: na wykonanie robót rekultywacyjnych w ramach zagospodarowania poscaleniowego na zadaniu: Kąkolówka, gmina Błażowa
Termin składania ofert: 27.04.2000
Kontakt: tel.(0-17) 853-60-61 w. 346

Oferent: Zarząd Miasta Rzeszowa
Przetarg nieograniczony: na pełnienie czynności inwestora zastępczego na zadaniu „Modernizacja budynków ZOZ nr 1 - budynek Szpitala Miejskiego, ul. Rycerska
Wadium: 26.04.2000
Termin składania ofert: 26.04.2000
Kontakt: Urząd Miasta Rzeszowa, pl. Ofiar Getta t, pok. 59 (Oddział Zamówień Publicznych)

Oferent: Podkarpacki Zarząd Melioracji i Urządzeń Wodnych, Rzeszów
Przetarg nieograniczony: na wykonanie robót rekultywacyjnych w ramach zagospodarowania poscaleniowego na zadaniu: Błędowa Tyczyńska, gmina Chmielnik
Termin składania ofert: 27.04.2000
Kontakt: tel.(0-17) 853-60-61 w. 346

Oferent: Zarząd Miasta Przemyśl
Przetarg nieograniczony: na prowadzenie targowiska miejskiego
Wadium: 5 000 zł
Termin składania ofert: 5.05.2000
Kontakt: Bożena Surma, Mariusz Król, tel.(0-16) 678-29-62

Oferent: Zarząd Miasta Przemyśl
Przetarg nieograniczony: na oczyszczanie ulic krajowych wojewódzkich, powiatowych i gminnych na granicach administracyjnych miasta Przemyśla przy pomocy wyspecjalizowanego sprzętu mechanicznego
Wadium: 6 000 zł
Termin składania ofert: 5.05.2000
Kontakt: Jolanta Zabłocka, Wiesław Jordan, tel.(0-16) 678-21-97

Posłowie w Przemyślu i we Lwowie

SYTUACJA POLAKÓW NA UKRAINIE

Sejmowa Komisja Łączności z Polakami za Granicą zjechała 16 kwietnia do Przemyśla. Dzień wcześniej przebywała we Lwowie, odwiedzając m.in. Cmentarz Orląt.

W rozmowach z merem Lwowa oraz wicegubernatorem obwodu lwowskiego, polscy posłowie poruszyli m.in. sprawę braku lokali dla polskich organizacji. Apelowali także o dalsze zwracanie kościołów i dawnego majątku kościelnego, omawiali potrzebę dokończenia odbudowy Cmentarza Orląt Lwowskich. Przedmiotem rozmów była również kwestia polskiego szkolnictwa, w tym ciągnący się od kilku lat brak zgody na budowę przez Polskę siedziby dla szkoły średniej z polskim językiem wykładowym w Mościskach (jest jednak zgoda na budowę 9-klasowej szkoły polskiej w pobliskiej wiosce Strzelczyska).

– Podkreślaliśmy w czasie tych rozmów, że chociaż Polska nie jest krezusem ekonomicznym, to jednak łoży znaczące środki na mniejszość ukraińską, która ma własną prasę oraz audycje radiowe i programy telewizyjne, a otrzymała też od państwa znaczące środki na dom w Warszawie. A więc przestrzegamy standardów europejskich i tego również oczekiwalibyśmy od naszych sąsiadów i ważnych partnerów. Tym bardziej że na arenie międzynarodowej Polska bardzo wspiera Ukrainę – powiedział przewodniczący Komisji, poseł Ryszard Czarnecki, na spotkaniu z Polakami w Szkole nr 10 we Lwowie.

– Myślę, że bardziej przyjazne było nastawienie władz obwodowych, natomiast niepokoi nas stanowisko mera Lwowa, który nie był skłonny do żadnych kompromisów w kwestii Cmentarza Orląt – mówi wiceprzewodniczący Komisji, poseł Wit Majewski. Wyraził też nadzieję, że władze obwodowe przyczynią się do rozwiązania problemów polskiego szkolnictwa, w tym niedoinwestowania polskich szkół i podwyższenia bardzo skromnych wynagrodzeń nauczycieli (pensja 20 dolarów miesięcznie pozwala na skromne utrzymanie zaledwie przez 10 dni, stąd nauczyciele obu polskich szkół ze Lwowa prosili Komisję o pomoc finansową).

Po złożeniu wieńca na centralnej płycie nieznanych Polaków poległych w walkach o Lwów (w latach 1918–1919), prezes Polskiego Towarzystwa Opieki nad Grobami Wojskowymi we Lwowie, Eugeniusz Cydzik, zapoznał członków sejmowej komisji z problemami w dokończeniu odbudowy Cmentarza Orląt (m.in. brak zgody władz miejskich na wcześniej uzgodniony nowy napis na centralnej płycie, oraz na uzupełnienie kamiennego wystroju katakumb w postaci gzymsów w kształcie anielskich głów).

Poseł Andrzej Zapałowski z Przemyśla, dzięki któremu doszło do wyjazdowego posiedzenia Komisji, ocenił sytuację mniejszości polskiej na Ukrainie (zwłaszcza w zakresie bazy lokalowej) jako najgorszą w porównaniu do Białorusi, Litwy i Łotwy. Postulował kompleksowe zestawienie najważniejszych spraw Polaków na Ukrainie i przekazanie ich polskiemu MSZ oraz poszczególnym samorządom wojewódzkim, wojewodom i prezydentom miast nawiązujących współpracę z partnerami na Wschodzie.

Zamykając wyjazdowe posiedzenie w przemyskim hotelu „Gromada", Wit Majewski podkreślił, że utrudnienia stawiane Polakom na Ukrainie przez niektóre lokalne władze, nie powinny przeszkodzić w kontynuowaniu bardzo dobrych stosunków Polski z Ukrainą na szczeblu centralnym.

JACEK BORZĘCKI

DZIŚ

19 kwietnia – 110. dzień roku
Słońce wzeszło o godz. 5.30
zajdzie o godz. 19.41
Imieniny obchodzą:
Adolf, Tymon

URODZENI 19 kwietnia lubią być w centrum wydarzeń, tam, gdzie coś się dzieje, gdzie można włączyć się w nurt zmian i nowych sytuacji. Wyróżniają się intelektem i dociekliwością. Cechują ich zdolności twórcze i wiecznie nie zaspokojone pragnienie wiedzy.

ADOLF – imię pochodzenia starogermańskiego, w dosłownym tłumaczeniu oznacza szlachetnego wilka. Adolf jest mężczyzną stałym w przekonaniach, nawet gdy nie ma racji. Impulsywny, wybuchowy, o jasnym i bystrym umyśle. Jest znakomitym mówcą, nadaje się na charyzmatycznego przywódcę lub polityka. Nie stroni też od kulinarnych i towarzyskich uciech. Szczęśliwy kolor – zielony, zwierzę – kot.

TYMON – imię pochodzenia greckiego, wywodzi się od słowa thymos, czyli życie, serce, duch. Oznacza mężczyznę odważnego, o wielkim sercu, który łatwo popada w gniew. Tymon jest człowiekiem o mocnym charakterze, potrafi zjednać sobie otoczenie wdziękiem i urokiem osobistym. Lubi spokojne życie rodzinne, dobrą literaturę i sztukę. **ag**

CYTAT NA DZIŚ

Nie ma szans bez ryzyka, życia bez napięć, a drogi bez niebezpieczeństw.

Franz König

ZAWSZE W ŚRODĘ

POZIOMO: 1. kuje konie 5. potężny ząb 7. sedno sprawy 8. nie mówi 9. ptak wodny 10. sprzęt do gry w kometkę 13. często rzucana pod nogi 16. ze źrenicą 17. worek na pieniądze 18. domek Puchatka z Dobranocki 19. rzadkie imię męskie 20. produkt Daewoo

PIONOWO: 1. hobby albo bujany 2. pokrywa 3. egzotyczne pnącze 4. gospodarz dożynek 5. kolor w kartach 6. autor dzieł o etyce 10. lokum 11. stado koni 12. o szczebel wyżej 14. kobiece lub natury 15. dwuspadowy z kominem

Litery z pól oznaczonych kropkami czytane rzędami poziomymi utworzą rozwiązanie. Hasło należy przesłać do redakcji „Nowin" (35-016 Rzeszów, ul. Unii Lubelskiej 3) w terminie do 25 kwietnia br., aby wziąć udział w losowaniu nagród: I - 30 zł, II - 20 zł, III - 10 zł. Na kartce pocztowej należy nakleić datę z dzisiejszego wydania „Nowin". Nagrodę autorską otrzymuje p. Marek Dziedzic.

Rozwiązanie krzyżówki z nr. 68/2000: Kwiecień. Nagrody wylosowali: 30 zł – Ewelina Kalin z Rudki, 20 zł – Agata Dudek z Rzeszowa, 10 zł – Janina Płatek z Przemyśla. Gratulujemy. Nagrody wysyłamy pocztą. **jer**

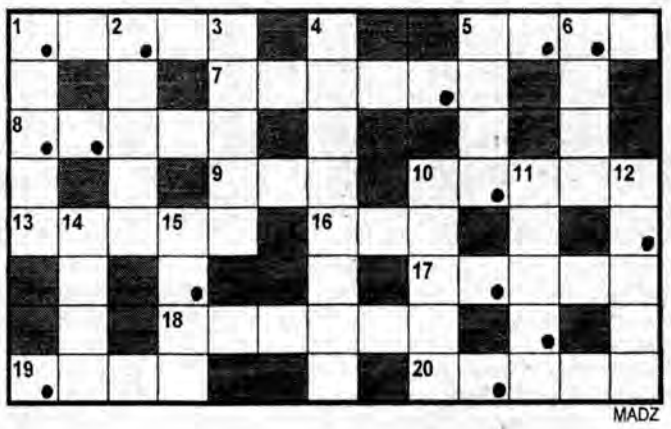

MADZ

Zdrowa natka

Zielona natka pietruszka zajmuje drugie miejsce, po mleku, pod względem zawartości witamin i składników mineralnych. Jest w niej niemal wszystko, czego potrzebuje ludzki organizm do zdrowego funkcjonowania.

Jeśli zjemy codziennie kopiatą łyżkę świeżej, posiekanej natki, to dostarczymy sobie niezbędne ilości żelaza, dużo wapnia i fosforu, a także manganu, ważnego przy przemianie materii. Przyswoimy też witaminę C, A, E oraz witaminy z grupy B, D i K. Witaminy C jest w zielonej natce trzy razy więcej niż w tej samej ilości cytryny.

Mądrym nawykiem jest więc posypywanie posiekaną natką zup, ziemniaków, surówek, sałatek, kanapek. Wyglądają ładniej, smakują lepiej i są zdrowsze od potraw pozbawionych tej zielonej dekoracji. **ek**

KRZYSZTOF SYKUTOWSKI

Pogwarzyć... dobrze jest, zwłaszcza gdy nie ma się nic lepszego do roboty.

Leczenie zależy od rodzaju dolegliwości i stanu pacjentki

NIE MUSI BOLEĆ

Rozmowa z lek. med. JANUSZEM HYDZIKIEM ginekologiem – endokrynologiem

– Wyłącznie kobieca przypadłość, jaką są miesiączki, powoduje wiele przykrych dolegliwości. Niektóre kobiety wręcz zwijają się wtedy z bólu.

– Większe lub mniejsze bóle w dole brzucha odczuwa w czasie comiesięcznych krwawień około 90 proc. kobiet z prawidłowymi cyklami menstruacyjnymi. W większości nie stanowią one problemu medycznego. Są jednak wśród nich kobiety, które odczuwają ten ból bardzo mocno. Dokuczają im też nudności, wymioty, bóle głowy, uczucie zmęczenia lub pobudliwość nerwowa, wzdęcia brzucha, biegunka, bóle w okolicy krzyżowej. Zaobserwowano, że częściej takie bóle występują u kobiet z nadwagą oraz o tzw. wyższym statusie społeczno-ekonomicznym.

– Czy medycyna zna przyczyny tych dolegliwości?

– Są one dwojakiego rodzaju. Pierwszy spowodowany jest nadmiernym wytwarzaniem prostaglandyny przez macicę. Czyli, mówiąc inaczej, jest to błąd natury w zakresie czynności macicy. Badanie ginekologiczne, które należy wykonać, nie wykaże w takim przypadku nieprawidłowości, ponieważ budowa anatomiczna jest w porządku. Dlatego lekarz musi przeprowadzić dokładny wywiad z pacjentką, zwłaszcza na temat cyklu miesiączkowego, samego krwawienia oraz objawów jajeczkowania. Zauważono, że bolesne miesiączkowanie pojawia się właśnie w cyklach z

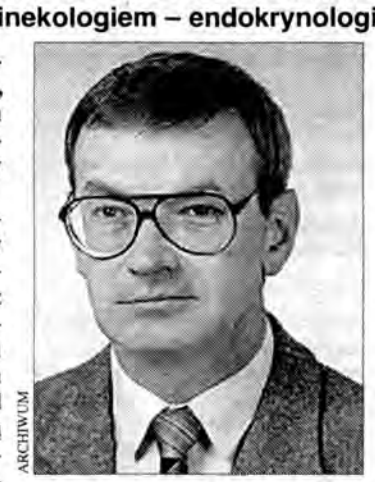

ARCHIWUM

jajeczkowaniem. Wiąże się też często ze słabą kondycją psychiczną, stanami depresyjnymi oraz niektórymi chorobami, np. cukrzycą, czy niedokrwistością, które osłabiają organizm.

– Jak łagodzi się te dolegliwości?

– Najczęściej stosuje się leki hamujące produkcję prostaglandyn, czyli mefacit, indometacynę, ibuprofen, polopirynę. Są one powszechnie znane. Należy jednak pamiętać, że mogą powodować objawy uboczne. Dlatego nie mogą ich zażywać kobiety chorujące na wątrobę, nerki, astmę oskrzelową, chorobę wrzodową żołądka oraz uczulone na te lekarstwa. Ponieważ bolesne dolegliwości wiążą się z jajeczkowaniem, to zaleca się też leki hormonalne, blokujące tę czynność jajników. Ważna jest również dieta, bogata w witaminy i sole mineralne.

– Co jeszcze może powodować miesiączkowe bóle?

– Drugi rodzaj przyczyn stanowią wady wrodzone lub choroby występujące w okolicy narządów rodnych lub dotyczące bezpośrednio macicy czy jajników. Chorób tych jest wiele. Najważniejsze to endometrioza, mięśniaki macicy, zapalenie jajników i jajowodów, torbiele jajników, zwężenie szyjki macicy, zrosty. Często przyczynę dolegliwości ustala się po wielu szczegółowych badaniach. Zaleca się je po przeprowadzeniu wywiadu z pacjentką i badania ginekologicznego. Na pewno często wykonuje się USG. Przydatna może być też histeroscopia, czyli oglądanie wnętrza macicy za pomocą aparatury medycznej oraz biopsja endometrialna.

– Takie choroby leczy się farmakologicznie?

– Leczenie zależy od stanu zdrowotnego pacjentki. Mamy do dyspozycji leki hormonalne, najczęściej w postaci tabletek, które są zalecane np. w endometriozie. W stanach zapalnych prowadzi się leczenie przeciwzapalne, podając najczęściej leki doustne. Jednak w wielu przypadkach pacjentka musi być leczona metodami inwazyjnymi, czyli musi być u niej przeprowadzony zabieg operacyjny.

– Po leczeniu menstruacje przestają być bolesne?

– Stają się takie, jak u zdrowych kobiet. Nie warto się więc męczyć, skoro medycyna skutecznie leczy te przykre dolegliwości.

ELŻBIETA KOLANO

Z RAPTULARZA HOBBYSTY

Wielkanoc

26 marca br. Poczta Polska wprowadziła do obiegu dwa znaczki pocztowe o nominale 70 gr (Chrystus złożony do grobu) i 80 gr (Chrystus Zmartwychwstał). Znaczki wydrukowano techniką offsetową na papierze fluorescencyjnym, w nakładzie; 70 gr – 10 300 tys., 80 gr – 8 700 tys.

Poczta była na medal...

26 marca 2000 r., kiedy Andrzej Wajda, wybitny twórca filmowy, odbierał Oscara, wszedł do obiegu znaczek pocztowy z jego podobizną (fot.). O emisji tej pisaliśmy 22 marca br.

Zwierzęta prehistoryczne – dinozaury

O emisji tej informowaliśmy 1 marca br. Dziś prezentujemy jeden walor z 6-znaczkowej emisji. Wszystkie dinozaury przedstawione na znaczkach są rekonstrukcją zwierząt, których

szkielety wydobywały na pustyni Gobi polsko-mongolskie wyprawy paleontologiczne (1963–1979 r.).

Stemple okolicznościowe naszego regionu

100. rocznica urodzin gen. broni Władysława E. Sikorskiego (1881). Tuszów Narodowy 20 V 81.

Plan emisyjny

Francja 2000
Znaczki okolicznościowe

Francja – Nowa Zelandia, Folklor, 200 lat korpusu prefektur, 200 lat banku, 100 lat metalurgii, 50. rocznica zdobycia Annapurny, Kongres stowarzyszeń filatelistycznych, Igrzyska Olimpijskie w Sydney, Henri – Louis Duhamel du Monceau, Antoine Saint-Exupéry, Alfred Stanke, Raymond Peynet, Parlament Bretanii, Madagaskar, Cerdagne, Latarnia na końcu świata; 16 zn.

Poczta Lotnicza – 1 zn.

Kolekcja młodzieżowa „powóz czasów" – 10 zn.

Wydarzenia XX w. **Gaj**

WESOŁE HISTORYJKI BULLSA

BEZ RODOWODU

CIĄG DALSZY JUTRO

CO ZA CHŁOPAK

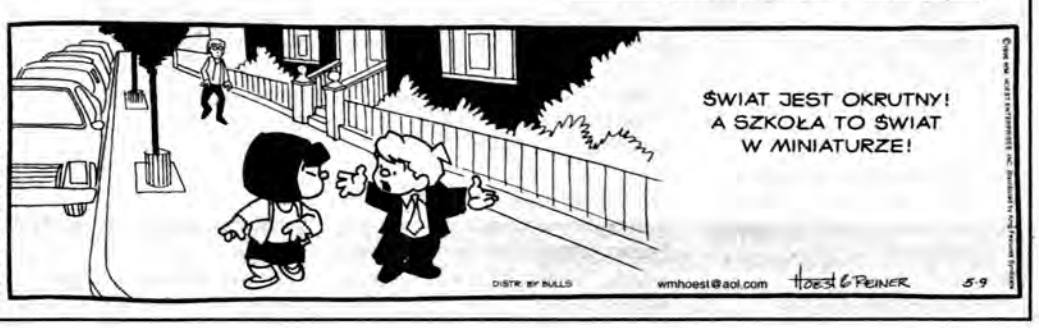

3x3=

3 lata assistance w prezencie*
3 lata bezpłatnego serwisu*
3 lata gwarancji*

Matiz

akcyza hop - ceny stop !
(do 30 kwietnia)

Express Kredyt:
30 minut, bez żyrantów, zastawu i zbędnych formalności

k-38241

Dealerzy Daewoo zapraszają:

* Oferta promocyjna. Czas promocji ograniczony.

DEBICA: AUTOZBYT, ul. Latoszyn 214, tel. 0-14/ 670-09-23
JAROSŁAW: MOTOZBYT, ul. Elektrowniana 4, tel. 0-16/621-77-65
JASŁO: AUTO-LEMAR, ul. Jana Pawła II 28, tel. 0-13/ 446-22-48
KROSNO: MJM, ul. Podkarpacka 16A tel. 0-13/ 436-88-99
LEŻAJSK: BIBMOT, ul. Klasztorna 2, tel. 0-17/ 242-02-10
LUBACZÓW: AUTO-CENTRUM, ul. Techniczna 3, tel. 0-16/ 632-60-06
MIELEC: BIBMOT, ul. Drzewieckiego 1, tel. 0-17/ 583-44-44
PRZEMYŚL: AUTO-CENTRUM, ul. Zana 1, tel. 0-16/ 678-26-10
RZESZÓW: AUTO-CENTRUM, ul. Lwowska 6, tel. 0-17/ 853-96-93;
RZESZÓW: AUTO-CENTRUM, ul. Rejtana 67, tel. 0-17/ 654-764
RZESZÓW: MULTIMOTO, ul. Handlowa 4, tel. 0-17/ 854-01-21
SANOK: AUTO-CENTRUM, ul. Krakowska 194, tel. 0-13/ 463-12-87
STALOWA WOLA: AUTO-KOMPLEX, ul. Niezłomnych 68, tel. 0-15/ 842-07-36
STALOWA WOLA: POLSERWIS, ul.Ofiar Katynia 32 tel. 0-15/ 844-48-68
TARNOBRZEG: AUTO-KOMPLEX, ul. Sienkiewicza 135, tel. 0-15/ 822-16-27

DAEWOO
Internet: www.daewoo.com.pl

Reklama Dealerów Regionu Południowego

CONSTRUCTION® Sp. z o.o.

Promocja

Płyta Gipsowo-Kartonowa

4.54 zł*

Oddziały:
Mielec, Przemysłowa 10; tel. (17) 788 73 23
Dębica, Rzeszowska 161; tel. (14) 682 76 70
Rzeszów, Torowa 7; tel. (17) 86 35 499

*-cena netto tylko dla wymiaru 120-260 (cm)

k-37758

DACHBUD

- **Blachodachówki**
- **Blachy trapezowe**
- **Okna**

k-38029

USŁUGI blacharsko-dekarskie ciesielskie

Pomiary, wyceny, transport GRATIS

Rzeszów, ul. Betleja 2 tel. (0-17) 852-96-55
Leżajsk, ul. Rzeszowska 56 tel. (0-17) 242-77-64
Łańcut, ul. Grunwaldzka 82 tel. 0-606-955-694
Przemyśl, ul. Jasińskiego 58 tel. (0-16) 678-55-59

---

k-37627

Okna AP® ŻORY

10 lat na rynku!

doświadczenie zaufanie nowoczesność

Infolinia 0-801 11 11 12

Biuro handlowe: A-P: • **Rzeszów**, ul.prof.A.Krzyżanowskiego 6b, tel. 852 50 75

LOKATA EKOPLUS

15,5%

oprocentowanie w skali roku

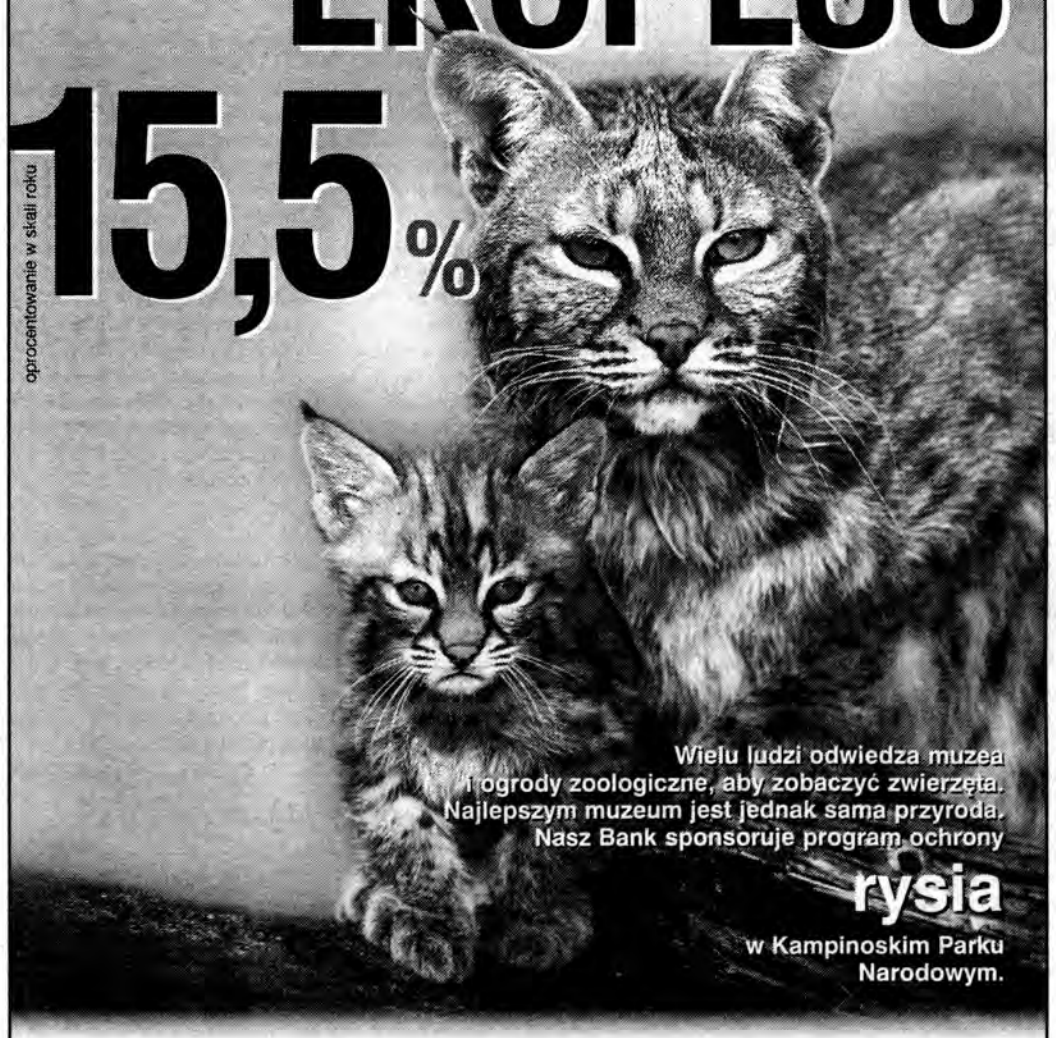

Wielu ludzi odwiedza muzea i ogrody zoologiczne, aby zobaczyć zwierzęta. Najlepszym muzeum jest jednak sama przyroda. Nasz Bank sponsoruje program ochrony **rysia** w Kampinoskim Parku Narodowym.

* lokata 3-miesięczna
* stałe oprocentowanie
* minimalna kwota lokaty 500 zł

BOŚ
BANK OCHRONY ŚRODOWISKA SPÓŁKA AKCYJNA

Rzeszów, ul. S. Moniuszki 8, tel. (0-17) 862-57-44, **Leżajsk**, Plac Targowy 2, tel. (0-17) 242-06-05

FIAT

Mimo wzrostu akcyzy sprzedajemy jeszcze w starych cenach

PUNTO
3 lata gwarancji GRATIS

MALUCH taniej 10 %

Oferujemy:
- możliwość pozostawienia w rozliczeniu samochodu dowolnej marki
- kredyt bez poręczycieli - pierwsza wpłata tylko 10% wartości nowego samochodu
PRZYJDŹ. POINFORMUJEMY O SZCZEGÓŁACH.

SANTAR	AUTO-RES SP. Z O.O.	AUTO-SERVICE S.C.
UL. KRAKOWSKA 2	UL. REJTANA 65	UL. PODKARPACKA 11A
38-500 SANOK	35-959 RZESZÓW	38-400 KROSNO
TEL. 0-13 46-314-23	TEL. 0-17 852-44-44	TEL. 0-13 43-684-29

Wkrótce Grotowski, Pleśniarowicz, Kozień

Kantor w Siemaszkowej

ANDRZEJ PIĄTEK

Zdjęcia, unikalne listy, rekwizyty oraz afisze i plakaty, broszury – już niedostępne, „postać Wuja Stasia" – ze spektaklu „Wielopole, Wielopole", od soboty tworzą w Teatrze im. Wandy Siemaszkowej – Kantor - Collection, stałą ekspozycję dorobku Tadeusza Kantora – pochodzącego z Wielopola Skrzyńskiego wybitnego reformatora teatru.

JANUSZ WITOWICZ

Zbigniew Rybka (z lewej) i Krzysztof Miklaszewski podczas uroczystego otwarcia Kantor-Collection w Teatrze im. Wandy Siemaszkowej.

Eksponaty te udostępniły – Muzeum Tadeusza Kantora w Wielopolu Skrzyńskim oraz krakowska „Cricoteka". – Kantor-Collection rozpoczyna działalność w ramach istniejącej już w naszym teatrze Szajna-Galerii – mówi dyrektor naczelny Teatru im. Wandy Siemaszkowej, Zbigniew Rybka. – Oprócz Szajny i Kantora chcemy w niej prezentować innych wielkich ludzi teatru związanych z Rzeszowem – Jerzego Grotowskiego, Jerzego Pleśniarowicza i Zdzisława Kozienia.

Kantor-Collection

ma charakter stały. Eksponaty przywędrowały tu z Muzeum Tadeusza Kantora w Wielopolu Skrzyńskim, gdyż ono formalnie mieści się w starej plebanii – miejscu urodzin Kantora – będącej w stanie opłakanym i szybko wymagającej gruntownego remontu. Pozostawienie w nim nadal pamiątek po Kantorze oznacza ich zbutwienie, zapleśnienie i raz na zawsze – zniszczenie. Eksponaty – zgodnie z umową z gminą Wielopole – zostaną jej zwrócone, gdy tylko budynek plebanii będzie odrestaurowany. – Na razie – reprezentujemy Wielopole – informuje dyrektor Zbigniew Rybka. – Gdy muzeum zostanie wyremontowane, być może będziemy mogli mieć jakiś wpływ na to, co w nim będzie się działo. W porozumieniu z krakowską Cricoteką i właścicielami obiektu moglibyśmy np. programować w nim wystawy, czy tworzyć formy działalności upowszechnieniowej, a może naukowej – poświęcone Tadeuszowi Kantorowi. Na pewno na mniejszą skalę niż to robi krakowska Cricoteca – niemniej w takim stopniu, żeby to muzeum żyło i pracowało na rzecz i Wielopola, i teatru. Marzy się nam, by mógł powstać tam dom pracy twórczej, z przeznaczeniem na warsztaty teatru alternatywnego.

Zaprezentowane równolegle

z Kantor-Collection w Teatrze im. Wandy Siemaszkowej zdjęcia Waldemara Sosnowskiego dokumentujące stan obecny starej plebanii w Wielopolu – alarmują do sumień ludzi chcących ratować pamięć o Tadeuszu Kantorze w miejscowości, gdzie się urodził. Dodajmy – chcących ratować i mających pieniądze.

Dyrektor Ośrodka Dokumentacji Sztuki Tadeusza Kantora - Cricoteka w Krakowie, Lech Stangret, w liście do Zbigniewa Rybki deklaruje włączenie Wielopola i Teatru im. Wandy Siemaszkowej do Festiwalu Tadeusza Kantora, który odbędzie się jesienią br. w ramach bardzo prestiżowego Festiwalu Kraków 2000. Głównym akcentem tej imprezy będzie wielka wystawa „Wędrówka z Tadeuszem Kantorem", która odwiedzi 15 miejsc, najważniejszych dla jego sztuki – Czyż może zabraknąć podczas tej podróży Wielopola? – pyta Lech Stangret. – Dziękuję za serce i zaangażowanie, włożone w ratowanie tego niezwykłego miejsca. Jestem przekonany, że otwarcie Kantor-Collection zaowocuje szeregiem dalszych, wspólnych projektów Teatru im. Wandy Siemaszkowej i Cricoteki – dodaje.

Otwarciu Kantor-Collection

towarzyszyły trzydniowe, kantorowskie ćwiczenia aktorskie dla młodzieży i pokazy filmów. Seminarium to prowadził aktor Teatru Crico 2 Tadeusza Kantora, znawca jego sztuki i autor kilku książek o nim, Krzysztof Miklaszewski. – Zdecydowałem się na pracę z ludźmi najmłodszymi, gdyż tacy nie mają uprzedzeń, są otwarci i uczciwie krytyczni – mówi. – Tadeusz Kantor uważał, że sztuka jest życiem, a życie sztuką, i z tego powodu był człowiekiem trudnym dla bliskich. Ale przy tym niesłychanie otwartym i łączącym idealnie intelekt z wyobraźnią.

Teatr im. Wandy Siemaszkowej już wzbogacił się o kilka filmów poświęconych twórczości Tadeusza Kantora. Szajna - Galeria, co cieszy, ma szansę stać się centrum informacji o wybitnych postaciach teatru związanych z Rzeszowem – o Jerzym Grotowskim, Jerzym Pleśniarowiczu i Zdzisławie Kozieniu. Będą w nim gromadzone filmy, dokumenty, a także organizowane warsztaty, wykłady i seminaria – głównie dla młodzieży. Co nie jest bez znaczenia dla Rzeszowa, który może stanie się wkrótce miastem uniwersyteckim... ■

Świat na nowo umeblowany

Odwiedzający Galerię Fotografii Miasta Rzeszowa mogą obejrzeć wystawę Jana Zycha, ur. w 1949 r. krakowianina, jednego z najciekawszych fotografików.

Preferowana tematyka to portret, pejzaż i architektura. Operując wyłącznie czarno-białym materiałem negatywowym o różnej czułości, w tym specyficznie wrażliwym w podczerwieni, czerwonym filtrem i zapewniającym swobodę kompozycji zestawem obiektywów, osiągnął znakomite rezultaty. Bez montażu i sztuczek z repertuaru fotografii komputerowej – uzyskał nowe połączenia na bazie „starych elementów"; nie przestawiając niczego – na nowo umeblował świat.

Zych jest wyczulony

na walory nieba, najchętniej jednak wydobywa z niego dzikość, niepokój, rozwichrzone namiętności, dosłowną wielowarstwowość i metaforyczną wielowymiarowość. Podobnie jest z drzewami, portretowanymi na modłę języka filmowego; są jakby wyjęte z XX-wiecznej inscenizacji Szekspira albo jakiejś samurajskiej sagi. Prace krakowianina zmieniają się wraz z odległością patrzenia, dlatego też w przestronnych rzeszowskich wnętrzach „czują się" bardzo dobrze. Nagle samotne drzewo przemienia się w tajemniczy tunel, pryzma kamieni w dowód obecności mieszkańców innych planet. Dzięki wspomnianej „grze z podczerwienią" rozkwitająca wierzba pokrywa się warstwą śniegu, zima o krok sąsiaduje z wiosną, wzburzenie horyzontu ze spokojną łagodnością roślin.

Na koniec jeszcze jeden

pozornie oczywisty walor Zychowych zdjęć: chodzi o zawsze nienaganną kompozycję kadru, perfekcyjne dobranie punktu (lub punktów) ciężkości, względnie osi pozornego ruchu obrazu. Wszystko to sprawia, iż oko widza czuje się przymuszone do kontemplacji czarno-białych opowieści.

Jan Zych jest autorem kilkudziesięciu wystaw indywidualnych, brał także udział w wielu pokazach pokonkursowych w kraju i za granicą. Mimo iż jest zapalonym podróżnikiem, na omawianą wystawę złożyły się zdjęcia z Jury Krakowsko-Częstochowskiej i Krakowa.

Wystawa będzie czynna do końca kwietnia br.

RAFAŁ RŻANY

BESTSELLERY

Księgarni „Spotkania" Rzeszów, ul. Słowackiego 11

1. Monika Zgustowa „Bohumil Hrabal" (Wyd. Dolnośląskie)
2. Stanisław Lem „Okamgnienie" (Wyd. Literackie)
3. Karen Horney „Autoanaliza" (Wyd. Rebis)
4. Wacław Niżyński „Dziennik" (Wyd. Iskry)
5. Asa Briggs, Patricia Clavin „Europa dwóch stuleci 1789-1989" (Wyd. Ossolineum)

NOWINKI

Szalony Neo

Coraz częściej uwidaczniają się skutki przełomu, jakiego dokonali we wzornictwie komputerowym projektanci I-Maców. Dzięki przezroczystym „makom", domowy pecet nie musi przypominać sprzętu używanego do operacji na otwartym sercu. Udowadnia to Neo, najnowszy komputer Optimusa.

Obudowa Neo przypomina trochę papierową torbę na zakupy z eleganckiego sklepu. Oprócz tego wzorniczego szaleństwa komputer zaopatrzony jest w procesor Pentium III 550 MHz Coppermine FCPGA, najmocniejszą jednostkę centralną firmy Intel dla komputerów stacjonarnych. Do tego dochodzi płyta główna w formacie Flex ATX z chipsetem i810DC – 100 MHz i 64 megabajty pamięci SDRAM. Biorąc pod uwagę wymagania najnowszych programów (czytaj: gier) liczby nie szokują, ale to też niemało.

Neo wyposażony jest w dysk twardy HDD o pojemności 8.4 gigabajtów oraz modem (56k), który wraz z systemem bezpośredniego połączenia z Internetem, one-click connection pozwala na swobodne korzystanie z sieci. Multimedialne właściwości komputera wspomagają karta dźwiękowa zgodna z AC'97, zintegrowana karta grafiki i752 3D (4 MB display cache) z dynamicznym przydziałem pamięci do 11 MB i napęd CD-ROM, o 48-krotnej prędkości. **kor**

Kradzież tożsamości

Posługując się skradzinymi w Internecie danymi osobowymi oszuści dokonują zakupów i uzyskują pożyczki na sfałszowane karty kredytowe – alarmują władze w USA.

Liczba skarg na oszustów posługujących się kradzionymi numerami ubezpieczeniowymi Social Security, które w USA pełnią rolę głównego dowodu tożsamości, rośnie gwałtownie z roku na rok. W cyberprzestrzeni można znaleźć coraz więcej stron internetowych firm oferujących sprzedaż danych osobistych, takich jak nazwisko, adres, data urodzenia i numer Social Security. Oszust, który je kupi, może uzyskać prawo jazdy na nazwisko ofiary (inny podstawowy dowód tożsamości) albo kartę kredytową. **dad, PAP**

Zamiast do pubu – do hubu

POLAND.COM

ALEKSANDER KOR@B

Największym polskim portalom internetowym: Onetowi, Wirtualnej Polsce i Interii niedługo przybędzie nowy konkurent. W maju zostanie uruchomiony kolejny krajowy hub, o nazwie Poland.com i takim samym adresie. Niedługo później spodziewane jest wejście nowej firmy na nowojorską giełdę.

Poland.com ma być hubem internetowym, czyli połączeniem portali tematycznych (wertykalnych) z portalem ogólnym (horyzontalnym). W hubie informacje dotyczące tylko jednej, wybranej dziedziny, jak np.: rozrywka, sport, biznes, znajdują się w ofercie portali tematycznych, portale ogólne zaś gromadzą podstawowe serwisy sieciowe i wiadomości uzupełniane ogromną ilością odnośników do stron o wybranej tematyce.

Poland.com będzie miał za zadanie dostarczenie użytkownikowi jak najbardziej dokładnych wiadomości z wielu dziedzin zebranych w jednym miejscu. Zakres informacji w hubie jest znacznie szerszy od zwykłych portali – można tu znaleźć prognozy pogody, poprzez horoskopy do wiadomości biznesowych, takich jak serwisy giełdowe, notowania na światowych giełdach, informacje bankowe oraz dotyczące funduszy inwestycyjnych. Twórcy Poland.com zakładają, że do końca roku powstanie kilkanaście portali tematycznych. Jak na porządny hub przystało, będzie również możliwość zakładania kont pocztowych oraz utrzymywania stron WWW w bardzo atrakcyjnej domenie – Poland.com.

Królestwo informacji

Siłą nowego hubu ma być wykorzystanie nowoczesnych mechanizmów handlu elektronicznego (e-commerce). Zostaną one wprowadzone po okresie wstępnej działalności hubu, kiedy Poland.com ustali preferencje użytkowników i będzie mógł na ich podstawie zbudować elastyczny system usług e-biznesowych.

O zaangażowaniu właścicieli Poland.com w budowę hubu świadczy fakt, iż wykupiono bardzo dobrą polską wyszukiwarkę internetową NEToskop. Dzięki temu posunięciu korzystanie z huba będzie bardziej efektywne. NEToskop został napisany z myślą o polskim Internecie i jest dostosowany do specyficznych właściwości naszego języka. Znamienne jest to, że Poland.com zakupił prawa autorskie (wraz z kodem źródłowym) od NEToskopu, a nie licencję. Pozwoli to na rozwój wyszukiwarki w dowolnym kierunku i dopasowanie jej do pracy z hubem.

Na podium marsz!

Poland.com jest wspólnym przedsięwzięciem wydawcy popularnego czasopisma komputerowego „Chip", Vogel Publishing (34 procent udziałów), który wniósł w posagu prawo do domeny Poland.com i firmy MCI Management (66 proc.) zajmującej się wspieraniem kapitałowym i konsultacjami przedsiębiorstw na rynku informatycznym. Wstępne koszty inwestycyjne szacuje się na 6 mln PLN. Docelowa wartość przedsięwzięcia wyniesie około 20–25 milionów złotych. W zamian, według założeń, pod koniec 2001 roku hub ma się znaleźć w pierwszej trójce pod względem liczby odwiedzin, przychodów z handlu elektronicznego i usług internetowych w Polsce.

Na razie Poland.com zatrudnia kilkanaście osób. Spółka chce jednak by znaczna część zawartości merytorycznej portalu dostarczały firmy zewnętrzne. Na razie jednak nie ujawniono, z kim prowadzone są negocjacje w tej sprawie.

Podbić giełdę

W 2001 roku Poland.com zamierza zadebiutować na amerykańskiej giełdzie NASDAQ, gdzie notowane są głównie spółki technologiczne. Natomiast fundusz MCI już w tym roku planuje pojawić się na warszawskiej giełdzie. Na decyzję o wprowadzeniu Poland.com na NASDAQ wpłynął fakt, iż nazwa Poland.com jest bardziej czytelna i atrakcyjna dla zachodnich inwestorów. Założyciel MCI, Tomasz Czechowicz, nie kryje nadziei, że polski hub powtórzy sukces, jaki odniósł na nowojorskiej giełdzie portal China.com. Czechowicz szacuje także, że pod koniec roku wartość Poland.com może osiągnąć do 100 mln USD. Co ciekawe, zęby na NASDAQ ostrzy sobie również jedna z najstarszych polskich spółek internetowych, Wirtualna Polska, a jej wartość oceniana jest na 40 mln USD (163 mln zł).

Portale to rozbudowane serwisy WWW powstałe z ewolucji sieciowych wyszukiwarek. Internauci poszukujący konkretnych stron odwiedzali je i szybko przenosili się pod znalezione adresy. Taki stan rzeczy nie zachwycał twórców wyszukiwarek, którzy zmuszeni byli zatrzymać u siebie internautów na dłużej. Stąd pomysł na uatrakcyjnienie stron poprzez dodanie do nich różnorodnych serwisów tematycznych. Portale posiadają jeszcze jedną ważną funkcję – służą jako brama do Internetu. Wielu internautów zaczyna przygodę z siecią właśnie od nich. Tu dowiadują się jakie możliwości oferuje Internet, jak z niego korzystać, czego się wystrzegać.

STAL NIERDZEWNA
KWASOODPORNA, ŻAROODPORNA

• blachy • pręty • profile •
• armatura kwasoodporna • rury •
• kształtowniki • materiały spawalnicze •

BEZPOŚREDNI IMPORT
Z RENOMOWANYCH HUT EUROPEJSKICH

TRANSPORT BEZPŁATNY

32-040 ŚWIĄTNIKI GÓRNE, k. Krakowa
ul. Różana 5
tel./fax (0-12) 270-49-00, 270-49-01
270-49-06, 270-40-19
k-38535

> COMPLEX - SERVICE <
Przedsiębiorstwo Wytwórczo-Usługowo-Handlowe
35-082 Rzeszów, ul. Wetlińska 7, tel./fax (0-17) 862-04-33 i 854-98-48
* * *
jako największa w regionie południowo-wschodnim autoryzowana hurtownia oferuje zakładom usługowym i sklepom branży AGD
części zamienne
do zmechanizowanego sprzętu domowego
produkcji krajowej i z importu
Klientów indywidualnych zapraszamy do naszego stoiska w sklepie
„GOSPOSIA" Rzeszów, ul. Dąbrowskiego 17, tel. 853-35-69
k-38421

„KREX" Sp. z o.o.
Bielsk Podlaski, (0-85) 730-65-15
ul. Kleszczelowska 84A
BEZPOŚREDNI IMPORTER
oferuje:

• saletrę amonową	350 zł/t
• mocznik	430 zł/t
• fosforan amonu	850 zł/t
• NPK 8-21-33	od 670 zł/t

ODBIÓR:
Wólka Dobryńska, k. Małaszewicz, Raniewo, PKP Siemianówka, Łapy, Braniewo
k-38539

Zakład Ubezpieczeń Społecznych

Oddział w Przeworsku, ul. Dworcowa 1
tel. (0-16) 648-75-42 wewn. 2305, fax (0-16) 648-80-46

OGŁASZA PRZETARG NIEOGRANICZONY

na wykonanie poziomej bariery przeciwfiltracyjnej w formie iniekcji mieszaniną cementu i betonu

1. Zakres wykonania niezbędnych robót zawiera specyfikacja istotnych warunków zamówienia, którą można odebrać w siedzibie zamawiającego, pokój 305.
2. Termin realizacji zamówienia - do 16.06.2000 r.
3. Wadium w wysokości 5 300 PLN należy wpłacić na konto PEKAO S.A. I O/Przeworsk nr 10701500-1296-2371-3119-02 lub wnieść w formie przewidzianej w Ustawie o zamówieniach publicznych.
4. Osobami uprawnionymi do kontaktu z oferentami są p. mgr Daniel Krawiec i p. Kazimierz Gwóźdź.
5. Ofertę należy złożyć w pokoju 305, do dnia 22.05.2000 r., do godz. 13.00, z dopiskiem „Wykonanie iniekcji - O/ZUS Przeworsk".
6. Otwarcie ofert nastąpi w dniu 23.05.2000 r., o godz. 10.00.
7. Postępowanie prowadzone będzie z zastosowaniem preferencji krajowych.
8. W przetargu mogą wziąć udział oferenci, którzy:
   - spełniają wymogi określone w art. 22 Ustawy o zamówieniach publicznych i nie są wykluczeni z postępowania na podstawie art. 19 ww. Ustawy,
   - spełniają kryteria zawarte w specyfikacji istotnych warunków zamówienia.

k-38601

trio
PÓŁNOCNE FABRYKI OKIEN s.c.

76-200 Słupsk, ul. Sygietyńskiego 1
tel./fax (059) 842-08-05

CZOŁOWY PRODUCENT OKIEN I DRZWI PCV SYSTEMU ALUPLAST IDEAL 2000 I ALUMINIUM

Nawiążemy współpracę z firmami w zakresie sprzedaży i montażu okien PCV w RZESZOWIE i REGIONIE.

Zapewniamy ekspozycję i reklamę.
Oferty pisemne prosimy kierować na adres:
„TRIO" Północne Fabryki Okien,
76-200 Słupsk, ul. Sygietyńskiego 1

Informacje dodatkowe:
tel. (059) 842-08-05, (059) 842-70-81
k-38555

OGŁOSZENIE O LICYTACJI NIERUCHOMOŚCI
Komornik Sądowy Rewiru I przy Sądzie Rejonowym w Sanoku (tel. 463-68-21) ogłasza, że dnia 31.05.2000 r., o godz. 10.00, w Sanoku, przy ul. Błonie 1, odbędzie się
DRUGA LICYTACJA
nieruchomości położonej, Sanok, ul. Bema 5, działka nr 20/4, o pow. 4 a 54 m kw., zabudowanej budynkiem magazynowym
Właściciel działki: Gmina Miasta Sanoka.
Użytkownik wieczysty działki i właściciel budynku: PPH „SELCO" Sp. z o.o., dla której Wydział V Ksiąg Wieczystych prowadzi księgę wieczystą nr KW 51209.
Suma oszacowania wynosi 18 300,00 zł, zaś cena wywołania jest równa 2/3 sumy oszacowania i wynosi 12 200,00 zł.
Licytant przystępujący do przetargu zobowiązany jest złożyć rękojmię w wysokości 1/10 sumy oszacowania, tj. 1 830,00 zł.
Zastrzega się prawo odwołania licytacji bez podania przyczyn.
os-3675

Spółdzielnia Kółek Rolniczych, 38-124 Wiśniowa, tel. (0-17) 277-50-32
ogłasza przetarg nieograniczony na sprzedaż:
- **tokarka rewolwerowa RH-25,** nr III/1/51/W - cena wywoławcza 1 500 zł
- **tokarka uniwersalna TUB-32,** nr III/1/39/M - cena wywoławcza 3 000 zł
- **szlifierka bezkłowa 3G-182,** nr III/2/43/W - cena wywoławcza 7 000 zł
- **sprężarka WSPK 7/300,** nr III/2/31/M - cena wywoławcza 2 500 zł

Ww. maszyny nie są obciążone podatkiem VAT. Przetarg odbędzie się w dniu 27.04.2000 r., o godz. 9.00, w biurze spółdzielni.
Warunkiem udziału w przetargu jest wpłacenie wadium, 10 % ceny wywoławczej, do godz. 8.00, w dniu przetargu.
Wadium przepada na rzecz sprzedawcy jeżeli żaden z uczestników licytacji nie zaoferuje ceny nabycia równej co najmniej cenie wywoławczej.
Sprzedawca zastrzega sobie prawo unieważnienia przetargu bez podania przyczyn.
g-11336

Nadleśnictwo Sieniawa

37-530 Sieniawa, ul. Kościuszki 11

ogłasza przetarg ograniczony na sprzedaż następującego sprzętu:

1. **Ciągnik LKT-81T,** rok prod. 1990, nr inw. 746/318
   cena wywoławcza 25 000 zł
2. **Ciągnik LKT-81T,** rok prod. 1990, nr inw. 746/319
   cena wywoławcza 28 000 zł
3. **Ciągnik Timberjack - 240B,** rok prod. 1996, nr inw. 746/522
   cena wywoławcza 135 000 zł

W przetargu mogą brać udział tylko pracownicy nadleśnictwa.
Przetarg odbędzie się w dniu 9.05.2000 r., o godz. 10.00, w świetlicy nadleśnictwa.
W przypadku gdy przetarg dla pracowników nie dojdzie do skutku, nadleśnictwo przeprowadzi II przetarg (przy tych samych cenach wywoławczych), w tym samym dniu, o godz. 11.00, dopuszczając do niego również ZUI-e, świadczące usługi leśne na rzecz Nadleśnictwa Sieniawa.

Warunkiem przystąpienia do przetargu jest:
1. Złożenie w kasie nadleśnictwa wadium w postaci gotówki, w wysokości 10% ceny wywoławczej, najpóźniej do godz. 9.00, w dniu przetargu.
   Wadium przepada na rzecz nadleśnictwa, jeżeli żaden z uczestników przetargu nie zaoferuje ceny nabycia równej co najmniej cenie wywoławczej.
2. Wadium przepada na rzecz sprzedawcy, jeżeli uczestnik przetargu, który zakupił sprzęt uchyli się od zawarcia umowy.

Nadleśnictwo zastrzega sobie prawo unieważnienia przetargu bez podania przyczyny.
k-38599

NADLEŚNICTWO TOMASZÓW

z siedzibą w Tomaszowie Lubelskim, ul. Mickiewicza 5
tel. (0-84) 664-24-58, 664-24-59, fax (0-84) 664-24-50

OGŁASZA PRZETARG NIEOGRANICZONY
OFERTOWY, PISEMNY

na sprzedaż surowca drzewnego w maju i czerwcu 2000 roku

Przedmiotem przetargu będzie surowiec iglasty i liściasty według poniższego zestawienia:

1. **Sosna wielkowymiarowa W0 - 5000 m sześc.**
2. **Sosna średniowymiarowa S2a - 1000 m sześc.**
3. **Sosna średniowymiarowa S2b - 2600 m sześc.**
4. **Sosna średniowymiarowa S10 - 900 m sześc.**
5. **Buk wielkowymiarowy W0 - 700 m sześc.**
6. **Brzoza wielkowymiarowa W0 - 100 m sześc.**

Z warunkami przetargu, cenami wywoławczymi (załącznik nr 1) oraz przetargowym regulaminem sprzedaży można zapoznać się w **biurze Nadleśnictwa Tomaszów (Dział Zbytu)** w każdy dzień roboczy, w godzinach 7.15 - 15.15.
Oferty należy przesłać pod adresem Nadleśnictwa Tomaszów lub złożyć w sekretariacie do **9.05.2000 roku, do godziny 9.00**, w kopertach z napisem „Oferta"

Oferta powinna zawierać:
• dane o odbiorcy - adres, regon, NIP
• masy surowca według gatunków i sortymentów z proponowaną ceną zakupu
• formę i termin zapłaty
• formę zabezpieczenia należności

Warunkiem uczestnictwa w przetargu jest wadium wpłacone na konto nadleśnictwa - **PEKAO S.A. O/Tomaszów Lubelski 10701744-88356-2221-0100** (dowód wpłaty - polecenie przelewu) lub bezpośrednio do kasy w wysokości 3% wartości drewna oferowanego do zakupu, najpóźniej na godzinę przed otwarciem ofert: wielkowymiarowe według ceny wywoławczej WC01, średniowymiarowe według ceny wywoławczej.
Otwarcie ofert odbędzie się w siedzibie nadleśnictwa, w dniu 9.05.2000 r., o godz. 10.00.
Nadleśnictwo zastrzega sobie prawo do swobodnego wyboru ofert oraz unieważnienia przetargu bez podania przyczyn.
k-38582

Zarząd Gminy w Markowej

działając na podstawie Ustawy o zamówieniach publicznych

OGŁASZA PRZETARG NIEOGRANICZONY
na następujące zadania:

1. **Remont drogi dojazdowej do pól we wsi Markowa o dł. 870 m.b. i szer. 4,0 m (roboty ziemne i częściowe utwardzenie).**
2. **Wykonanie rowu melioracyjnego w terenie podmokłym o dł. 680 m.b., o przekroju poprzecznym 2,15 m sześc./m.b. wraz ze zjazdami.**
3. **Odmulenie rowów przydrożnych na długości 700 m.b., o przekroju poprzecznym 0,3 - 0,5 m sześc./m.b., z odwozem ziemi do 1 km.**
4. **Wykonanie i dostawa prefabrykatów betonowych, drogowych.**

Warunki przetargowe na poszczególne zadania można otrzymać bezpłatnie w Urzędzie Gminy Markowa, pok. nr 30, u K. Wyczarskiego, telefon (0-17) 226-53-52. Nie obowiązuje wpłata wadium.
Oferty, osobno na poszczególne zadania, należy składać w sekretariacie Urzędu Gminy, do dnia 4 V 2000 r., do godz. 9.00.
Otwarcie ofert nastąpi w dniu 4 V 2000 r., o godz. 10.00, w sali posiedzeń.
g-11359

ZARZĄD GMINY w JAŚLE

działając na podstawie art. 36 a Ustawy z dnia 7 września 1991 r. o systemie oświaty (Dz.U. z 1996 r., nr 67, poz. 329)

ogłasza konkurs na stanowisko

DYREKTORA

Szkoły Podstawowej w Trzcinicy

1. Warunkiem dopuszczenia do udziału w konkursie jest spełnienie przez kandydata kryteriów określonych w § 1 Rozporządzenia Ministra Edukacji Narodowej z dnia 15 lutego 1999 r., w sprawie wymagań, jakim powinny odpowiadać osoby zajmujące stanowiska dyrektorów oraz inne stanowiska kierownicze w przedszkolach oraz poszczególnych typach szkół i placówek (Dz.U. nr 14, poz. 126 z 23 lutego 1999 r.). tj.:
   a) kandydat powinien posiadać wyższe wykształcenie magisterskie z przygotowaniem pedagogicznym oraz inne kwalifikacje wymagane do zajmowania stanowiska nauczyciela w tej szkole
   b) posiada co najmniej pięcioletni staż pracy pedagogicznej na stanowisku nauczyciela lub pięcioletni staż pracy dydaktycznej na stanowisku nauczyciela akademickiego
   c) w okresie pięciu lat bezpośrednio przed powierzeniem stanowiska uzyskał co najmniej dobrą ocenę pracy w przedszkolu lub szkole (placówce) lub pozytywną ocenę pracy w okresie ostatnich czterech lat pracy w szkole wyższej, jeżeli stanowisko dyrektora obejmuje bezpośrednio po ustaniu zatrudnienia w szkole wyższej
   d) posiada potwierdzone aktualnym świadectwem lekarskim warunki zdrowotne, niezbędne do zajmowania stanowiska nauczyciela w przedszkolu lub w danym typie szkoły
2. Przystępujący do konkursu powinien złożyć następujące dokumenty:
   - zgłoszenie do konkursu na dyrektora szkoły wraz z własną koncepcją kierowania szkołą
   - kwestionariusz osobowy
   - życiorys
   - odpis dyplomu oraz inne dokumenty potwierdzające posiadane kwalifikacje
   - świadectwo zdrowia
   - opinię o pracy lub ocenę z ostatnich pięciu lat pracy w szkole
   - inne dokumenty według uznania kandydata
3. Dokumenty, o których mowa w punkcie 2, należy składać do dnia 12 maja 2000 r., w sekretariacie Urzędu Gminy w Jaśle, ul. Słowackiego 4
4. Informacje na temat ogłoszonego konkursu można uzyskać w Urzędzie Gminy w Jaśle, pokój nr 105, tel. 446-46-98 wewn. 304.

k-38600

Zarząd Miasta i Gminy w Sieniawie
woj. podkarpackie

OGŁASZA PRZETARG NIEOGRANICZONY

na wykonanie modernizacji sanitariatów w Szkole Podstawowej w Sieniawie, woj. podkarpackie polegające na wykonaniu robót budowlano-montażowych, wodno-kanalizacyjnych i elektrycznych

Informację na temat przetargu oraz specyfikację istotnych warunków zamówienia można uzyskać w Urzędzie Miasta i Gminy w Sieniawie, woj. podkarpackie, pok. nr 11, tel. 622-72-21.
Oferty należy składać, w zalakowanych kopertach, w terminie do dnia 25.05.2000 r., godz. 15.00, w Urzędzie Miasta i Gminy w Sieniawie, pok. nr 1.
Komisyjne otwarcie ofert nastąpi w dniu 26.05.2000 r., o godz. 14.00, w Urzędzie Miasta i Gminy w Sieniawie, pok. nr 9 (świetlica).
Warunkiem udziału w postępowaniu o udzielenie zamówienia jest wniesienie wadium w wysokości 10 000 zł, do dnia 25.05.2000 r., godz. 15.00.
gj-4241

Zakłady Tworzyw Sztucznych „GAMRAT" Spółka Akcyjna
38-200 Jasło, ul. Mickiewicza 108

OGŁASZA PRZETARG NA SPRZEDAŻ

Ośrodka Wypoczynkowego
TELEŚNICA - OSZWAROWA
położonego nad Soliną, w pow. Ustrzyki Dolne

Ośrodek położony jest w malowniczej miejscowości nad Zalewem Solińskim, na działce, o ogólnej powierzchni 2,07 ha. Działki posiadają sieci wodociągowe, kanalizacyjne oraz sieć energetyczną.

Przedmiotem przetargu są nieruchomości składające się z:
- prawa wieczystego użytkowania gruntów na działce nr 303/1, o pow. 0,32 ha oraz 304/1, o pow. 1,75 ha
- dwa domki letniskowe typu „chata góralska"
- budynek sanitariatu
- cała infrastruktura (wiata na sprzęt wodny, przystań, uzbrojenie terenu)

Cena wywoławcza nieruchomości wynosi 262 660,00 PLN netto

Obiekt można oglądać po uprzednim uzgodnieniu telefonicznym, nr (0-13) 446-20-21 wewn. 491553.
Warunkiem przystąpienia do przetargu jest wpłacenie wadium w wysokości 10 % ceny wywoławczej na konto: Bank PEKAO SA Grupa PEKAO SA I O/Jasło nr 10701236-26-2221-0100 lub do kasy spółki.

1. Pisemne oferty, w zamkniętych kopertach z dopiskiem „Przetarg-Teleśnica", należy składać w Dziale Administracji spółki, do dnia 15.05.2000 r.
2. Rozstrzygnięcie przetargu nastąpi w terminie do 7 dni po terminie składania ofert.
3. Oferta powinna zawierać: informację o oferencie, status prawny, oświadczenie o zapoznaniu się z regulaminem przetargu oraz kopię wpłaty wadium.

Wadium złożone przez oferentów, których oferty nie zostaną przyjęte, będzie zwrócone w terminie 7 dni po zamknięciu przetargu, a wadium oferenta, którego oferta zostanie przyjęta, będzie zarachowane na poczet ceny nabycia. Wadium przepada na rzecz spółki, jeżeli oferent, którego oferta została przyjęta uchyli się od zawarcia umowy kupna.
Sprzedawca zastrzega sobie prawo dodatkowych rokowań z oferentami, prawo swobodnego wyboru ofert, jak również unieważnienia bądź odstąpienia od przetargu bez podania przyczyny.
ok-2843

r-BIT
TELEFONICZNA INFORMACJA
O HANDLU I USŁUGACH 94-34
(0-17)
MEDYCZNA 94-39

AUTO-MOTO

SPRZEDAŻ

!! !! ! „AUTOSZYBY" + szyberdachy. (0-17) 863-63-44. Sprzedaż - montaż. Rzeszów, Skubisza 3 (Baranówka).
zr5271

!!!!! „AUTOSZYBY" (0-17) 863-68-70 - sprzedaż- montaż - klejenie - przyciemnianie. Profesjonalny serwis, „HANESCO" Rzeszów, Warszawska 44.
ki3872

(0-17) 853-48-04 - haki holownicze, tłumiki, części do przyczep, Niewiadów, Knott, Alko.
dn151236

126 el (1995) - tanio! 855-54-01.
dn153136

126P (1991). (0-16) 670-76-22, po 16.00.
op3976

126P - 1991 r. 0-602-463-644.
dn152700

126P el (1996). 678-53-12.
op3993

! AUTOSZYBY całodobowo - naprawa, sprzedaż, montaż, foliowanie. Lubelska 22, Rzeszów, 863-43-87.
dn151000

AUDI 100, 1991. 0-606-224-119.
dn152353

AUDI 100, 1992, 2.8 V6, stan bdb, pilnie lub zamienię na tańszy, (0-13) 431-37-49, 431-32-88, 0-602-678-879.
dn152927

AUDI 90, powypadkowe. (0-13) 463-23-01.
dn152350

AUTO - GAZ - montaż, serwis, raty - Rzeszów, Nowowiejska 7 B, tel. 864-13-08.
dn151868

AUTOALARMY- radioodtwarzacze, Warszawska 44c, 863-43-62.
ki3873

AUTOGAZ - 863-33-52.
hr5676

AUTOKREDYT - (0-17) 852-47-48.
dn151080

AUTORZECZOZNAWCA - biegły: sprawdzanie pochodzenia, zużycia; niezależne opinie; reklamacje, wyceny maszyn. Rzeszów, Cegielniana 18E/31; tel./fax: 852-47-93, 0-602-371-012.
ju4980

C-15 (1997) - 0-604-378-780.
dn152983

C-360, przyczepę, Gawłuszowice 83.
dn152713

C-360. Łańcut, 0-601-489-501, 0-603-899-521.
dn152428

CC Sporting. 852-12-71, 0-601-652-498
dn153096

CIĄGNIK S-15, tel. (0-17) 745-10-48.
dn153116

CINQUECENTO 700, rok prod. 1995. Tel. 0-606-555-680, cały dzień.
dn153090

CITROEN AX, 1996 - sprzedam. Tel. 0-601-445-657.
dn152725

DACIA, rok prod. 1990. (0-17) 856-26-79, 0-602-154-613.
dn152816

DAEWOO Leganza, 1998, 0-601-545-162.
ka3377

DAEWOO Nexia, 1996. 0-602-388-115.
dn152890

DAEWOO Nubira. 0-601-954-854.
dn152357

DODGE Grand Caravan 3.3L V6, 1996 r. - 95 tys., serwisowany, 7 - osobowy. Tanio, tel. 0-606-443-742.
dn153131

FIAT 126el (1995). (0-17) 226-61-99.
dn153178

FIAT 126p (1993), przebieg 32.000, centralny zamek, pilot, radiomagnetofon Blaupunkt, 0-601-861-731.
op3999

FIAT 126p, 1992, pilnie, tanio. (0-13) 430-30-99.
dn153124

FORD Escort 1.6 16V (XII 1998), 21 tys. km, kupiony w salonie, 0-601-966-545.
hr5695

FORD Granada (1980), silnik 1,8 l. (0-17) 852-52-86, tanio. 2.000 zł.
dn153070

FORD Mondeo, 1998. 0-601-818-455.
dn153052

FORD Orion, 1.3, 1993, stan dobry. (0-17) 854-33-64, po 16.00.
dn152949

FORD Transit 2,5D - kontener, 1993, 0-601-545-162.
ka3375

FORD Transit, faktura VAT, 8 - osobowy, 1989, diesel. Tel. 0-603-715-014.
dn152604

GOLF II 1.8 (1989). (0-17) 225-39-29.
dn152936

HYUNDAI Accent - 0-606-814-796.
dn152991

HYUNDAI Pony (1991). (0-17) 863-41-43.
dn152482

JELCZ wywrotka, Opel Astra, 1997, koparki; K-406, K-407, EO-3322, tel. (0-17) 871-01-28.
dn151161

KAMAZ z dłużycą do przewozu drewna lub zamienię na Stara 200 z hiabem. (0-17) 227-16-22, 227-20-45, po 15.00.
dn152965

ŁADA Samara. Rzeszów, 854-19-31.
dn152848

„MALUCH" (1991) - 229-85-87.
dn152993

MAZDA 626D, 1988. 0-90-392-908.
dn152351

MERCEDES 124, 3,0E (1987). (0-16) 670-82-30.
op4004

MERCEDES 207D - 1982, 0-601-545-162.
ka3376

MERCEDES 208 D, 0-603-120-999.
dn152786

MERCEDES 210 D, 1992, podwyższony, przedłużony, 34.000 zł, tel. 0-604-127-722.
dn152599

NACZEPA, 1990 r., tanio, Lutcza 253.
dn152883

NOWOŚĆ ! Pakiety AC/OC - auta używane. Rzeszów, 852-87-70.
zr5370

NYSA - 1988 - tanio. (0-17) 854-99-55.
dn152247

OPEL Ascona, diesel. 0-601-818-455.
dn153053

OPEL Corsa (1992), przebieg 30.000 km. Rzeszów, 862-98-37, po 16.00.
dn152807

OPEL Corsa 1.2 (1995). Tel. 0-604-365-542 lub 871-61-15, wieczorem.
dn153008

OPEL Corsa, 1996, 1.2L, (0-13) 467-26-14.
os3679

OPEL Kadett, 1.4i, combi, 1991. (0-17) 856-21-38, po 16.00.
dn152203

OPEL Vectra 1.8i (1990). Tel. 856-06-38, po 16.00.
dn153033

OPEL Vectra 2.5, 1993. (0-17) 229-52-87.
dn153120

PEUGEOT 405, 1.9, 1991 r. (zamiana). 0-601-924-517.
dn153089

PEUGEOT 406, kombi - 0-601-633-139.
dn152087

PEUGEOT 605SRi, 1995. Łańcut, 0-603-899-521.
dn152431

PŁUG B 200-5, Forsznit - Szówsko 178.
jo4543

POLONEZ „Caro" (1992) - gaz, Żuk. (0-17) 851-44-36.
dn152995

POLONEZ 1.4 Rover (1994), (0-13) 435-39-24.
ok2836

POLONEZ 1.5 S (1988). Rzeszów, tel. 0-604-581-900 (po 16.00).
dn153044

PRZYCZEPA gastronomiczna, tanio, 0-602-591-032.
os3670

SAM S15. 0-606-555-113.
dn153061

SAMOCHODY- Jelcz 317 3W, Żuk A16B (instalacja gazowa). Tel. (0-17) 225-32-42, w godz. 6 - 14.
dn151763

SKODA Octavia, 1998. Polonez, 1996. Fiat Fiorino, 1993. Opel Astra, po wypadku, 1999. Mercedes 207 - blaszak. (0-16) 648-81-53.
dn153082

STAR A-200. (0-17) 228-01-46.
dn152215

STAR C 200. (0-17) 227-28-12.
dn153074

SUZUKI Swift (1998). (0-17) 862-14-91.
dn152818

TANIO - Tico, 1993 r., 863-23-66.
dn153048

TANIO Audi 100 Avant, komplet ogrodowy (huśtawka, drabinka), skrzydła drzwiowe. Rzeszów, 229-93-33.
dn152480

TEMPRA (1993). (0-13) 463-05-73.
ns983

TŁUMIKI - ceny promocyjne, (0-17) 225-31-02.
dn152508

UNO (1994) - tanio! 221-93-27.
dn153040

UNO 1.4, 1996, 80 tys. km, tel. (0-17) 873-03-40, po 17.00.
dn153095

USZCZELNIENIA hydrauliki siłowej. „WAGUM", Rzeszów, Instalatorów 3. 853-91-50.
ju4987

VOLKSWAGEN Polo (1995) - 853-90-93.
dn152904

ŻUK, rok 1993. Brzóza Królewska 1164, 0-604-970-720.
dn152943

AUTO-MOTO

KUPNO

!! !! ! (0-15) 846-39-91, 0-602-787-506 - samochody powypadkowe.
dn149206

!! !! !! (0-14) 633-04-27. Auta rozbite, do naprawy - kupię.
dn152680

!! !! !! 0-604-228-214. Absolutnie każde powypadkowe.
dn152679

(0-17) 583-72-33, 0-604-614-663, uszkodzone, powypadkowe - skup- sprzedaż - gotówka.
dn140704

KUPNO

„ATOL" - każdą ilość makulatury. Rzeszów, ul. Podkarpacka 15 „a", tel. 852-36-30.
zr5075

BEMARY używane, 0-605-297-707.
os3634

SPRZEDAŻ

BETONIARKI - 150 l + transport. Tel. (0-17) 276-41-24.
dn145379

„CEGIELNIA Trzebuska posiada w sprzedaży ekologiczną cegłę dziurawkę. Transport. (0-17) 772-90-04.
ol250

CEGŁA pełna, dziurawka, transport. (0-17) 772-97-69.
dn151935

DESKI podłogowe, podbiciowe, boazeria. Produkcja, montaż. 229-90-41.
hr3775

FIRMA sprzeda kontener sklepowo - biurowy, 7 x 3,30. 0-603-696-794.
dn152687

KASY fiskalne. 0-602-386-793.
dn151448

KOPARKOŁADOWARKA MF. (0-17) 851-70-63.
dn152729

MATERIAŁ zarybieniowy: karp, amór, tołpyga. Tel. 0-603-690-618.
dn150740

MF 255 - 1989 r., Ursus 3512 - 1999 r., kombajn Bizon - 1988 r. - idealne. Tel. 0-604-333-738.
dn151895

ROWERY szosowe: Dura - Ace, Ultegra, 105. Rzeszów, Kopernika 14/ 2.
dn153084

ROZRZUTNIK, gwiazdówka, ładowacz, kosiarka, sieczkarnia. (0-15) 811-91-81.
dn152964

SADZONKI bukszpanu. Tel. 852-04-33.
dn153069

SPRZEDAM regały, lady, szafę chłodniczą. (0-16) 621-80-28.
jo4522

STEMPLE budowlane, (0-17) 744-15-04.
dn152573

SZAFA chłodnicza. 225-23-46.
dn152168

SZTACHETY balkonowe, ogrodzeniowe. (0-17) 871-81-83, po 20.00.
dn151793

TANIO - drut fi 12, akerman, połówka maxa. (0-17) 855-62-43.
dn152789

TELEWIZOR, wieża CD, odkurzacze, maszyna do szycia - tanio. (0-17) 226-66-10.
dn152881

TOKARKI, frezarka, piła ramowa, prasa - 40 ton, gilotyna. (0-17) 745-24-75.
dn152206

TRAK taśmowy, mało używany. Tel. 0-605-406-252.
dn152751

WAPNO hydratyzowane, odbiory hurtowe, wysokie rabaty. Tel. (0-15) 832-28-79, 0-90-687-292.
dn152142

WÓZKI widłowe; „Bułgar", „Lwów". (0-17) 745-24-75.
dn152205

WYPOSAŻENIE siłowni - tanio. (0-17) 852-20-97.
dn153086

WYTWORNICA pary LW-81, pralnica PC-08. (0-13) 463-20-42.
os3677

ZMYWARKA „Ardo", chłodziarka „Polar 210", kuchnia elektryczna z grilem, zamrażarka „Mors", wyposażenie kuchni - bar. Tel. (0-17) 583-46-26.
dn153094

LOKALE

(0-17) 852-00-72, „LOKUM". Wynajem: mieszkania, lokale, kwatery.
dn152955

(0-17) 853-48-01 wewn. 33, 0-501-502-705, „Giergiel". Największy wybór. Rzeszów, Zamkowa 9.
ju4989

(0-17) 862-65-16 - „ARKADA".
zr5386

852-88-05, „ZIMOWIT" - Nieruchomości. Zgłoś telefonicznie wynajem / sprzedaż.
dn153062

852-88-05, „ZIMOWIT". Mieszkania do wynajęcia: 30 - Podwisłocze, 30 - centrum, 36 - Rycerska, 63 - Ślusarczyka, 84 - Broniewskiego.
dn153063

853-35-56, „ARBA" - wynajmie kawalerkę, 350 zł odstępne.
dn153050

DO wynajęcia 2 - pokojowe. FASADA, 852-99-38.
dn151985

DO wynajęcia 2 lokale biurowe, w tym z windą towarową i magazynem, w centrum. (0-17) 850-10-70.
dn152596

DO wynajęcia lokal handlowy, 70 m, 35 m - centrum Krosna, 0-602-137-291.
ok2844

„EURO BON" - Promocja - do końca kwietnia przyjmujemy oferty nieruchomości bez prowizji, 858-11-22, 858-11-32, pl. Kilińskiego 6.
dn152697

„EURO BON"- wynajmie: 64, 94, 112 m kw. Grunwaldzka, parter, 400 m kw., centrum, 20, 45 m kw. Śródmieście, 858-11-32, 858-11-22, pl. Kilińskiego 6.
dn152695

KAWALERKA - do wynajęcia; 856-81-19, po 16.00.
zr5379

MIESZKANIA - wynajem. BROKER, 852-47-67.
dn152879

OKAZJA! Do wynajęcia: dwupokojowe - Dąbrowskiego (500 + opłaty); kawalerka - Hetmańska (400). „BONUS", 853-55-21.
dn152919

SZUKAMY mieszkania do wynajęcia - Rejtana, Paderewskiego, „KRAMM", 852-47-81.
dn152740

WYNAJEM pokoi, wczasy - Ustka. Tel. (0-59) 814-70-75.
dn152546

WYNAJMĘ lokal na sklep, 17 m kw., Rzeszów, ul. Targowa, (0-16) 648-97-60, 0-604-461-264.
dn152152

WYNAJMĘ mieszkanie bezdzietnym. 856-44-80.
dn152877

LOKALE

SPRZEDAŻ

27 - Pobitno (52.000), 43 - Broniewskiego (74.000), 50 - Dąbrowskiego (84.000), 54 - Podwisłocze (96.000). „AS", 853-32-70.
zr5374

30 m na 1000 - lecia. 852-97-82. „OLIMPIA".
dn153072

35 m kw. - centrum Rzeszowa. 852-56-63 - (20.00 - 22.00); 0-606-250-775.
zr5382

853-35-56, ARBA. 40 - Pułaskiego, 43 - Sienkiewicza, 38 - Piastów, 64 - Pelczara (100.000), 63 - Ślusarczyka.
dn152939

853-69-13, GIERGIEL; 32 - Popiełuszki, I piętro; 45 - Krzywoustego; 54 - Staszica; 66 Dąbrowskiego, 71 - komfortowe, Żwirki i Wigury.
ju5871

„ARKA" - kawalerka - 28 - Świadka, 852-26-41.
eb5811

DOM (199.000) - Rzeszów, 852-08-85.
dn153104

KAWALERKA - Rzeszów, 862-21-85, 0-601-168-396.
dn152937

KAWALERKĘ. 221-94-08, 0-602-470-280.
dn151747

„KWAŚNIAK", atrakcyjne ceny: Kosynierów - 43, po remoncie; Konopnickiej - 30; Broniewskiego - 43; Piastów - 32, 38; Świadka - 64, komfort. 853-80-08, 852-15-72.
zr5377

LOKAL użytkowy, 130 m kw. oraz mieszkanie 100 m kw. - możliwość połączenia, po remoncie - Rzeszów, ul. Śniadeckich, sprzedam. Tel. 853-35-47.
zr5385

ŁAŃCUT, mieszkanie, 52 m, 68.000. „KRAMM", 852-47-81.
dn153055

MIESZKANIA - tanie (29 - 95 m). „LOKUM", 852-00-72.
dn153105

MIESZKANIE własnościowe, 3- pokojowe (48 m kw.), w Dynowie. Tel. (0-18) 352-51-17, po 18.00.
dn152396

MIESZKANIE, 30 metrów. BROKER, 852-47-67.
dn152880

MIESZKANIE, 55 m kw. - Piastów. „FORUM", 853-62-55.
dn152716

POMIESZCZENIA biurowo - magazynowe w Rzeszowie. 0-604-406-098.
dn152647

„PRAWELSKI" - Mieszkania - sprzedaż: 53 - Podwisłocze, 64 - Świadka, 67 - Podwisłocze, 73 - I piętro, Paderewskiego, 80 - Podwisłocze, 77 - Bulwarowa. 852-18-28, Piłsudskiego 31.
dn152765

SOKOŁÓW - mieszkanie, 53 m, działka 4 a, garaż. Tel. (0-17) 772-98-78.
dn152726

SPRZEDAM lub wynajmę mieszkanie M5 - os. Braci Prośbów w Jarosławiu. (0-22) 779-62-22.
jo4562

Rzeszowskie Stowarzyszenie Pośredników w Obrocie Nieruchomościami
RZESZÓW:
• OMEGA, 852-55-54
• PRAWELSKI, 852-18-28
• SEZAM, 85-20-384
• TERRA, 852-58-46
• A.ARENDA, tel. 852-28-76
• ARKA, 852-26-41
• BROKER, 852-47-67
• CERTUS, 852-26-23
• KRAMM, 852-47-81
• KWAŚNIAK, 853-80-08
• MAKRO, 853-66-23
KROSNO: • VIVA, (0-13) 432-21-19
Zadbaj o bezpieczny przebieg transakcji!

LOKALE

KUPNO

KAWALERKĘ. 852-99-38.
dn151024

„KRAMM" - mieszkanie, 40 m. 852-47-85.
dn152869

PILNIE kupimy mieszkanie, przy ul. Kurpiowskiej. „CERTUS", 852-70-04, 0-606-324-950.
zr5356

ZGŁOŚ telefonicznie! „KWAŚNIAK" - mieszkania, domy; 853-80-08, 852-15-72.
zr5039

NIERUCHOMOŚCI

(0-17) 852-00-72, „LOKUM". Wynajem, sprzedaż - lokale, mieszkania.
dn153111

„AGAJ" - przyjmie do sprzedaży, wynajmu: mieszkania, domy, działki, lokale, 852-11-33.
eb-3849

„MARKA", 852-89-25; kupno - sprzedaż - wynajem: zgłoś telefonicznie!
zr5301

RZECZOZNAWCA majątkowy (domy - lokale, maszyny, urządzenia), (0-17) 852-23-94, 0-601-403-340.
dn146109

NIERUCHOMOŚCI

SPRZEDAŻ

(0-17) 853-48-01 wewn. 33, 0-501-502-705 „Giergiel". Ekspresowo, solidnie. Mieszkania, domy, działki. Rzeszów, Zamkowa 9.
ju-4989

(0-17) 862-65-16 - „ARKADA".
zr-5386

BUDYNEK biurowy, o pow. uż. 211 m kw., w Jaśle, 0-601-403-340.
dn152970

BUDYNEK, 400 m, w Ustrzykach Dolnych. (0-13) 463-20-42.
os3676

BUDYNKI produkcyjno - magazynowe w okolicy Rzeszowa. 0-604-406-098.
dn152645

DOM (Mieszka) dwurodzinny - niezależne wejścia (parter - 80 m na działalność). „LOKUM", 852-00-85.
dn153106

DOM - Brzozów, 0-605-297-707.
os3635

DOMY drewniane - od 25.000. „KWAŚNIAK", 853-80-08, 852-15-72.
zr5376

DZIAŁKA (Krasne), przy drodze - 852-08-85, „LOKUM".
dn153108

DZIAŁKA 8 arów - Zaczernie, tel. 0-605-202-917.
dn153092

DZIAŁKA rekreacyjna, 71 a, 1 ha lasu - Stobierna, tel. 772-52-78.
dn153010

DZIAŁKA, 26 arów - Rzeszów (Pobitno). Tel. 855-26-49.
dn152675

DZIAŁKĘ budowlaną wraz z materiałem, pole, (0-17) 225-44-60, do 15.00.
dn152762

EDYTA - sprzedam: domy, mieszkania, działki - Jarosław. (0-16) 621-74-16.
jo4539

„EURO BON" - 6,5 a - Rejtana, 3,70 a - Klonowa, 2,92 ha - Świlcza, pod inwestycje. 858-11-32, 858-11-22, pl. Kilińskiego 6.
dn152693

AUTO NA GAZ
Montaż instalacji gazowych
Atest
Gwarancja
OPONY, OLEJE, TŁUMIKI, FILTRY
Bezpłatna wymiana, szybkie naprawy mech.-elektr.
RATY
INTER - CARS
ul. Podwisłocze 22, tel. 857 69 59 (serwis)
0 606 482 591

AGREGATY TYNKARSKIE
sprzedaż - serwis
PFT
TechNid Rzeszów, Okulickiego 16 tel. (0-17) 863-49-80, 81

ŚWIATOWA JAKOŚĆ MONTEX ISO 9002
OKNA i DRZWI PCV DREWNO i AL
(0-17) 852 04 00
(0-16) 678 94 59
(0-14) 677 09 79
Leżajsk, 242 77 64

SUSZENIE TARCICY
Okno-Res (017) 772-01-61

Hurtownia ALIDEP
sztuczna biżuteria
ozdoby do włosów
Rzeszow, ul. Krakowska 150
tel. (0-17) 853-65-92, 0-602-155-937

EURO BON
Nieruchomości
Pl. Kilińskiego 6
35-005 Rzeszów
tel.(017) 858 11 22
fax (017) 858 11 32
www.eurobon.pl

STOLARKA Z PCV
Okno-Res (017) 852-27-74

HÖRMANN
Bramy • Drzwi • Napędy
DOPS RZESZÓW UL. OKULICKIEGO 14 TEL. (0-17) 863-53-80

MEBLE NA WYMIAR
TANIO
kuchnie, biura, bary, restauracje
TARNOBRZEG, ul. Warszawska 176
tel./fax (0-15)823-60-74, 822-05-94

Zaufaj specjalistom...
OCIEPLANIE DOMÓW
BIMAT tel.:(17) 863 63 86

OKNA I DRZWI Z PCV i ALUMINIUM
PPHU DELTA
Munina k/ Jarosławia Tel/fax (016) 6231283
Rzeszów ul. Dąbrowskiego 87 Tel/fax (017) 8547874
Przemyśl ul. Pl. Legionów 5 Tel/fax (016) 6788082
PANELE ŚCIENNE OGRODY ZIMOWE

PARAPETY ZEWNĘTRZNE HURT
LESTEK (0-17) 853-59-23

SYSTEM DOCIEPLEŃ
GREINPLAST
My się zimy nie boimy!
BEZPŁATNA INFOLINIA: 0-800 415-999
ZAJRZYJ DO NAS - ZAPRASZAMY: Rzeszów, Al.Rejtana 1

LEMAR ju-4982 PRODUCENT
Rynny PCV
RURY drenarskie PCV, wodociągowe PE
RURY PCV i kształtki kanalizacyjne
Rzeszów, ul. Okulickiego 16, tel./fax (0-17) 863-04-51
Radymno, ul. Budowlanych 4, tel./fax (0-16) 628-19-39

* Bramy garażowe
* Bramy przemysłowe
* Rolety zewnętrzne
* Okna PCV
* Żaluzje
PRODUCENT PLUS
Rzeszów ul. Klonowa 24 tel./fax 862-64-81

WYROBY HUTNICZE
RESTAL
PRĘTY RURY BLACHY KSZTAŁTOWNIKI
Rzeszów, tel. (0-17) 85-413-15

BETON najtaniej
Dostawa + pompa
Frysztak, tel. (0-17) 27-77-140

ODZIEŻ SKÓRZANA U PRODUCENTA
hurt-detal
Rzeszów, ul. Handlowa 2
tel. (017) 85-416-82
pn.-pt. 8-16, sob. 9-13

„KRAMM". Domy: Wilkowyja 290.000, Malawa 250.000, Mieszka 350.000.
dn153056

OKAZJA! Dwa domy, 1 ha, 40 a - Ropczyce, Rzeszowska 14. Do oglądania pon. - pt. Tel. 0-608-103-507.
dn152469

„OMEGA NIERUCHOMOŚCI" - małe działki, Wilkowyja, 852-55-54.
eb-5805

„OMEGA NIERUCHOMOŚCI" - kompleks produkcyjno-usługowy 1000 m, działka 70 a, Kolbuszowa k. Rzeszowa. Rzeszów Asnyka 10, 852-55-50.
eb3841

„PRAWELSKI" - Domy - sprzedaż: Rzeszów - os. Kmity, 150 m kw., Słocina - 150 m kw., Nisko - 160 m kw., Jarosław, Straszydle. 852-18-28, Piłsudskiego 31.
dn152757

SPRZEDAM 1/2 bliźniaka (wykończony, do zamieszkania), działka 7 arów. Rzeszów, 852-07-84 lub 0-601-520-955.
dn153030

SPRZEDAM dom w Stalowej Woli, o pow. 180 m, wszystkie media, tel. (0-15) 811-26-20.
ol4869

SZEREGÓWKA (Strzyżowska) - 852-00-72.
dn153103

NIERUCHOMOŚCI

KUPNO

(0-17) 853-48-01 wewn. 33, 0-501-502-705 „Giergiel". Poszukujemy mieszkań, domów. Rzeszów, Zamkowa 9.
ju49890

EDYTA - kupię mały domek, 3-, 4- pokojowy - Jarosław, okolice. (0-16) 621-74-16.
jc4546

KUPIĘ działkę budowlaną w Przeworsku lub okolicy. Tel. 0-606-829-844.
dn153011

MAGAZYN - bazę - teren pod działalność - kupię lub wydzierżawię. Tel. 0-606-443-742.
dn153129

USŁUGI

! - 862-45-72 - naprawa telewizorów.
dn152884

(0-17) 853-38-63 - pralki, lodówki, miksery.
zr5369

(0-17) 862-62-37 - naprawa pralek. Najtaniej!
dn152402

852-91-80 - montaż centralnego ogrzewania.
dn142832

852-91-80 - naprawa, sprzedaż piecyków łazienkowych.
dn142601

857-21-76. Naprawa pralek. Najtaniej.
dn149994

857-70-35. Naprawa telewizorów.
dn152804

863-16-53. Naprawa telewizorów.
dn149606

ANMAR - Transport, 0,5 - 5 ton. 852-05-55.
dn149602

ANTENY, TV „Wizja", Cyfra+, 871-36-66, 0-601-148-662.
dn140702

AUTOALARMY, blokady, centralne zamki, radioodtwarzacze Blaupunkt, „ARGUS", dr inż. Adam Więcek, Zawilcowa 2/4, 857-46-77.
dn149801

AUTOALARMY- radioodtwarzacze, Warszawska 44c, 863-43-62.
ki-3873

AUTOALARMY. 862-40-48.
dn152755

BIURO Rachunkowe „COMBO" - 853-51-74.
zr5367

BIURO Rachunkowe (licencja). Tel. 852-31-90.
dn151940

BIURO Rachunkowe „PEGAZ" (licencjonowane) - 852-66-15, Marszałkowska 15.
dn151952

BIURO Rachunkowe KONSULTANT, Piłsudskiego 31, tel. 852-60-71.
dn152732

BIURO Rachunkowe „MARKA" - 853-37-70.
zr5006

CYKLINOWANIE - 221-96-34.
dn148174

CYKLINOWANIE, układanie. 865-79-06.
dn150105

CYKLINOWANIE, układanie. 854-22-82, 0-606-884-841.
dn152576

CYKLINOWANIE, układanie - VAT. 857-51-82.
dn152758

CYKLINOWANIE, układanie - 229-90-41.
hr3776

CZYSZCZENIE chodników, dywanów - 856-44-80.
dn150658

CZYSZCZENIE dywanów - 863-12-65.
dn140240

CZYSZCZENIE dywanów - 857-41-85.
dn146619

CZYSZCZENIE dywanów - 857-68-69.
dn149576

CZYSZCZENIE dywanów. 856-03-27.
dn150932

CZYSZCZENIE dywanów. 856-28-75.
dn151601

CZYSZCZENIE dywanów. 862-79-48, 0-606-446-274.
dn151965

CZYSZCZENIE dywanów, tapicerek. 863-18-99.
dn152527

CZYSZCZENIE dywanów, tapicerki - solidnie, tanio. 871-41-82.
dn152771

CZYSZCZENIE dywanów - 856-76-39.
zr5020

DERATYZACJA.
dn152871

DEZYNFEKCJA.
dn152870

DEZYNSEKCJA IN-PEST. (0-17) 855-30-61, 0-90-683-960.
dn152872

DOCIEPLANIE budynków - 852-95-78.
zr5048

DOCIEPLENIA - 851-77-87.
dn151179

DOCIEPLENIA - 229-90-41.
hr3774

DOCIEPLENIA, płytki, malowanie - 0-603-587-204.
dn151860

DOCIEPLENIA, remonty, tereny zieleni. PPHU „EKO - BUD" Dom i Ogród. (0-16) 648-72-96, 0-602-463-644.
dn152702

DOCIEPLENIA. 856-91-79, 0-604-175-074.
dn152874

DOCIEPLENIA. Autoryzowany wykonawca. Atrakcyjne kredyty. (0-17) 855-52-74, 0-606-746-187.
dn152811

ELEKTROINSTALACJE. 863-24-87.
dn152386

FOTOGRAFOWANIE - 865-78-57.
zr5366

GEOFIZYKA. Poszukiwanie wody. (0-17) 854-25-61.
dn151364

GROBOWCE, nagrobki, (0-17) 852-01-67, 0-601-521-139.
hr3760

INSTALACJE sanitarno - grzewcze. 862-82-65, 0-604-369-902.
dn151454

INSTALACJE sanitarno - grzewcze, przyłącza gazowe - zbiorniki propan, kotły, piecyki - grzejniki sprzedaż - montaż- serwis, 856-73-61, 0-603-133-683.
hr5692

KOMINKI - na raty. Wkład z obudową - promocja. Koniecznie sprawdź. Rzeszów, Hetmańska 67, tel. 0-603-884-757; Horyniec, (0-16) 631-30-05.
dn149044

KOMINKI! - Wkłady kominkowe - wykonawstwo, sprzedaż. Bramy na pilota. (0-17) 221-93-91, 0-604-666-057.
hr3778

KOMINY - zabezpieczanie; 863-67-24.
dn151781

KOMPLEKSOWE wykończenia wnętrz. 856-91-79.
dn152875

KOPARKOŁADOWARKĄ. 0-604-108-966.
dn150957

KOSTKA brukowa - układanie - solidnie. 5 lat doświadczeń. Gwarancja. 852-49-92, po 17.00; 0-601-087-571.
dn152893

KRAWIECKIE. 852-66-81.
dn150536

MALOWANIE - 0-601-511-447.
dn152812

MALOWANIE dachów - profesjonalnie. 0-601-937-855.
dn150788

MALOWANIE, szpachlowanie - 0-605-405-829.
dn152345

MALOWANIE, szpachlowanie, sufity podwieszane, inne remonty. 0-601-144-209, 851-77-68.
zr5358

MALOWANIE, tapetowanie natryskowe - 854-34-94, wieczorem, 0-603-791-180.
dn151494

MEBLE na wymiar: kuchenne, pokojowe, szafy wnękowe - szybko, tanio, solidnie! (0-17) 863-19-06.
dn150648

„MYSZKA" - rolety, bramy rolowane - 862-21-02.
zr5070

„MYSZKA" - rolety, żaluzje; 853-63-47.
zr5071

NAPRAWA telewizorów - 863-16-53.
dn149609

NAPRAWA, montaż - piecyków i kuchni gazowych. 0-605-311-945.
dn153071

NAPRAWY RTV - tanio. 852-11-91.
dn152922

PŁYTKI - 221-64-96.
dn150353

PROFESJONALNE układanie kostki brukowej. (0-17) 851-70-63.
dn152728

PRZEPROWADZKI - 856-43-66, 0-601-438-525.
dn143373

PRZEPROWADZKI - taniej. 853-96-77, 0-601-487-798.
dn152859

PRZEWIEZIEMY wszystko, 0-90-668-888.
dn150838

ROLETY, bramy, żaluzje. „KOTEK", 853-48-11.
dn148984

SPRZĄTANIE - 853-70-48.
dn150569

SPRZĄTANIE - 856-91-79.
dn151548

TRANSPORT - tanio! 0-602-120-328.
zr5365

TRANSPORT- kontener, winda, 0-604-263-749.
dn141344

TYNKI gipsowe, tradycyjne. 856-91-79, 0-604-175-074.
dn152873

USŁUGI elektryczno- budowlane, tel. (0-17) 276-33-67.
dn153113

USŁUGI koparką UDS - Tatra. Tel. (0-17) 871-01-28, kom. 0-602-359-787.
dn151160

USŁUGI tynkarskie, tel. 0-603-852-970.
dn151973

VIDEOFILMOWANIE - (0-17) 856-92-05.
dn151746

VIDEOFILMOWANIE - 857-28-88.
dn152462

WIZJA TV - musisz to mieć! Najtaniej! Tel. 0-601-437-696, 0-601-859-620.
dn153031

WYCINKA drzew, ciężkie prace. 0-604-365-703.
dn152650

ZABUDOWY wnęk, drzwi przesuwne. „CERTUS", 863-55-99.
dn146532

ŻALUZJE „AGA" - taniej! 863-51-02.
dn151261

ŻALUZJE „DOTO", rolety wewnętrzne - materiałowe, zewnętrzne - antywłamaniowe. Wyciszanie drzwi, obicia. 852-06-21.
dn152803

ŻALUZJE „ELEKTROBUD", rolety - 863-14-99.
dn151530

ŻALUZJE „LECH", wyciszanie drzwi - 863-37-13, najtaniej!
zr5246

ŻALUZJE „NESTOR", rolety, wyciszanie, drzwi - 226-60-81.
hr3768

ŻALUZJE - 863-55-48.
dn151289

ŻALUZJE - Łańcut, 226-60-81.
hr3769

ŻALUZJE - producent; 852-85-77.
dn153034

ŻALUZJE pionowe, poziome, rolety tekstylne - producent. Rzeszów, Grottgera 6 (862-84-00), Jarosław, Grodzka 15 (621-42-67).
dn150667

ŻALUZJE, rolety „LESTEK" - 853-59-23.
zr5364

ŻALUZJE, rolety, markizy, moskitiery, CERTUS, 863-55-99.
dn149878

ŻALUZJE, rolety Vertikale - producent - najtaniej. 854-57-95.
dn153054

TURYSTYKA

! ! PARYŻ - Rzym - Neapol - Londyn - Niemcy: codziennie, atrakcyjne ceny. „WAGABUNDA", Przemyśl: 675-08-24, Jarosław: 621-12-77, Rzeszów: 852-00-36, Dębica: 681-36-31, Kolbuszowa: 227-18-90, Lubaczów: 632-39-19, Krosno: 420-12-76, Jasło: 448-18-90.
zr5106

AKTYWNE wakacje dzieci, młodzieży: morze, góry, Słowacja. Mała Akademia Ruchu; 0-602-755-062.
dn151560

KOLONIE i obozy - Polska, Węgry, Włochy. „CENTRUM TURYSTYKI", (0-17) 862-55-25.
dn153017

KOLONIE, obozy - morze. Biuro „HALICZ" - posiada zezwolenie; (0-17) 853-57-63.
zr5355

KOLONIE- 599,00, (0-16) 651-11-37.
dn151325

OBOZY językowe O.K.: Anglia, Niemcy, Włochy, Balaton, Słowacja, Bałtyk, Tatry, od 845 zł, (0-81) 533-78-33.
dn150048

PARYŻ - przewóz osób mikrobusami. (0-17) 227-22-04.
dn152369

PRZEWÓZ osób Ford - Transit. Rzeszów, 857-51-35.
dn152182

SYCYLIA, Rzym, Mediolan, Neapol - bezproblemowo. Tel. (0-81) 825-06-70.
dn149136

WIZY do USA, 0-701-870-735.
dn152810

PRACA

POSZUKUJĘ

HISZPANIA- wyjazd, 0-034-667-068-114.
dn153117

STUDENTKA podejmie pracę: sprzątanie, opieka nad dzieckiem, osobą starszą od 1.07 - 30.09.2000; 863-39-96 (poniedziałek - wtorek; wieczorem).
dn152652

DAM PRACĘ

ADRESOWANIE kopert, 0-606-393-566.
dn153058

ATRAKCYJNE chałupnictwo, 0-606-833-222.
dn153057

BEZPOŚREDNIO zlecimy składanie długopisów, biżuterii, „żabek". Cały kraj. Informacje bezpłatne."Europa" 99-300 Kutno, Grunwaldzka 1, (0-24) 355-18-32.
dn151762

BIURO Pośrednictwa „Westpol" poszukuje osób zainteresowanych pracą w krajach Unii Europejskiej. Formularz zgłoszeniowy prześlemy po przesłaniu zaadresowanej koperty zwrotnej wraz ze znaczkiem. „WESTPOL", skr. poczt. 94, 67-210 Głogów 2.
dn151085

CIEŚLĘ - przyjmę - 0-90-665-463.
dn152149

DO 2.000 za umieszczenie reklamy (samochody, obiekty), 0-602-361-543.
dn150386

DO Niemiec. Doświadczoną pomoc domową, od zaraz, słabo niemiecki, 800 DM. Sprzedawczynię sklepową, dobrze niemiecki, angielski, 2 - 2,5 tys. DM. Po wyższych studiach - różne zawody. Tel./fax: (0-17) 585-35-96, po 16.00.
dn153014

DO hurtowni pojętnych. 852-31-81.
dn153100

EKSPEDIENTKĘ do sklepu z odzieżą dziecięcą, wykształcenie średnie, CV + zdjęcie, Dębica CH „Raj" sklep „Petit".
ka3393

ETAT stały dla grafika znającego technikę fleksodruku. (0-17) 852-99-27.
dn153049

IPH W Rzeszowie - poszukuje przedstawicieli z terenu woj. podkarpackiego. Wymagane prowadzenie własnej działalności gospodarczej. Oferty pisemne kierować pod adresem: Izba Przemysłowo - Handlowa w Rzeszowie, ul. Dąbrowskiego 31 „a", z dopiskiem: „Podkarpackie 2007".
dn152900

KIEROWCĘ - mechanika. Kraczkowa, 226-61-05.
dn153038

KONCERN zachodni - wykształcenie średnie. 0-604-254-149.
dn152892

KURSY komputerowe: fakturowanie, kadry. Rzeszów, 853-71-40.
zr5125

MULTILOTEK system, 0-501-946-610.
dn152547

„OKNO - RES" zatrudni mężczyznę do pracy w Biurze Obsługi Klienta w Dębicy. Tel. (0-17) 852-27-74.
dn152960

PIEKARZY. Kraczkowa, 226-61-05.
dn153037

PILNIE! Składanie długopisów. 0-604-529-568.
dn151876

PILNIE. Składanie długopisów w domu. Dystrybutor długopisów, 0-604-477-894.
dn150381

PLATFORMY wiertnicze- zarobek 410 DM dziennie, 0-602-104-693.
dn152781

POMOGĘ wygrywać w Multilotku, 0-501-073-538.
dn152554

PRACA na platformach wiertniczych. 15 dni pracy - 15 dni odpoczynku. Bardzo dobre wynagrodzenie, COMPACT S.A., tel. (0-22) 646-40-05.
dn152551

PRACA w domu - pilnie! 0-604-406-785.
dn152581

PRACOWNIKÓW montażu mebli u klienta, Dębica „Faktor", Żuławskiego 8.
ka3395

PROWADZISZ działalność gospodarczą. Chcesz zwiększyć zyski? Zadzwoń! (0-24) 355-23-06.
dn152131

PRZYJMĘ lakiernika samochodowego. Tel. (0-17) 854-98-88.
dn153020

SAMOCHÓD i komórka. Wizja TV - zadzwoń! Tel. 0-606-746-069, 0-606-747-172.
dn153032

SKŁADANIE długopisów, 0-604-406-785.
dn150383

SPRZEDAWCĘ do sklepu meblowego, wykształcenie średnie, CV + zdjęcie, Dębica „Faktor", Żuławskiego 8.
ka3394

SYSTEM Multilotka, 1.000 zł miesięcznie, 0-604-166-325.
dn151759

SYSTEMY Multilotka. Gwarantowane wygrane, 070-187-07-31.
dn150387

TELEMARKETING - 0-601-517-704.
dn152013

WINOBRANIE- Niemcy, Francja, 0-604-850-636.
dn152783

ZWROT podatku dla zatrudnionych w Niemczech. (0-16) 675-01-36.
op3936

MEDYCYNA

A. LEKARSKIE wizyty domowe (całodobowe). 862-76-22, 853-91-56.
dn152503

BADANIE włosów - 0-601-214-388.
zr4644

BEZOPERACYJNE leczenie kamicy żółciowej, nerkowej, prostaty, hemoroidów - 0-601-214-388.
zr4646

BIELACTWO, łuszczyca - 0-601-214-388.
zr4645

RÓŻNE

FIRMA „Biegonice- Kupno" Sp. z o.o. przekaże nieodpłatnie określoną ilość gliny z nadkładu. Bliższych informacji udziela Dział Obsługi Klienta, tel. (0-17) 227-44-34.
dn152320

PRZYJĘCIA weselne - Rzeszów, 862-28-31.
dn151655

PRZYJĘCIA weselne. Rzeszów. tel. 863-34-60.
dn152154

NAUKA

!! ! KOMPUTEROWE kursy - „INFOX", 852-36-08, Piłsudskiego 31 (pokój 215). Robimy to dobrze!
zr5368

ANGIELSKI - korepetycje. 852-29-95.
dn152826

DWULETNIE Szkoły Pomaturalne Artystycznego Projektowania Ubioru (dzienna, wieczorowa, zaoczna) Aktorska i Telewizyjna „SPOT", Bałuckiego 9, Kraków, (0-12) 266-21-11.
dn149432

KURS „Pełna księgowość od podstaw z komputerem i praktyką" organizuje Centrum Promocji Małej Przedsiębiorczości w Rzeszowie, ul. Warszawska 5/7, tel. 862-95-77, 862-95-79.
dn151960

KURSY: obsługa kas fiskalnych, fakturowanie komputerowe- tel. 862-95-77, 862-95-79.
dn152315

KURSY: sekretarki, księgowości, komputerowe, kosmetyczne, manicure - pedicure, krawieckie, bhp - „OŚWIATA" Rzeszów, Piłsudskiego 31, tel. 853-41-50.
dn150697

MATURA w 2 lata! Studium „ORION" ogłasza nabór. Szybko, bezstresowo, solidnie. Rzeszów, ul. Hoffmanowej 11. Tel. 853-27-05, 853-96-84, 0-604-689-816.
hr3777

POLICEALNA Szkoła Detektywów i Pracowników Ochrony O'CHIKARA - nabór: Rzeszów, Hetmańska 9, 853-41-90; Krosno, Bieszczadzka 1c/113, 436-87-40.
dn151899

PRACOWNIK ochrony - kurs na I stopień licencji. Rzeszów, 857-68-00.
dn151367

ZDROWIE

HERBALIFE - 0-604-576-658.
dn149781

HERBALIFE. 0-605-254-009.
dn152750

BUDOWNICTWO

BLACHA trapezowana - powlekana, ocynkowana i z powłoką aluminiowo - cynkową (długość dowolna). PHU „KAN - POL", Sokołów Młp., Wojska Polskiego 36; (0-17) 772-91-81.
zr4647

BRAMY garażowe- 863-55-99.
dn149875

DOCIEPLENIA. (0-17) 851-72-07.
dn151947

DOCIEPLENIA. (0-17) 772-24-74.
dn152978

DOCIEPLENIA. 0-604-523-156.
dn150450

KOSTKA brukowa - układanie; obsiewanie trawników. Firma „EKO-REM": 857-48-75, po 20.00; 0-601-836-446.
dn153110

KRYCIE dachów papami termozgrzewalnymi, docieplenia, remonty. 0-90-367-448; po 17.00: (0-17) 855-24-93.
dn152471

PARKIETY - sprzedaż, montaż. Raty. Gwarancja! (0-17) 229-95-94.
dn152625

PRODUCENT siatek ogrodzeniowych. 0-90-212-041.
ol4840

RUSZTOWANIA - 851-61-08.
zr5029

SCHODY, parkiety,listwy drewniane - wyrób, montaż. Firma DREW-CHEM, Rzeszów, ul. Rejtana 29 b - tel. 852-97-16 (obok Bud-Banku).
dn150993

SCHODY, parkiety - wyrób i montaż. Upusty z okazji jubileuszu Firmy DOMEK, tel. 857-52-44, Sikorskiego 4.
dn152897

SIATKA, słupki - (0-84) 689-91-62.
dn147725

STEMPLE budowlane, (0-17) 744-15-04.
dn152574

TŁUCZEŃ na drogi. 0-604-294-543, 221-99-05.
dn151134

WYPOŻYCZANIE rusztowań warszawskich. Tel. 863-71-19, 0-602-300-901.
dn150930

YTONG - beton komórkowy, budownictwo tradycyjne, remonty, płytki. Faktury VAT. Tel. 853-28-01 wewn. 42; 229-51-93.
zr5280

HURTOWNIE

HURT odzieży używanej - dostawa: TIR (29 kwietnia). Kraczkowa, (0-17) 226-66-12, 0-601-529-512.
dn148871

HURTOWNIA sortowanej, amerykańskiej odzieży używanej, szeroki asortyment, duża oferta odzieży dziecięcej, Krosno, Piastowska 66, (0-13) 432-78-40.
ok2815

ZACHODNIE meble używane - 772-76-35.
dn153018

BIZNES

BARAKOWOZY, kontenery, płyty drogowe- wynajem, (0-12) 644-62-97.
dn151229

BHP, kadry, płace, ZUS - obsługa firm; Rzeszów i okolice. Tel. 0-603-935-415.
dn151293

LOKAL, o pow. 380 m kw., przystosowany pod działalność gastronomiczną (dyskoteka, wesela, bankiety) - sprzedam lub wydzierżawię. Tel. 0-604-715-245.
dn152385

ODZYSKIWANIE długów: (0-17) 229-21-22.
zr4592

POSIADACZE akcji pracowniczych Telekomunikacja Polska S.A.! Nawiążę atrakcyjną współpracę. Tel. 0-605-243-789.
dn150751

POŻYCZKI gotówkowe - niskoprocentowe, (0-17) 850-24-93.
dn150188

POŻYCZKI gotówkowe. (0-17) 852-26-61.
dn150975

RESTAURACJĘ odstąpię - 862-28-31.
dn152776

SYSTEMY Multilotka, 0-604-319-354.
dn148087

INFORMUJEMY
HURTOWNIA „R-PRESS"
Rzeszów, ul. Żelazna 5
(boczna Staroniwskiej) **tel. (0-17) 854-13-82**

POSIADA W SPRZEDAŻY
papiery kserograficzne
tekturę falistą, papier pakowy biały, półpergamin, torebki, papier śniadaniowy i toaletowy, pudełka z tektury 3- i 5-warstwowej, tekturę litą makulaturową, bristol, taśmę pakową, torebki 10-kilogramowe, worki papierowe - 50 kg, naczynia jednorazowe

Istnieje możliwość cięcia papieru zakupionego u nas!

ZAPRASZAMY
od poniedziałku do piątku, w godz. 7.15 - 15.15

INFORMUJEMY, ŻE
w tych miejscach możesz zlecić ogłoszenie do naszej gazety

RZESZÓW
- Biuro Ogłoszeń i Reklamy
CZYNNE: pn.-pt., 7.30-17.30
sobota, 8.30-12.00
ul. Unii Lubelskiej 3
tel. (0-17) 862-17-21, 862-84-35
fax (0-17) 862-76-52 (całą dobę)
- PUW „PROM-RES", ul. 8 Marca 3/309
tel./fax (0-17) 853-71-40
- FHU „SEDMAR", ul. Kwiatkowskiego 139
tel./fax (0-17) 854-94-07 (całą dobę)
- Przedstawiciele handlowi:
- (0-17) 856-96-53, 0-606-891239
- (0-17) 862-70-69, 0-601-944976
- 0-603-208-153

DĘBICA
- Oddział „Nowin", ul. Rzeszowska 16
tel. (0-14) 67-032-33, 67-032-34
od 9.00 do 15.00

JAROSŁAW
- Centrum Usług Turystycznych
ul. Jana Pawła II 2
tel. (0-16) 621-65-77
- BT „TURYSTA"
Rynek 25
tel. (0-16) 621-22-98

JASŁO
- Firma „NUKA", Rynek 2
tel. (0-13) 446-28-98

KOLBUSZOWA
- Firma „KAMI", ul. Jana Pawła II 4
tel. (0-17) 227-34-46

KROSNO
- Oddział „Nowin", ul. Kletówka 14
tel./fax (0-13) 436-67-78, tel. 436-44-45
- AOiR, Jerzy Bryła, ul. Czuchry 2
tel. (0-13) 432-64-22

LEŻAJSK
- Przedstawiciel handlowy:
- tel. (0-17) 242-87-51, 0-602-838-851

ŁAŃCUT
- SW „Rzemieślnik", ul. Piłsudskiego 4
- tel./fax 225-46-24

MIELEC
- Agencja Wydawniczo-Reklamowa Korso Sp. z o.o., ul. Biernackiego 1/4
tel. (0-17) 585-36-33

PRZEMYŚL
- Oddział „Nowin", ul. Barska 15
tel./fax (0-16) 670-27-00, 670-30-30
- BT „SAMAJ", ul. Franciszkańska 2
tel. (0-16) 678-79-26

SANDOMIERZ
- PPUH WiG, ul. Sokolnickiego 3
tel. (0-15) 832-12-61, fax 832-22-14

SANOK
- Oddział „Nowin", ul. Cerkiewna 7
tel./fax (0-13) 463-17-61, tel. 464-02-93
czynne od 10.00 - 16.00
- ZUH „NINA", ul. Jagiellońska 57
tel. (0-13) 463-75-00

STALOWA WOLA
- Przedstawiciel handlowy:
tel. 0-604-758-503
tel. (0-15) 642-03-13

STRZYŻÓW
- PPHU „MIDAS", ul. Słowackiego 2
tel (0-17) 276-12-80

TARNOBRZEG
- Oddział „Nowin", ul. Moniuszki 20
tel. (0-15) 823-20-26
tel./fax (0-15) 822-22-16
- „B.Z.U.R.", ul. Moniuszki 5/105
tel. (0-15) 822-93-45
czynne od 8.30-16.30

Przyjmujemy inserty do wydań magazynowych „Nowin"
tel. (0-17) 862-44-10

LICENCJONOWANE BIURO OCHRONY OSÓB I MIENIA
ogłasza nabór na szkolenie
AGENTÓW OCHRONY
(mężczyźni i kobiety)
Po zdobyciu licencji możliwość zatrudnienia
RZESZÓW
(0-17) 854-59-69, 0-601-699-560
godz. 8.00 - 16.00, ul. Przemysłowa 14
V piętro, pok. nr 502
PRZEMYŚL
(0-16) 678-68-77, 0-604-693-938
godz. 9.00 - 17.00, ul. Jasińskiego 58, pok. nr 5
g-11429

Powiatowy Zarząd Dróg w Sanoku
niniejszym informuje, że w dniach 25.04 - 30.04.2000 r.,
będzie zamknięty odcinek drogi
powiatowej Rzepedź - Kalnica w km 0 + 500 w miejscowości Rzepedź, w godz. 8.00 - 16.00
w związku z koniecznością wykonania remontu mostu.
k-38591

PRIMAT
HURTOWNIE OBUWIA
„PRIMAT - BUT"
WIOSNA - LATO 2000
- CZÓŁENKA
Bonmax, Ever RIDE
Lidiya, Angella i inne
- OBUWIE dziecięce, komunijne
- OBUWIE sportowe i tekstylne
Rabaty dla stałych odbiorców
ZAPRASZAMY
- Rzeszów, ul. Okulickiego 10
tel./fax 863-63-88 i 863-62-57
- Rzeszów, ul. Rejtana 53
FULL MARKET (stoisko 25)
g-11485

Zarząd Gminy Bircza

ogłasza przetarg ofertowy nieograniczony

na wywóz odpadów komunalnych z terenu gminy Bircza

Termin realizacji: maj - grudzień 2000 r.

Specyfikację istotnych warunków zamówienia można odebrać w budynku GOK w Birczy, pokój nr 23, za kwotę 10,00 zł.

Oferty w zamkniętych kopertach z napisem „Przetarg na wywóz odpadów" należy składać w sekretariacie Urzędu Gminy w Birczy do dnia 5 maja 2000 r., do godz. 9.00.

Otwarcie ofert odbędzie się w dniu 5 maja 2000 r., o godz. 10.00.

Szczegółowych informacji udzielamy w Urzędzie Gminy w Birczy lub telefonicznie, 672-50-20.

W przetargu mogą wziąć udział oferenci nie wykluczeni na podstawie art. 19 i 22, ust. 7 i spełniający warunki zawarte w art. 22, ust. 2 Ustawy o zamówieniach publicznych.

op-4005

DAREX S.A.
35-322 Rzeszów, ul. Ciepłownicza 5

DAREX S.A. jeden z największych w Polsce importerów owoców południowych

ZATRUDNI
mężczyznę na stanowisku

SPECJALISTY ds. HANDLOWYCH

Wymagania:
- wykształcenie min. średnie (mile widziany marketing i zarządzanie)
- doświadczenie zawodowe związane ze sprzedażą
- znajomość rynku

Od kandydata oczekujemy: dyspozycyjności, operatywności, zdolności organizacyjnych, umiejętności pracy w zespole

Oferujemy:
- możliwości awansu w dynamicznie rozwijającej się firmie
- wysokie zarobki

Zgłoszenia telefoniczne prosimy kierować do sekretariatu firmy:
tel. **(0-17) 853-85-35 wewn. 112**
(0-17) 852-05-85 wewn. 112

g-11394

Zarząd Miasta i Gminy w Głogowie Młp.
tel. 85-17-241 do 243

ogłasza przetarg nieograniczony

na wykonanie projektu budowlano-wykonawczego rozbudowy budynku pawilonu sportowego, budowy trybun i ogrodzenia stadionu sportowego w Głogowie Młp.

Szczegółowe warunki realizacji zadania określają istotne warunki zamówienia.
Termin realizacji zamówienia: **do 30 czerwca 2000 r.**
Upoważnieni do kontaktów z oferentami:
Pan Karol Kamler - nr tel. 85-17-227, w godz.. 8.00 do 14.00,
Pan Kazimierz Lasociński - nr tel. 85-17-260, w godz. 8.00 do 14.00.
Termin składania ofert upływa dnia **28 kwietnia 2000 r., o godz. 9.00.**
Otwarcie ofert nastąpi w dniu **28 kwietnia 2000 r., o godz. 9.30.**
Postępowanie będzie prowadzone z zastosowaniem preferencji krajowych.
Istotne warunki zamówienia można otrzymać w Urzędzie Miasta i Gminy w Głogowie Młp., pokój nr 24, tel. 85-17-241 w. 28 /cena 10 zł/. W przetargu mogą wziąć udział oferenci, którzy spełniają wymogi określone w artykule 19 i 22 Ustawy o zamówieniach publicznych i w istotnych warunkach zamówienia.

ju-5872

Budimex - Rzeszów S.A.
OGŁASZA PRZETARG NIEOGRANICZONY
na sprzedaż następujących samochodów:

1. **Autobus Autosan H.10.12.18 z silnikiem Cummins**
- cena wywoławcza 50 000 PLN
2. **Autobus Karosa C-734**
- cena wywoławcza 42 000 PLN + 22 % VAT
3. **Samochód osobowy Polonez 1,6 GLI MR 93**
- cena wywoławcza 8 000 PLN
4. **Samochód osobowy FSO 125 1.5**
- cena wywoławcza 2 500 PLN
5. **Samochód dostawczy Polonez Truck**
- cena wywoławcza 8 500 PLN + 22 % VAT

Przetarg odbędzie się w dniu 10.05.2000 r., o godz. 11.00, w świetlicy, przy ul. Boya-Żeleńskiego 18.
Samochody można oglądać w dniach 8 i 9.05.2000 r., przy ul. Boya-Żeleńskiego 18, w godz. 10.00 - 14.00.
Przystępujący do przetargu winien wpłacić wadium w wysokości 10 % ceny wywoławczej, w kasie firmy, przy ul. Podwisłocze 46.
Zastrzegamy sobie prawo unieważnienia przetargu bez podania przyczyny.
Wpłacone wadium zostanie zaliczone na poczet ceny nabycia, pozostałym osobom wadium będzie zwrócone po dokonanym przetargu.

g-11454

Komornik Sądowy przy Sądzie Rejonowym w Leżajsku
ul. Mickiewicza 51, 37-300 Leżajsk

podaje do publicznej wiadomości, że w dniu 27.04.2000 r., o godz. 10.00, w Leżajsku, przy ul. Mickiewicza 51 w Kancelarii Komornika, odbędzie się

II LICYTACJA

ruchomości, należącej do dłużnika:
Halina Fedirko, Leżajsk, ul. Kopernika 11/11, jak niżej:

1. Ciągnik samochodowy „Volvo" F12 4 x 3 Turbo
nr rej. REL 6961, rok prod. 1988
cena oszacowania - 10 000,00 zł

Cena wywoławcza ruchomości wynosi 1/2 ceny oszacowania.

Ruchomość wystawioną do licytacji można oglądać w dni robocze w Leżajsku, przy ul. Spółdzielczej 13 (plac k. Firmy „MARKETCHEM"), a w dniu 27.04.2000 r., w godz. od 7.00 do 9.00.
Przystępujący do licytacji winien wpłacić w Kancelarii Komornika wadium w wysokości 10 % sumy oszacowania, najpóźniej do godz. 9.30 w dniu 27.04.2000 r. Nabywcy nie przysługują roszczenia z tytułu wad nabytej na licytacji ruchomości.

k-38620

Krośnieńska Spółdzielnia Mieszkaniowa w Krośnie
38-400 Krosno, ul. Wojska Polskiego 41

OGŁASZA PRZETARGI OFERTOWE NA:

1. **wykonanie oświetlenia ul. Piastowskiej wg p.t., w terminie 10 czerwca 2000 r.**
2. **koszenie traw na terenach administracji osiedla Szczepanika, o pow. trawników 7,2 ha**
3. **okresowej kontroli (5 lat) sprawdzenia stanu sprawności technicznej i użytkowej obiektów budowlanych w zakresie instalacji sanitarnej (bez gazu).**

Szczegółowe informacje i specyfikacje dotyczące:
- pkt. 1 można uzyskać w administracji osiedla Traugutta, ul. Kisielewskiego 2, tel. 432-52-82, w godz. od 7.00 - 15.00
- pkt. 2 można uzyskać w administracji osiedla Szczepanika, ul. Magurów 6, tel. 432-38-97, w godz. od 7.00 - 15.00
- pkt. 3, w siedzibie spółdzielni, pok. 14, w godz. od 7.00 - 15.00

Wadium:
pkt. 1 - 1000 zł, pkt. 2 - 1000 zł, pkt. 3 - 500 zł, płatne w kasie spółdzielni do dnia:
- pkt. 1 - 9.05.2000 r.
- pkt.2 - 25.04.2000 r.
- pkt.3 - 9.05.2000 r.

W ofertach należy podać cenę netto.

Otwarcie ofert nastąpi:
- pkt. 1 - 10.05.2000 r., o godz. 10.00
- pkt. 2 - 26.04.2000 r., o godz. 10.00
- pkt. 3 - 10.05.2000 r., o godz. 12.00

W przypadku wpłynięcia ofert o zbliżonych cenach odbędą się przetargi ustne w sali nr 39 budynku spółdzielni, bezpośrednio po otwarciu ofert. Oferent zobowiązany jest zawrzeć umowę w dniu wyboru jego oferty, pod rygorem utraty wpłaconego wadium.
Spółdzielnia zastrzega sobie prawo unieważnienia przetargu bez podania przyczyn.

k-38627

Zarząd Gminy Trzebownisko
OGŁASZA KONKURS
na stanowisko dyrektora Szkoły Podstawowej w Łukawcu

Kandydatami przystępującymi do konkursu mogą być nauczyciele lub nauczyciele akademiccy, którzy spełniają wymogi określone Rozporządzeniem Ministra Edukacji Narodowej z dnia 15 lutego 1999 roku, w sprawie wymagań, jakim powinny odpowiadać osoby zajmujące stanowiska dyrektorów oraz inne stanowiska kierownicze w przedszkolach oraz w poszczególnych typach szkół i placówek (Dz.U. nr 14, poz. 126).

Oferty kandydatów powinny zawierać:
1) podanie wraz z uzasadnieniem przystąpienia do konkursu i własną koncepcję kierowania szkołą wskazaną w podaniu
2) kwestionariusz osobowy
3) odpisy dyplomu i innych dokumentów potwierdzających posiadane wykształcenie i kwalifikacje
4) dokumenty potwierdzające posiadany staż pracy pedagogicznej na stanowisku nauczyciela lub nauczyciela akademickiego
5) ostatnią ocenę pracy w szkole lub szkole wyższej
6) aktualne świadectwo lekarskie, potwierdzające warunki zdrowotne, niezbędne do zajmowania stanowiska nauczyciela

Do oferty mogą być również dołączone inne dokumenty wskazujące na posiadanie przez kandydata doświadczenia w pracy na stanowisku kierowniczym.
Oferty wraz z dokumentami kandydaci powinni składać w sekretariacie Urzędu Gminy w Trzebownisku, do dnia **10 maja 2000 roku,** w zamkniętych kopertach z dopiskiem „Konkurs na stanowisko dyrektora Szkoły Podstawowej w Łukawcu".
O terminie i miejscu konkursu, który przeprowadzi komisja konkursowa, powołana przez Radę Gminy w Trzebownisku, kandydaci zostaną powiadomieni indywidualnie.

g-11442

tylko do końca kwietnia

niepowtarzalne ceny samochodów '99

Tylko do końca kwietnia - tylko określona partia samochodów

1. **Ford Escort** 5dr 1,6 16V (90 KM)	ABS , centr. zamek, halogeny, pakiet komfortowy.	42 399,-
2. **Ford Focus** 5dr 1,4 16V (75 KM)	centr. zamek, halogeny, radio.	45 000,-
3. **Ford Focus** 5dr 1,8 16V (115 KM)	ABS / TCS, centr. zamek - zdalny, halogeny, radio.	50 900,-
4. **Ford Focus** 5dr 1,8 16V (115 KM)	metalik, ABS / TCS, klimatyzacja, poduszka pasażera, centr. zamek, halogeny, radio.	55 490,-
5. **Ford Mondeo kombi** 1,8 16V (115 KM)	metalik, klimatyzacja, ABS, poduszka pasażera, centr. zamek, homologacja na samochód ciężarowy.	53 590,- *

wspomaganie kierownicy, elektryczne szyby i poduszka powietrzna kierowcy w standardzie
wszystkie samochody bezpłatnie wyposażone w immobiliser

* - cena netto

Res Motors Autoryzowany Dealer
Rzeszów, Al. Armii Krajowej 50 (obwodnica)
tel. (0 17) 850 3000, 857 8000, 857 8001, fax (0 17) 857 8500

Ford

eb-5812

BRZOZÓW

NOCNE DYŻURY APTEK
ul. Mickiewicza 9
TELEFONY
Pogotowie Gazowe – 992
Pogotowie Energetyczne – 991
Informacja PKS – 434-16-02
Taxi – 434-19-19, 434-19-31

DĘBICA

NOCNE DYŻURY APTEK
ul. Cmentarna 52
DYŻUR SZPITALA
Izba przyjęć (ul. Krakowska 91) – 670-33-82 (czynna całą dobę)

TELEFONY
Straż Miejska – 682-42-34
Pogotowie Energetyczne – 670-40-21, alarmowy – 991
Pogotowie Gazowe – 670-32-51, alarmowy – 992
Pogotowie Wodno-Kan. – 670-26-96
Policyjny Telefon Zaufania – 670-20-17
Telefon Zaufania Poradni Specjalistycznej ARKA – 681-81-41 w godz. 18.00-20.00 (oprócz niedziel i świąt)
Informacja PKP – 94-36
Informacja PKS – 683-39-74
Taxi – 670-31-92
Taxi bagażowe – 670-30-13

IWONICZ ZDRÓJ

Pogotowie Energetyczne – 435-08-15

JASŁO

NOCNE DYŻURY APTEK
Rynek 23
TELEFONY
Telefon Zaufania – 446-47-14
Pogotowie Energetyczne – 446-30-96
Pogotowie Wodno-Kan. – 446-27-50

JAROSŁAW

NOCNE DYŻURY APTEK
ul. Witosa 2

TELEFONY
Informacja PKP – 94-36
Informacja PKS – 621-30-59
Straż Miejska – 621-34-23
Pogotowie Gazowe – 621-58-61
Pogotowia Pogrzebowe – 621-21-48, 621-55-63, 621-88-45 (całodobowy)
Telefon Zaufania – 621-23-36
Taxi Dworzec PKP – 621-21-18
Taxi Bagażowe – 621-53-79

KOLBUSZOWA

NOCNE DYŻURY APTEK
ul. Wolności 37

KROSNO

NOCNE DYŻURY APTEK
ul. Paderewskiego 6a
TELEFONY
Całodobowy Telefon Zaufania – 988
Policyjny Telefon Zaufania – 432-39-85
Adopcyjny Telefon Zaufania – 432-30-86 czynny w godz. 14.00-17.00
Taxi-Bus dla niepełnosprawnych – 436-66-98, 436-67-11
Krośnieńskie Centrum Informacji Turystycznej – 436-12-00
Ośrodek Informacji Turystycznej, ul. Piłsudskiego 16 – (0-13) 432-77-07, fax: 432-77-07

LESKO

Pogotowie Energetyczne – 469-66-29
Pogotowie Gazowe – 469-86-46

LEŻAJSK

NOCNE DYŻURY APTEK
ul. Mickiewicza 57

LUBACZÓW

NOCNE DYŻURY APTEK
ul. Piłsudskiego 1
Straż Miejska – 632-14-68
Pogotowie Energetyczne – 632-11-06

ŁAŃCUT

NOCNE DYŻURY APTEK
ul. Rzeźnicza 2

MIELEC

NOCNE DYŻURY APTEK
ul. Warneńczyka 5
TELEFONY
Informacja PKP – 93-13
Informacja PKS – 93-16
Pogotowie Energetyczne – 991
Pogotowie Gazowe – 992
Pogotowie Wodno-Kan. – 994

PRZEMYŚL

NOCNE DYŻURY APTEK
ul. Krasińskiego 26, Sportowa 6
TELEFONY
Inspekcja celna: całodobowy, ogólnokrajowy telefon
Inspekcji Celnej – (0-22) 548-05-48
Regionalny Inspektorat Celny – (0-16) 678-38-70
Informacja PKP – 94-36
Informacja PKS – 678-54-35
Straż Miejska – 678-55-23
Straż Graniczna – 675-09-90
Policyjny Telefon Zaufania – 678-15-00
Telefon Zaufania Bieszczadzkiego Oddziału Straży Granicznej – 0-800-445-727
Duszpasterski Telefon Zaufania – 670-58-04 czynny w godz. 19.00-21.00
Punkt Konsultacyjny AIDS, ul. Rzeczna 20 – 670-60-68 ZW PCK
Telefon Zaufania „Pogotowie Makowe" - 678-77-67 czynny w godz. 16.00-19.00
Telefon Zaufania Klubu „Alfa" – 670-40-09
Onkologiczny Telefon Zaufania – 678-69-81 godz. 17.00-19.00 czynny codziennie
Taxi Bagażowe – 678-77-75
Pomoc Drogowa – 981

PRZEWORSK

NOCNE DYŻURY APTEK
Rynek 20
TELEFONY
Informacja PKP – 94-36
Informacja PKS – 648-32-75
Telefon Zaufania „Pogotowie Makowe" – 648-77-03
Taxi – 648-50-01

ROPCZYCE

NOCNE DYŻURY APTEK
ul. Grunwaldzka 1

RZESZÓW

NOCNE DYŻURY APTEK
stałe: ul. 3 Maja 16, Podchorążych 1
ul. Piłsudskiego 6, Okulickiego 7
Apteka Leków z Darów Fundacja **„Nowe Życie"** al. J. Piłsudskiego 8-10, czynna: poniedziałek-piątek, godz. 13.00-17.00, tel. (017) 862-28-46 w. 334
SZPITALE
Szpital Wojewódzki nr 1, ul. Szopena 2, tel. 853-79-61
Szpital Wojewódzki nr 2, ul. Lwowska 60, tel. 862-69-11
Szpital Miejski, ul. Rycerska, tel. 853-90-31
Poradnia Laktacyjna (Szpital Wojewódzki nr 2 ul. Lwowska 60) czynna całą dobę tel. 862-79-21 wewn. 543 lub 723.
Szkoła Rodzenia (Szpital Wojewódzki nr 2, ul. Lwowska 60) czynna od poniedziałku do piątku w godz. 7.00-19.00, tel. 862-79-21 wewn. 543
Hospicjum (ul. Poniatowskiego) czynne całą dobę – 852-63-52
TELEFONY
Pogotowie Ratunkowe – 999
Straż Pożarna – 998
Pogotowie Policji – 997
Informacja PKS – 94-33
Informacja PKP – 94-36, 93-15
Żandarmeria Wojskowa – 854-32-13
Służba Dyżurna Wojewody Rzeszowskiego – 862-30-32 (po godz. urzędowania)
Telefoniczny Aparat Zgłoszeniowy, Wydział ds. Narkotyków KWP – 854-99-33
Terapia Uzależnień – 853-96-40, 852-87-44 (codziennie w godz. 8.00-20.00)
Telefon Zaufania Komendy Głównej Policji – 0-800-120-226
Telefon Zaufania Poradni Psychologiczno-Pedagogicznej nr 2 – 853-31-63 (czynny od pn. do pt., w godz. 16.00-18.00)
Telefon Zaufania – 853-41-24 czynny w godz. 14.30-7.00
Telefon Zaufania – 862-07-68 w. 320 (dot.chorób „W" i AIDS) czynny w godz. 7.00-15.30
Telefon Zaufania Stow. „Karan" – 862-13-14 (dot. narkomanii) czynny w godz. 12.00-15.00
Porady ambulatoryjne internistyczno-kardiologiczne, (całodobowe), tel. informacyjny – 854-64-41
Stowarzyszenie „Hiob" – porady i pomoc niepełnosprawnym – 862-82-52
Informacja Turystyczna „Orbis" – 852-28-99, 853-43-66, codziennie z wyjątkiem niedziel, w godz. 8.00-17.00
Rzeszowskie Centrum Informacji Turystycznej – 852-00-36 czynne w godz. 9.00-16.30
Centrum Informacji Turystycznej, ul. Asnyka 6 – 852-46-12
Usługi Pogrzebowe MPGK – 0-601-402-991 (czynne całą dobę), 853-53-48 (czynny w godz. 8.00-16.00 w dni robocze)
Zakład Usług Pogrzebowych KIR – 0-602-181-319, 852-01-99 (czynny całą dobę)
Zakład Pogrzebowy, ul. Jesienna 27 – 862-75-01, 0-601-491-270, 0-601-491-271
Zakład Pogrzebowy AETERNITAS – 853-51-68, 0-601-956-868 (czynny całą dobę)
Super Radio Taxi – 96-22
AUTOBIS- Prywatna Szkoła Nauki Jazdy – 862-73-61, 0-90-254-301
LOR-BUS Ośrodek Szkolenia Kierowców (wszystkie kategorie), wynajem autokaru, ul. Wyspiańskiego 18 d – 863-13-58, tel./fax 853-07-69
Taxi Dworzec PKP – 874-52-46
Plac Farny – 853-26-10
Taksówki bagażowe – 853-47-77
Pomoc drogowa (wszystkie pojazdy PPT PKS Rzeszów) – 853-65-70, 853-62-61 (całodobowy)
Ogólnopolskie Pogotowie Alarmowe – 96-30
Biuro Pośrednictwa Pracy SOLIDARNOŚĆ, Rzeszów, ul. Kraszewskiego 2, tel./fax (0-17) 862-28-19; Łańcut, pl. Sobieskiego 18, tel./fax (0-17) 225-32-36
Port Lotniczy Rzeszów (połączenie lotnicze ze stolicą) – (0-17) 853-27-21, 853-23-31, 952
MUZEA-WYSTAWY
Muzeum Okręgowe
czynne: wtorki i piątki godz. 10.00-17.00, środy i czwartki: 10.00-15.00, niedziela: 9.00-14.00
Wystawa stała: „Kamień - brąz - żelazo" - Archeologia Polski południowo-wschodniej
Wystawa stała: Galeria Dąmbskich
Wystawa stała: Malarstwo polskie XVIII-XX w.
Wystawa czasowa: Dzieci w malarstwie polskim
Wystawa czasowa: Muszle morskie ze zbiorów Muzeum i Instytutu Zoologii PAN w Warszwie
Muzeum Etnograficzne im. Franciszka Kotuli, Rynek 6 czynne: wtorek - czwartek, niedziela w godz. 9.00-14.00, piątek: 9.00-17.00
Wystawa stała: Stroje ludowe Lasowiaków i Rzeszowiaków; Dawna rzeźba ludowa
Muzeum Diecezjalne (ul. Zamkowa 4) czynne od pn. do pt. w godz. 9.00-14.00
Galeria Autorska Tomasz i Marcin Rut – Grafika, Malarstwo, Kowalstwo Artystyczne, Hotel Budimex (ul. Podwisłocze 48), czynna codziennie w godz. 18.00-20.00
Mała Galeria Marii Monikowskiej-Tabisz – Malarstwo i grafika komputerowa (ul. Poznańska 2a/16), czynna od pn. do pt. w godz. 11.00-18.00
BWA – Wystawy: **Biennale ZPAP**; II Podkarpacki Przegląd Plastyki Dzieci i Młodzieży **Milenium**; Fotografia **Ireny Markiewicz**; Dom Sztuki, ul. Jana III Sobieskiego 18
Galeria Miasta Rzeszowa – Wystawy: **Początki pracy Senatu**, fotografie i dokumenty, Galeria Pod Ratuszem, Rynek 1
IMPREZY
Teatr im. W. Siemaszkowej (ul. Sokoła) – **Szklana menażeria**, Duża Scena, godz. 11.00
– **Kamień na kamieniu**, teren
Filharmonia im. A. Malawskiego – Orkiestra Filharmonii Rzeszowskiej, Chór Instytutu Muzyki WSP - Tadeusz Wojciechowski - dyrygent, **Grażyna Flicińska-Panfil** - sopran, **Dorota Lachowicz** - mezosopran, **Wojciech Maciejowski** - tenor, **Andrzej Klimczał** - bas, katedra rzeszowska, godz. 18.00

RYMANÓW ZDRÓJ

TELEFONY
Biuro Informacji Turystycznej - tel./fax 0-13 453-71-90

SANDOMIERZ

MUZEA-WYSTAWY
ZAMEK
czynne w godz. 9.00-16.00
Wystawy stałe: Kuchnia królewska - zbiór sreber i cyny europejskiej XVI-XIX w.
– **Gabinet numizmatyczny**, monety polskie od XI do XX wieku
– **Historia wzgórza zamkowego w ikonografii**
– **Ekspozycja etnograficzna**
– **Ekspozycja archeologiczna** (czynne w godz. otwarcia)
Wystawa czasowa: Czujący kamień (poświęcona sylwetce i twórczości Zbigniewa Herberta
RATUSZ
Wystawa stała: Dzieje Sandomierza, zbiory z zakresu: rzemiosła artystycznego, malarstwa, numizmatyki, dyplomatyki
Wystawa czasowa: Dawne i współczesne widoki Sandomierza
MUZEUM LITERATURY
Wystawa stała: Jazdy do Sandomierza, ekspozycja poświęcona Jarosławowi Iwaszkiewiczowi

SANOK

TELEFONY
Pogotowie Energetyczne – 463-69-31
GOPR – 463-22-04
Centrum Informacji Turystycznej – 370-00, godz. 8.30-16.00
MUZEA
Muzeum Budownictwa Ludowego Skansen, czynne w godz. 9.00-14.00 – 120 obiektów ludowej architektury świeckiej i sakralnej;
Ekspozycja stała: Ikony karpackie
Muzeum Historyczne, czynne w godz. 9.00-15.00 – Muzeum ikon (czynne od 1 maja br.); Galeria Zdzisława Beksińskiego; ekspozycja sztuki współczesnej, liturgicznej sztuki obrządku łańcińskiego, zbiory archeologiczne, sztuka pokucka

STRZYŻÓW

NOCNE DYŻURY APTEK
Rynek 31
Punkt Konsultacyjno-Informacyjny – 27-63-800 w godz. 18.00-20.00 (w pierwszą środę miesiąca w godz. 19.00-21.00)

TARNOBRZEG

TELEFONY
Pogotowie Drogowe – 822-30-34 i 822-37-01
Informacja PKS – 822-14-35
Pogotowie Ciepłowni – 822-14-90
Pogotowie Wodociągowe – 994
Pogotowie Gazowe – 992
Pogotowie Energetyczne – 991
Informacja o zapobieganiu AIDS – 958

Pierwszy milion

Film sensacyjny Waldemara Dzikiego. Trzech cwaniaczków chce zarobić miliony na warszawskiej giełdzie, zapominają jednak, że czas łatwych zysków już dawno minął. Gracze popadają w konflikt z mafią.
Kina Zorza (Rzeszów) i Ballada (Stalowa Wola)

RZESZÓW

Iluzjon (ul. Rejtana) – **Super tata** (USA l.15), godz. 17.00
– **Zakochani** (pol. l.15), godz. 18.30
– **Podziemny krąg** (USA l.18), godz. 20.00
Mewa (ul. Dąbrowskiego) – **Pociąg życia** (fr. l.15), godz. 18.15, 20.15
Rejs (ul. Mickiewicza) – **Prawo ojca** (pol. l.15), godz. 14.00
– **Prochy Angeli** (USA l.15), godz. 15.30
– **Prosta historia** (USA l.15), godz. 18.00
– **Wszystko o mojej matce** (hiszp. l.15), godz. 20.00
WDK (ul. Okrzei) – **Magnolia** (USA l.15), godz. 16.45, 20.00
Zorza (ul. 3 Maja) – **Stuart Malutki** (USA bo.), godz. 9.00, 14.10, 15.40
– **Niebiańska plaża** (USA l.15), godz. 12.10, 20.40
– **Pierwszy milion** (pol. l.15), godz. 10.30, 17.10, 19.00

DĘBICA

Kosmos – **Blair Witch Project** (USA l.15), godz. 18.00
Śnieżka – **Podwójne zagrożenie** (USA l.15), godz. 18.00
– **Pi** (USA l.15), godz. 20.00

IWONICZ ZDRÓJ

Wczasowicz – **Prawo ojca** (pol. l.15), godz. 16.00, 19.00

JASŁO

Syrena – **Jeździec bez głowy** (USA l.15), godz. 16.30
– **Chłopaki nie płaczą** (pol. l.15), godz. 19.00

JAROSŁAW

Westerplatte – **Ostatnia misja** (pol. l.15), godz. 15.30, 17.30
– **Prosta historia** (USA l.15), godz. 19.30

LEŻAJSK

MDK – **Trzynasty wojownik** (USA l.15), godz. 21.00

MIELEC

Metalowiec – **Wbrew regułom** (USA l.15), godz. 16.00
– **Miasteczko South Park** (USA l.15), godz. 20.00

NISKO

Sokół – **Tarzan** (USA b.o.), godz. 17.00
– **Cała ona** (USA l.15), godz. 19.00

PRZEMYŚL

Centrum – **Matrix** (USA l.15), godz. 20.00
– **Operacja Koza** (pol. l. 15), godz. 16.00, 18.00

Kosmos – **Bajki Lolka i Bolka** (pol. b.o.), godz. 16.00
– **Kolekcjoner kości** (USA l.18), godz. 18.00, 20.00

ROPCZYCE

Przyjaźń – **Hiszpańska mucha** (USA l.18), godz. 17.00, 20.00

SANOK

SDK – **Pan Tadeusz** (pol. l.12), godz. 19.00

SANDOMIERZ

Milenium – **Jeździec bez głowy** (USA l.15), godz. 17.30
– **Joanna d' Arc** (fr. l.15), godz. 19.30

STALOWA WOLA

Ballada – **Pierwszy milion** (pol. l.15), godz. 16.30, 18.15
– **Utalentowany pan Ripley** (USA l.15), godz. 20.00

Wrzos – **Asterix i Obelix contra Cezar** (fr. b.o.), godz. 16.00
– **Podwójne zagrożenie** (USA l.15), godz. 18.00, 20.00

TARNOBRZEG

Wisła – **To my** (pol. l.15), godz. 18.00
– **Zagubione serca** (USA l.15), godz. 20.00

Kolekcjoner kości

Thriller. Denzel Washington gra byłego nowojorskiego policjanta i autora powieści kryminalnych, przykutego do łóżka. Na prośbę kolegi próbuje rozwiązać zagadkę seryjnego mordercy. Pomaga mu w tym młoda policjantka (Angelina Jolie).
Kino Kosmos (Przemyśl)

15 % rabatu na telefon
96 26
RADIO TAXI EURO-DRW
I strefa - dojazd bezpłatny
USŁUGI CAŁODOBOWE

CENTRALA CAŁODOBOWA
SUPER RADIO TAXI
96-22
lub
62 - 11 - 86
DOJAZD DO KLIENTA BEZPŁATNY

Radio Centrum
Rzeszów 70.19 i 89.0 MHz
Biuro Promocji i Reklamy
35-084 Rzeszów, ul. Akademicka 6
tel./fax (0-17) 85-48-101
e-mail: centrum@lsi.pl

WIZYTÓWKI
w 24 h EXPRES
BIG DRUK
TPM
BEZ DOPŁATY
RZESZÓW, Dębicka 1
tel. (0-17) 863 47 08

RADIO - TAXI
919
DOJAZD DO KLIENTA BEZPŁATNY
CENTRALA CAŁODOBOWA

RZESZOWSKIE RADIO TAXI
Gall
96-29
85-47-666
Dojazd do Klienta w I strefie bezpłatny

KOMPLEKSOWA OBSŁUGA
INTERNETowa
firm, instytucji i osób fizycznych
NIE CZEKAJ I OTWÓRZ SIĘ NA NOWOCZESNOŚĆ
"INTERTELE" S.A.
www.intertele.pl
Rzeszów, ul. Rejtana 1
tel. (17) 852-43-31

PRZESYŁKI KRAJOWE I ZAGRANICZNE
servisco
35-211 Rzeszów, ul. Baczyńskiego 7, tel.(0-17) 852-51-04
39-300 Mielec, ul. Gombrowicza 16, tel.(0-17) 583-24-53
37-700 Przemyśl, ul. Lwowska 17, tel.(0-16) 678-44-32
37-450 Stalowa Wola, ul. Handlowa 13, tel.(0-15) 842-83-22
38-400 Krosno, ul. Traugutta 16, tel.(0-13) 432-03-98

KATOLICKIE RADIO RZESZÓW
VIA
103,8

Skarby ziemi

Perły powstają w skorupach perłopławów. Słynną amatorką tej biżuterii była Elżbieta I.

TVP 1 – 14.10

Szpieg bez matury

Parodia słynnego cyklu filmów o przygodach Jamesa Bonda.

Polsat – 20.30

Melrose Place

Kyle dowiaduje się od Nicka, że jego żona ma romans z Peterem.

TVN – 21.30

Wojna fasolowa

Biznesmen postanawia wybudować w Milargo, nudnej mieścinie, kompleks turystyczny. Lokalni aktywiści chcą powstrzymać budowę.

RTL 7 – 20.50

6

TVP 1
6.00 Kawa czy herbata?
7.50 A teraz Susan – serial prod. USA
8.15 Krakowskie Przedmieście 27
8.25 Giełda
8.30 Wiadomości
8.45 Gwiezdna farma – serial anim. prod. kan.
9.05 Mama i ja – pr. dla mamy i trzylatka
9.20 Domowe przedszkole
9.50 Porozmawiajmy o dzieciach
10.00 Mojżesz prawodawca – serial wł.-ang.
10.50 Mamy dziecko – pr. eduk. (powt.)
11.10 Klub samotnych serc
11.35 Czas na komputer
12.00 Wiadomości
12.10 Agrobiznes
12.20 Kontrasty – świat, ludzie, pieniądze
12.25 Chcemy pomóc – pr. Red. Rolnej
12.45 Klan – telenowela

TVP 2
7.00 Telezakupy
7.30 Dziennik krajowy
7.50 Studio urody
8.00 Program lokalny
8.30 Projektantki– serial obycz. prod. USA
9.00 07 zgłoś się – serial prod. pol.
10.15 Feliks – przyjaciel na całe życie: Znajda – serial prod. niem.
11.05 Wyprawa z National Geographic: Borneo – drugi pogrzeb – film dok. prod. USA
11.35 Gdzie diabeł mówi dobranoc – serial prod. USA
12.20 Tańczący za dolary – Balet Kirowa w Petersburgu – film dok. prod. ang.

POLSAT
6.00 Piosenka na życzenie
7.00 Voltron – serial anim. prod. jap.
7.25 Faceci w czerni – serial anim.prod. USA
7.50 Polityczne graffiti – pr. public.
8.00 Allo, allo – serial kom.
8.30 Nowe przygody Robin Hooda – serial przyg.
9.30 Posłaniec szczęścia – telenowela
10.30 Luz Maria – telenowela prod. peruw.
11.30 Miasteczko Evening Shade – serial obycz. prod. USA
12.00 Na własnych śmieciach – serial kom. prod. USA
12.30 Disco Relax

RTL 7
6.00 Teledyski
6.40 Sunset Beach – serial obycz. prod. USA
7.25 Odjazdowe kreskówki
8.15 Perła – telenowela
9.00 Izabella – telenowela
9.50 Szczury nabrzeża – serial sensac. prod. austral.
10.35 Dziewczyna z komputera – serial kom. prod. USA
11.20 Teleshopping
12.20 Beczka śmiechu – pr. roz.
12.50 Sunset Beach – serial obycz.

TVN
6.45 Anna – telenowela prod. arg.
7.05 Telesklep
7.25 Delfy – serial anim. dla dzieci
7.45 Przygody Animków – serial animowany
8.10 Przygody Kuby Guzika – serial animowany dla dzieci
8.35 Maska – serial anim. dla dzieci
9.00 Nigdy cię nie zapomnę – serial obycz. prod. meksyk.
9.50 Rozmowy w toku –talk-show
10.40 Kłamstwo i miłość – telenowela
11.30 Telesklep
12.00 Labirynt namiętności – telenowela
12.55 Maraton uśmiechu

TV RZESZÓW
7.00 Przygody nieustarszonych – serial prod. franc.-kan.
7.30 Kot Billy – serial animowany
8.00 Aktualności
8.10 Dziennikarze pytają – pr. public. – Stanisław Michalkiewicz, wiceprzewodniczący UPR
8.30 Bywaj zdrów – magazyn
8.45 To jest temat – reportaż
9.00 Niezapomniana – wenezuelski serial obycz.
10.00 Telezakupy
10.30 Odkryj nowy świat – magazyn
11.00 Labirynty kultury – magazyn
11.20 Telewizyjna encyklopedia multimedialna – serial
11.35 Rytmy buszu – australijski serial przyrodniczy
12.00 Ziemia ognista – magazyn
12.30 Zaczarowany świat... – reportaż

DAMI
8.00 Autopromocja
8.20 Wojna i pokój – film hist.
9.50 Z życia pomników
10.16 Program dnia
10.23 Teledziennik
10.35 Muzyczna Dami
11.00 Zemsta – film obycz.
11.50 Ekonomia? Nic trudnego!
12.00 Anastazja – film obycz.
12.45 Zamki i pałace (koszalińskie i słupskie)

TV NIEPOKALANÓW
9.05 Słowo życia
9.10 Kalendarz Liturgiczny
9.15 Kosmo
9.55 Zwiastun przyszłości
10.10 Józef
10.50 Odkrywamy planetę Ziemię
11.30 Argentyna
12.10 Maryja i Konfederacja
12.35 Zatrzymać czas – relacja
12.45 Ewolucja: Kupcy prehistorii – film dok.

13

TVP 1
13.10 Alosza shop – czyli kram Awdiejewa (powt.)
13.25 Dziennik telewizyjny – pr. satyryczny
13.35 Wędrowiec, czyli podróże małe i duże
13.45 Tramwaj aleksandryjski – film dok.
14.05 Wędrowiec internetowy
14.10 Skarby ziemi: Perły i bursztyn
14.40 Unterwegs mit Susanne (1) – nauka jęz. niem.
15.00 Wiadomości
15.10 Rzeczpospolita samorządowa
15.20 Euroexpress – pr. public.
15.30 Oblicza mediów – mag.
16.00 Muzyczny serwis Jedynki
16.10 Rower Błażeja – pr. dla młodzieży
16.15 Teleexpress Junior
16.20 Rower Błażeja

TVP 2
13.15 Benefis Jerzego Hoffmana – pr. art.
14.05 Anatol: Biedne myszki – serial anim. prod. kan.
14.30 Truskawkowe studio – pr. dla dzieci
15.00 Fitness Club – serial prod. pol.
15.30 Znaki zodiaku – teleturniej
16.00 Panorama
16.10 Podróż do ziemi obiecanej – serial prod. USA

POLSAT
13.30 Graczykowie – serial kom. prod. polskiej
14.00 Gospodarz
14.30 Miłość od pierwszego wejrzenia – pr. rozrywkowy
15.00 Tom i Jerry – serial anim.
15.30 Informacje
15.55 Wysoka fala – serial przyg. prod. USA
16.45 Alvaro – telenowela prod.brazyl.

RTL 7
13.35 Potwór z bagien – serial dla młodzieży prod. USA
14.00 Dziewczyna z komputera – serial kom. prod. USA
14.25 Odjazdowe kreskówki
16.25 Sunset Beach – serial obycz. prod. USA

TVN
13.25 Zwariowana forsa – pr. roz.
13.55 Delfy– serial
14.20 Przygody Animków – serial anim.
14.45 Przygody Kuby Guzika – serial
15.10 Szkoła złamanych serc – serial dla młodzieży
15.40 Pełna chata – serial
16.10 TVN Fakty
16.25 Sport
16.35 Rozmowy w toku – talk-show

TV RZESZÓW
13.00 Spotkanie z taaką rybą – magazyn
13.15 Fifa magazine – pr. sportowy
13.30 Kowalski i Szmidt – magazyn
14.00 Wierzę, wątpię, szukam – magazyn religijny
14.30 Eastenders – ang. serial obyczajowy
15.00 Klub Filipa – reportaż
15.30 Promocje młodych
15.45 Studio Krosno
16.00 Spotkanie z folklorem. Ludowe zwyczaje wielkanocne
16.15 Aktualności
16.30 Wykład – pr. public.Dr Idalia Kasprzak – Biologia zapylania kwiatów
16.45 Granie na ekranie – teleturniej

DAMI
13.05 Świat dalekich podróży
13.30 Video wizyty
14.00 Przygody misia Colargola – bajka
14.10 Zabawy Bolka i Lolka – bajka
14.20 Wyrośnięte niemowlę – bajka
14.35 Magazyn wędkarski
14.50 Polskie pejzaże
14.55 Pozwólmy im przeżyć
15.20 Niezwykłe sporty
16.00 Zemsta – film obycz.
16.50 Ekonomia? Nic trudnego!

TV NIEPOKALANÓW
13.20 Bractwo Dobrej Śmierci – reportaż
13.45 Ekumenizm i dialog w Anatolii – film dok.
14.10 Tajemnice uliczek starej Warszawy – pr. eduk.
14.40 Dziękczynienie w lipowym drewnie – reportaż
15.00 Koronka do Miłosierdzia Bożego
15.15 Piękno wielorakie – reportaż
15.30 Rycerze Grobu Bożego: Miechowici – film dok.
16.05 Jezus – hist. odkrycie
16.30 Kaboom - Kazoom – magazyn
16.55 Wenecja – film dok.

17

TVP 1
17.00 Teleexpress
17.25 Klan – telenowela
17.50 Gość Jedynki
18.00 Moda na sukces – serial prod. USA
18.30 Polska w ogniu: Katyń – widowisko dok.
19.00 Wieczorynka: Przygody Kreta
19.30 Wiadomości

TVP 2
17.00 A wiosną przylecą bociany – reportaż
17.30 Program lokalny
18.20 W sieci – magazyn
18.30 Panorama
18.55 Jeden z dziesięciu - teleturniej
19.20 Dwójkomania
19.25 Warszawa – pejzaż z Singerem: Powrót na Krochmalną – film dok.

POLSAT
17.45 Luz Maria – telenowela prod. peruwiańskiej
18.40 Super Express TV
18.55 Informacje
19.05 Posłaniec szczęścia – telenowela prod. meksykańskiej

RTL 7
17.10 Perła – telenowela prod. meksyk.
18.00 Izabella – telenowela
18.55 Zoom – magazyn sensacji
19.30 Beczka śmiechu – pr. roz.
19.55. Wzywam dr. Brucknera 2 – serial obycz. prod. niem.

TVN
17.35 Wizjer TVN
18.05 Nigdy cię nie zapomnę – serial obycz. prod. meksyk.
19.00 TVN Fakty
19.25 Sport
19.35 Labirynt namiętności

TV RZESZÓW
17.15 Toczy się życie – reportaż.
17.30 Magazyn kulturalny Parnas. M.in. wernisaż „Kantor Collection" oraz premiera „Zabawy" według S. Mrożka
17.45 Rzeczpospolita powiatowa. Powiat przeworski
18.00 Aktualności
18.20 Rzeszowskie ulice i okolice – pr. public. Sarzyna – parafia
18.35 Pytania do... – magazyn
19.00 Echa regionów – reportaż
19.30 Przygody Nieustraszonych – serial prod. franc.-kan.

DAMI
17.00 Program dnia
17.18 Teledziennik
17.32 Prognoza pogody
17.35 Muzyczna Dami
18.05 Przygody misia Colargola – bajka
18.20 Bajki Bolka i Lolka
18.35 Świat dalekich podróży
18.55 Ruszaj w znane i nieznane
19.20 Niezwykłe sporty
19.30 Requiem dla 500 000 – film hist.
18.45 Matka – film obycz.

TV NIEPOKALANÓW
17.30 Odkrywamy Francję: Zamki nad Loarą – film krajoznawczy
18.25 Papież na Węgrzech – film dok.
19.00 Sam na sam z Bogiem – film dok.
19.20 Bajka i konkurs dla dzieci
19.35 Dwory i dworki polskie
19.40 Na progu nadziei – relacja z uroczystości z okazji 20-lecia pontyfikatu Jana Pawła II

20

TVP 1
20.10 Okruchy życia: Obsesja – dramat prod. USA
21.50 Kronika kryminalna

TVP 2
20.00 Ekspres reporterów – magazyn
20.35 Studio sport: Liga Mistrzów w przerwie ok.
21.30 Panorama

POLSAT
20.00 Rodzina zastępcza – serial kom. prod. polskiej
20.30 Szpieg bez matury – kom. sensac. prod. USA
20.50 Losowanie LOTTO i szczęśliwego numerka

RTL 7
20.50 Wojna fasolowa – film obycz. prod. USA

TVN
20.30 Beverly Hills 90210 – serial obycz. prod. USA
21.30 Melrose Place – serial obycz. prod. USA

TV RZESZÓW
20.00 Telekurier – magazyn reporterów
20.30 Niezapomniana – wenezuelski serial obycz.
21.30 Aktualności
21.45 Studio sport: Relacja z meczu III ligi piłki nożnej Stal Rzeszów – Polonia Przemyśl

DAMI
20.02 Teledziennik
20.16 Prognoza pogody
20.22 Upał – komedia
21.50 Próba

TV NIEPOKALANÓW
20.35 Różaniec: część chwalebna
21.00 Apel Jasnogórski
21.05 Słowo życia – Ewangelia dnia
21.10 Rehabilitacja inaczej: Hipoterapia – magazyn
21.30 Rzym – wieczne miasto

22

TVP 1
22.25 Monitor Wiadomości
22.50 Sportowy flesz
23.00 Studio sport: Liga Mistrzów
24.00 Gorąco polecam: Do zobaczenia, chłopcy! – dramat prod. franc.-niem.
1.40 Muzyczny serwis Jedynki (powt.)
1.50 Zakończenie programu

TVP 2
22.50 Panorama
23.05 Sport-telegram – przegląd najważniejszych wydarzeń sportowych
23.15 Nie oplataj mnie – film dok.
0.15 Przypływ uczuć – film obycz. prod. USA
2.20 Światowa piłka
2.45 Zakończenie programu

POLSAT
22.20 Przyjaciele – serial
22.40 Wyniki losowania LOTTO
22.45 Informacje i biznes informacje
23.05 Polityczne graffiti
23.20 Pucuś – serial obycz. prod. polskiej
23.50 Super Express TV
0.05 Rozgrzeszenie – thriller prod. bryt.
1.45 Muzyka na BIS
5.00 Pożegnanie

RTL 7
22.50 Oblicza Nowego Jorku – serial sensac. prod. USA
23.40 Zoom – mag. sensacji
0.10 Śmiechoteka – pr. roz.
1.00 Wojna fasolowa – film obycz. prod. USA

TVN
22.30 Nie do wiary – opowieści niesamowite
23.00 TVN Fakty
23.05 Kropka nad i
23.30 Wojacy na medal – serial prod. USA
24.00 Wizjer TVN – mag. sensacji
0.30 Cela nr – reportaż
1.00 Noktowizjer
1.30 Granie na zawołanie

TV RZESZÓW
22.00 Eastenders – ang. serial obyczajowy
22.30 To jest temat – reportaż
22.45 Bywaj zdrów – magazyn
23.00 Kabaret Długi – pr. roz.
23.40 Tragedie – amerykański serial dok.
0.05 Program na czwartek

DAMI
22.17 Teledziennik (powt.)
22.31 Prognoza pogody
22.35 Muzyczna Dami
23.00 Zakończenie programu

TV NIEPOKALANÓW
22.00 Szatańskie wertepy – film dok.
22.40 Wspomnienia z kresów – felieton
22.50 Słowacja w fotografii – reportaż
23.00 Wielki Tydzień – film fab.

GAZETA CODZIENNA NOWINY signum KATOLICKIE RADIO RZESZÓW VIA 103,8
I Plebiscyt na Najlepszą Koszykarkę i Koszykarza Regionu w Sezonie 1999/2000

FINAŁOWE PODLICZANIE

Jeśli nie zmienią barw klubowych, Artur Szymański (na pierwszym planie) i Krzysztof Zych będą w przyszłym sezonie walczyć w tej samej lidze.

Wczoraj minął termin wysyłania głosów na nasz plebiscyt. Do redakcji docierają ostatnie, wcale pokaźne partie kuponów, które mogą jeszcze sporo namieszać w ostatecznych wynikach.

W ostatnich dniach wzrastają notowania Pawła Rynkiewicza (Greinplast Resovia). Na widowiskowego skrzydłowego głosy oddała m. in. Marta Gosztyła z Rzeszowa. Oprócz popularnego „Rynka" uznanie pani Marty wzbudziła także gra innych resoviaków: Michał Barana i Tomasza Trojana, a także Piotra Szczotki (Znicz Urban Jarosław) oraz Jarosława Szydełki (Techgraf-Sokół Łańcut). Najlepszą koszykarką regionu dla naszej czytelniczki jest Paulina Moskwa (MLKS Rzeszów).

Monika Zygmunt z Giedlarowej wśród koszykarek stawia na inną zawodniczkę MLKS-u, Alicję Cudo. „Męskie głosy" pani Monika oddała m. in. na Piotra Szczotkę, Krzysztofa Zycha (Polonia Przemyśl), Daniela Niemca (Stal Stalowa Wola) i Pawła Rynkiewicza. Z Ropczyc otrzymaliśmy głosy od Andrzeja Łobosia, który wśród kobiet zdecydowanie stawia na Katarzynę Fischer (AZS Rzeszów), a w rywalizacji mężczyzn na obrońcę Resovii Macieja Szeiba oraz Tomasza Przewrockiego z Polonii Przemyśl. Tuż za tą dwójką sytuują się m. in. Krzysztof Mila (Polonia), Piotr Szczotka, Paweł Rynkiewicz i Marcin Rzegocki (Stal).

Przypominamy, że „Bal Koszykarzy", na którym ogłosimy wyniki plebiscytu i rozlosujemy nagrody dla naszych czytelników, odbędzie się 28 kwietnia w przemyskiej restauracji „Albatros". Informujemy też, iż są jeszcze do nabycia karty wstępu na tę koszykarską galę. Kupić je można w recepcji hotelu „Albatros" (tel. 0/16 678-08-70).

tor

GŁÓWNY SPONSOR MEBLE URBAN Jarosław

Plus AGD Video Tomex 2 RTV WIZJA TV

Polonia Przemyśl - Pogoń Leżajsk 1:0

Bez siły ognia

W regionalnych derbach górą - czego się spodziewano - byli gospodarze. Zwycięstwo jednak odnieśli w kiepskim stylu. Pogoń, już pod wodzą nowego trenera, przegrała kolejny mecz, chociaż tym razem była bardzo bliska remisu.

Przez cały mecz przeważała Polonia, ale jej graczom zabrakło siły ognia. Wypracowali ledwie kilka dogodnych pozycji i stanowczo za rzadko decydowali się na strzały, które z reguły były anemiczne lub mijały światło bramki. Goście „murowali" przedpole, marząc o bezbramkowym wyniku. – Wiedzieliśmy przeciwko komu gramy, dlatego nie mogliśmy prowadzić otwartej gry – zwierzył się debiutujący w roli trenera Pogoni Andrzej Lenartowicz. – Staraliśmy się przetrzymywać piłkę w środku boiska, rzadko zapuszczając się pod bramkę rywala, ale on też nie wypracował klarownych pozycji. Przeszkadzaliśmy polonistom, byliśmy niewdzięcznym przeciwnikiem i zabrakło nam tylko czterech minut, żeby zdobyć punkt.

Szkoleniowiec polonistów Jan Domarski cieszył się jedynie z trzech punktów. – Na stojąco, bez biegania, nie da się więcej osiągnąć – krytykował niemrawą postawę swoich podopiecznych. – Trzeba znaleźć przyczynę tego, gdyż to, co wykonujemy na treningach, nie przekłada się na mecz. Chciałem w ostatnim kwadransie wpuścić na boisko napastnika Jarocha, ale kontuzja Kuda zmusiła mnie do innego manewru. Przed Darkiem nie zamykam drogi, ale musi on przełamać się.

wab

Siódemka JKS w Jeleniej Górze

Spróbują powalczyć

Kończy się blisko dwutygodniowa przerwa w I-ligowych rozgrywkach piłki ręcznej kobiet, spowodowana meczami eliminacyjnymi reprezentacji narodowej z Ukrainą o udział w ME. Dziś „siódemka" Jarosławskiego Klubu Sportowego, walcząca w grupie spadkowej, zmierzy się w Jeleniej Górze z miejscowym Vitaralem Jelfą. Faworytem są gospodynie, które mają wyraźną przewagę punktową nad pozostałymi 5 zespołami.

Przerwę jarosławianki wykorzystały na solidne treningi oraz leczenie drobnych urazów. Brakowało jedynie kołowej Anny Garwackiej, która przebywała z kadrą (obóz oraz mecze w Kijowie i Głogowie), a także przez tydzień bramkarki Sabiny Hołysz, powołanej do reprezentacji młodzieżowej Polski. W Jeleniej Górze trener January Pałys będzie dysponować pełnym składem. – Kilka ostatnich zajęć, ze względu na Wielką Giełdę Galicyjską w hali MOSiR - u, odbyliśmy w szkolnej sali – powiedział „N". – Zdajemy sobie sprawę, że Jelfa jest najsilniejsza w naszej grupie, ale spróbujemy z nią powalczyć. Nikt nam punktów za darmo nie odda, dlatego też w każdym spotkaniu musimy szukać szansy. Znacznie ważniejszy dla nas będzie następny mecz – 28 kwietnia u siebie z Ruchem Chorzów. Dwa dni wcześniej, także w Jarosławiu, zagramy pucharowe spotkanie z gdańskim AZS-em, które – przyznam się – nie bardzo jest nam na rękę.

W Jarosławiu, po trzech kolejnych zwycięstwach JKS-u nad Startem Gdańsk, Zgodą Bielszowice (oba na wyjeździe) i AZS AWF Wrocław u siebie, nastroje wyraźnie się poprawiły. Gdyby nie powiodło się w Jeleniej Górze, nie ma podstaw do załamania. Najważniejsze, żeby wygrać wszystko u siebie, a także we Wrocławiu.

wab

DART

Dublet Korby

W rzeszowskim klubie Graffiti rozegrano V eliminację turnieju „Dart Par z Simplusem". Zawody wygrał zespół Gogi I (Dariusz Szady - Piotr Koterba), który w finale pokonał Der Team (Edward Der - Piotr Der).

Trzecie miejsce wywalczyła Ósemka (Witold Dziepak - Tomasz Kapłan). W mini-turnieju na czas najlepszy był Piotr Koterba. Popularny „Korba" potrzebował 45 sekund, by uzyskać 501 punktów. Jutro o 19 rozpocznie się VI eliminacja. Ranking po V turniejach: 1. Goga I (115 pkt.), 2. Goga II (76, Górniak - Rydzik), 3. Graffiti II (69, Czekan - Woźniak), 4. Mały Team (60, Porada - Walczyk), 5. Der Team (54), 6. Zagłoba II (43, Osiniak - Sobczyk). Sponsorami imprezy są: SIMPLUS, ŻYWIEC, COCA-COLA, CZAS NA EB, WARKA, STAMP. Patronat medialny: RADIO FAN.

tor

simplus

Najlepszy w Polsce

TOMASZ RYZNER

Po występach przemyskiego Czuwaju Przemyśl w I lidze męskiego szczypiorniaka pozostały jedynie wspomnienia. Kiedy jednak w ubiegłym roku młodzicy tego klubu zdobyli mistrzostwo kraju, fanom piłki ręcznej w Przemyślu mocniej zabiły serca.

ROBERT PAWŁOWSKI

Rzecz jasna jest za wcześnie, by wśród podopiecznych trenera Piotra Kroczka typować przyszłych następców Janusza Tkaczyka, Kazimierza Wiśniowskiego czy Janusza Śliwińskiego. Jeśli jednak młodzi przemyślanie będą mogli w niedalekiej przyszłości zagrać w seniorskiej lidze, ich kariery prędzej czy później nabiorą rozpędu. Jednym z tych, w których warto inwestować jest **MACIEJ LEITNER**, bramkarz obecnie już juniorskiej ekipy Czuwaju. – Dla mnie to najlepszy zawodnik w Polsce na tej pozycji, oczywiście w swojej kategorii wiekowej – stwierdza z przekonaniem trener Kroczek. – Co ważne, nie jest to tylko moja opinia. Postawa Maćka w turniejach z ubiegłego roku do podobnych ocen skłoniła trenerów z SMS-u i innych szkoleniowców. Jest to chłopak ambitny, który chciałby mieć pod kontrolą każdy skrawek między słupkami. Przez to jednak bywa i tak, że broni przestrzeni poza bramką. Wolałbym, aby prezentował nieco bardziej statyczny, ale przez to skuteczny styl. Nie ma co ukrywać, aby kiedyś błyszczeć wśród seniorów, musi wykonać jeszcze ogrom pracy. Przede wszystkim powinien poprawić podanie w szybkim ataku. W tej chwili wygląda to czasem tak, jakby piłka była dla niego za lekka. Na co dzień jest to chłopak spokojny, flegmatyczny, ale w meczu eksploduje, czasem jest wręcz nadpobudliwy. Cóż, jest młody i siłą rzeczy wyrachowania i spokoju mu brak. Na szczęście, na wyeliminowanie wszelkich braków ma wiele czasu.

Mglista przyszłość

Warunki fizyczne Maćka robią autentyczne wrażenie i pozwoliłyby mu zaistnieć w wielu innych dyscyplinach. Zresztą w tej kwestii przemyślanin nie powiedział zapewne ostatniego słowa, bo w końcu liczy dopiero 16 wiosen. Kiedy po raz pierwszy pojawił się w Czuwaju miał trochę mniej niż 194 centymetry i stawiał na piłkę nożną. – Trenowałem raczej mało systematycznie – wspomina. – Potem pojawiła się piłka ręczna. Grałem w nią jeszcze w rozgrywkach szkolnych (Maciek uczęszczał do przemyskiej „14" – przyp. red.) i zawsze na bramce. Z czasem zauważył mnie trener Kroczek i potrafił namówić na przeniesienie się do sekcji szczypiorniaka Czuwaju. Do poważnego traktowania treningów nie od razu byłem przekonany. Wszystko się zmieniło, gdy bodajże w szóstej klasie wziąłem udział w międzynarodowym turnieju w Szczecinie. Broniłem tam całkiem nieźle i wiedziałem już, że to jest to. Zacząłem też kibicować pierwszej drużynie, w której największe wrażenie robiła na mnie gra Jacka Pysia w ataku i Antoniego Kulika na bramce.

MACIEJ LEITNER

Urodzony	1984 rok
Wzrost	194 cm
Waga	104 kg
Klub	Czuwaj Przemyśl (1996-?)
Szkoła	IV LO w Przemyślu
Sukcesy	Mistrzostwo Polski Młodzików (1999 rok)

Szczęściem zawodnika jest fakt, że ma przed sobą jeszcze kilka lat gry w grupach młodzieżowych. Gdyby już dzisiaj musiał wkraczać w dorosłą piłkę ręczną, w Przemyślu byłby bezrobotny. Jednak pytanie: „co dalej?" prędzej czy później będzie musiał sobie postawić. – Przyszłość wygląda mgliście, ale trener stara się nas podtrzymywać na duchu. Po cichu wszyscy liczymy, że w Czuwaju zostanie reaktywowana seniorska drużyna. W III lidze już niedługo kilku z nas mogłoby spróbować swych sił. A gdyby z czasem pojawiła się w Przemyślu II liga byłaby to już całkiem dobra szkoła dla nas młodych. Kiedy i czy w ogóle to nastąpi, tego nie wie nikt – stwierdza ze smutkiem Leitner.

Nie ma strachu

Piłka ręczna to zabawa dla twardzieli. Gra w polu, w pełnym kontakcie z rywalem wymaga żelaznej kondycji i odporności na ból. Bramkarze mają lepiej, ale tylko pozornie; rzut oddany z dwóch, trzech metrów potrafi nawet znokautować. Strach przed przyjęciem piłki na twarz, czy nie daj Boże w rejony podbrzusza trzeba jednak w jakiś sposób przezwyciężać. – Do tej pory miałem szczęście i jeszcze nie znoszono mnie z parkietu, zresztą o bolesnych uderzeniach szybko się zapomina. Szczęśliwie omijają mnie też kontuzje. Czasem pobolewa kolano, ale poważnych urazów nie miałem. Jeśli idzie o strach, to w ferworze walki nie ma o nim mowy. Kiedy przyjmę kilka pierwszych rzutów, obawy znikają, bez zastanowienia wychodzę z bramki i liczy się tylko to, aby w jakikolwiek sposób wyłapać piłkę – przekonuje zawodnik. Wolne chwile Maciek spędza między innymi przed komputerem, nie zapomina też o innych, niż szczypiorniak, dyscyplinach. – Zawsze lubiłem się poruszać i całe dnie spędzałem z kolegami na grze w piłkę. Dzisiaj mam na to mniej czasu. W tej chwili myślę już o meczach półfinałowych mistrzostw Polski juniorów. Będzie ciężko. Jesteśmy pierwszy rok w kategorii juniorów i będziemy walczyć przeważnie z drużynami, w których występują zawodnicy o rok starsi. Byłoby sukcesem, gdybyśmy awansowali i znaleźli się w ósemce najlepszych zespołów w Polsce.

Nie sposób przewidzieć, czy przemyski nastolatek spełni się w sporcie. Nie dowiemy się tego, jeśli przez następne kilka lat zawodnik nie poświęci się swej dyscyplinie, a w Czuwaju nie nadejdą lepsze czasy dla szczypiornistów. – Mam nadzieję, że w końcu doczekam się odrodzenia piłki ręcznej w klubie. Wspaniale by było kiedyś grać, zarabiać na życie w Przemyślu i występować w I lidze – marzy Maciek. – Na razie raz w tygodniu sparujemy z drużyną złożoną w dużej części z byłych zawodników Czuwaju, z których kilku posmakowało gry w ekstraklasie. Skoro im się udało, może i nam kiedyś się powiedzie.

TOP 20 EXTRALIGA

1. T. Gollob	Polonia Bdg.	3	2,933 (15)
2. T. Rickardsson	Wybrzeże	3	2,533 (15)
3. R. Sullivan	Apator	3	2,470 (17)
4. L. Adams	Unia L.	2	2,300 (10)
5. P. Protasiewicz	Polonia Bdg.	3	2,266 (15)
6. R. Dobrucki	Polonia P.	3	2,250 (16)
7. S. Ułamek	Wybrzeże	3	2,200 (15)
8.R. Okoniewski	Pergo	3	2,133 (15)
9. H. Gustafsson	Polonia Bdg.	3	2,133 (15)
10. Ch. Louis	Polonia P.	3	2,066 (15)
11. T. Bajerski	Pergo	3	2,066 (15)
12. J. Crump	Pergo	3	2,000 (15)
13. G. Walasek	Radson	3	2,000 (15)
14. S. Nicholls	Unia L.	2	2,000 (10)
15. R. Holta	Radson	3	1,866 (15)
16. R. Sawina	Atlas	3	1,866 (15)
17. B. Andersen	Atlas	3	1,866 (15)
18. R. Jankowski	Unia L.	3	1,812 (16)
19. M. Węgrzyk	Atlas	3	1,800 (15)
20. W. Jaguś	Apator	3	1,687 (16)
21. M. Loram	Radson	3	1,687 (16)

TOP 20 I LIGA

1. Kasper	Start	3	2,562 (16)
2. Karlsson	RKM	3	2,562 (16)
3. Ermolenko	ŁTŻ	2	2,400 (10)
4. Mardanszin	TŻ Noban	3	2,333 (15)
5. Brhel	Satal Rz.	3	2,312 (16)
6. Richardsson	GKM	2	2,300 (10)
7. Clausen	Iskra	3	2,250 (16)
8. Dados	GKM	3	2,000 (16)
9. Rempała	Stal Rz.	3	2,000 (15)
10. Pietrzyk	TŻ Noban	3	2,000 (15)
11. Hučko	ŁTŻ	3	1,933 (15)
12. Dannö	TŻ Noban	3	1,933 (15)
13. Barth	ZKŻ Polmos	2	1,909 (11)
14. Kurguskin	Iskra	2	1,818 (11)
15. Svab	ZKŻ Polmos	3	1,812 (16)
16. Łukaszewski	ŁTŻ	3	1,800 (15)
17. Havelock	Stal Rz.	3	1,800 (15)
18. Kuciapa	Stal Rz.	2	1,800 (10)
19. Gunnestad	RKM	2	1,636 (11)
20. Jabłoński	Start	3	1,625 (16)

TOP 15 II LIGA

1. Wilson	LKŻ Lublin	3,000 (5)
2.Grygolec	KKŻ	3,000 (5)
3. Szatmari	KKŻ	2,400 (5)
4. Ondrasik	Kolejarz	2,400 (5)
5. Stefani	Kolejarz	2,300 (10)
6. Woźniak	KKŻ	2,200 (5)
7. Jucha	KKŻ	2,200 (5)
8. Korbel	Śląsk	2,125 (8)
9. Jąder	Kolejarz	2,111 (9)
10. Dryml	Śląsk	2,090 (11)
11. Mordel	LKŻ	2,000 (5)
12. Dym	Kolejarz	2,000 (10)
13. Franczyszyn	Gwardia	1,916 (12)
14. Ślączka	Wanda	1,909 (11)
15. Jeroszin	Śląsk	1,909 (11)

Zatorska wygrywa

Po udanym występie w międzynarodowym sztafetowym biegu maratońskim na olimpijskiej trasie w Seulu, Izabela Zatorska z Krośnianki odniosła kolejny sukces. Zwyciężyła w 53. Międzynarodowym Biegu Devin - Bratysława, rozegranym na trasie liczącej 12 450 metrów.

Pokonała całą koalicję słowackich biegaczek, w tym swoją odwieczną rywalkę, Evę Moczariovą, która była trzecia. Wśród mężczyzn zwyciężył Iwan Czotow z Bułgarii przed mistrzem Słowacji w biegach górskich, Marcelem Mataninem.

Oto wyniki biegu na Słowacji - kobiety: 1. Izabela Zatorska (Krośnianka) - 41.16,2. Alena Szarikova (Słowacja) - 41.50, 3. Eva Moczariova (Słowacja) - 42.09; mężczyźni: 1. Iwan Czotow (Bułgaria) - 36.12, 2. Marcel Matanian (Słowacja) - 36.18, 3. Vladislav Lipovsky (Słowacja) - 37.10. **ar**

Bachleda w Rzeszowie

Dziś o godz. 16 w hali Waltera w Rzeszowie Klub Narciarski „Sport Partner" organizuje spotkanie ze znakomitym polskim narciarzem, olimpijczykiem Andrzejem Bachledą. Podczas spotkania zaprezentowany zostanie także sprzęt sportowy jednej ze znanych firm.

KRÓTKO

■ Mecz rewanżowy 1/4 finału PP: Amica Wronki - Legia Daewoo Warszawa 3:2 (1:0) - po dogrywce. W rzutach karnych 3:1 dla Amiki. Pierwszy mecz 3:2 dla Legii. Awans Amiki. Bramki: Kryszałowicz - 2 (35-wolny, 48), Andraszak (73) - Czereszewski - 2 (57, 86). Żółte kartki: Bosacki, Zieńczuk, Sobociński, Kukiełka - Murawski, Mięciel, Wróblewski, Majewski. Czerwone kartki: Murawski (druga żółta) w 39. min za faul na Kryszałowiczu, Wróblewski (druga żółta) w 120. min za faul na Kukiełce.

■ Wyniki NBA: Orlando Magic - Milwaukee Bucks 83:85, Philadelphia 76ers - Indiana Pacers 90:92, San Antonio Spurs - Vancouver Grizzlies 100:93, Golden State - Minnesota Timberwolve 96:101.

■ Drużyna Maccabi Tel Awiw w pierwszym półfinałowym meczu finałowego turnieju Euroligi koszykarzy pokonała w Salonikach FC Barcelona 65:51 (38:22) i awansowała do jutrzejszego spotkania finałowego. Jej przeciwnikiem w finale będzie zwycięzca drugiego półfinału: Panathinaikos Ateny - Efes Pilsen Stambuł.

■ Po pięciu wyścigach w klasie Finn 31. żeglarskich regat o Puchar Królowej Hiszpanii, które odbywają się na wodach u wybrzeży Majorki, liderem jest Mateusz Kusznierewicz (YKP Warszawa), ale może on nie zostać zwycięzcą. Po zdobyciu, na tym samym akwenie, tytułu mistrza Europy powiedział, że te królewskie regaty (Trofeo S.A.R. Princesa Sofia) traktuje treningowo i w ostatnich, czwartkowych wyścigach nie będzie już startował.

■ Wyniki meczów hokeja na lodzie rundy play-off rozgrywek o Puchar Stanleya: Konferencja Wschodnia, Ottawa Senators - Toronto Maple Leafs 4:3 (stan rywalizacji 2:1 dla Toronto); Pittsburgh Penguins - Washington Capitals 4:3 (stan rywalizacji 3:0 dla Pittsburgh); Konferencja Zachodnia, Los Angeles Kings - Detroit Reed Wings 1:2 (3:0 dla Detroit); Phoenix Coyotes - Colorado Avalanche 2:4 (3:0 dla Colorado); San Jose Sharks - St. Louis Blues 2:1 (stan rywalizacji 2:1 dla San Jose)

Bosek ma wizję, pracuje nad koncepcją

PSYCHICZNE REZERWY

– Nie mam jeszcze sprecyzowanej koncepcji pracy z zespołem – przyznaje nowy trener kadry siatkarzy, Ryszard Bosek. Powstanie ona dopiero po rozmowach z zawodnikami, którzy muszą się czuć współodpowiedzialni za wyniki.

Wracający właśnie z zagranicznej podróży Bosek, członek drużyny, która triumfowała w turnieju olimpijskim w Montrealu, wyraził wstępną zgodę na objęcie stanowiska trenera kadry. Nie miał jeszcze czasu, by rozmawiać z kierownictwem związku o szczegółowych warunkach. Zdaniem Boska, kadra powołana przez jego poprzednika gromadzi wszystkich praktycznie czołowych polskich zawodników. – Jest tak szeroka – mówi nowy trener – że może do niej dołączyć najwyżej jeden czy dwóch zawodników.

Zapytany o swą koncepcję szkoleniową, Bosek powiedział, że za wcześnie jeszcze mówić o szczegółach, ale ma, oczywiście, pewną wizję prowadzenia drużyny. W jego opinii, rezerw szukać trzeba w sferze psychicznej zawodników oraz w taktyce gry. – Widzę to nieco inaczej niż mój poprzednik – powiedział – ale nie wiem, czy wszystkie pomysły uda się wprowadzić w życie. Czasu do najważniejszej imprezy – eliminacji mistrzostw Europy – jest bowiem mało. Ważna jest też psychika. Moi podopieczni muszą się czuć prawdziwymi zawodowcami. To rodzi poczucie odpowiedzialności za wynik.

Zdaniem rozgrywającego reprezentacji siatkarzy i włoskiego klubu Alpitour Cuneo, Andrzeja Stelmacha, zmiana na stanowisku trenera kadry była potrzebna. – Ryszard Bosek wniesie coś nowego, a siatkówce przyda się świeży impuls. – W ostatnich dwóch latach wygrywaliśmy pojedyncze mecze z czołowymi zespołami świata, ale znaczącego sukcesu nie potrafiliśmy odnieść, a taki jest nam wszystkim potrzebny. Związek znalazł sponsora, na mecze, które na żywo relacjonowała telewizja, przychodziły tysiące widzów, na turniejach akredytowały się dziesiątki dziennikarzy. Brakowało tylko wyników. Dlatego potrzebna była taka zmiana – powiedział Stelmach. Andrzej Stelmach zna Ryszarda Boska od kilku lat. – Spotykaliśmy się często w czasach, gdy grałem w Padwie. Z pobliskiej Werony często przyjeżdżał na nasze mecze. Jego włoskie doświadczenie trenerskie na pewno przyda się w pracy z reprezentacją. Tamtejsza liga jest na pewno najlepsza w świecie – powiedział siatkarz.

PAP, tor

ŻUŻEL

Poobijany Karol

Jarosław Hampel wygrał rozegrany w Łodzi Finał Eliminacji Krajowych do ME Juniorów. Oprócz zawodnika Ludwika Polonii Piła awans do dalszych eliminacji uzyskali: Tomasz Kwiatkowski (Pergo Gorzów), Sebastian Smoter (Polmos Zielona Góra), Łukasz Pawlikowski (Apator Netia Toruń) oraz Zbigniew Czerwiński (Radson Malma Włókniarz Częstochowa), który otrzymał dziką kartę.

Hampel wyraźnie górował nad rywalami, swobodnie wyprzedzał na dystansie i przegrał tylko z Pawlikowskim, gdy był już pewny swego. W I wyścigu junior z Piły uzyskał czas 69,2 sek., co jest wynikiem tylko o 0,1 sek. gorszym od rekordu łódzkiego toru (Waldemar Szuba). Pecha miał Karol Baran. Zawodnik KKER-u Stali Rzeszów w VI wyścigu upadł po zderzeniu z Pawlikowskim. Sędzia dopuścił obydwu żużlowców do powtórki, ale poobijany Baran nie był już zdolny do dalszej jazdy.

Wyniki: 1. Jarosław Hampel 14 (3,3,3,3,2), 2. Tomasz Kwiatkowski 11 (3,3,2,3,D), 3. Sebastian Smoter 11 (2,2,1,3,3), 4. Łukasz Pawlikowski 11 (1,2,3,2,3), 5. Zbigniew Czerwiński 9+3 (0,3,D,3,3), 6. Marcin Tomkowiak (Unia Leszno) 9+D (3,3,2,1,0), 7. Tomasz Gapiński (Ludwik Polonia) 8 (3,2,3,W,-), 8. Rafał Kumański (Polmos) 7 (D,2,3,2,D), 9. Mirosław Gizycki (Ludwik Polonia) 6 (2,1,1,0,2), 10. Rafał Szombierski (RKM Rybnik) 5 (2,1,D,1,1), 11. Łukasz Szmid (RKM) 4 (0, U,2,1,1), 12. Tomasz Budzik (Unia Tarnów) 4 (1,0,1,2,D), 13. Roman Chromik (RKM) 4 (1,1,1,1,0), 14. Robert Umiński (Polonia Bydgoszcz) 3 (T,1,0,0,2), 15. Karol Baran (KKER Stal Rzeszów) 2 (2, -,-,-,-), 16. Łukasz Jankowski (Unia L.) 2 (1,0,0,D,1); R1, Maciej Kierzkowski (Kuntersztyn GKM Grudziądz) 0 (0,T), R2, Adam Czechowicz (Noban Opole) 5 (2,3), R3, Tomasz Zywertowski (Inter Commerce Łódź) 4 (2,2). Sędziował Jan Banasiak (Częstochowa). NCD - 69,2 - w I wyścigu uzyskał J. Hampel. Widzów 300. **tor**

HOKEJ

Holendrzy kibicują po polsku

W kolejnych meczach hokejowych mistrzostw świata grupy B Holandia zremisowała ze Słowenią 2:2, Kazachstan przegrał z Niemcami 2:5, a Dania przegrała z Wielka Brytanią 4:5.

W pierwszym meczu lepsze wrażenie sprawiali Holendrzy. W zespole słoweńskim tym razem nie najlepiej grał as tego zespołu Nik Zupancic – na co dzień występujący w Finlandii w drużynie Jyvaskyla. Raz jednak dał znać o sobie, w 56. minucie, kiedy to uzyskał prowadzenie dla swojego zespołu. Hokeistom Słowenii nie udało się jednak utrzymać korzystnego wyniku. Dwie minuty przed końcem meczu, gdy jeden ze Słoweńców został odesłany na ławkę kar, Holendrzy wycofali bramkarza i grając z przewagą dwóch zawodników zdobyli wyrównanie. Na listę strzelców wpisał się Mark Bultje w 58. minucie i 35. sekundzie gry. Zespół holenderski dopingowała grupka fanów, którzy od czasu do czasu wznosili okrzyki, po polsku, „jeszcze jeden".

W drugim spotkaniu hokeiści Niemiec prowadzili już 5:0 i zanosiło się na pogrom drużyny kazachskiej. Nikt nie oczekiwał, że w meczu głównych faworytów katowickich mistrzostw świata będzie aż tak znaczna różnica bramek. W końcówce drużyna kazachska trochę się pozbierała, uniknęła kompromitacji, ale porażką chyba zaprzepaściła szansę awansu do grupy A.

Wyniki: Kazachstan - Niemcy 2:5 (0:4, 0:1, 2:0). Bramki: dla Kazachstanu - Zawiałow (50), Tregubow (52); dla Niemiec - Kosturik - 3 (3, 17, 18), Goldmann (3), Soccio (28). Widzów 500. Kary:18 - 22: Holandia - Słowenia 2:2 (1:0, 0:1, 1:1). Bramki: Harcogs (5), Bultje (59) - Por (30), Zupancic (56). Widzów ok. 100. Kary: 42 - 20. Dania - Wielka Brytania 4:5 (3:2, 1:1, 0:2). Mecz Polska - Estonia zakończył się po zamknięciu numeru. **PAP, tor**

IV PIŁKARSKI RANKING NOWIN I KAL-SPORTU

II Liga

197 - Dziuba (Siarka), 170 - Czyrek (Siarka), 169 - Kuranty (Siarka), 168 - Żuchnik (Stal/Siarka), 165 - Szafran (Stal), 162 - Nalepa (Stal), 155 - Bednarczyk (Siarka), 152 - Klempka (Stal), 150 - Rybak (Stal), 146 - Wieprzęć (Stal), 134 - Hynowski (Siarka), 124 - Gadziała (Stal), 117 - Samiec (Siarka), 109 - Majkowski (Siarka), Piechniak (Stal), 102 - Kozłowski (Siarka), 83 - Fabianowski, Szarowski (obaj Stal), 78 - Papierz (Siarka), 73 - Danielewicz (Siarka), 70 - Rejczyk (Siarka), 67 - Bieńko, Lebioda (obaj Stal), 64 - Gaweł (Siarka), Cios (Stal), 62 - Klich (Stal).

III Liga małopolska

139 - W. Piątek (Wisłoka), 137 - Wolański (Wisłoka), 134 - Pomianek (Stal Rz.), 131 - Bilski (Tłoki), 130 - Baćmaga, Karasiński (obaj Tłoki), 129 - Pacuła (Stal Rz.), 128 - Pszeniczny (Wisłoka), 125 - Szmuc (Tłoki), 124 - Łukaczyński (Wisłoka), 118 - Tłuczek (Tłoki), 117 - Konopelski, Madej (obaj Tłoki), 116 - W. Baran (Stal Rz.), 113 - Sierżęga (Polonia), 112 - Maik (Wisłoka), 111 - Załoga (Polonia), Szarek (Stal Rz.) 110 - Abram (Polonia).

IV liga tarnobrzeska

137 - Buczek (Pogoń), 132 - Tomczyk (Polonia), 131 - Adamczyk (Pogoń), 129 - Koziołek (Pogoń), 128 - Marud (Wisan/Stal M.), 127 - Kanarski (Alit), Adamus, Mokrzycki (obaj Pogoń), 126 - Kusiak (Pogoń), 124 - Sejdziński (Alit), 123 - Pilawiecki (Wisan), 118 - Węgrzyn (Czarni), 117 - Reimus (Alit), Dudajek (Pogoń), P. Pluta (Wisan), 116 - Smykla (Wisan), 115 -Dąbek (Alit), 114 - Żak (Wisan), 111 - Kiec (Alit), Stefański (Wisan) 110 - Gołębiowski (Alit).

IV liga podkarpacka

144 - E. Słysz (Orzeł/Kamax), 136- Król, Lorenc, Mazurek (wszyscy Kolbuszowianka),Stefanik (Rzemieślnik), 133 - Michalak (Dynovia), Blicharz (Kolbuszowianka), 131 - Warzocha (Kolbuszowianka), 129 - Konieczny (Rzemieślnik), 126 Kędzior (Rzemieślnik), Szczepanik (Strug), 125 - Szmuc (JKS), 123 - Sito (Kolbuszowianka), 122 - Solarz (Resovia), 121 - Pinda (Kamax), Rop (Strug/Resovia), Korzenny (TG Sokół), 120 - G. Rudny (Błękitni), Wrona (Strug), Ziarek (Unia), 119 - Nowak (Rzemieślnik), 118 - Zajdel (Rafineria), 117 - M. Słysz (Orzeł/Kamax), T. Zieliński (Strug), 116 - Drozd (Orzeł/TG Sokół), W. Zieliński (Resovia), Minnich (Rzemieślnik), Nowak (Unia), 115 - Pielech (Błękitni). **sc**

PIŁKA NOŻNA - III LIGA

Domarski kontra Stal

ROBERT PAWŁOWSKI

W związku ze świętami, XXIV kolejka w futbolowej III lidze odbędzie się na raty. Większość spotkań, interesujących kibiców w naszym regionie, rozegrana zostanie jednak już dziś. Najciekawiej powinno być w Rzeszowie, gdzie miejscowa Stal Polimarky podejmować będzie przemyską Polonię.

Oczywistego smaczku tej potyczce doda postać Jana Domarskiego, niegdyś czołowego bombardiera Stali, obecnie trenera „Przemyskiej Barcelony". Faworyta meczu trudno typować, gdyż wiosną oba zespoły grają raczej tak sobie. – Może nie zachwycamy, ale jesteśmy w środku tabeli, podczas gdy przed sezonem przeważały głosy, abyśmy się tylko nie skompromitowali w lidze – powiedział Jan Kustra, szkoleniowiec Stali. – Gdy wygraliśmy kilka spotkań, niektórym ludziom stanowczo za mocno zaostrzył się apetyt. Mam przecież młody zespół, który w przeciwieństwie do rywali przed rundą wiosenną stracił najlepszego zawodnika. W tej sytuacji potrzebny nam jest doping, a nie szyderstwa i docinki. Przed meczem z Polonią humor psują mi kontuzje. W Świdniku mecz był niby czysty, pokazano tylko jedną kartkę, ale niemal wszyscy w zespole narzekają na jakieś urazy. Na pewno nie zagra Jan Hulbój, mający kłopoty z mięśniem dwugłowym i Grzegorz Skórski, który ma uraz głowy. Rafał Pomianek, też nie czuje się najlepiej, ale musi bronić. Jak będzie? Nie wiem. Wiem, że mamy teraz trzy mecze u siebie i wypadałoby zgarnąć trochę punktów.

Do Wieliczki jadą nieźle dysponowani tej wiosny zawodnicy Wisłoki Dębica. Armada Romana Gruszeckiego niby jest faworytem, ale Górnik wygrał w weekendzie na wyjeździe z Lublinianką, a to budzi szacunek. – Nie lekceważymy rywala, ale postaramy się podtrzymać passę bez porażki – stwierdził Bogusław Pater, kierownik Wisłoki. – Nadal nie wyjdą na murawę leczący urazy Grzegorz Gromala i Dariusz Łoch. Reszta jest zdrowa i pali się do gry.

W pozostałych spotkaniach z udziałem naszych ekip Stal-Herb Sanok podejmować będzie wspomnianą Lublinankę, a Pogoń Leżajsk, po raz pierwszy na jej stadionie, do boju poprowadzi trener Andrzej Lenartowicz. Rywalami „piwoszy" będzie ekipa MZKS Kozienice. **tor**

SPORTOWY ROZKŁAD JAZDY

PIŁKA RĘCZNA

I liga A żeńska

W JELENIEJ GÓRZE: Vitaral Jelfa - JKS Jarosław (śr. 17).

PIŁKA NOŻNA

III liga

Awansem z 22 kwietnia: Górnik Wieliczka - Wisłoka Dębica (śr. 15), Pogoń Leżajsk - MG MZKS Kozienice (śr. 16), Stal-Herb Sanok - Lublinianka (śr. 16), Stal Polimarky Rzeszów - Polonia Przemyśl (śr. 17), Tłoki Gorzyce - Wawel Kraków (czw. 15.30), Cracovia - Avia Świdnik (czw. 16.30), Dalin Myślenice - Błękitni Kielce (czw. 16), Proszowianka-Naftomontaż Proszowice - Tomasovia (śr. 16). W sobotę o godz. 12 mecz Unia Tarnów - Sandecja Nowy Sącz.

IV liga

GRUPA LUBELSKA: Czarni Połaniec - Alit Cementownia Ożarów (śr. 16), Pogoń Staszów - Wisan Skopanie (czw. 16), Wisła Sandomierz - Granat Skarżysko-Kamienna (śr. 17).

GRUPA PODKARPACKA: Brzozovia MOSiR - Dynovia (śr. 16.30; awansem z 22 bm.).

V liga

KROSNO-PRZEMYŚL: Biało-Czerwoni Kaszyce - Szarotka Uherce (17), Bizon Medyka - Orzeł Bażanówka (15.30), Czarni Jasło - Bieszczady Ustrzyki Dolne (16.30), Gorliczanka Gorliczyna - Sanovia Lesko (16), Górnik Strachocina - Syrenka II/Czarni II Roźwienica-Pawłosiów (16.30), Pogoń Lubaczów - Budowlani Szówsko (17), MKS Radymno - Nafta Jedlicze (16); wszystkie mecze w środę.

Klasa O

PRZEMYŚL: Czuwaj II Krówniki - Unia Łukawiec (16), Hetman Laszki - Zdrój Horyniec (16), Leśnik Bircza - Huragan Gniewczyna (16), Piast/JKS II Tuczempy - Juwenia Cieszanów (16), Sanoczanka Święte - Łęk Ostrów (16), Wisłok Świętoniowa - Polonia II Przemyśl (16.30), Żurawianka Żurawica - TG Sokół Lubaczów (15.30); wszystkie mecze w środę.

RZESZÓW MAŁO ZNANY

JANUSZ WITOWICZ

Pozbawiona firmowych sklepów, barów i kawiarni ulica Naruszewicza, pomimo tego, że leży w centrum miasta, nie należy do najczęściej odwiedzanych. Nasz fotoreporter „przyjrzał" się jej z wzniesienia na placu Cichociemnych.

gkr

PIŁKA NOŻNA

Klasa A

GRUPA III

Strumyk Malawa - Palkovia Palikówka 1-0, Bratek Bratkowice - Herman Hermanowa 1-4, Strzelec Frysztak - Zimowit-Unipol Zalesie 0-0, Crasnovia Krasne - Świlczanka Świlcza 2-0, Tatyna Dylągówka - Wisłok Wiśniowa 1-1, AZS-Resovia - Eurokar Zwięczyca 8-0, Iskra Zgłobień - Junak Słocina 0-3; pauzowała Błażowianka Błażowa. W meczach zaległych: Strumyk - Zimowit 3-2, Crasnovia - Palkovia 2-0.

1. AZS-Resovia (s)	18	40	66-24
2. Błażowa	16	39	38-19
3. Zimowit (s)	18	30	28-22
4. Wiśniowa	18	28	39-24
5. Krasne	17	28	35-26
6. Hermanowa	17	27	41-28
7. Słocina	17	24	33-35
8. Malawa	18	23	31-33
9. Frysztak	17	21	32-28
10. Palikówka (b)	17	21	26-27
11. Bratkowice	18	19	23-33
12. Zwięczyca (b)	18	19	28-45
13. Zgłobień	18	17	29-49
14. Świlcza	18	13	18-40
15. Dylągówka	17	13	21-55

Klasa B

GRUPA III

LKS Trzebownisko - Start Lubenia 0-2, LKS Budy Głogowskie - Aramix Niebylec 1-0, Trzcianka Trzciana - Piast Wolica Piaskowa 1-1, Grunwald Budziwój - Novi Nosówka 5-1, Czarni Czudec - Dąb Dąbrowa 3-0, Plon Klęczany - Rudnianka Rudna Wielka 3-0, Elektrociepłownia Rzeszów - Omega Staromieście Rzeszów 0-2, Mrowlanka Mrowla - Czarni Łąka 0-3.

1. Lubenia	19	49	47-17
2. Klęczany	19	43	43-12
3. Trzciana (s)	19	36	54-28
4. Łąka	19	36	38-19
5. Wolica P. (s)	19	36	43-29
6. Trzebownisko	19	34	34-25
7. Budy Głog.	19	26	27-24
8. Rudna W.	19	25	27-30
9. Czudec	19	23	25-33
10. Nosówka	19	23	29-43
11. Mrowla	19	21	32-38
12. Dąbrowa	19	20	36-44
13. Elektrociepł. (s)	19	18	18-34
14. Niebylec (b)	19	16	34-38
15. Omega	19	13	22-41
16. Budziwój	19	11	17-71

Klasa C

GRUPA III

LKS Markowa - Grom Handzlówka 0-1, Sitowianka Budy Łańcuckie - Pogórze Husów 0-2, Wisłok Czarna - Rzemieślnik Strażów 2-2, Głuchowianka Głuchów - Las Zalesie 1-1, Polonia Hyżne - Wisłok Dąbrówki 3-0.

1. Handzlówka	11	30	39-11
2. Markowa	11	27	29-8
3. Czarna	11	23	31-18
4. Strażów	11	20	28-18
5. Dąbrówki	11	18	22-21
6. Husów	11	16	26-25
7. Hyżne (s)	11	10	23-26
8. Głuchów	11	10	17-35
9. Zalesie	11	4	14-39
10. Sitowianka (s)	11	3	9-37

GRUPA IV

Kaskada Kamionka - Granit Wysoka Strzyżowska 1-1, Zimowit II Rzeszów - Olchovia Olchowa 0-1, Sokół Grodzisko k. Strzyżowa - Piast II Nowa Wieś 0-2, Olimpia Nockowa - Grom Mogielnica 5-3, Tigers Kawęczyn - Tigers II Kawęczyn 6-0. Pauzował Płomyk Lutoryż.

1. Lutoryż	11	30	33-14
2. Kamionka	12	20	18-15
3. Kawęczyn (s)	11	19	28-15
4. Olchowa	12	19	22-19
5. Grodzisko	12	17	27-23
6. Nowa Wieś II	11	16	22-16
7. Wysoka S.	11	14	16-18
8. Mogielnica	12	14	19-22
9. Nockowa	12	13	23-36
10. Zimowit II	12	12	20-25
11. Kawęczyn II (b)	12	3	13-44

■ Nowy termin kolejki spotkań z 9 kwietnia to 17 maja (środa). Jednak spotkanie grupy IV klasy C: Zimowit II - Kaskada odbędzie się 3 maja, podobnie jak zaległy mecz Tigers - Granit z 2 bm. **gb**

Palmy boguchwalskie

Za sprawą dyr. Szkoły Podstawowej w Boguchwale Leszka Kalandyka i nauczycielki Krystyny Pietrzak oraz uczniów klas piątych i szóstych ostatnia Palmowa Niedziela była wyjątkowa.

Blisko dziewięćdziesiąt palm od pół do dwu i pół metra zostało uroczyście wniesionych do miejscowego kościoła.Podczas sumy poświęcił je proboszcz ks. Stanisław Rydzik. Następnie palmy umieszczono w stojakach przed głównym ołtarzem, gdzie będzie je można podziwiać do Wielkiej Środy włącznie.

– Mam nadzieję, że wpisze się na stałe w nasz program, podobnie jak od sześciu lat organizowane konkursy: na najładniejszą szopkę bożonarodzeniową, plastyczny, dotyczący Męki Pańskiej i koszyków wielkanocnych – powiedział dyr. Kalandyk.

Warto odnotować, że najładniejsze palmy wykonały uczennice: Natalia Purpura, Paulina Grudecka, Aldona Drzał z 5c (450 kwiatów), Anna Opalińska, Natalia Wójcik, Izabela Stopyra z 5b, Natalia Nosek, Edyta Pińczak, Sabina Rozmus z 6a oraz Iwetta Świder i Ewelina Rykała też z 6a. **MJ**

Łańcut w „Trędowatej"

„Kilka kartek historii naszego miasta", pod takim hasłem Miejski Dom Kultury w Łańcucie, przy współpracy Muzeum-Zamku w Łańcucie, zorganizował w poniedziałek spotkanie dla młodzieży z miejscowych szkół średnich.

W imprezie, która odbyła się w ramach obchodów 650-lecia Łańcuta, uczestniczyło ok. 300 uczniów z I, II, III LO w Łańcucie a także młodzież z Zespołu Szkół Rolniczych w Wysokiej Łańcuckiej. Jerzy Szczygieł, burmistrz miasta, zaprezentował plany rozwoju i rozbudowy Łańcuta. Wspomniał m.in. o przebudowie drogi E-40 i budowie kompleksu rekreacyjno-wypoczynkowego przy tej trasie. Wit Karol Wójtowicz, dyrektor Muzeum-Zamku, w Łańcucie przekazał, w jaki sposób muzeum wejdzie w XXI wiek. Dr Maria Nitkiewicz, kierownik działu historii miasta w Muzeum-Zamku opowiedziała o historycznych postaciach Łańcuta.

Zorganizowano też quiz dziejach Łańcuta. Dwa pierwsze miejsca ex aequo zajęli Grzegorz Kielar z III LO i Paweł Piekło z II LO w Łańcucie. Na drugiej pozycji uplasował się Witold Drapała z Zespołu Szkół Rolniczych w Wysokiej Łańcuckiej. Na koniec spotkania młodzież obejrzała melodramat „Trędowata" w reżyserii Jerzego Hoffmana. Większość zdjęć do tego filmu kręcono w łańcuckim zamku i parku.

– Chcieliśmy, żeby młodzież porównała ekranizację powieści Heleny Mniszkówny sprzed kilkudziesięciu lat, z nadawanym obecnie przez Polsat serialem – tłumaczy Stefania Szpunar, dyr. Miejskiego Domu Kultury w Łańcucie. **iwa**

Dyrektorzy szkół o planowanych zmianach dowiadują się z telewizji i gazet

PROFILE NA PAPIERZE

JOANNA BOROWIEC

Tylko niektóre ponadpodstawowe szkoły w regionie przygotowują się do reformy, która obejmie je dopiero za dwa lata. Na razie robią to „po omacku". Niejasności i pytań nie brakuje, a ostatnie wystąpienia ministra edukacji narodowej tylko utwierdzają w niepewności.

Od 2002 roku absolwenci gimnazjum będą mieli do wyboru trzyletnie liceum profilowane lub dwuletnią szkołę zawodową. MEN proponuje utworzenie w liceach pięciu profili: akademickiego, techniczno-technologicznego, rolniczo-środowiskowego, społeczno-usługowego i kulturowo-artystycznego. Nauka w liceum kończyłaby się zewnętrzną maturą.

– Niepokoi mnie duże uogólnienie profili. Obawiam się, że z czasem mogą się zatrzeć różnice między nimi. Liceum profilowane tylko ukierunkuje absolwenta, ale nie da mu do ręki konkretnego fachu – mówi Jan Oczoś, dyrektor Zespołu Szkół Spożywczych w Rzeszowie.

W ZSS o jedno miejsce w szkołach zawodowych ubiega się trzech kandydatów, a w technikach – zaledwie jeden. Zdaniem dyr. Oczosia, powodem jest zła sytuacja materialna. Młody człowiek najpierw chce zdobyć fach, a dopiero potem uzupełniać wykształcenie.

– Nie wiem, czy uda się osiągnąć zapowiadaną przez MEN proporcję – 80 proc. gimnazjalistów wybierze licea, 20 szkoły zawodowe. Chyba, że otworzy się ograniczoną liczbę zawodówek – dodaje Marek Bazylko, dyrektor Zespołu Szkół Ekonomicznych w Rzeszowie.

Obie szkoły już przygotowują się do zmian, które wymusi reforma. W ZSS działają licea techniczne o podobnym profilu kształcenia jak zapowiadane licea profilowane. Od września w ZSE ruszy liceum ogólnokształcące.

– Dzięki temu będziemy mogli utworzyć profil akademicki. Na bazie szkoły ekonomicznej chcielibyśmy zorganizować profil społeczno - usługowy. Czy uda się to zrobić, nie wiemy. Na razie z ministerstwa mamy tylko ogólne założenia – tłumaczy M. Bazylko.

Dyrektorzy ubolewają nad zbyt późnym przekazywaniem przez ministerstwo informacji o szczegółach reformy. Przypominają, że nauczyciele muszą mieć czas na przekwalifikowanie się. Nie wiedzą, jak zostanie zorganizowana baza nowych szkół.

– Minister chce tworzyć licea profilowane w każdej gminie. Tymczasem samo zaplecze takiej placówki powstaje kilka lat. Reforma jest potrzebna, ale trzeba wprowadzać ją stopniowo i z rozmysłem – uważa dyrektor Oczoś. ■

ALEKSANDER BARANOWSKI

Takich kolejek jak ta przed Bankiem Spółdzielczym dawno już nie oglądano w Łańcucie. Kilkunastometrowy ogonek to oczekujący na zasiłek bezrobotni. Zwykle termin wypłat rozłożony jest na kilkanaście dni. Tym razem bank postanowił uporać się z zobowiązaniami jeszcze przed świętami. Tak aby osoby bez pracy otrzymały pieniądze na niezbędne zakupy. **iwa**

Z bronią w kaburze

W Rzeszowie policjanci nie strzelają, ani do nich z pistoletu nikt nie mierzy. W ciągu ostatnich kilku lat przypadki wyjęcia broni z kabury należały do rzadkości. Może z wyjątkiem lutego br., kiedy policjant w obronie własnej postrzelił napastnika w brzuch.

Województwo podkarpackie i sam Rzeszów należą do najspokojniejszych miejsc w Polsce. Tak przynajmniej wynika z ogólnopolskiego rankingu bezpieczeństwa. Użycie broni palnej należy tutaj do rzadkości.

– Sytuacja, kiedy zagrożone było życie policjanta, miała miejsce przed około 4 laty – mówi podkom. Łukasz Nowicki z Biura Prasowego Podkarpackiego Komendanta Wojewódzkiego Policji w Rzeszowie. – Podczas nocnej kradzieży w sklepie futrzarskim, jeden z policjantów prewencji został poważnie zraniony śrubokrętem. Inna tragiczna historia wydarzyła się w lutym tego roku, kiedy podczas rutynowych czynności w Dębicy zaatakowany został funkcjonariusz. Ta ostatnia historia zmusiła bitego policjanta do użycia broni. Napastnik ranny został w brzuch, ale jego życiu nie zagrażało żadne niebezpieczeństwo.

Najczęściej po broń palną sięgają funkcjonariusze służby ruchu drogowego, pionu kryminalnego oraz wydziału do walki z przestępczością zorganizowaną. Ci pierwsi, patrolując międzynarodowe trasy, takie jak choćby E-40, obowiązkowo wyposażeni są w kamizelki kuloodporne, kolczatki oraz broń gładkolufową. To minimum zabezpieczenia przed nierzadko świetnie uzbrojonymi członkami gangów samochodowych i przemytniczych. Do tej pory policjanci w bezpośrednim kontakcie nie używali broni palnej. Nie oznacza to jednak, że nie oddawali strzałów ostrzegawczych lub w inny sposób nie obezwładniali przestępców. **ag**

GAZETA CODZIENNA NOWINY
35-016 Rzeszów, ul. Kraszewskiego 2
Redaktor naczelny: Wojciech Duda
zastępca red. naczelnego: Jaromir Kwiatkowski
sekretarz redakcji, zast. red. nacz.: Tadeusz Z. Drzewicki
zastępca sekretarza redakcji: Dariusz Dziopak
tel. 852-27-48

Centrala: (0-17) 852-27-40 (łączy z wszystkimi działami) fax 852-27-45
Łączność z Czytelnikami: tel. 852-27-49
Dział informacyjny: tel. 852-27-52, 852-27-53, 852-27-54.
Gospodarka: 852-27-51, 852-27-40 wewn. 126
Magazyn Domowy – tel. 852-27-40 wewn. 101
Dział publicystyczny, magazyn weekendowy, kultura – tel. 852-27-56, 852-27-57;
Dział sportowy – tel. 862-18-38.
KONKURSY (ul. Unii Lubelskiej 3) – tel. 862-67-77.

ODDZIAŁY REDAKCJI:
KROSNO ul. Kletówka 14 – tel. (0-13) 436-67-78 i 436-44-45
Sanok, ul. Cerkiewna 7 – tel./fax (0-13) 463-17-61 i tel. 464-02-93;
Ustrzyki Dolne – tel. (0-13) 461-26-35
PRZEMYŚL, ul. Barska 15 – tel. (0-16) 670-27-00, 670-30-30, 670-42-49
TARNOBRZEG, ul. Moniuszki 20 – tel. (0-15) 822-22-16
Stalowa Wola, al. Jana Pawła II 25a – tel./fax (0-15) 842-43-96;
Dębica, ul. Rzeszowska 16 – tel. (0-14) 670-32-34, tel./fax (0-14) 670-32-33.

WYDAWCA:
R-PRESS Spółka z o.o., Rzeszów, ul. Unii Lubelskiej 3.
Telefony: centrala – 862-84-71.
Prezes Zarządu: Roman Popek – tel. 862-54-12.
„Nowiny" są zastrzeżonym znakiem towarowym.
PL ISSN 0137-9534, Indeks 35 03 62
Druk: Rzeszowskie Zakłady Graficzne.
Prenumeratę Gazety Codziennej NOWINY przyjmują: w miastach jednostki „Ruchu" SA właściwe dla miejsca zamieszkania; na wsi urzędy pocztowe lub doręczyciele.
Projekt graficzny gazety studio „KÖ 2"

BIURO OGŁOSZEŃ I REKLAM:
Rzeszów:
ul. Unii Lubelskiej 3 – tel. (0-17) 862-17-21, 862-84-35, fax (0-17) 862-76-52.
ul. Kwiatkowskiego 139, tel./fax 854-94-07 przez całą dobę, w soboty i święta,
ul. 8 Marca 3, p. 309, tel./fax 853-71-40 (w godz. 8-18, w soboty 8.30 -13.00)
Krosno – tel./fax (0-13) 436-67-78
Sanok – tel.(0-13) 464-02-93
Przemyśl – tel. (0-16), fax 670-27-00
Tarnobrzeg – tel. (0-15) 823-20-26
Dębica – tel./fax (0-14) 670-32-33
Redakcja nie odpowiada za treść ogłoszeń i zastrzega sobie prawo odmowy druku ogłoszeń niezgodnych z linią programową gazety.

Pomnik „Czynu rewolucyjnego", królujący w centrum Rzeszowa, zostanie umyty i odnowiony. Renowacją pomnika zajmą się prywatne firmy, pomysł narodził się w przedsiębiorstwie „Foto-hurt". – Zaproponowaliśmy władzom miejskim odnowienie monumentu. W zamian przez jakiś czas możemy powiesić na nim nasze bandery reklamowe – wyjaśnia Mariusz Kluz z „Foto-hurtu". Zlecenie wykonywane jest we współpracy z innymi firmami. Rusztowania zapewnia Rux Polska, elementy metalowej konstrukcji złożą w jedną całość pracownicy firmy GFM, samego mycia dokona wysokociśnieniowymi urządzeniami do mycia nieczystości przedsiębiorstwo Hart-bex, a wysokich rusztowań w nocy przed niepożądanymi alpinistami-amatorami pilnować będą ochroniarze z Security Office. „Foto-hurt" dokona natomiast renowacji brakujących fragmentów w pomniku oraz jego podstawy. Wszystkie prace ubezpieczone zostały przez Energoasekurację. Naprawa i sprzątanie potrwa trzy i pół miesiąca.

bar

KRZYSZTOF ŁOKAJ (3)

Ile nam przysługuje

Nadplanowa wykładzina

Mieszkaniec domku jednorodzinnego na jednym z rzeszowskich osiedli chciał się pozbyć starych wykładzin. Kiedy zjawili się pracownicy Miejskiego Przedsiębiorstwa Gospodarki Komunalnej, zajmujący się wywozem śmieci, okazało się, że będzie go to kosztować 49 zł.

Nie rozumiem tego. Rocznie płacę za wywóz sześciu kubików odpadków. Tyle wychodzi po przeliczeniu na cztery osoby. Na pewno nie produkujemy takiej ilości śmieci, dlaczego więc mam płacić dodatkowo? – zastanawia się nasz Czytelnik.

Osobie mieszkającej w domku jednorodzinnym rocznie przysługuje wywóz 1,5 m sześc. (1,5 kubika) śmieci, co kosztuje 4,30 zł. MPGK zapewnia odpowiednie kubły i raz na jakiś czas zabiera wszystkie odpadki, które w nich lądują. Problem w tym, że wykładziny, które nie zmieściły się w pojemniku, stały obok.

– Traktujemy to jako dodatkowe odpadki, nie objęte umową – wyjaśnia Józef Tutak, prezes rzeszowskiego MPGK. – Wywozimy je na zlecenie. Za taką usługę klient musi zapłacić dodatkowo. Zabranie jednego kubika kosztuje w tym przypadku 29,85 zł.

MPGK pomaga w ten sposób mieszkańcom przeprowadzającym remonty czy też chcącym pozbyć się zużytych urządzeń domowych. Dzięki temu, zamiast samemu taszczyć starą pralkę na wysypisko, wystarczy wystawić ją na podwórko i zadzwonić po pomoc w pomarańczowych kamizelkach.

gkr

Odpowiada Janusz Smulski – wiceprezydent Rzeszowa

TRUDNE PYTANIE

W Rzeszowie ponad 800 rodzin czeka na mieszkanie komunalne. W 1997 roku miasto takich lokali oddało 24, rok później żadnego. W 1999 – 16, natomiast w tym roku planowany jest zakup mieszkań na wolnym rynku. Miasto chce na ten cel przeznaczyć 1 700 tys. zł. Przymierzając tę kwotę do cen wolnorynkowych, można za nią zakupić nie więcej niż 17, 18 mieszkań.

W grodzie nad Wisłokiem nie ma też Towarzystwa Budownictwa Społecznego. Instytucji, która koszty budowy mieszkań w 70 proc. czerpie z Funduszu Rozwoju Mieszkalnictwa, 10 proc. wartości lokalu pokrywają przyszli najemcy, natomiast miasto występuje w charakterze ofiarodawcy uzbrojonego gruntu pod przyszłą budowę.

Dlaczego miasto oddaje tak mało mieszkań oraz dlaczego do dziś nie powstało Towarzystwo Budownictwa Społecznego, na to pytanie odpowiada Janusz Smulski – wiceprezydent Rzeszowa.

– Nie stać nas, aby w pełni zaspokoić potrzeby mieszkańców. W 1997 roku oddaliśmy blok mieszkalny przy ulicy Małopolskiej. Z roku na rok jest mniej pieniędzy na budownictwo i to przekłada się w liczbie oddawanych mieszkań. Sporo też kosztuje utrzymanie budynków, które już znajdują się w zarządzie gminy. One należą do najstarszych w Rzeszowie, koszty ich modernizacji są ogromne. Muszę przy tym dodać, że nasze statystyki nie wyglądają tak tragicznie. W innych miastach jest jeszcze gorzej.

Innym nieco problemem jest Towarzystwo Budownictwa Społecznego. W tej chwili gmina dysponuje zagospodarowanym terenem na Staromieściu, gdzie mogłaby rozpocząć się budowa w

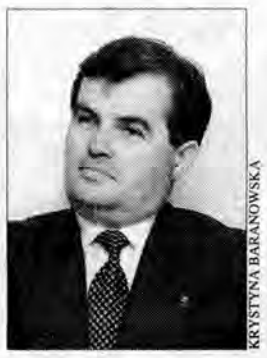

KRYSTYNA BARANOWSKA

systemie TBS, ale nie ma zainteresowanych. Jakiś czas temu wiele osób pytało mnie o tę formę budownictwa, teraz zaciekawienie zmalało. Przy okazji chcę przypomnieć, że tak oddawane mieszkania wykorzystywane są tylko na wynajem, nie można ich sprzedawać. Trzeba też wpłacić 10 proc. wartości lokalu, a w przyszłości spłacać raty kredytu oraz składki na utrzymanie TBS.

Notowała ANETA GIEROŃ

FELIETON NA ZAMÓWIENIE

Dziennikarz bywa potrzebny

W piątek w rzeszowskim Ratuszu odbyło się spotkanie zarządzających placówkami służby zdrowia z Maciejem Pirógiem, sekretarzem stanu w Ministerstwie Zdrowia. Mówiono m.in. na temat reformy służby zdrowia. Posiedzenie to było jednak zamknięte dla dziennikarzy. Widać ktoś stwierdził, że ludzie mediów nie powinni wszystkiego wiedzieć, a tym bardziej zadawać niewygodnych pytań.

Dziennikarzy zaproszono więc na konferencję prasową z sekretarzem ministerstwa. Na początku zaznaczono, że rozmowa ma być krótka, bo gość jest zmęczony. Przedstawiciele prasy, radia i tv nie bardzo wiedzieli, o co mają pytać, bo nie uczestniczyli w spotkaniu z przedstawicielami służby zdrowia. Prezydent Rzeszowa Andrzej Szlachta, który konferencję zwołał, chcąc ratować sytuację, poprosił gościa z Warszawy, aby opowiedział... o czym mówiono w czasie narady w Ratuszu.

Wiceminister streścił. Nie potrafił jednak udzielić konkretnych odpowiedzi na pytania dziennikarzy. Dowiedzieliśmy się jedynie, jakie są główne przyczyny zgonów w regionie i o tym, że sekretarz stanu spóźnił się na spotkanie z personelem Szpitala Miejskiego w Rzeszowie aż dwie godziny.

Nie wiem, jaki jest więc sens zwoływania takich konferencji prasowych. Być może chodzi o to, aby odnotować, że się odbyły i udział w nich wzięli... (tu należy wymienić nazwiska i funkcje).

TOMASZ ŻELEŹNY

NOWINY PYTAJĄ

Ten tydzień zdominowały świąteczne przygotowania. Po gruntownych porządkach w domu, czas wyruszyć na „łowy" do ulubionych sklepów spożywczych. Czy zakupy poważnie nadszarpną domowe budżety rzeszowian?

Jolanta Słowińska
właścicielka Gabinetu Kosmetycznego „Akme" przy ul. Mickiewicza

– Jeszcze nie rozpoczęłam świątecznych zakupów, bo mam dużo pracy. Poza tym święta spędzam u rodziny, więc sprawunki nie spędzają mi snu z powiek. Świąteczne śniadanie będzie jednak u mnie, więc z pewnością wybiorę się do sklepu po wędliny i produkty do sałatek. Na pieczenie nie znajdę już czasu i jak zwykle zamówię smakowite wypieki u wypróbowanej kucharki. W tym roku dokupię także nowe ozdoby na drzewko wielkanocne, które przygotowujemy wraz z córką. Myślę, że święta mnie nie zrujnują, ale liczę się z wydatkiem 500 – 700 zł.

Andrzej Ocytko
sprzedawca w Sklepie Łowieckim „Avant" przy ul. Zamkowej

– Święta są dość poważnym obciążeniem dla domowego budżetu. Orientuję się doskonale w cenach produktów spożywczych, bo sam robię zakupy. Na wielkanocnym stole musi być suto i smacznie. A ja się na tym znam, bo sam nieźle gotuję. Uzupełniam zatem domową spiżarkę w mięso, ryby, pieczywo i nabiał. Groszek, kukurydza, papryka i bakalie to początek niekończącej się listy... I choć pisanki będą zeszłoroczne, sądzę, że 300 zł nie wystarczy, choć to tylko dwa dni świąt.

Elżbieta Majka
kelnerka w Pizzerii „Dexter"przy ul. 3 Maja

KRZYSZTOF ŁOKAJ (3)

– W tym roku przeprowadzam się z rodziną do własnego domu. Świąteczne wydatki spadną więc przede wszystkim na głowę moich rodziców, z którymi spędzimy święta. Kupię na pewno kilogram wędliny, upiekę jeden placek. Smakołyk na świąteczny stół przygotują także mój brat i siostra. Święta zatem nie zrujnują żadnego z członków naszej 12-osobowej rodziny, która w Wielką Niedzielę zasiądzie do uroczystego śniadania.

ALINA PUDŁO

Komórki dla Wspaniałych

Laureaci dwóch edycji konkursu „Ośmiu Wspaniałych" otrzymali wczoraj w salach rzeszowskiego Ratusza nagrody rzeczowe, odznaki i dyplomy. Konkurs promuje młodzież aktywną, udzielającą się w różnych dziedzinach.

W tym roku w Rzeszowie najwięcej głosów uzyskał Sławomir Wilk, 17-letni mieszkaniec Kielanówki. W gronie laureatów znaleźli się też Jakub Gawron, Maria Gołojuch, Tomasz Janik, Małgorzata Kawalec, Lidia Kowalczyk, Damian Knutel i Paulina Marciniec.

Na wczorajszej sesji rady miasta, wraz z ośmioma laureatami ubiegłorocznej edycji, Wspaniali odebrali z rąk prezydenta i przewodniczącego rady, dyplomy i specjalne odznaki. Od radnych otrzymali kwiaty. Przedstawiciele sponsorów podarowali młodym Wspaniałym telefony komórkowe. Aparaty wręczyli Piotr Jarosz, przedstawiciel Centertel, operatora dwuzakresowej cyfrowej sieci komórkowej IDEA, oraz Tomasz Olech, przedstawiciel firmy Elektrotel, zajmującej się sprzedażą sprzętu telekomunikacyjnego, RTV, AGD.

baj

KRYSTYNA BARANOWSKA

ZADZWOŃ • WYGRAJ

Lunch dla licealistów

Dzisiaj przygotowaliśmy niespodziankę – darmowy lunch tym razem dla uczniów II LO. Jeśli lubią kuchnię włoską, mogą zadzwonić w godz. 14.15 – 14.20 do naszej redakcji pod nr tel. 862-67-77 i odpowiedzieć na pytanie dotyczące zawartości środowych „Nowin". Trzech zwycięzców otrzyma bezpłatne kupony upoważniające do konsumpcji dań w restauracji włoskiej przy ul. ks. Jałowego.

Sponsorem dzisiejszego lunchu jest „Klubowa" Restauracja Włoska, ul. ks. Jałowego 23 a, tel. 852–48–71.

Film za grosz

Dla miłośników domowego kina – mieszkańców bloków z ul. Rejtana mamy cztery ulgowe kupony do wypożyczalni kaset Beverly Hills Video w Rzeszowie. Cztery osoby, które zadzwonią do nas dzisiaj, w godz. 13.15 – 13.20, pod nr tel. 862-67-77, otrzymają karnety, każdy upoważniający do wypożyczenia dwóch filmów katalogowych za symboliczny grosik.

Wypożyczalnia kaset Beverly Hills Video mieści się przy ul. Rejtana 51 w Rzeszowie, tel. 852-89-35.

Modna fryzura

Osoba, która jako pierwsza zadzwoni do redakcji „Nowin", w godz. 13.15 – 13.20, pod nr tel. 862-67-77, otrzyma talon na bezpłatne strzyżenie w Salonie Fryzjerskim Nouvelle w budynku Europy II, al. Piłsudskiego 34.

jer