

W weekend rozpoczynają się rozgrywki w II i IV lidze piłkarskiej. W czwartek zamieścimy Skarb Kibica, w którym znajdzie się wiele interesujących informacji – m. in. skład i zdjęcia drużyn, terminarze oraz wypowiedzi trenerów i działaczy na temat szans poszczególnych zespołów.

NIE PRZEGAP!

**SKARBIEC**

Nowa runda, nowe nagrody – str. 5.

**Sztuka**  
refleksji str. 10



Zamiast sezonu ogórkowego w Domu Sztuki.

**Tata**  
na porodowce str. 12



Obecność mężczyzny daje kobiecie poczucie bezpieczeństwa.

**„Niedźwiadki”**  
krajowe str. 23



Koszykarze z Przemysła ostro trenują i... rozglądają się za wysokim krajowym graczem.

## Szansa dla spóźnialskich

# Indeksy do wzięcia

**PODKARPACIE.** Ci, którym nie powiodło się podczas lipcowych przyjęć na studia, nadal mają szansę na zdobycie indeksu. W większości uczelni w regionie są jeszcze wolne miejsca.

### WSP w Rzeszowie

90 miejsc czeka na zainteresowanych studiowaniem fizyki, matematyki i informatyki (studia dzienne). Dodatkowa rekrutacja zostanie przeprowadzona do 15 września.

W uczelni nie brakuje także miejsc na studiach zaocznych i wieczorowych. Do 31 sierpnia można składać podania na trzyletnie zawodowe i pięcioletnie studia magisterskie na kierunku wychowanie muzyczne. Termin rozmowy kwalifikacyjnej – 9 września. Do 15 sierpnia można składać dokumenty na filologię germańską – trzyletnie wieczorowe studia zawodowe. Egzamin pisemny odbędzie się 5 września, a egzamin ustny – dzień później. Wolnymi miejscami dysponuje także wydział fizyki. Dokumenty przyjmowane są do 1 września, natomiast postępowanie kwalifika-

cyjne odbędzie od 2 do 5 września. Na historię postępowanie kwalifikacyjne odbędzie się 20 września.

### Politechnika Rzeszowska

Dodatkowa rekrutacja na studia dzienne obejmuje trzy kierunki. Są to technologia chemiczna, inżynieria materiałowa oraz mechanika i budowa maszyn. Na tym ostatnim kierunku do wyboru są trzy specjalności – komputerowe wspomaganie procesów technologicznych, lotnictwo i mechatronika.

Na studia zaoczne uczelnia nie rozpoczęła jeszcze rekrutacji. Dokumenty przyjmowane są do końca sierpnia.

### Filia Akademii Rolniczej z Krakowa

Prowadzi nabór na trzyletnie studia dzienne licencjackie o kierunku ekonomia. Do wyboru są dwie specjalności – spółdzielczość w agrobiznesie oraz gospodarstwo wiejskie. Uczelnia w obu przypadkach dysponuje 60 miejscami. Dokumenty przyjmowane są do 21 sierpnia.

ciąg dalszy na str. 5.

## Miss mokrego podkoszulka

Impreza w najbliższą niedzielę nad zalewem w Woli Raniżowskiej (obok Wilczej Woli). Nasza gwiazda: Rudi Schubert. Dziewczyny na start – każda otrzyma nagrodę!



Szczegóły na str. 24.

## Prezydent ma przeprosić

Aleksander Kwaśniewski ma przeprosić spadkobierców Jana Izzydora Sztudyngera za wykorzystanie bez ich zgody jego frazki w prezydenckiej kampanii wyborczej w 1995 r. – orzekł w poniedziałek Sąd Okręgowy w Warszawie.

Szerzej str. 6.

### KRÓTKO

#### Do własnego M

Dobry sygnał z jasielskiego Towarzystwa Budownictwa Społecznego. 30 rodzin otrzymało klucze do własnego M.

str. 3.

#### Specjalność gminy

Gmina Dębica jako jedna z pierwszych w Polsce kompleksowo załatwia problem śmieci.

str. 3.

#### Remoncik

Podczas remontu drogi między Czudcem a Babicą uszkodzone zostały auta. Kto zapłaci za remont samochodów?

str. 3.

#### Prawo do bicia

Piątkowe przyzwoleń Sejmu na stosowanie przymusu w ośrodkach szkolno-wychowawczych i poprawczakach wywołało liczne kontrowersje.

str. 5.

#### Porządki

Nowy właściciel solińskiej Wypsy Energetyka skutecznie burzy stary porządek.

str. 2. i 5.

#### Ostrzeżenie z Brukseli

Komisja Europejska zamierza poradzić krajom kandydującym, aby oddzieliły nomenklaturę od gospodarki.

str. 9.



### Awanse i prezenty

Z okazji policyjnego święta, oprócz awansów i odznaczeń, garnizon podkarpacki wzbogacił się o śmigłowiec, łódź i... konie. Niedawno został utworzony konny posterunek w Bieszczadach. Funkcjonariusze na wierzchowcach mogą łatwiej patrolować góryste tereny.

Szerzej str. 4.

### Kto zapłaci za kalectwo ucznia

# OKO U TEMIDY

IWONA BALICKA

**ZARZECZE.** Przemyski sąd od blisko dwóch lat stara się rozstrzygnąć, kto powinien wziąć odpowiedzialność za kalectwo absolwenta Zespołu Szkół Rolniczych w Zarzeczcu.

Onieszczęśliwym wypadku w szkole w Zarzeczcu, pisaliśmy dwa lata temu. Kilku uczniów maturalnej klasy przed studniówką dekorowało pracownię. Gdy Stanisław K. próbował powiesić kilka ozdób na rozpiętym między ścianami sznurku, wypadł z niej

gwóźdź i uderzył ucznia w lewe oko. Lekarze z Oddziału Chorób Oczu w Szpitalu w Przemysku stwierdzili poważną ranę rogówki, krwotok do komory przedniej i zaczęły pourazową.

Ponad trzy tygodnie spędziłem w przemyskim szpitalu, potem 10 dni w Klinice Chorób Oczu w Katowicach. Poddano mnie dwóm operacjom, ale na niewiele się to zdało. Na lewe oko nie widzę – opowiada Stanisław K.

Tuż po maturze rodzina K. pozwała do sądu dyrekcję ZSR w Zarzeczcu i Starostwo Powiatowe w Przeworsku, czyli organ prowadzący szkołę. Odszkodowanie,

jakie Stanisław K. otrzymał od firmy ubezpieczeniowej, z którą szkoła miała umowę, nawet w jednej czwartej nie pokryło kosztów leczenia.

Tuż po wypadku przyznano mi trzecią grupę inwalidzką i rentę. Gdy przepisy zmieniły się, odebrano mi ją. Od niedawna pracuję w Powiatowym Urzędzie Pracy w Przeworsku, ale tylko na umowie na czas określony. Chciałbym dogadać się ze starostwem. Pomoc finansowa i umowa o pracę na czas nieokreślony byłyby dla mnie najlepsze – tłumaczy Stanisław K.

ciąg dalszy na str. 4.

SPRAWDŹ, CZY OTRZYMAŁEŚ Z GAZETĄ!

Już dzisiaj dodatek budowlany

**NASZA CHATA**

Zobacz, co jest w środku!

<b>„ATUT”</b> Mielec, Kościuszki 56	583-31-24
<b>„ATUT”</b> Sandomierz, Błonie 6	832-22-99
<b>„ATUT”</b> Rzeszów-Swiltca 147	856-03-67
<b>Lider na rynku okien drewnianych „STOLBUD WŁOSZCZOWA”</b>	
GS Jarosław magazyn Munina	623-12-97
magazyn, ul. Pruchnicka	621-49-74
„ROLEKO” Błażowa	229-79-26
„DEKART”, Biała k. Rzeszowa	229-17-17
PPUH BS, Kamień 306	85-56-137
„APEX”, Leżajsk, ul. Mickiewicza 80	24-26-215
„REAL-MEBLE” Jarosław	621-12-83

k-39763



TADEUSZ POZNAK



Wczoraj krążył nad Rzeszowem śmigłowiec przekazany podkarpackim policjantom w spadku po Nadwiślańskich Jednostkach Wojskowych.

## PASJE

## GRZYBOMANIA



Mała Julia ma 16 miesięcy i już jeździ z rodziną na grzyby. Prawdziwki, które trzyma w rączkach z taką dumą, to jej własna zdobycz. Znalazła je w lesie koło Orzechówki (powiat brzozowski). Grzyby ważą: 1,2 kg, obwód kapelusza 74 cm.; drugi mniejszy - 0,67 kg, obw. 52 cm. Julia myślała, że prawdziwki to coś, na czym może usiąść i odpocząć. Na szczęście jej starszy brat Adrian zachował przytomność umysłu i uchronił okazy przed zgnieceniem. Musiał jeszcze pomóc wyrwać trofeum, bo Julia miała z tym kłopoty.  
AGNIESZKA SZELAST

Zachęcony zaprezentowanym na naszych łamach blisko 2-kilogramowym okazem borowika znalezionego w Giedlarowej, odwiedził naszą redakcję kolejny szczęśliwy grzybiarz. Pan Stanisław Pasternak z Krosna, który zbierał grzyby z kolegami w okolicach Niebylca, znalazł co prawda nieco mniejszego, ale równie wspaniale prezentującego się prawdziwka. Ważył 55 dkg, a w obwodzie miał 74 cm. – Grzyby zbieram od dziecka, ale takiego jeszcze nie znalazłem. Będzie na uszka do wigilijnego barszczu – mówił z satysfakcją pan Stanisław. Kto następny? ar

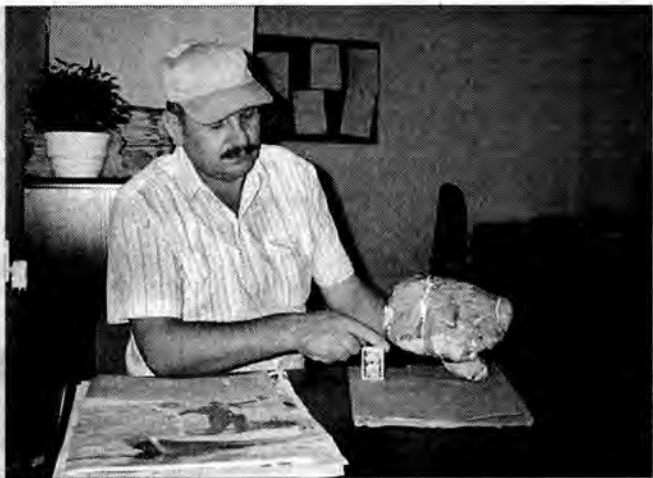

## Dni Cisnej

Zorganizowane po raz pierwszy „Dni gminy Cisna” przyniosły sukces organizatorom. Usatysfakcjonowały mieszkańców gminy, którzy licznie uczestniczyli w tej 2-dniowej imprezie. Byli dumni, że i oni, podobnie jak mieszkańcy Leska czy Sanoka, mają swoje święto. Zachwyciły turystów, nie tyle samą imprezą, ile towarzyszącymi jej klimatami. Przykład dawała pani wójt. Pani Elżbiecie Łukacijewskiej życzymy, aby w takim właśnie rytmie i tempie prowadziła gminę w przyszłość.  
emes

## Kto po Sawickim

## Przymiarki

**PRZEMYSŁ.** 31 lipca br. odbędzie się posiedzenie Rady Miejskiej, podczas której przeprowadzone zostanie głosowanie nad kandydaturą na prezydenta miasta. Po odwołaniu Tadeusza Sawickiego Klub Radnych AWS przystąpił do formowania nowego zarządu.

Oprócz AWS i ROP do rozmów nad kształtowaniem nowych władz miasta, obok radnych z Klubu „Samorządny Przemysł”, zaproszono też Unię Wolności. Wśród kandydatów na stanowisko prezydenta znaleźli się m.in.: Jan Musiał, senator Witold Kowalski, Grzegorz Nehrybecki – przewodniczący Klubu Radnych AWS oraz Robert Choma, wiceprezes Krajowego Urzędu Pracy. Jak poinformował poseł Adam Łoziński, ostateczną decyzję w sprawie desygnowania kandydata prawicy na stanowisko prezydenta podejmą regionalne władze AWS. – W przypadku pozytywnego rozpatrzenia kandydatury przez samorząd przemyski nowy zarząd przystąpi energicznie do pracy. A Łoziński zapewnił, że w przemyskim Urzędzie Miejskim nie będzie żadnej rewolucji personalnej. – Jest zbyt wiele do zrobienia, by marnować czas.

jar

## Cenne podpisy

**WARSZAWA. RZESZÓW.** Podpisy i informacje składane na listach z poparciem dla kandydatów na prezydenta nie podlegają Ustawie o ochronie danych osobowych.

Na listach należy umieścić imię, nazwisko, adres zameldowania, numer pesel oraz własnoręczny podpis człowieka składającego deklarację. – Wszystkie dokumenty wyborcze są wyłączone z Ustawy o ochronie danych osobowych – informuje Miłosz Wilkanowicz, ekspert w zespole organizacji wyborów Krajowego Biura Wyborczego. – Za uzyskane informacje odpowiada pełnomocnik zbierający dane i podpisy – dodaje. – Może się zdarzyć, że nieuczciwa osoba wykona kopie zebranych informacji, które potem w jakiś sposób wykorzystają. Taki człowiek podlega jednak odpowiedzialności karnej – zaznacza Wilkanowicz. Uzyskane informacje trafiają najpierw do regionalnych sztabów wyborczych. – Wymagane dowody poparcia zbierają nasi członkowie oraz pomagający nam sympatycy. Raz w tygodniu dokumenty zawozi do stolicy nasz przedstawiciel. Do formularzy nie ma dostępu żadna niepowołana osoba – przekazał nam rzeszowski rozmówca z jednego ze sztabów. Kolejny etap to Państwowa Komisja Wyborcza. Tutaj przed zatwierdzeniem sprawdzana jest wiarygodność formularzy. Wszystkie informacje przechowywane są w zabezpieczonych pokojach do momentu potwierdzenia ważności wyborów prezydenckich. Potem się je niszczy.

BARTOSZ BAĆAL

## LOTTO

**MULTI LOTEK**  
6, 9, 10, 11, 20, 21, 28,  
35, 42, 45, 46, 49, 54,  
55, 56, 57, 68, 71, 78, 80

**TWÓJ SZCZĘŚLIWY NUMEREK**  
8, 12, 36, 37, 8

## A PROPOS

MARIAN STRUŚ

## Wyspa nie na sprzedaż

Gdy tylko nowy gospodarz Wyspy Energetyka – Zespół Elektrowni Wodnych Solina-Myczkowce – przystąpił do generalnych porządków po wieloletnich zaniedbaniach, natychmiast podniósł się wrzask. – Jakim prawem chce się nas stąd usunąć? To szkowanie gruntu dla kogoś, kto przymierza się kupić Wyspę. Już należy pogodzić się z jej utratą – rozlegało się zewsząd. Tymczasem ZEW – jak deklarują jego władze – ani myśli handlować Wyspą. Wręcz przeciwnie. Chce ochronić ją przed dewastacją. Nie ukrywając, że lepiej zna się na turbinach i energii wodnej, przymierza się do nowej profesji, jaką będzie turystyka. Ma ambicję, aby wyspa nie najgorzej. Zaczął od generalnych porządków, a także od stworzenia docelowej wizji tego uroczego zakątka Bieszczadów, zlecając zadanie architektom.

O sprzedaży Wyspy prywatnej osobie nikt nie myśli. Przeciwnie. Pozostanie ogólnodostępna, co nie znaczy, że każdy będzie mógł tam robić to, co chce i jak chce.



## PODSTĘPY POSTĘPU

TOMASZ BIESZCZAD

## Masochiści

Salę warszawskiej „Zachęty” nawiedza tłum koneserów, pragnących przypomnieć sobie, jak wyglądała pralka „Frania”, radio „Koliber” i „Trybuna Ludu”. Można też posiedzieć w zrekonstruowanym barze mlecznym, słuchając polajankę obsługi. Przedmioty użytkowe z okresu PRL-u wystawione w „Zachęcie” urosły tu do rangi eksponatów muzealnych, a niektóre nawet – do rangi dzieł sztuki, jak zapewniają nas telewizyjni recenzenci, którzy o ekspozycji mówią z pobłażliwym uśmiechem, ale i z nieukrywającą sympatią. PRL w rankingu ustrojów ma wysokie notowania. Serca publiczności przepelnia fascynacja: Stare wróciło! Sielskie czasy, łatwe życie, idylla po prostu.

W znanym młotkiem psychiatra pyta masochistę, walącego młotkiem w swoje klejnoty rodzinne: „I odczuwa pan przyjemność?” Odpowiedź brzmi: „Tak, kiedy nie trafia!” Zda się, że Polacy odczuwają przyjemność, gdy trafiają. Ich sentyment wciąż budzą stare, brzydkie przedmioty (i idee!), z których wiele stanowi upokarzający dowód cywilizacyjnego zafacania i które powinny budzić – w najlepszym razie – wzruszenie ramion. Oczywiście, że naród robił, co mógł w warunkach zniewolenia. Dziś nie musi czuć niesmaku, ani żywić do siebie urazy, z powodu – że często, gęsto produkował buble. Produkował, bo mu kazali. Dlatego wolalby obejrzeć przedmioty, które w PRL-u w ogóle nie ujrzały światła dziennego! Jak choćby ów pionierski projekt samochodu, którego realizację wstrzymali Sowieci, wmuszając nam swoją słynną pobjedę „garbusa” (też ostatnio z atencją przypomnianą w telewizji)...

Plucka na kwaśno w barze „Zachęta”? Nie, dzięki. Nie jestem masochistą. Wolę pstrąga z rusztu w bieszczadzkiem schronisku. Za PRL-u nie do kupienia.



## OD UCHA DO UCHA

■ Dziennikarz pyta cyrkowego akrobatę:

– Proszę zdradzić, jak osiągnął pan tak olbrzymi sukces w tak trudnym zawodzie?

– To proste. Gdy rano budzę się, od razu wypijam buteleczkę wódki, tak zwaną „małpeczkę”. W południe znów wypijam „małpeczkę” i po obiedku jeszcze jedną „małpeczkę”. Wieczorem, przed samym występem, wypijam ostatnią „mał-

peczkę” i jak już jestem na arenie, to te wszystkie małpki wychodzą ze mnie!

■ Hipnotyzer w cyrku wskazuje na jednego z widzów i mówi do publiczności:

– A teraz zahipnotyzuję tego pana i każę mu zapomnieć wszystkie niemiłe sprawy.

– Nie! – krzyczy mężczyzna z trzeciego rzędu. – On jest mi winien 500 złotych!

## POGODA NA DZIŚ...

Zachmurzenie częściowe, ale bez opadów. Wiatr słaby i umiarkowany południowo-zachodni. Ciśnienie atm. wynosiło wczoraj wieczorem w Rzeszowie 986 hPa, dziś będzie spadać.



## ... I NA JUTRO

Wzrost zachmurzenia, ale bez opadów. Wiatr słaby południowo-zachodni. Sytuacja biometeorologiczna niekorzystna.



IP

## HORTINO zamiast HORTEKSU Start w nieznane

**LEŻAJSK.** Mijają dwa miesiące od momentu kupna Horteksu przez spółkę założoną przez pracowników, plantatorów i okoliczne samorządy. Sąd Gospodarczy zarejestrował nową nazwę firmy – HORTINO.

Pracujemy pełną parą, ale na ocenę wyników ekonomicznych jest za wcześnie – mówi Jan Skrutek, szef Komisji Zakładowej „S” w spółce. – Skupiliśmy truskawki, maliny, porzeczki czarne i czerwone. Kończy się skup wiśni, a rozpocznie fasoli, marchwi i kalafiorów.

– Na razie nie dostajemy premii, najpierw musimy na nią zapracować. Zakład wystartował od zera, na bieżącą działalność oraz skup surowca zaciągnął kredyty bankowe – dodaje Skrutek. Wcześniej samorządy okolicznych powiatów, miast i gmin, pracownicy zakładu oraz dostawcy płodów rolnych wpłacali pieniądze, stając się udziałowcami nowej spółki. M.in. 3 mln zł wpłacono jako pierwszą ratę za kupno zakładu.

Leżajsk utracił prawo do używania znaku Horteksu. Stąd nowa nazwa: Zakłady Przetwórstwa Owocowo-Warzywnego HORTINO Sp. z o.o. Firma odniosła pierwszy sukces, eksportując wyroby do Niemiec. Trwa produkcja lodów na zamówienie holdingu, jeszcze ze znakiem Horteksu.

## Kiedy kredyty

**STRZYŻÓW.** Na kredyty preferencyjne czekają także poszkodowani przez osuwającą się ziemię. Niestety, decyzja ze stolicy nie nadchodzi.

W powiecie strzyżowskim, wskutek osuwisk, ucierpiał 46 gospodarstw. Na likwidację strat, jak się szacuje, trzeba ponad 7 mln zł.

– Informacje o tym, że poszkodowani mogą starać się o preferencyjne kredyty otrzymaliśmy z Podkarpackiego Urzędu Wojewódzkiego – mówi Robert Godek, starosta strzyżowski. – Banki jednak takich kredytów nie mają.

Zdaniem płk. Kazimierza Pyszara z Wydziału Zarządzania Kryzysowego, Ochrony Ludności i Spraw Obronnych PUW, przesłane do starostwa pismo zostało źle zinterpretowane. – Najpierw odpowiednią decyzję podjąć musi rząd. Ludzie pospieszyli się idąc po kredyty – twierdzi Pyszara.

Osuwiska nie są objęte szkodami powodziowymi. Na ich neutralizację nie można więc wykorzystać pieniędzy z tej puli. Dotacje finansowe przyznać może tylko, na wniosek rządu, parlament. Zgoda rządu potrzebna jest natomiast na udzielanie preferencyjnych kredytów, dofinansowywanych z budżetu państwa.

Wojewoda dwukrotnie występował do premiera z prośbą o podjęcie decyzji. Bezskutecznie. Pierwsze osuwiska w pow. strzyżowskim zanotowano ponad trzy miesiące temu.

BARTOSZ BAĆAL

W pokojach położone są panele, a w łazience i kuchni – płytki

## DO WŁASNEGO M

ANDRZEJ RAUS

**JASŁO.** Pierwsi lokatorzy otrzymali wczoraj klucze do mieszkań w bloku przy ul. Szajnochy 43, który został wybudowany w ramach Towarzystwa Budownictwa Społecznego. W budynku zamieszka 30 rodzin.

TBS w Jasle powstało w sierpniu 1998 r. jako jedno z pierwszych w naszym regionie. Gmina miejska Jasło ma w nim 100 proc. udziałów. Obecnie kapitał zakładowy wynosi 385 700 zł. Budowę pierwszego budynku z mieszkańami o powierzchni 63 i 50 m kw. rozpoczęto w kwietniu 1999 r. Generalnym wykonawcą było

Przedsiębiorstwo Budownictwa Inwestycyjnego „Pro-Bud” z Jasła. Inwestycja została zrealizowana w ciągu 14 miesięcy, a jej całkowity koszt zamknął się kwotą 2 892 tys. zł, co w przeliczeniu na 1 metr kw. powierzchni użytkowej wynosi 1 700 zł.

– Jestem szczęśliwa, że otrzymałam dziś klucze do własnego mieszkania, na które tak długo czekaliśmy wraz z mężem i dwójką dzieci – powiedziała wczoraj Aneta Tran. – Do tej pory wynajmowaliśmy mieszkania na terenie Jasła. Nie pozostaje nam nic innego, jak tylko wnieść meble, bo lokal jest już praktycznie gotowy do zamieszkania – dodaje z radością. – W pokojach położone są panele, łazienka wyposażona jest

w niezbędne urządzenia sanitarne, są płytki zarówno w łazience, jak i kuchni. Z pewnością będzie nam się tu dobrze mieszkać.

Tego właśnie życzyli wszystkim lokatorom wicemarszałek Sejmu Stanisław Zajac i gospodarze miasta, obecni na wczorajszej uroczystości przekazania budynku jego mieszkańcom.

– Zdajemy sobie sprawę, że to kropla w morzu potrzeb, ale cieszymy się, że nasza oferta spotkała się z tak dużym zainteresowaniem – podkreśla Leszek Kmiecik, prezes jasielskiego TBS.

W przyszłym roku Towarzystwo zamierza rozpocząć budowę kompleksu budynków przy ul. Krasińskiego.

Rusza jedna z niewielu sortowni śmieci w kraju

## Specjalność gminy Dębica

**PASZCZYNA.** Nowoczesna sortownia, zakład utylizacji odpadów i kompostownia zaczęły pracę w gminie Dębica. Jako jedna z pierwszych w Polsce kompleksowo załatwia problem śmieci na własnym terenie.

Inwestycję rozpoczęto kilka lat temu. Wójt Stanisław Rokosz starał się o pieniądze praktycznie z wszystkich funduszy ekologicznych. Z powodzeniem. Gmina Dębica, jako jedyna w kraju, otrzymała 671 tys.

zł dotacji z warszawskiego EKO-Funduszu na zakup urządzeń i maszyn do sortowni w Paszcznie. Powołano Gminny Zakład Gromadzenia i Utylizacji Odpadów. Mieszkańcy (23 tys.) otrzymali worki na sortowane odpady. Do programu przystąpiły też Żyraków, miasto Dębica oraz gminy: Czarna i Brzostek. Działający na gminnym wysypisku zakład odzyskuje m.in. szkło, aluminium, plastik.

– Przekonaliśmy specjalistów z EKO-Funduszu m.in. dlatego, że pokazaliśmy im powstający zakład

i zapoznaliśmy z gminnym programem ochrony środowiska. Spodobał się. Planujemy sortować odpady z całego powiatu – mówi wójt Rokosz.

Całkowity koszt budowy i wyposażenia nowoczesnego zakładu szacuje się na ok. 3 mln zł. Bogdan Wójcik, kierownik GZGIUO, twierdzi, że po uruchomieniu sortowni uda się odzyskać ponad 40 proc. surowców wtórnych. Pozwoli to na zmniejszenie kosztów funkcjonowania całego zakładu.

TOMASZ ŻELEŹNY

Jak odzyskać ponad 2 miliony zł

## Odbijanie piteczki

**LUBACZÓW.** Po licznych wizytacjach i naradach poświęconych likwidacji kopalni siarki „Basznia”, zwanej „bombą ekologiczną”, zaplanowano głośne milczenie.

Sprawa nie posunęła się ani pół kroku. Wszystko zaczyna się od początku – mówi Roman Krawczyk, wójt gminy Lubaczów. W tej ponurej historii są dwa zasadnicze wątki. Jeden

dotyczy likwidacji zagrożeń ekologicznych, jakie stwarza opuszczona kopalnia, o czym wielokrotnie już pisaliśmy. Drugi – to starania gminy o odzyskanie prawie 2 300 tys. zł, które winna jest kopalnia za niezapłacony przez parę lat podatek. – Mamy nie tylko prawo, ale i obowiązek upominać się o swoje – podkreśla wójt.

Gmina zwróciła się o zrekompensowanie strat do Ministerstwa

Skarbu. W odpowiedzi minister Emil Wąsacz poinformował, że Skarb Państwa nie ponosi odpowiedzialności za te zobowiązania, tylko właściciele.

Kto jest właścicielem? W 1990. „Basznia” została sprywatyzowana, utworzono spółkę Skarbu Państwa „Sulphur”, która z kolei przekazała majątek – spółce Sulphurquest of Poland.

Zgodnie z radą ministra Wąsacza, gmina Lubaczów skierowała więc roszczenia do spółki „Sulphur”. Ta jednak nie uważa się za właściciela. „Zapis w księgach wieczystych powstał w niewyjaśnionych okolicznościach”, bez aktu notarialnego – odpisał Jacek Tyliński, prezes spółki, który uważa, że ówczesny zarząd „Sulphur” bezprawnie przekazał majątek do spółki Sulphurquest of Poland. A zatem „Basznia” nadal jest własnością... Skarbu Państwa! I roszczenia należy kierować do Ministerstwa Skarbu.

– Nie opuszczamy rąk – zapewnia Roman Krawczyk. – Całe zło jest wynikiem błędów prywatyzacyjnych i złych decyzji ministerialnych. A o tym, jak teraz traktowany jest samorząd przez władze państwowe, powiadomiliśmy marszałka Sejmu. Oczekujemy też wyjaśnień z ministerstwa skarbu, gospodarki i finansów, jak zostaną wyrównane nam straty.

JUSTYNA WOŚ



Bezpieński teren kopalni „Basznia”, porzucony od 1996 r.

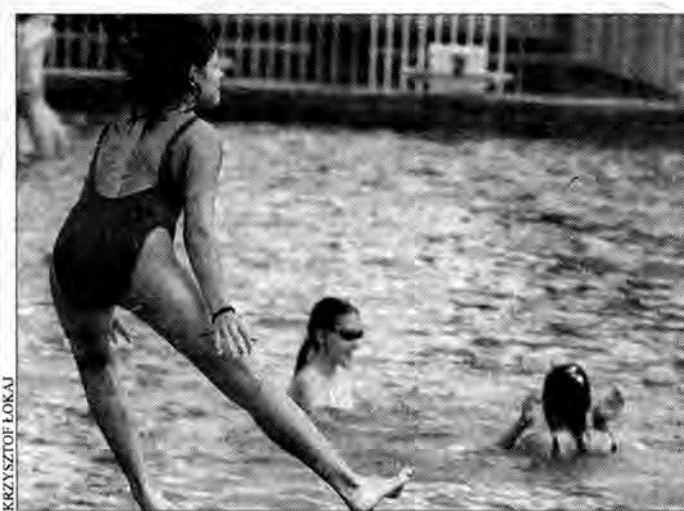

Zrobiło się trochę cieplej, a baseny kąpielowe przestały świecić pustkami. Powrócili amatorzy wodnych szaleństw. W Rzeszowskim Ośrodku Sportu i Rekreacji bilety wstępu na basen dla dzieci wynoszą 5 zł, dla dorosłych 7 zł.

Remontujemy drogi

## Lawina kamieni... i podań

**PODKARPACIE.** Około 50 wniosków wpłynęło do Inspektoratu PZU w Jarosławiu od właścicieli aut, którzy domagają się wyrównania szkód poczynionych ich samochodami podczas remontu drogi między Czudcem a Babicą.

Szkody miały miejsce w połowie maja 2000 r. – Mój samochód został obsypany gradem kamieni z nawierzchni remontowanej drogi, wyrzucanych spod kół innych samochodów. W wyniku tego zniszczona została powłoka lakiernicza zderzaka przedniego, pokrywy silnika, dachu; uszkodzona szyba przednia. Ekspert wycenił koszt naprawy na 3 tys. zł (bez VAT) – opowiada jeden z kierowców.

Maria Zasowska, dyrektor Inspektoratu PZU S.A. w Jarosławiu, mówi, że wpłynęło ok. 50 wniosków o wyrównanie szkód. Roześlane zostały potem do inspektoratów najbliższych miejscu zamieszkania poszkodowanych. Niektóre wnioski, niedostatecznie uwiarygodnione co do miejsca i przyczyny, ubezpieczyciel odrzucił, ale kwota zaakceptowanych odszkodowań jest spora i musiała być podniesiona składka ubezpieczeniowa dla Jarosławskiego Przedsiębiorstwa Robót Drogowo-Mostowych SA. Firma ta jest ubezpieczona właśnie w tym inspektoracie.

Janusz Sieradzki, członek zarządu tej spółki podkreśla, że firma wykonuje w kraju niemało robót, ale po raz pierwszy wystąpił taki

wysyp wniosków o odszkodowanie. – To była lawina. Składka ubezpieczeniowa została dla nas podniesiona trzykrotnie – mówi.

Zdaniem Sieradzkiego było to spowodowane szczególnie nastawieniem niektórych policjantów, zwłaszcza policjanta z Czudca, który „ciurkiem podpisywał” stosowne oświadczenia zgłaszającym się do niego kierowcom. Dopóki odcinka o odnawianej nawierzchni pilnowała policja, to kierowcy nie przekraczali dozwolonej prędkości, gdy nadzór zniknął, niektórzy jechali za prędko i obrzucili grysem współużytkowników.

Lesław H., jeden z poszkodowanych kierowców uważa, że winowajcą sprawy nie są policjanci, którzy stwierdzali fakty, ale bardzo niewłaściwa technologia naprawy.

Sieradzki odpiera, że wykonawca stosował technologię, jaką w warunkach przetargu pomieścił inwestor, Podkarpacki Zarząd Dróg Wojewódzkich. Stosuje się ją na nawierzchnię lekko spękaną, na którą leje się emulsje asfaltową i sypie grys. Następnie trzeba to zapieścić. Procedura trwa ok. 2 tygodni. W tym czasie na odcinku obowiązują mała prędkość przejazdu. Ok. 20 procent grysów nie przylepia się.

Jan Hołota, zastępca dyrektora Podkarpackiego Zarządu Dróg Wojewódzkich potwierdził, że technologię wybrał inwestor. Jest to sposób naprawy stosowany w Polsce od dawna. Polski Komitet Normalizacyjny zatwierdził technologię w 1971 r.

ADAM WARZOCZA

Agroturystyka, zdrowy sposób życia

## Podkarpackie prezentacje

**STRZYŻÓW.** I Podkarpackie Prezentacje „Agromania 2000” wejdą w skład tegorocznego święta powiatu strzyżowskiego.

Chcielibyśmy, aby Prezentacje stały się coroczną imprezą cykliczną – mówi Robert Godek, starosta strzyżowski. – Przyniosłyby one korzyść mieszkańcom i podniosły prestiż powiatu.

Impreza odbędzie się 6 sierpnia. – Do udziału w niej zaprosiliśmy osoby i firmy związane z wy-

poczynkiem, agroturystyką, zdrowym sposobem życia – wyjaśnia starosta Godek.

W Strzyżowie nie powinno więc zabraknąć ofert gospodarstw i stowarzyszeń agroturystycznych, producentów i dystrybutorów domków letniskowych, akcesoriów ogrodowych. Przewidziano też prezentację kwiatów doniczkowych, artykułów związanych z życiem i wypoczynkiem na wsi. Zaproszenia otrzymały biura turystyczne, podróży, a także przedsiębiorcy z powiatu.

bar

Powszechnie wiadomo.

OD WYSOKICH TEMPERATUR WOLĘ NISKIE... OPROCENTOWANIE

9,99%

KREDYT „LATO Z PBK”

Dla wszystkich, którzy od wysokich temperatur wolą niskie... oprocentowanie, przygotowaliśmy wyjątkowy kredyt. Tylko 9,99%. Kwotę kredytu od 1 tys. do 10 tys. złotych możesz przeznaczyć na dowolny cel konsumpcyjny, na wszystko, co umili Ci letni czas. Wykorzystaj tę słoneczną okazję i ciesz się latem.

Zapraszamy do oddziałów PBK

Infolinia: 0-800 125 800

Internet: <http://www.pbk.pl>

Powszechny Bank Kredytowy  
Twój Bank

Garnizon wzbogacił się o śmigłowiec, tódź i... konie

# AWANSE I PREZENTY

ADAM MAŁEK

**PODKARPACKIE.** Odznaczenia państwowe i awanse otrzymało wczoraj blisko 250 policjantów z okazji ich święta. Zaproszeni goście obejrzeli śmigłowiec, motorówkę i konną policję, które rozpoczynają służbę w garnizonie.

Obchody święta rozpoczęła msza św. w kościele Matki Bożej Różańcowej w Rzeszowie. Po niej w hali „Waltera” 143 funkcjonariuszy zostało odznaczonych krzyżami zasługi. Na wyższe stopnie oficerskie awansowano 101 policjantów. Kazimierz Kędzierski, komendant wojewódzkiej policji zaznaczył, że dzięki dobrej pracy wszystkich funkcjonariuszy Podkarpacie jest najbezpieczniejszym regionem w kraju.

Nad budynkiem komendy wojewódzkiej zaprezentował się śmigłowiec MI-2, który od

1 sierpnia rozpocznie służbę w podkarpackim garnizonie.

– Helikopter otrzymaliśmy w spadku po Nadwiślańskich Jednostkach Wojskowych. Obsługiwać go będzie trzech pilotów i tyle samo mechaników – wyja-

**Policja swoje święto 24 lipca obchodzi od 1995 r. Data ta związana jest z uchwaloną przez Sejm ustawą o policji państwowej w 1919 r. Transformacja ustrojowa spowodowała też powrót do symboli. Zmieniono nie tylko nazwę z milicji na policję, ale przede wszystkim sformułowano zasady jej działania w ładzie demokratycznym.**

śnia podinsp. Józef Kubas, naczelnik Wojewódzkiego Sztabu Policji w Rzeszowie. – Będzie niezastąpiony podczas wzmotanego ruchu na drogach, poszukiwań zaginionych, a także przy

patrolowaniu Bieszczadów.

Policjanci z Konno - Wodnego Komisariatu w Myczkowie pochwalili się także nową motorówką, na której będą patrolować Zalew Soliński.

– To jest tódź klasy mercedesa. Szybka, zwrotna, silna. Ma 90 koni mechanicznych. Na jej pokładzie jest także echosonda. Dzięki niej możemy oglądać dno zalewu – tłumaczy sierż. Tadeusz Jaskółka z KP w Myczkowie. – Takie urządzenie jest niezbędne w przypadku poszukiwań, np. zwłok.

Policjanci zaprezentowali się także na koniach. Niedawno został utworzony konny posterunek w Bieszczadach. Funkcjonariusze na wierzchowcach mogą łatwiej patrolować góryste tereny.

Na obchodach święta policji nie zabrakło parlamentarzystów, władz wojewódzkich i samorządowych. Obecny był także przedstawiciel MSWiA, wiceminister Kazimierz Ferenc.

śnionych okolicznościach został potrącony przez pociąg osobowy relacji Rzeszów - Przemyśl. Żołnierz zginął na miejscu.

W Prokuraturze Rejonowej dowiedzieliśmy się, że na podstawie wstępnych ustaleń zakwalifikowano to zdarzenie jako wypadek komunikacyjny ze skutkiem śmiertelnym. Na mocy postanowienia prokuratora, zostanie przeprowadzona sekcja zwłok. Dla przebiegu wszczętego dochodzenia w tej sprawie będzie istotne zwłaszcza ustalenie (na podstawie analizy krwi) stanu trzeźwości dwudziestolatka w momencie zaistnienia wypadku. MN

Potrącony przez pociąg

## Zginął żołnierz

**JAROSŁAW.** 20-letni żołnierz poniósł wczoraj śmierć w wyniku wypadku na kolejowym szlaku.

Był mieszkańcem Jarosławia, absolwentem jednego z miejscowych techników. Od kilku miesięcy odbywał zasadniczą służbę wojskową w 22. Karpackiej Brygadzie Piechoty Górskiej. Ostatni weekend

spędził w domu na przepustce. W macierzystej jednostce w Nysie miał stawić się z powrotem w poniedziałek (24 bm.) na godz. 8.

Dwie godziny wcześniej zwłoki szeregowego zauważono na torach kolejowych, w odległości około 200 m od dworca PKP w Jarosławiu. Ze wstępnych ustaleń wynika, że wczoraj rano, na wiadukcie nad ulicą Pruchnicką, w bliżej nie wyja-

## Oko u Temidy

Ciąg dalszy ze str. 1.

Z kim poszkodowany ma dojść do porozumienia, nie wiadomo. Od blisko dwóch lat przemyski Ośrodek Zamiejscowy Sądu Okręgowego w Rzeszowie nie może rozstrzygnąć, kto odpowiada za kalectwo byłego ucznia ZSR w Zarzeczcu. Sprawę zawieszono na kilka miesięcy. Pojawili się nowi świadkowie.

– Jednym z nich jest profesorka, która opiekowała się pracownią dekorowaną przez Staszka i jego kolegów. Kobieta twierdzi, że zdarzenie nie miało miejsca na czwartej lekcji, tak jak to wcześniej ustalono, ale znacznie później. Podobno dysponuje piśmennymi oświadczeniami uczniów, którzy potwierdzają jej relację – denerwuje się brat Stanisława K.

Z kolei poszkodowany ma świadków, którzy widzieli kiedy i gdzie zdarzył się nieszczęśliwy wypadek. Niestety, zdaniem K., boją się o tym mówić przed sądem, bo w szkole w Zarzeczcu uczy się jeszcze ich rodzeństwo.

Próby ugody ze szkołą i starostwem, które podejmowała rodzina K., spłyły na niczym.

– Do ugody może dojść tylko po ustaleniu, kto odpowiada za wypadek. Powiat sprawuje nad szkołą nadzór finansowy i administracyjny. Za zapewnienie uczniom bezpiecznych warunków nauki podczas zajęć obowiązkowych i nieobowiązkowych odpowiedzialny jest dyrektor szkoły – twierdzi Krystyna Krupa, radca prawny przeworskiego starostwa. IWONA BALICKA

## Sadzili konopie

**ŚWIĘCANY.** Dwaj młodzi mieszkańcy Jasła zostali zatrzymani przez funkcjonariuszy policji pod zarzutem posiadania i uprawy krzewów konopi indyjskich.

19-letni Tomasz T. został zatrzymany 21 bm. na leśnej polanie w Święcanach, w momencie gdy przesadzał krzewy konopi indyjskich. Podczas przesłuchania

przyznał, że ma współnika, którym okazał się jego rówieśnik, Konrad G., także mieszkaniec Jasła. Obaj posiadali także susz tej halucynogennej rośliny.

– Obaj młodzieńcy zostali zatrzymani. Według naszych ustaleń, w sprawę zamieszani są także inni uczniowie jasielskich szkół – poinformował wczoraj asp. Leszek Wiśniowski z Komendy Powiatowej Policji w Jasle. ar

### Krzaczek

W polu, nieopodal jednego z rzeszowskich osiedli, pod linią wysokiego napięcia, rośnie krzaczek konopi indyjskich, służących do produkcji marihuany. Nieznany (na razie) hodowca oczyścił dla roślinki kawałek łąki, podsypał nawet torfem. Jak widać na zdjęciu, roślina dobrze przyjęła się w naszym klimacie. Niegroźne jej ani susza, ani deszcz.

bar



TADEUSZ POZNAK

Radzie Miejskiej i Zarządowi Miasta Krosna  
oraz Radzie Dzielnicy i wszystkim,  
którzy uczestniczyli w ostatniej drodze naszego Ukochanego

Męża i Taty

**śp. Tadeusza BĘBNA**

składają serdeczne podziękowania

żona, córka i syn

ok-8585

Z ogromnym bólem i żalem żegnamy  
Naszego Kolegę

**Wiesława MACHA**

Człowieka pełnego energii,  
pogody ducha i życzliwości dla innych.

Długoletniego i szanowanego Pracownika,  
członka kadry kierowniczej naszej Firmy.

Łączymy się w bólu z Rodziną.

Zarząd i pracownicy  
**ALIMA-GERBER S.A.**

k-40232

Panu Kazimierzowi  
**SUZDAKOWI**  
wyraży głębokiego współczucia  
z powodu śmierci

**OJCA**

składają:  
kierownictwo, koleżanki  
i koledzy z Komendy Miejskiej  
Policji w Rzeszowie

9-21079

Wszystkim, którzy oddali ostatnią posługę  
mojemu Ukochanemu **MEŻOWI**

**śp. ADAMOWI**

uczestnicząc we mszy świętej, sprawowanej za spójność Jego duszy,  
oraz towarzysząc Mu w Jego ostatniej ziemskiej drodze  
z głębi serca dziękuję.

Marta Simoni - Gałuszka  
z córkami i synami

9-22003

Zonie i Córkom zmarłego  
**śp. Wiesława  
MACHA**

wyraży szczerego współczucia  
i żalu

składają  
współpracownicy  
z Działu Transportu  
Alima Gerber S.A.

9-22038

Drogi Koleżance  
Lucynce **MACH**  
oraz Córkom **KASI** i **BASI**

wyraży głębokiego żalu  
i łączności w bólu po stracie  
**MEŻA** i **OJCA**

składają  
koleżanki i koledzy  
z Wydziału Geodezji  
Urzędu Miasta Rzeszowa

9-22024

Pani inż. **Lucynie  
MACH**

wyraży szczerego współczucia  
z powodu śmierci

**MEŻA**

składają  
prezydent oraz pracownicy  
Urzędu Miasta Rzeszowa

k-40229

Wyraży głębokiego  
współczucia

**RODZINIE ZMAREJ**

**Zofii DOROBY**

składają  
dyrekcja i pracownicy  
**PLSP w Rzeszowie**

k-40212

Pani Wandzie  
**WINIARSKIEJ**  
wyraży szczerego współczucia  
z powodu śmierci

**MATKI**

składają  
właściciel i pracownicy  
Fabryki Doktora Gurgula  
w Jarosławiu

k-40211

Panu Doktorowi nauk med.  
Jerzemu **KUŹNIAROWI**, Ordynatorowi,  
Pani Doktor **Marii NOWAK**,  
wszystkim lekarzom, pielęgniarkom i pracownikom  
Oddziału Kardiologii Szpitala Wojewódzkiego nr 2 w Rzeszowie  
za niesioną mojemu Ukochanemu

**Mężowi**

**śp. ADAMOWI**

ulgę w cierpieniu, troskliwą, pełną poświęcenia opiekę  
nad Nim i okazane serce  
oraz Księdzu Kapelanowi za wsparcie duchowe,  
jakiego udzielał Mu w ostatnich dniach życia,  
tą drogą wyrażam najserdeczniejsze podziękowanie.

Żona **Marta Simoni-Gałuszka**  
z córkami i synami

9-22031

Pani  
**dr Irenie PROSZAK**  
wyraży najgłębszego  
współczucia z powodu śmierci

**MAMY**

składają  
koleżanki i koledzy z Instytutu

9-9681

Wyraży głębokiego współczucia i żalu z powodu śmierci

**OJCA**

Panu **Marianowi FURMANKOWI**

Dyrektorowi Departamentu Ochrony Zdrowia i Zabezpieczenia  
Społecznego Urzędu Marszałkowskiego Województwa Podkarpackiego  
w Rzeszowie

składają  
dyrekcja i pracownicy  
Specjalistycznego Zespołu Gruźlicy i Chorób Płuc

9-22050

Wyraży głębokiego współczucia  
i żalu z powodu śmierci

**OJCA**

Panu inż. **Bogdanowi Skoniecznemu**  
składają pracownicy PPU BJS Rzeszów

k-40221

Wyraży głębokiego współczucia  
i żalu z powodu śmierci

**OJCA**

Panu inż. **Bogdanowi Skoniecznemu**  
składają wspólnicy  
PPU BJS Rzeszów

k-40221

Pedagodzy są zszokowani

# PRAWO DO BICIA

KRZYSZTOF POTACZAŁA

**PODKARPACIE.** Dzieci przebywające w ośrodkach szkolno-wychowawczych będą mogły być bite, a w poprawczakach – wiązane w kaftan bezpieczeństwa. Ustawę w tej sprawie przysłał w piątek Sejm. Komitet Ochrony Praw Dziecka twierdzi, że przyzwolenie na takie działania jest sprzeczne z Europejską Konwencją Praw Dziecka.

Posłowie przyjęli ustawę zdecydowaną większością głosów. Przewiduje ona, że w ośrodkach szkolno-wychowawczych, placówkach opiekuńczo-wychowawczych (także w domach dziecka) można będzie stosować „bezpośrednie środki przymusu”. Wedle ustawy, siły fizycznej wobec nieletnich można będzie używać wyłącznie w sytuacjach skrajnych, np. w razie próby ucieczki wychowanka, targnięcia się na życie lub zdrowie własne bądź innej osoby.

Organizacje zajmujące się prawami człowieka są zbulwerso-

wane piątkowym głosowaniem. Twierdzą, że ustawa jest sprzeczna z Europejską Konwencją Praw Dziecka, która zakazuje stosowania przemocy wobec nieletnich. Ich zdaniem, po wejściu ustawy w życie wzmożą się w zakładach wychowawczych akty przemocy wobec nieletnich, a stosujący je zawsze będą mogli wytłumaczyć, że akurat zaistniała taka potrzeba.

Grzegorz Dudziński, kierownik internatu Ośrodka Szkolno-Wychowawczego w Sanoku jest zdziwiony zmianami w ustawie o postępowaniu w sprawach nieletnich. – W takich placówkach jak nasza przebywa sporo dzieci upośledzonych i mimo że sprawa jest często ogromnie trudna, niedopuszczalne jest stosowanie środków przymusu. W sytuacjach skrajnych potrzebne są pewne działania, ale nie powinno się tego robić rękami pedagogów. Jest od tego policja.

Według Jana Fedczaka, dyrektora SOSW w Ustrzykach Dolnych, dzieci przebywające w placówkach opiekuńczo-wychowawczych są nieszczęśliwe, często chore i potrzebują wiele

współczucia. – Nawet w sytuacjach, gdy ktoś próbuje uciec lub bije kolegę nie powinniśmy naruszać nietykalności cielesnej wychowanka, bo w taki sposób niczego nie osiągniemy. Od dawna wiadomo, że przemoc rodzi przemoc, toteż takie postępowanie prowadzi w ślepy zaułek.

Zdaniem Mirosławy Kątnej, psychologa i przewodniczącej Zarządu Krajowego KOPD w Warszawie, bulwersujące jest m.in. to, że do jednego worka projektodawcy ustawy (AWS) „włożyli” dzieci z ośrodków szkolno-wychowawczych i domów dziecka wraz z nieletnimi przestępcami z poprawczaków, nierządki groźnymi. – Przyjęta przez Sejm ustawa jest klęską polskiego prawa – twierdzi Kątka. – Wcale nierządki w zakładach opiekuńczo-wychowawczych akty przemocy będą teraz chronione paragrafami.

Zdaniem przewodniczącej, prawa dzieci łamane są w Polsce nagminnie. Ujawniły to m.in. ostatnie kontrole przeprowadzone przez rzecznika praw obywatelskich.



Sercem wyspy jest keja, królestwo wodniaków. Przyzwolone zejście to efekt pierwszych prac nowego właściciela.

Porządki na Wyspie Energetyka

## Nie dla VIP-ów

**SOLINA.** Dokonana przed kilkoma miesiącami zmiana właściciela Wyspy Energetyka (w miejsce rzeszowskiego Zakładu Energetycznego – Zespół Elektrowni Wodnych Solina - Myczkowce) wzbudziła żywe emocje. Zainicjowane porządki niektórzy odczytali jako przygrywkę do oddania w czyjeś prywatne ręce tej solińskiej enklawy. Padają już nawet konkretne nazwiska.

Opublikowany sygnał jednego z Czytelników insynuujący takie właśnie działania, Ryszard Krasicki – prezes Zespołu Elektrowni Wodnych przyjął z dezaprobatą. – Podjęty wysiłek uporządkowania gospodarstwa, w którym nie wszystko było fair, oceniony został na opak. To nas zabolalo. Nie dbali o wyspę ludzie, którzy od lat byli jej stałymi gośćmi, zaś właściciel podchodził do nich ze zbyt dużym zaufaniem i wyrozumiałością. Efekty tego były oplakane i nader widoczne.

Wymóg ustawienia 57 prywatnych przyczep campingowych w

jednym wyznaczonym miejscu, nie wszystkim się spodobał. Większość właścicieli miała już swoje ogrodzenia, przyłącza energii, instalacje wodne i odprowadzające ścieki do pobliskich rowów. Były nawet plenerowe kabiny natryskowe.

– Wyspa pozostanie nadal ogólnodostępna, co wcale jednak nie oznacza, że nie narzucimy turystom pewnych warunków – informuje Krasicki. – Nie będą np. mogli garażować pod swoimi domkami, lecz na wspólnym parkingu. Wyspę pozostawimy jej dotychczasowy żeglarski koloryt. Będzie także basen strzeżony przez ratowników WOPR. Zadbamy o właściwy standard obiektów gastronomicznych. W sumie pracy jest mnóstwo.

Nazwiska VIP-ów ze stołecznego świecznika, wymieniane jako przyszłych właścicieli wyspy, prezes Krasicki przyjmuje z uśmiechem. – Jeśli zechcą przyjechać tu wypocząć, proszę bardzo. Ale to wszystko, co im możemy zaproponować – dodaje.

MARIAN STRUŚ

# Indeksy do wzięcia

Ciąg dalszy ze str. 1.

Akademia prowadzi też nabór na magisterskie studia zaoczne. Dla chętnych przygotowano 100 miejsc na ekonomice produkcji rolnej oraz handlu i spółdzielczości. Podania przyjmowane są w takim samym terminie jak na studia zaoczne licencjackie. Egzaminy pisemne z biologii lub geografii odbędą się 4 września.

## Wyższa Szkoła Zarządzania w Rzeszowie

Dokumenty na zarządzanie i marketing (studia licencjackie) przyjmowane są do końca sierpnia. Rozmowy kwalifikacyjne z kandydatami odbędą się we wrześniu.

## Nauczycielskie Kolegium Języków Obcych w Rzeszowie

organizuje dodatkowy nabór dla wszystkich tych, którzy chcieliby studiować język angielski lub język niemiecki. Terminy egzaminów to 7–8 sierpnia oraz 6–7 września. Ostateczny termin składania podań mija tydzień przed egzaminami. Są to studia licencjackie. Uczyć się można w systemie dziennym i wieczorowym.

## Wyższa Szkoła Społeczno-Gospodarcza w Tyczynie

Ostateczne zamknięcie rekrutacji nastąpi 15 września. Do tego czasu można składać podania na trzy kierunki licencjackie – socjologię, filologię polską i politologię.

## Niepubliczna Szkoła Biznesu w Przemyślu

Prowadzi nabór do połowy września. Do dyspozycji chętnych są licencjackie kierunki tj. turystyka, hotelarstwo, finansowość i rachunkowość oraz obsługa celna. O przyjęciu kandydatów na studia decyduje kolejność zgłoszeń.

## Wyższa Szkoła Administracji i Zarządzania w Przemyślu

Na licencjackie studia dzienne i zaoczne przyjmuje podania do końca lipca. Chętni mają do wyboru dwa kierunki: administrację (specjalności: administracja publiczna, celna, finansowa, zarządzanie) oraz zarządzanie i marketing.

## Wyższa Szkoła Bankowości Finansów i Zarządzania w Stalowej Woli

Oferuje wolne miejsca na studiach licencjackich na wydziale finansowym o specjalnościach bankowości oraz zarządzanie marke-

tingowe. Tutaj liczy się limit miejsc. Uczelnia może przyjąć 140 osób.

## Filia KUL w Stalowej Woli

Do 14 sierpnia przyjmuje dokumenty na studia zaoczne. Do wyboru są dwa kierunki: pedagogika i socjologia. Do końca sierpnia przyjmowane są także podania na wieczorowe studia ekonomiczne.

## Państwowa Wyższa Szkoła Zawodowa w Krośnie

Prowadzi nabór na studia w systemie dziennym na dwóch kierunkach: humanistycznym (3-letnie studia licencjackie – filologia polska, angielska, germańska, wychowanie fizyczne i edukacja wczesnoszkolna) oraz trzypółletnim technicznym (konstrukcja i eksploatacja maszyn oraz sieciowe systemy informatyczne). Dokumenty można składać do 5 września. Egzaminy pisemne i ustne rozpoczyna się 12 września.

## Państwowa Wyższa Szkoła Zawodowa w Jarosławiu

Do 8 września przyjmowane są podania na licencjackie studia zaoczne, które prowadzone są na kierunkach: – ekonomika i organizacja gospodarki żywnościowej, gospodarka turystyczna i hotelarstwo, a także rachunkowość i finanse przedsiębiorstw. **moni**

Z polisą w kieszeni

## Ubezpieczone wakacje

**PODKARPACIE.** Towarzystwa ubezpieczeniowe sprzedają polisy na wypadek śmierci, nieszczęśliwego wypadku lub choroby. Cena ubezpieczenia zależy od towarzystwa.

W ub. roku spędzałem miesiąc wakacji we Włoszech. Ubezpieczenie w „Polonii” kosztowało mnie ok. 30 zł – mówi 20-letni Bartek, student z Tarnobrzega. – Teraz znów wyjeżdżam do Włoch, jednak „Polo-

nii” nie znalazłem. Bartek ubezpieczył się więc w „Hestii”, gdzie miesięczna polisa, ze zniżką studencką i uczniowską, kosztuje 37 zł.

Wakacyjne ubezpieczenia na wyjazdy zagraniczne oferuje także PZU. Opłaty wynoszą 1,1 marki niemieckiej za każdy dzień pobytu (wg aktualnego kursu). Młodzież do 24. roku życia może skorzystać z 20-proc. zniżki.

– Ubezpieczamy, tak jak wszyscy, od nieszczęśliwych wypadków, śmierci i chorób – mówi

Henryk Uzar z tarnobrzęskiego PZU. – W razie choroby, zwracamy koszty leczenia szpitalnego, nie przekraczające 30 tys. marek.

Najdroższe ubezpieczenia oferuje „Warta”. Przy wyjazdach nie przekraczających 30 dni, polisa kosztuje od 60 do 70 centów amerykańskich za każdy dzień pobytu. Gdy wyjazd trwa ponad 30 dni, można liczyć na zniżkę. Z 30-proc. korzysta młodzież do 24. roku życia. Trzeba mieć ważną legitymację szkolną lub studencką.

KATARZYNA SOBIENIEWSKA

# SKARBIEC

## Jedziemy, jedziemy...

Wystartowaliśmy do XIV etapu naszej zabawy. Na mecie do wzięcia będzie także niezła gotówka. Jutro dla spóźnialskich zamieścimy kupon ratunkowy, który można wkleić w miejsce brakującego. Kto gra, ten wygrywa!



Dziś drugi puzzle rundy XIV.

Z naszego Skarbcza nagrody wydajemy każdego dnia. Po drodze do finału na wytrwałych czekają, oprócz bogatego sprzętu AGD, niezła gotówka, atrakcyjne wycieczki (uczestników poznamy we wrześniu), a w styczniu 2001 r. wręczymy kluczyki do eleganckiego samochodu.

Jak grać, by wygrać? Wycinaj puzzle z „Nowin”. Kiedy skompletujesz obrazek (10 puzzli), naklej go na kartę pocztową. W piątek zamieścimy kupon, na którym należy wpisać odpowiedź na pytanie i nakleić na tę samą kartkę (jeśli kartę włożymy do koperty, to prosimy o umieszczenie dopisku „Skarbiec”). Na kuponie jest miejsce na Twój własnoręczny podpis, którym wyrażysz zgodę na wydrukowanie w gazecie swych danych na liście zwycięzców.

Karty przesyłaj pod adresem: Spółka „R-press”, 35-016 Rzeszów, ul. Unii Lubelskiej 3 (skr. pocztowa 251) lub do redakcji (35-016 Rzeszów, ul. Kraszewskiego 2). Karty można też dostarczyć osobiście.

**Uwaga, uczestnicy rundy XIII**  
Na odpowiedzi (obrazki wraz z kuponem) czekamy do czwartku (27 bm.) włącznie.

**Sponsorem nagród rundy XIV jest Podkarpacka Fabryka Okien „OKNO-RES”.**

„OKNO-RES” oferuje w sprzedaży: stolarkę okienną z PCV i z drewna, ślusarkę aluminiową, wytłaczane drzwi wewnętrzne, drzwi zewnętrzne, żaluzje oraz parapety.

## DZIŚ WYGRALI

240. Halina Piątek z Lubaczowa – suszarka do włosów;  
241. Bogusław Sęk z Sieniawy – czajnik.  
Jutro kolejny zwycięzca. Możesz być wśród nich!

W sprawie odbioru nagród prosimy o telefoniczny kontakt z Działem Marketingu, nr (0-17) 862-67-77, w godz. 12-14. Nagrody prosimy odebrać w ciągu tygodnia. **zbig**

Mieszkańcy szykują wójtowi całonocną dyskotekę

## Dozwolone od lat 18

**ZAKLIKÓW.** Mieszkańcy mają już gotowy plan: jeśli wójt nie ograniczy otwarcia dyskoteki to wynajmą orkiestrę, która pod jego oknami będzie grała przez całą noc.

Wczoraj władze gminy podjęły decyzję o ograniczeniu dostępu do dyskoteki osobom poniżej 18. roku życia. – Mamy nadzieję, że wstęp z dowodami osobistymi ograniczy liczbę przebywających w dyskotece osób – mówi Ryszard Polański, wójt gminy Zaklików. – Dotychczas wstęp do dyskoteki mieli także nieletni, którzy przychodzili tu najliczniej. Według moich informacji to nie muzyka przeszkadza mieszkańcom, a samochody, które odjeżdżają z rynku w nocy.

Mieszkańcy Zaklikowa od dwóch lat narzekają na dyskotekę, mieszczącą się w centrum miasteczka. Najbardziej dokuczliwe są soboty i niedziele, wtedy przyjeżdża nawet tysiąc osób. Okoliczne uliczki, parkingi, zatoczki autobusowe i trawniki zastawione są samochodami. Wiele osób nie mieści się w budynku i stoi przed dyskoteką. Pijana młodzież śpiewa, krzyczy, załatwia się w kłatkach kamienic i pod oknami. Często dochodzi do bijatyk.

Okoliczni mieszkańcy twierdzą, że są terroryzowani przez uczestników zabawy. Apele w różnych instytucjach, w tym w Urzędzie Gminy, o ograniczenie godzin otwarcia lub zamknięcie lokalu, nie przynosiły rezultatu. Teraz zamierzają zwrócić się o pomoc do rzecznika praw człowieka. Wcześniej jednak chcą wynająć orkiestrę, aby pod oknami wójta grała całą noc.

– Może powinniśmy się umówić co do repertuaru – żartuje wójt Polański. – W lokalu były już komisje z Sanepidu i innych instytucji. Jeżeli nie dopatrzły się niedociągnięć, to dlaczego my, w środku lata, mamy młodzież pozabawiać?

TOMASZ ROWIŃSKI

## Bieszczadzki Mundial

**SOLINA.** Wczoraj swoje nagrody odebrali zwycięzcy pierwszego turnieju w ramach Mundialu FM.

Impreza potrwa do niedzieli. Udział w niej może wziąć każdy chętny – wystarczy, że skompletuje czteroosobową drużynę, ściągnie buty i rozegra mecz piłki nożnej na zalanym wodą boisku. Nie ma się jednak czego obawiać. Woda sięga najwyżej do kostek.

Rozgrywki odbywają się obok przystani solińskiej Białej Floty. Codziennie zostaje przeprowadzony jeden turniej. Zwycięzcy otrzymują nagrody. Nad prawidłowym przebiegiem rozgrywek czuwa wykwalifikowana kadra sędziowska, rozgrywki prowadzą dziennikarze z lokalnych oddziałów radia RMF FM. Zapisy drużyn przyjmowane są od godz. 11. **bar**

**SUPER CENY!**

**ATLAS**

DLA KOWALSKIEGO

**bimat**

Rzeszów, ul. Włocławka 2, tel. (017) 863 63 86

## Pierwsze „wyroki” lustracyjne Mogą kandydować

Kandydujący na prezydenta Dariusz Grabowski i Piotr Ikonowicz złożyli prawdziwe oświadczenia lustracyjne i nie ma przeszkód, by mogli kandydować na urząd prezydenta – orzekł w poniedziałek Sąd Lustracyjny.

Wniesionych sędziom materiałach archiwalnych z Ministerstwa Sprawiedliwości, Ministerstwa Spraw Zagranicznych, Ministerstwa Spraw Wewnętrznych i Administracji, Ministerstwa Obrony Narodowej i Urzędu Ochrony Państwa nie było żadnych danych świadczących o ich współpracy lub pracy w specjalskich PRL.

W przypadku Ikonowicza była obszerna dokumentacja dotycząca jego opozycyjnej działalności w latach 80. w podziemnej „Solidarności”.

Natomiast brak informacji, czy w dawnych archiwach milicji są dokumenty poświadczające ewentualną pracę lub współpracę ze specjalskimi PRL. Były przyczyną przerwania procesu lustracyjnego kandydata na prezydenta Tadeusza Wileckiego.

PAP, IP

## „Cichy” ślub

Bogusław Linda w tajemnicy przed mediami wziął w niedzielę ślub w gdańskim kościele św. Jana.

O „cichym” ślubie gwiazdy polskiego kina z jego wieloletnią partnerką Lidią Popiel doniósł poniedziałkowy „Dziennik Bałtycki”. Według gazety, w uroczystości wzięli udział jedynie najbliżsi przyjaciele popularnego aktora. Świadkiem ślubu był m.in. pieśniarz Przemysław Gintrowski.

– Potwierdzam, że taka uroczystość miała miejsce. O szczegółach proszę rozmawiać z panem Lindą. Tylko w Gdańsku młoda para mogła mieć zapewniony parasol prywatności – mówi sekretarz prasowy metropolity gdańskiego, ks. Witold Bock, który był jednym z niezliczonych uczestników uroczystości.

Ślubu młodej parze udzielił gdański duszpasterz środowisk twórczych ks. Krzysztof Niedałtowski.

PAP, IP

## Śmiertelny poczęstunek

Czterech mieszkańców woj. lubelskiego zatruto się alkoholem, w tym jeden śmiertelnie. Alkoholem poczęstowali ich obywatele Ukrainy – poinformowała w poniedziałek policja.

W jednym z gospodarstw we wsi Janówek w gminie Piaski dwóch obywateli Ukrainy kupiło w niedzielę młockarnię. Po transakcji poczęstowali sprzedających około 2 litrami przywiezionego z sobą alkoholu.

Wezwany w niedzielny wieczór lekarz pogotowia ratunkowego stwierdził zgon 29-letniego mężczyzny. Pozostałych uczestników zakrapianego ukraińskim alkoholem spotkania – w wieku 23, 28 i 68 lat – z objawami zatrucia alkoholowego przewieziono do szpitala. Ich życiu nie zagraża niebezpieczeństwo.

Obywateli Ukrainy zatrzymano do dyspozycji prokuratora. PAP, IP



### Metro na statku

Statek bandery niemieckiej „Cosmea” przywiózł do gdańskiego portu liczący 6 wagonów zestaw pociągu dla warszawskiego metra. Wykonawcą jest hiszpańska firma ALSTOM. Na zdj.: niecodzienny widok – statki i wagon metra.

PAP-STEFAN KRZEWIŃSKI

### Najmłodszy bandyta ma 14 lat

# NAPAD NA TAKSÓWKARZA

Czterech nastolatków napadło na 55-letniego taksówkarza z Kłodzka (Dolnośląskie). Nastolatki, z których najmłodszy miał 14 lat, zraniły mężczyznę nożem w szyję, dłoń i palec.

Policji udało się niemal tuż po napadzie zatrzymać 14-letniego Krystiana I., 16-letnią Karolinę K. oraz 19-letniego Marcina M. Nadal poszukiwana jest 17-letnia Mariola I., która również brała udział w napadzie.

Do zdarzenia doszło w niedzielę późnym wieczorem na obrzeżach Polanicy Zdroju. Młodzieńcy przestępcy wsiadli do taksówki 55-letniego mieszkańca

Kłodzka i zamówili kurs do oddalonej o 12 km Polanicy. Gdy dojeżdżali do Polanicy, 19-letni Marcin M., który siedział za kierownicą, wyciągnął nóż, przyłożył go do szyi taksówkarza i nakazał się zatrzymać.

Z zeznań kierowcy wynika, iż w samochodzie powstał harmider, młodzi krzyczyli i byli agresywni. Taksówkarz zatrzymał się i wtedy 19-latek zadał mu dwie rany cięte szyi. Mężczyzna ręką zasłonił szyję, a Marcin M. pociął jeszcze rękę kierowcy. I właśnie ta rana okazała się najgroźniejsza, gdyż najprawdopodobniej uszkodzone zostały ścięgna.

Nastoletni bandyci zbiegli z samochodu nie zabierając pieniędzy.

Taksówkarz, po założeniu szwów na pogotowiu, trafił do domu.

Powiadomiona niemal natychmiast o zdarzeniu policja rozpoczęła poszukiwanie sprawców. Do poszukiwań użyto psa tropiącego, który niedaleko taksówki odnalazł w krzakach najmłodszych napastników: 14-latkę i 16-latkę. Po północy udało się zatrzymać 19-letniego Marcina M.

Tuż po zatrzymaniu 19-latek przyznał, że napad był wcześniej zaplanowany. Młodzi przestępcy chcieli ukraść albo pieniądze, albo samochód. Marcin M. przebywa obecnie w areszcie śledczym, za 14-latkę i 16-latkę trafili do policyjnej izby dziecka w Wałbrzychu.

PAP, IP

### Prawie połowa Polaków zetknęła się z korupcją

# Łapówki mają wzięcie

Prawie połowa Polaków (46 proc.) zetknęła się z korupcją, a prawie jedna trzecia (30 proc.) deklaruje, iż przynajmniej raz w życiu wzięła łapówkę lub prezent – wynika z lipcowego badania Demoskopu.

39 proc. respondentów twierdzi, że zna osobiście osoby, które wzięły prezenty lub łapówki. 7 proc. przyznaje się do tego, że przyjęło prezent lub pieniądze za załatwienie jakiejś sprawy.

Wśród Polaków, którzy zetknęli się z korupcją, jest najwięcej

mężczyzn, osób między 40. a 49. rokiem życia, z wykształceniem wyższym oraz mieszkańców dużych miast. Do doświadczeń takich przyznają się częściej osoby pracujące zawodowo, przedstawiciele inteligencji oraz pracownicy przedsiębiorstw prywatnych i instytucji należących do sfery budżetowej.

Za ewidentną korupcję Polacy (81 proc. badanych) uznają zapłacenie policjantowi za niewystawienie mandatu oraz wręczenie w podobnej sytuacji pieniędzy kontrolerowi komunikacji miejskiej (również 81 proc.). Ponad trzy

czwarte (78 proc.) respondentów za działanie korupcyjne uznało wręczenie prezentu lekarzowi przed rozpoczęciem leczenia.

71 proc. ankietowanych sądzi, iż skorumpowany jest urzędnik, który przyjmuje pieniądze lub prezenty za pomyślne załatwienie sprawy.

Większość Polaków (66 proc.) nie wierzy, że zwykli ludzie mogą mieć wpływ na zmniejszenie korupcji. Z sondażu wynika, że czujemy się wobec niej bezsilni oraz jesteśmy przekonani, że nie mamy żadnego wpływu na tego typu wydarzenia.

PAP, IP

## „Łuczniczka” pójdzie na Warszawę

Marsz ma być najbardziej spektakularną formą protestu przeciwko polityce rządu wobec przemysłu zbrojeniowego. Około tysiąca osób, przejdzie ponad 100-kilometrową trasą E-7 Warszawa-Kraków.

Po przybyciu do stolicy będziemy protestować przed Kancelarią Premiera. Rozbijemy tam na

mioty i będziemy czekali aż do podjęcia konkretnych decyzji w sprawie naszego zakładu – powiedział szef zakładowej „Solidarności” Zbigniew Cebula.

Jak mówią związkowcy, bezpośrednią przyczyną organizowania protestacyjnego marszu jest brak wyraźnego postępu w restrukturyzacji „Łuczniczki”, która ogranicza się tylko do zwolnień pracow-

ników. Dotąd podpisano wprawdzie akt notarialny w sprawie utworzenia oddłużonej spółki „Fabryka Broni”, ale nie może ona działać, gdyż nie powołano władz tej spółki. Opóźnia to restrukturyzację całego zakładu. Od dwóch miesięcy zakładowa nie otrzymuje wypłat, nie ma też zamówień gwarantujących ciągłość pracy.

PAP, IP

### Kwaśniewski przegrał cywilny proces ze Sztudyngerami

# Prezydent ma przeprosić

Aleksander Kwaśniewski ma przeprosić spadkobierców Jana Izidora Sztudyngera za wykorzystanie bez ich zgody jego fraszki w prezydenckiej kampanii wyborczej w 1995 r. To pierwszy w Polsce przypadek, by urzędujący prezydent przegrał proces cywilny.

Taki jest sądowy finał cywilnej sprawy z poprzedniej kampanii prezydenckiej. Wówczas w łódzkiej komisji wyborczej Kwaśniewskiego rozdawany był plan lekcyj z wizerunkiem i podpisem kandydata, na którym – bez zgody spadkobierców autora – umieszczona była fraszka Sztudyngera: „Uwaga, profesorszy / geniusze często uczą się najgorzej!”.

W porównaniu z oryginałem tej wydanej po raz pierwszy w Krakowie w 1975 r. w tomiku „Piórka” fraszki, zmieniono jej interpunkcję i pominięto tytuł: „Studencka przestroga”. Komitet Aleksandra Kwaśniewskiego sformułował to tak: „Uwaga profesorszy! / Geniusze czę-

sto uczą się najgorzej. Jan Sztudynger”. Na planie lekcyj było też hasło wyborcze Kwaśniewskiego: „Wybermy przyszłość”.

Przeważenie wykrzyknika sąd zinterpretował jako przeniesienie akcentu utworu. Według córki pisarza, fraszka była adresowana do profesorów, a postawienie wykrzyknika w innym miejscu może być rozumiane jako „kokietowanie młodzieży”.

Z powództwem cywilnym o naruszenie praw autorskich wystąpiły dzieci twórcy: Anna Sztudynger-Kaliszewicz i Jan Jacek Sztudynger. Domagali się oni od urzędującego prezydenta przeprosin i 10 tys. zł na cel charytatywny. Argumentowali, że ich ojciec miał krytyczny stosunek do lat PRL i na pewno nie zgodziłby się na wykorzystanie jego fraszki w kampanii kandydata lewicy, a poza tym w utworze dokonano zmian istotnych dla jego wymowy.

Sąd oddalił roszczenia majątkowe. Wyrok nie jest prawomocny.

PAP, IP

### Wybory w warszawskiej Gminie Centrum 24 września

# Radnych tyle samo

Wybory samorządowe w warszawskiej Gminie Centrum odbędą się 24 września. Premier podpisał rozporządzenie w tej sprawie – poinformował w poniedziałek rzecznik rządu Krzysztof Luft.

Wiceminister spraw wewnętrznych i administracji Józef Płoskonka, pełniący również funkcję organów gminy Centrum, wyjaśnił, że wybory do rad będą się odbywać według starego ustroju gminy – po 25 radnych do rad 7 dzielnic i 85 radnych w Radzie Gminy Centrum.

– Mam nadzieję, że już następane wybory będą się odbywać do rad zreformowanego ustroju Warszawy – powiedział Płoskonka.

W Sejmie trwają prace nad projektem zmieniającym ustrój Warszawy – zakłada on likwidację gmin warszawskich. W ich miejsce miałyby powstać dzielnice. Warszawa byłaby jedną gminą składającą się

z 17 dzielnic. Projekt zakłada ograniczenie liczby radnych.

Do 25 sierpnia do północy można rejestrować w gminnej komisji wyborczej listy kandydatów na radnych. Zgodnie z prawem, wybory w gminie Centrum mogłyby odbyć się do 1 października. Dlatego nie można ich połączyć – jak postulowali niektórzy samorządowcy – z wyborami prezydenckimi 8 października.

7 lipca NSA orzekł, że zarząd Gminy Centrum został wybrany niezgodnie z prawem i dlatego, na podstawie nowelizacji ustawy warszawskiej, rada Gminy Centrum nie istnieje. W takiej sytuacji premier powołuje osobę, pełniącą funkcję organów gminy do czasu wyboru zarządu przez radę, wybraną w nowych wyborach samorządowych. W poniedziałek Płoskonka zapewniał, że będzie apelował do radnych, by jak najszybciej uchwalili statut, na podstawie którego można wybrać zarząd.

PAP, IP

### Kaczyński do prokuratorów:

# Surowiej karać

Występowania do sądów o areszt wobec podejrzanych o poważne przestępstwa, żądania surowszych kar i zaskarżania niezgodnych z polityką karną wyroków i instancji – domaga się od prokuratorów ich zwierzchnik, Lech Kaczyński.

Minister sprawiedliwości-prokurator generalny skierował do podległych mu prokuratorów apelacyjnych, okręgowych i rejonowych pismo z dyrektywami dotyczącymi postępowania oskarżycieli w sprawach o przestępstwa przeciwko życiu, zdrowiu i wolności człowieka.

W opinii ministra, podstawą decyzji prokuratorowskiej o wniesieniu apelacji powinna być ocena wyroku w świetle zgromadzonych dowodów i „zgodności orzeczenia z aktualną linią polityki karnej”. Kaczyński nakazał szefom prokura-

tur, by wobec prokuratorów rażąco naruszających te zasady wyciągać „właściwe konsekwencje służbowe do postępowania dyscyplinarnych właściwości”.

Według tych dyrektyw, dla prokuratora występującego z wnioskiem o areszt, najistotniejsze powinno być zapewnienie bezpieczeństwa i spokoju osób pokrzywdzonych oraz prawidłowe, wolne od nacisków zewnętrznych postępowanie przygotowawcze i sądowe.

Prokurator Generalny zalecił, by w sprawach o przestępstwa przeciwko życiu, zdrowiu i wolności człowieka regulą było żądanie kary powyżej średniego zagrożenia ustawowego, a w przypadkach ciężkich przestępstw popełnionych w drastycznych okolicznościach wnosić o orzeczenie kar w górnych granicach ustawowego zagrożenia.

PAP, IP

TP SA

AUTO

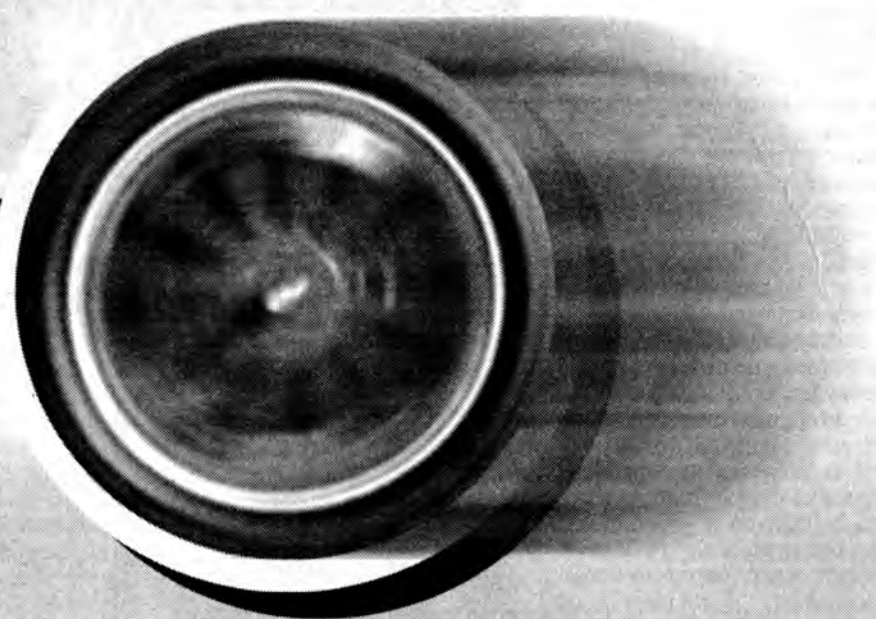

**28-30.07 Rzeszów**

**BULWARY NAD WISŁOKIEM**

przy ul. Bulwarowej  
Początek imprez  
w piątek o godz. 12<sup>00</sup>

**W programie:**

zwiedzanie Muzeum  
Starych Samochodów  
gry, zabawy i konkursy

występy zespołów:

**Kurtyna Siemiradzkiego**

**Raz Dwa Trzy**

**Formacja Nieżywych Schabuff**

14-16.07 Radom

21-23.07 Kielce

04-06.08 Tarnów

18-20.08 Chorzów

25-27.08 Opole

01-03.09 Jelenia Góra

T O

U R

TELEKOMUNIKACJA POLSKA SA 

2000

# Wzrost cen żywności Nietypowe lato

GUS podał wczoraj, że w I połowie lipca ceny żywności wzrosły o 0,4 proc. w porównaniu z II połową czerwca, a w porównaniu z I połową czerwca ceny żywności wzrosły o 0,5 proc. Analitycy spodziewają się wzrostu inflacji.

Jeśli utrzyma się tak zaskakująco duży wzrost cen żywności, jak w pierwszej połowie miesiąca, to realny wzrost inflacji w relacji rok do roku może do poziomu 11 proc. - uważa Krzysztof Rybiński, główny ekonomista ING Barings. Inflacja w czerwcu wzrosła do 10,2 proc.

Utrzymujący się od kilku miesięcy wysoki poziom cen żywności spowoduje, że po raz pierwszy od dwóch lat w lipcu stopa inflacji wzrośnie, zamiast spadać - uważa Tadeusz Chrościński z Rządowego Centrum Studiów Strategicznych. - Dane GUS są nietypowe. W poprzednich latach w lipcu zawsze mieliśmy deflację cenową artykułów żywnościowych i to dość głęboką. W ogóle przez ostatnie dwa lata obserwowana była deflacja porównując ceny towarów i usług konsumpcyjnych z lipca i czerwca - powiedział dyrektor Departamentu Analiz i Monitorowania w RCSS.

PAP, PS

# 16 procent

Ministerstwo Finansów nie zmieni oprocentowania dwuletnich obligacji skarbowych DOS0802 oferowanych w sierpniu. Oprocentowanie tych papierów będzie wynosić 16 proc. - podał resort. Obligacje dwuletnie przeznaczone są dla osób fizycznych. W sprzedaży sierpniowej oferowane będą obligacje o wartości nominalnej 500 mln złotych, wobec 300 mln zł w lipcu.

PAP

# Superjumbo Airbusa

Na pokazie lotniczym w Farnborough europejskie konsorcjum Airbus poinformowało o pierwszym zamówieniu na samolot superjumbo A3XX z podwójnym dachem, który pomieści 550 pasażerów.

Samolot ma zostać wprowadzony do użytku w 2005 roku. Stanowi konkurencję dla nowego modelu Boeinga - 767, który może pomieścić do 400 pasażerów. A3XX nie tylko pomieści większą liczbę pasażerów niż obecna generacja samolotów, ale jego koszt eksploatacji - jak twierdzą konstruktorzy - będą o około 15 proc. mniejsze. W czasie lotu pasażerowie będą mogli korzystać z sypialni, sal gimnastycznych lub żłobków.

Linie lotnicze Zjednoczonych Emiratów Arabskich kupiły pierwsze pięć maszyn, a w przyszłości mają dokupić pięć dalszych. Łączna wartość zamówienia wynosi 1,3 mld funtów.

Ekspert oceniają, że prace nad projektem i konstrukcją prototypu A3XX będą kosztowały około 8 mld funtów. Po to, by pokryć koszty związane z przygotowaniem produkcji, Airbus (konsorcjum niemiecko-francusko-hiszpańsko-brytyjskie) będzie musiał sprzedać co najmniej 350 maszyn.

PAP, PS

# AKCJE - notowania 24 bm.

Table with columns: Nazwa papieru, Kurs bieżący, Kurs poprzedni, Zmiana %, CZ, Stopa dywidendy %, Obr. w szt., Oferta szt., Real. Dopytywa szt.

# AKCJE NFI

Table with columns: Nazwa papieru, Kurs bieżący, Kurs poprzedni, Zmiana %, CZ, Stopa dywidendy %, Obr. w szt., Oferta szt., Real. Dopytywa szt.

# RYNEK RÓWNOLEGŁY

Table with columns: Nazwa papieru, Kurs bieżący, Kurs poprzedni, Zmiana %, CZ, Stopa dywidendy %, Obr. w szt., Oferta szt., Real. Dopytywa szt.

# NA GIEŁDZIE

Podczas wczorajszej sesji Giełdy Papierów Wartościowych wzrósł kurs akcji 78 spółek, 100 spadł, a 45 nie zmieniło się, w tym na rynku NFI wzrosła cena akcji ośmiu funduszy, jednego spadła i pięciu nie zmieniła się.

Indeks rynku podstawowego WIG spadł o 0,1 proc. do 20 028 pkt. WIG 20, po spadku o 0,2 proc., osiągnął 2 067,3 pkt., a MIDWIG, po 0,1-proc. zmniejszeniu, wyniósł 1 145,9 pkt. NIF wzrósł o 0,7 proc. i wyniósł 60,8 pkt. TECHWIG zmalał o 1,9 proc. do 1 790,2 pkt. Indeks rynku równoległego WIRW zmniejszył się o 0,2 proc. i wyniósł 3 104,5 pkt. Maksimum cenowe odnotowano na akcjach siedmiu spółek, natomiast minimum na walorach pięciu.

Table with columns: Nazwa papieru, Kurs bieżący, Kurs poprzedni, Zmiana %, CZ, Stopa dywidendy %, Obr. w szt., Oferta szt., Real. Dopytywa szt.

# RYNEK WOLNY

Table with columns: Nazwa papieru, Kurs bieżący, Kurs poprzedni, Zmiana %, CZ, Stopa dywidendy %, Obr. w szt., Oferta szt., Real. Dopytywa szt.

# NOTOWANIA CIĄGŁE

Table with columns: Nazwa spółki, Kurs otwarcia, Kurs min., Kurs max., Kurs ostatni, Obroty w tys. zł.

# RYNEK WOLNY

Table with columns: Nazwa papieru, Kurs bieżący, Kurs poprzedni, Zmiana %, CZ, Stopa dywidendy %, Obr. w szt., Oferta szt., Real. Dopytywa szt.

# LOKOMOTYWA BGŻ

RZESZÓW. Bank Gospodarki Żywnościowej kojarzy się z obsługą sektora rolnego i tak jest w rzeczywistości. Jednak konkurencja rynkowa zmusiła BGŻ do bardziej ofensywnych działań i rozszerzenia działalności na inne obszary.

Pierwszy z nich to odmieniony rachunek oszczędnościowo-rozliczeniowy, który można założyć dosłownie w 10 minut. Pieniądze na takim rachunku są oprocentowane w wysokości 10 punktów procentowych, ale już oprocentowanie lokaty miesięcznej wynosi 14,1 proc. Posiadacz dostaje też bezpłatnie kartę Maestro i może otrzymać kartę Visa Classic.

Obecnie jesteśmy komercyjnym bankiem o uniwersalnym charakterze, podobnie jak wszystkie większe banki w Polsce. Oddział rzeszowski utrzymując dotychczasowe związki z branżą rolno-spożywczą prowadzi także działalność np. w sektorze paliwowym oraz podejmuje się obsługi jednostek budżetowych - podkreśla Tadeusz Wójcik, dyrektor Oddziału BGŻ w Rzeszowie.

W przyszłości obiecującym obszarem dla bankowców będą prawdopodobnie kredyty i pożyczki związane z budownictwem mieszkaniowym. Stąd oferta BGŻ - kredyt mieszkaniowy „Lokomotywa”, który jest skierowany do kupujących, budujących lub modernizujących (dom) mieszkanie. Można je spłacać do 25 lat przy oprocentowaniu już od 16,5 proc.

Ten bank posiada praktycznie wszystkie produkty bankowe tak dla firm, jak i osób fizycznych. Jednak „hitami” mającymi przyciągnąć szerszą grupę klientów, wydaję się być „IntegrumKonto” czyli konto osobiste oraz kredyt mieszkaniowy „Lokomotywa” - dodaje dyrektor Wójcik.

Okazją do zaprezentowania swoich możliwości oraz przyciągnięcia mieszkańców i firm będzie wkrótce oficjalne otwarcie nowego rzeszowskiego Oddziału BGŻ znajdującego się przy ul. Siemienińskiego w Rzeszowie czy udział w zbliżającym się Turnieju Koszykówki Ulicznej „Adidas Street Ball Challenge 2000”.

# Praca przez Internet

Nie trzeba już pukać od drzwi do drzwi pracodawców, by znaleźć robotę. Jej poszukiwanie umożliwia uruchomiony serwis CV-Online.

nad 40 tys. aplikacji osób zainteresowanych ofertami pracy.

Jest to linia internetowa (adres: www.cvonline.pl), za pośrednictwem której firmy rekrutują pracowników, a także mogą zarządzać zasobami ludzkimi. Podobnie działają na Węgrzech, Litwie, w Czechach, Łotwie, Estonii, Finlandii.

Umieszczenie danych w bazie CV-Online jest bezpłatne dla osób prywatnych. Wystarczy wypełnić formularz na stronach internetowych CV-Online. Po tym następuje komunikacja pomiędzy zainteresowanymi: szukającymi pracy i firmą. - Na razie baza zawiera oferty tylko polskich przedsiębiorstw, ale w przyszłości będzie także firm międzynarodowych - twierdzi Katarzyna Kamińska z CV-Online. - Jest to spółka z o.o., której właścicielami są: holding CV-Online (w 70 proc.) oraz polski zarząd (30 proc.).

# Dumny ze swej marki

CHMIELNIK. „Metalform”, nie wielka firma z Chmielnika, konkuruje z najlepszymi producentami z Europy i ma w krajowym rynku złączy zaciskowych do rur polietylenowych i metalowych znaczący udział.

gów i kanalizacji. - Wszystkie formy metalowe do elementów tych złączy wykonujemy sami, na własnych maszynach i dzięki temu jesteśmy bardziej konkurencyjni. Mogę nawet powiedzieć, że przyczyniliśmy się do obniżenia cen tych elementów - podkreśla z dumą Kusz.

Ten udział w rynku byłby zdaniem Józefa Kusza, właściciela „Metalformu” znacznie większy, gdyby polityka państwa wobec małych i średnich firm krajowych była bardziej sprzyjająca. Nie narzeka jednak, tylko stara się wygrać codzienne batalie na coraz bardziej konkurencyjnym rynku, który nie pozostawia szans dla słabych.

Konkurencja próbowała zarzucać Kuszowi brak odpowiednich atestów oraz patentów, ale gdy okazało się, że „Metalform” je posiada, to przedstawiciel znanej w Europie firmy tej branży zaproponował mu nawet wykonywanie złączy, ze swoją nazwą i znakiem towarowym. - Nie zgodziłem się, gdyż uważam, że wyrobim wyprodukowane w niewielkim Chmielniku z moim znakiem towarowym „QSZ”, choć mniej znane, są równie dobre - dodaje Kusz.

Asortyment produktów obejmuje około 130 tzw. złączy o różnych kształtach i rozmiarach, które mają zastosowanie do budowy wodociąg-

ów i kanalizacji. - Wszystkie formy metalowe do elementów tych złączy wykonujemy sami, na własnych maszynach i dzięki temu jesteśmy bardziej konkurencyjni. Mogę nawet powiedzieć, że przyczyniliśmy się do obniżenia cen tych elementów - podkreśla z dumą Kusz.

Table with columns: Wskazanie, USD, DEM, SKK (Słowacja), ITL (Włochy), FRF (Francja), LUKK (Litwania), SKUP, SPRESA, SKUP, SPRESA, SKUP, SPRESA, SKUP, SPRESA, SKUP, SPRESA, SKUP, SPRESA.



## Ujawniać pedofilów

Brytyjski tygodnik „News of the World” opublikował nazwiska i fotografie 49 osób skazanych za pedofilię. Jest to następstwem niedawnego wstrząsającego mordu dokonanego przez pedofila na 8-letniej dziewczynce nazwiskiem Sarah Payne. Decyzja gazety wywołała ostrą publiczną debatę.

News of the World” pisze, że jego docelowym zamiarem jest ujawnienie szczegółów personalnych dotyczących 110 tys. osób, którym w Wielkiej Brytanii udowodniono skłonności pedofilskie lub skazano za wykroczenia bądź przestępstwa seksualne wobec młodocianych. Gazeta wychodzi z założenia, że działania policyjne są nieskuteczne w walce z przymuszaniem dzieci i młodzieży do nierządu przez dorosłych, prawo nie spełnia funkcji odstraszającej, a system resocjalizacji zbyt liberalny.

Gazeta twierdzi, że jej krok cieszy się poparciem rodziców zamordowanej dziewczynki, dwóch sędziów sądu drugiej instancji w stanie spoczynku, oficerów Scotland Yardu (kryminalnej policji śledczej) i matki Jamesa Bulgera – kilkuletniego chłopca brutalnie zamordowanego przed laty przez dwóch niewiele od niego starszych chłopców.

„Z naszych badań wynika, że wprawdzie policja i kuratorzy sądowi mają za zadanie śledzić ruchy osób skazanych za przestępstwa wobec młodocianych, co najmniej 64 procent spośród nich popada w recydywę. Dowodzi to nieskuteczności obecnego systemu nadzoru nad pedofilami” – pisze gazeta, która chwali amerykańską praktykę publikowania w Internecie nazwisk sprawców przestępstw seksualnych z użyciem przemocy.

Organizacja odpowiedzialna za resocjalizację sprawców przestępstw seksualnych (The National Association for the Care and Resettlement of Offenders) popęła „News of the World” za „wysoce nieodpowiedzialny krok”. Jej dyrektor Paul Cavadino w oświadczeniu dla prasy napisał, że „dotychczasowe doświadczenia dowodzą, iż skutkiem publicznego napiętnowania pedofilów jest to, że niektórzy z nich po wyjściu z więzienia z obawy o swe bezpieczeństwo schodzą do podziemia – zmieniają nazwisko i adres utrudniając lub wręcz uniemożliwiając policji wyśledzenie ich. Tym samym zagrożenie dla dzieci faktycznie rośnie”.

PAP, PS

## Koncert w Koloseum

Po 19 wiekach rzymskie Koloseum zadebiutowało w niedzielę jako scena koncertowa, na której zaprezentowano dzieło sycylijskiego kompozytora dedykowane pamięci Matki Teresy. W uroczystej gali z burmistrzem Rzymu Francesco Rutelli udział wzięło ponad 300 zaproszonych gości. Wyśłuchali oni koncertu „Missa Solemnis” sycylijskiego muzyka Fraco Mannino. Był to pierwszy koncert na nowo zrekonstruowanej scenie rzymskiego Koloseum. Wielowiekowy zastój na terenie słynnego obiektu historycznego przerwany już został w tym miesiącu, kiedy wystawiono tam grecką tragedię „Króla Edypa”. PAP

Ostrzeżenie z Brukseli

## ODDZIELIĆ NOMENKLATURĘ OD GOSPODARKI

Komisja Europejska zamierza poradzić krajom kandydującym, aby oddzieliły sferę polityki, w tym dawną komunistyczną nomenklaturę, od sfery gospodarki, aby brak przejrzystości w tej dziedzinie nie odstraszal inwestorów.

Musimy poprosić te kraje, aby dokonały wyraźnego rozdziału między sferą polityki a sferą gospodarki – powiedział komisarz Unii Europejskiej ds. poszerzenia Günter Verheugen na wczorajszym spotkaniu z przedstawicielami unijnych kół gospodarczych w Brukseli.

Mniej więcej we wszystkich krajach Europy Środkowej i Wschodniej da się zauważyć szkodliwe powiązania między starymi strukturami politycznymi – tak zwaną starą nomenklaturą,

która oczywiście przekształca się, ale to wciąż ci sami ludzie – a nowymi strukturami gospodarczymi – oświadczył Verheugen.

Komisarz podkreślił, że mówi o tym publicznie po raz pierwszy. Nie chciał powiedzieć, czy uważa to za absolutnie wszystkich kandydatów i czy do jednego odnosi się w większym stopniu niż do innych. Ostrzegł natomiast, że taki brak przejrzystości grozi odstraszeniem zagranicznych inwestorów. Prowadzi to do sytuacji, w której „nie jestem pewien, czy stare struktury kontrolują nowe, czy też nowe kontrolują stare” – oświadczył Verheugen.

Spotkanie odbyło się tuż przed rozmową, którą odbył tego dnia z przybyłym na dwa dni do Brukseli ministrem spraw zagranicznych Władysławem Bartoszewskim.

Bartoszewski powiedział, że w czasie jego rozmowy z Ver-

heugenem ze strony gospodarza nie padła najmniejsza aluzja do byłej nomenklatury. Towarzyszący ministrowi ambasador Polski przy Unii Jan Truszczyński oświadczył, że „żadne takie stwierdzenie w tegorocznych ocenach Polski nie powinno się znaleźć”. – Nie słyszałem, aby akurat nam zamierzano postawić taki zarzut – dodał.

Bartoszewski mówił zaś: „Jeżeli w raporcie będzie mowa o związkach z dawną nomenklaturą w naszym kraju i będą wskazane konkretne przykłady, to wtedy przypuszczam, że rząd się tym zajmie”. – Jako obywatel i jako człowiek byłbym bardzo zaniepokojony, gdyby takie elementy odgrywały poważną rolę, bo byłby czynnikiem hamującym – dodał minister, ale zastrzegł, że nie wie, czy „takie elementy” w Polsce występują. PAP, PS

Oskarżycielska książka Normana Finkelsteina

## Zarabiają na Holocaustie?

W księgarniach amerykańskich pojawiła się głośna książka Normana Finkelsteina „The Holocaust Industry: The Abuse of Jewish Victims” (Holocaust jako przemyśl: eksploatacja żydowskich ofiar). Autor oskarża w niej przywódców żydowskich w USA o eksploatowanie martyrologii swoich rodaków dla własnych politycznych i osobistych korzyści.

Przedstawiciele organizacji żydowskich w USA z oburzeniem odrzucają zarzuty autora, który twierdzi w książce, że zabiega o odszkodowania za cierpienia Żydów w epoce holocaustu i o restytucję ich majątków zagrabionych przez hitlerowców stały się swego ro-

dzaju dochodowym interesem, który może ożywić nastroje antysemityczne w krajach będących obiektem roszczeń.

Finkelstein utrzymuje, że organizacje żydowskie zawiązują liczbę ofiar holocaustu, aby uzyskać jak najwięcej funduszy tytułem rekompensat, z których jednak ocaleni i ich rodziny nie otrzymują potem należnych im odszkodowań. Krytykuje też wysokie roszczenia wobec Polski o restytucję mienia żydowskiego.

Finkelstein twierdzi, że organizacje żydowskie przeznaczają zbyt wiele sum uzyskanych z tytułu reparacji na programy edukacji o holocaustie i inne projekty nie związane bezpośrednio z odszkodowaniami dla ofiar.

Norman Finkelstein jest wykładowcą w City University of

New York (CUNY) i autorem m.in. książki „Image and Reality of the Israel Palestine Conflict” (Obraz i rzeczywistość konfliktu izraelsko-palestyńskiego), w której broni racji Palestyńczyków przeciwko Izraelowi.

Pan Finkelstein stosuje w swojej książce technikę Wielkiego Kłamstwa, zmyślając fakty – powiedział dyrektor wykonawczy Światowego Kongresu Żydów (WJC), Elan Steinberg. – Twierdzi na przykład, że WJC wziął siedem miliardów dolarów z reparacji za holocaust. To kłamstwo – nigdy nie wzięliśmy grosza z pieniędzy uzyskanych z reparacji i nigdy nie weźmiemy. Jeżeli tak twierdzi, niech tego dowiedzie. W książce nie ma żadnych dowodów.

PAP, PS

## W punkcie wyjścia

Zakończył się drugi tydzień rokowań izraelsko-palestyńskich poświęconych uzgodnieniu ram ostatecznego porozumienia pokojowego. Obie strony ponowiły roszczenia do Jerozolimy.

Bill Clinton, który zjawił się w Camp David prosto ze szczytu Grupy Ośmiu na Okinawie, spotkał się wczoraj osobno z premierem Izraela Ehudem Barakiem i osobno z przywódcą Autonomii Palestyńskiej Jaserem Arafatem, aby ocenić, czy i jaki postęp osiągnięto podczas jego czterodniowej nieobecności. Później naradzał się z negocjatorami amerykańskimi. Clinton, jako gospodarz i mediator szczytu w Camp David, ma postanowić, czy warto kontynuować rozmowy, czy też należy je na jakiś czas odłożyć.

Zródła izraelskie oświadczyły po

tych spotkaniach, że strony zgodziły się przeprowadzić turę nieprzerwanego całodobowego rokowań. Najtrudniejszą sprawą do rozstrzygnięcia jest Jerozolima, w której zarówno Izrael, jak i Palestyńczycy chcą mieć swoją stolicę. Arafat odrzucił wcześniejszy plan Clintona, dający Palestyńczykom tylko współkontrolę nad częścią arabskich dzielnic Wschodniej Jerozolimy.

Współpracownik Arafata, Tajeb Abdel-Rahim, zaprzeczył doniesieniom prasy izraelskiej, że uzgodniono niemal całkowicie wszystkie główne sprawy z wyjątkiem Jerozolimy. Abdel-Rahim powiedział, że wciąż nie ma porozumienia w takich kwestiach, jak granice, przyszość osiedli żydowskich na Zachodnim Brzegu Jordanu, bezpieczeństwo, gospodarka, powrót uchodźców palestyńskich, podział źródeł wody i Jerozolima. PAP, PS



serdecznie zaprasza na pokaz

**WYLEWEK  
SAMOPOZIOMUJĄCYCH  
ATLAS SAM i ATLAS TERPLAN**

Pokaz odbędzie się  
w dniu 26.07.2000 r., o godz. 10.00

w firmie BIMAT  
Rzeszów, ul. Wspólna 2

POKAZ POPROWADZĄ DORADCY TECHNICZNI  
FIRMY ATLAS PONADTO FACHOWE PORADY  
W ZAKRESIE OCIEPLEŃ BUDYNKÓW  
więcej informacji: tel. 017-852-44-05

Specjalna  
zniżka:

# 3000 zł\*

przy zakupie każdego samochodu Daewoo\*\*



\* w przypadku złomowania lub oddania Super kredyt wakacyjny: samochód dziś, pierwsza rata za 2 miesiące.

Dealerzy Daewoo zapraszają:

**DEBICA:**  
AUTOZBYT  
ul. Łatoszyn 214  
tel. 0-14/ 670-09-23

**JAROSŁAW:**  
MOTOZBYT  
ul. Elektrowniana 4  
tel. 0-16/621-77-65

**KROSNO:**  
MUM  
ul. Podkarpacza 16A  
tel. 0-13/ 436-88-99

**LEŻAJSK:**  
BIBMOT  
ul. Klaszorna 2  
tel. 0-17/ 542-02-10

**LUBACZÓW:**  
AUTO-CENTRUM  
ul. Techniczna 3  
tel. 0-16/ 632-60-06

**MIELEC:**  
BIBMOT  
ul. Drzewieckiego 1  
tel. 0-17/ 583-44-44

**PRZEMYŚL:**  
AUTO-CENTRUM  
ul. Zana 1  
tel. 0-16/ 678-26-10

**RZESZÓW:**  
AUTO-CENTRUM  
ul. Lwowska 6  
tel. 0-17/ 853-96-93

**RZESZÓW:**  
AUTO-CENTRUM  
ul. Rejtana 67  
tel. 0-17/ 865-47-64

**RZESZÓW:**  
MULTIMOTO  
ul. Handlowa 4  
tel. 0-17/ 854-01-21

**SANOK:**  
AUTO-CENTRUM  
ul. Krakowska 194  
tel. 0-13/ 463-12-87

**STAŁOWA WOLA:**  
AUTO-KOMPLEX  
ul. Niezłomnych 68  
tel. 0-15/ 842-07-36

**TARNOBRZEG:**  
AUTO-KOMPLEX  
ul. Sienkiewicza 135  
tel. 0-15/ 822-16-27



Reklama Dealerów Regionu Południowego  
WYBÓR Z PRZYSZŁOŚCIĄ  
Internet: www.daewoo.com.pl

Liczba samochodów i czas promocji ograniczone. Oferta nie może być łączona z innymi promocjami.



ANDRZEJ RAUS

IV Polonijny Festiwal Zespołów Folklorystycznych w Iwoniczu Zdroju zakończył się 22 bm. Wzięło w nim udział 12 zespołów z 10 krajów. W sumie ponad 400 młodych artystów zaprezentowało się sanatoryjnej publiczności. Zespoły wystąpiły także w innych miastach, spotykając się wszędzie z gorącym przyjęciem. Młodzi Polonusi wyrazili nadzieję, że wrócą jeszcze do Iwonicza lub już w „dorostych” zespołach przyjadą na festiwal rzeszowski. MJ

Zamiast sezonu ogórkowego w Domu Sztuki

## SZTUKA REFLEKSJI I KONTEMPLACJI

ANTONI ADAMSKI

**Drewno – ta żywa, pełna możliwości interpretacyjnych materia wzbogaca często w sposób nieoczekiwany moje intelektualno – artystyczne rozważania. Trzeba się jej poddawać, ale niezapamiętać, trzeba ją kochać, ale nie ślepo, trzeba ją wreszcie przetwarzać, ale mądrze – tak mówi o tworzywie swojej rzeźby Jerzy Fober.**



ARCHIWUM

absolwent szkoły Antoniego Kenara, uczeń prof. Stanisława Kulona, kontynuuje tradycję zakopiańskiego Liceum Sztuk Plastycznych. Widać ją w szacunku twórcy dla materii rzeźbiarskiej. Faktura drewna pełna jest głębokich spęknięć, które stają się integralną częścią kompozycji. Artysta eksponuje rysy i nierówności, gdy inni nadaremnie starali się je ukryć. Na powierzchni drewna widać świeże ślady dłuta. To dzieło sztuki w trakcie pracy, nie w pełni jeszcze gotowe. Autora inspirowały nie dokończone rzeźby Michała Anioła i Augusta Rodina, w których przedstawiana postać wylania się z materii, budząc się do życia. Nowością wprowadzoną przez polskiego rzeźbiarza jest przeniesienie doświadczeń mistrzów pracujących w kamieniu i brązie na drewno. Nawiązuje w ten sposób do wielowiekowej tradycji naszej snycerki.

W pracach Fobera obserwujemy pewien paradoks. Te nie do-

kończone, „stające się” na oczach widza kompozycje noszą ślady upływającego czasu. To zniszczona, przetarta polichromia (najczęściej w bieli) pewnej partii powierzchni drewna kontrastująca z jego surową fakturą. W ten sposób rzeźby te – zawieszane między przeszłością a teraźniejszością – nabierają wymiaru uniwersalnego: istnieją poza czasem. Tematy prac Fobera właśnie na taki wymiar zasługują. „Ostatnia wieczerza” to wyrzeźbiony z drewna stół, pokryty sfaldowanym obrusem (wykonany z tego samego tworzywa). Ten stół to ołtarz i grobowiec Chrystusa jednocześnie – jak zauważa Jacek Waltoś. Wokół stołu nie ma ani jednej osoby. Są tylko ślady obecności Zbawiciela i apostołów odcisnięte na przetartym płótnie, jak na chuście św. Weroniki. Widz może zbliżyć się

bez przeszkód do tego miejsca, uczestnicząc niemal fizycznie w Ostatniej Wieczerzy, bądź wyobrażając sobie cud Przeistoczenia.

Maria Magdalena jest skuloną w rozpacz (jak „Danajda” Rodina) postacią pokutniczą, o której przeszłości przypominają lakierowane paznokcie. Jej głowa nie zarysowana jeszcze przez twórcę zaczyna wylaniać się z surowego pnia drewna. „Kuszenie św. Antoniego” to pełna spękań figura przykucniętego pustelnika. Poszarpane drzewo w pełen wyrazu sposób mówi o jego losach, zaś lustro, w którym odbija się nieufornowana jeszcze przez artystę głowa świętego, może symbolizować pustkę psychy. „Upadły anioł” zastyl w nagłym ruchu. Zrzucony w otchłań spadł roztrzaskując czarne, masywne listwy. Drewno, z którego w przyszłości zbudowany zostanie krzyż Odkupienia?

Artysta nie daje klucza do swych prac, inspirowanych tematyką biblijną. Grzech, rozpacz, nadzieja (część zaledwie cieni nadziei), droga do odkupienia są motywami obecnymi stale w jego twórczości. Bohaterowie „Piety” i „Podniesienia” to zwykli ludzie, w których nie ma nawet cienia boskości. Obecna jest ona za to w znaku krzyża, na który składają się białe pasma, malowane na figurach „Piety”. Sztuka Jerzego Fobera budzi szacunek, bo wymaga od widza czegoś więcej niż zazwyczaj: refleksji i kontemplacji. ■

## „Kresy” Pióreckiego

**KRASICZYN. Niedawnemu Światowemu Zjazdowi Kresowian w Przemyślu towarzyszyło otwarcie w baszcie „Rycerskiej” krasiczyńskiego Zamku wystawy fotografii Jerzego Pióreckiego, ukazującej piękno polskich zabytków na Kresach szlacheckiej Rzeczypospolitej.**

Dziedzictwo Małopolski wschodniej i kresów powoli zatracą się w pamięci pokoleń. Ogromna liczba zabytkowych ko-

ściołów, kaplic, pomników, zamków, dworów i ogrodów uległa całkowitemu zniszczeniu. Nieliczne tylko obiekty zabytkowe, najczęściej już bez historycznego wyposażenia, z wielkim trudem zostały ocalone i odbudowane – pisze autor w folderze wystawy przyznając, że prezentowane zdjęcia były dokumentacją naukową z jego „ulubionych podróży z przyjaciółmi na Podole, Wołyn, wzdłuż biegu rzek Zbrucza, Smotryczy, Bohu, górnego Bugu, Dniestr i Dniepru”.

Jerzy Piórecki, profesor WSP w Rzeszowie (wykładowca dziedzictwa przyrody i kultury), jest znanym przyrodnikiem, twórcą wspaniałego ogrodu botanicznego (Zakładu Fizjografii i Arboretum) w Bolestraszcach oraz inicjatorem i współautorem projektu Turnickiego Parku Narodowego.

Wystawę „Kresy – Dziedzictwo” zorganizowała Galeria Agencji Rozwoju Przemysłu i Arboretum Bolestraszczyce.

JACEK BORZĘCKI

## Rozczytana gmina

Z danych statystycznych wynika, że co czwarty mieszkaniec gminy Lubenia jest czytelnikiem Gminnej Biblioteki Publicznej. Każda grupa wiekowa ma swoich ulubionych autorów i serie wydawnicze.

Wśród młodzieży dużą popularnością cieszą się serie „Nie dla taty, nie dla mamy...”, „Wokół nas”, „Ulica strachu”, „Przygody trzech detektywów” A. Hitchcocka, „Z Archiwum X” oraz książki L.M. Montgomery, E. Nowackiej, K. Ślesickiej, M. Fox, E. von Dänikena, D. Kootza, J. Carroll, P. Coelho.

Kobiety sięgają najczęściej po książkowe sagi E. Segala, D. Steel, L. Spencer, N. Roberts, a z literatury polskiej do pozycji Z. Kossak i J. Dobraczyńskiego. Wśród mężczyzn dużą popularnością cieszą się wydawnictwa z serii „Sensacje XX wieku” oraz książki historyczne, m.in. „Wielka ucieczka” J. Thorwalda, „Kremlowska księga zamachów” N. Zinkiewicza, „Imperium na kolanach” M. Kuleby. Dużą poczytnością cieszą się książki z zakresu psychologii, medycyny niekonwencjonalnej i ziołolecznictwa.

– Ilu czytelników, tyle gustów – mówi Alicja Warzybok, kierowniczka GBP w Lubeni, która na bieżąco wzbogaca i aktualizuje księgozbiór. Jest w czym wybierać. W zasobach bibliotecznych GBP znajduje się 15 124 pozycji. W 1999 r. na zakup książek czasopism wydano 20 376 zł. GBP w Lubeni, jeżeli chodzi o liczbę wypożyczeń i zakup nowych książek, znajduje się w pierwszej dziesiątce wśród 159 bibliotek publicznych działających na terenie województwa podkarpackiego. uk

## Landale w Mielcu

**Światowej sławy organista-wirtuoz Susane Landale wystąpi w niedzielę, 30 bm. w kościele pw. Matki Bożej Nieustającej Pomocy w Mielcu. Koncert odbędzie w ramach III Międzynarodowego Festiwalu Organowego.**

Artystka zaprezentuje utwory Clembaulta, Bacha, Francka, Pieme'a, Toumire'a i Viema. Susane Landale urodziła się w Szkocji. Muzyczną edukację i karierę rozpoczęła na Uniwersytecie w Edynburgu. Następnie studiowała pod kierunkiem wybitnego francuskiego organisty Andre Marchala. Jest laureatką wielu prestiżowych nagród. Nagrywa z najbardziej znanymi orkiestrami wielu krajów. Jest profesorem National Regional Conservatoire w Rueil-Malmaison i organistą w kościele Saint-Louis des Invalides w Paryżu.

Organizatorami koncertu jest Samorządowe Centrum Kultury w Mielcu i parafia Matki Bożej NP. Koncert rozpocznie się o godz. 20. Wstęp wolny. MJ

## BESTSELLERY

Księgarni „Spotkania”, Rzeszów, ul. Stowackiego 11.  
1. Dario Puzo „Omerta” (Wyd. Muza)  
2. Stephen White „Prywatna praktyka” (Wyd. Amber)  
3. Naresh Bhatia „Twarzą w twarz z Bogiem” (Wyd. Limbus)  
4. Swami Rama „Medytacja i jej praktyka” (Wyd. Limbus)  
5. Jain Pears „Którędy droga” (Wyd. Zysk)

## Ameryka z ciemniejszej strony

Stany Zjednoczone, czyli po prostu Ameryka, to bogaty kraj, który każdemu obywatelowi, a nawet emigrantowi stwarza ogromne możliwości. Taki stereotyp Ameryki egzystuje u nas od przeszło wieku, kiedy nasiliła się emigracja Polaków za ocean.

Właściwe barwy, kształty i porcje Ameryki starają się przywrócić ludzie pióra – pisarze i dziennikarze. Już Henryk Sienkiewicz, 122 lata temu w swych „Listach z podróży do Ameryki” kreśląc jej wizerunek, prócz ko-

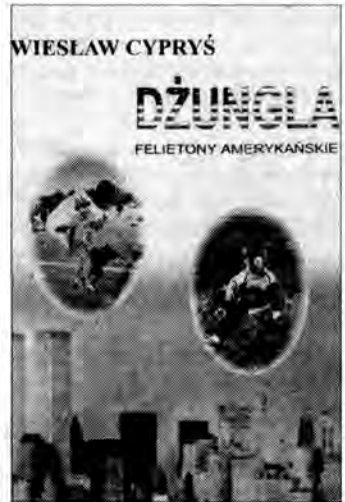
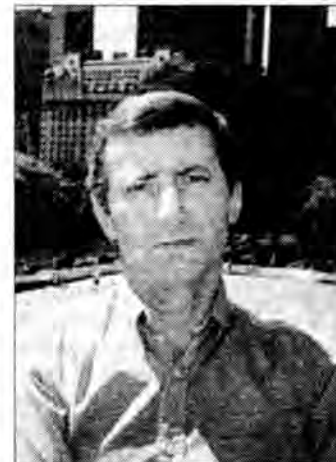

Wiele problemów – jak się okazuje – mamy wspólnych z Ameryką. U nas i za Oceanem kształcenie dzieci wymaga nadzwyczajnych wyrzeczeń rodziców, system ochrony zdrowia tu i tam jest niewydolny i kosztowny. Dawka przemocy w TV jest w Ameryce dużo większa niż u nas, ale ten problem jest nam nieobcy. Wspólną plagą jest narkomania. Podobnie gnębi nas, jak też Amerykanów nasilająca się przestępczość. Nie mamy tylko i na szczęście takich problemów rasowych i etnicznych, jakie nękają Amerykę.

Autor, choć przyjął za swój cel „odbrązowienie” Ameryki, to zarazem, może mimochodem, pokazuje też ją od jaśniejszej strony, jako kraj konsekwentnie przestrzeganej zasady wolności wypowiedzi i obywateli świadomych swych praw. System polityczny nie jest może idealny, ale jak powiedział Churchill, nikt nie wymyślił lepszego. „Z Ameryki należy czerpać wszystko, co najlepsze” – zaleca, ale nie można spoglądać na amerykańską rzeczywistość wyłącznie przez różowe okulary.

Niedawno wydał on w Rzeszowie ciekawą książkę: „Dżungla. Felietony amerykańskie”. „Pomiędzy okładkami tej książki znajdziesz Czytelniku – pisze – kilkadziesiąt felietonów, pokazujących głównie Amerykę z jej ciemniejszej strony. Wyszedłem z przekonania, że została już wyidealizowana i wychwalona”. W. Cypryś jest mistrzem w wyszukiwaniu i opisie plag nękających Amerykę.

Z felietonu zatytułowanego tak jak cała książka – „Dżungla” wylania się przejmujący i bardzo pośpejny obraz Nowego Jorku, największego miasta Ameryki, który też przoduje na liście przestępstw, w tym zabójstw i w narkomanii. „Miasto od dawna jest cywilizacyjną dżunglą, w której rządzą prawa buszu”. Dał autor przerażający obraz upadku etyki zawodowej i moralności wśród adwokatów amerykańskich, którzy wyszukując przeróżne kruczki prawne potrafią za ogromne pieniądze uwolnić swych bogatych klientów od odpowiedzialności za popełnione przestępstwa.

Wieloletni współpracownik polonijny „Poglądem” ukazującym się w Berlinie Zachodnim. W latach 1990 – 97 był korespondentem krakowskiego „Czasu”. Obecnie publikuje w nowojorskim „Nowym Dzienniku – Przeglądzie”, „Głosie Polskim” ukazującym się w Toronto w Kanadzie i w londyńskim „Orle Białym”. Pisuje do prasy krajowej i po angielsku do amerykańskiej.

KRZYSZTOF SZELIGA

Wieloletni współpracownik polonijny „Poglądem” ukazującym się w Berlinie Zachodnim. W latach 1990 – 97 był korespondentem krakowskiego „Czasu”. Obecnie publikuje w nowojorskim „Nowym Dzienniku – Przeglądzie”, „Głosie Polskim” ukazującym się w Toronto w Kanadzie i w londyńskim „Orle Białym”. Pisuje do prasy krajowej i po angielsku do amerykańskiej.

Wieloletni współpracownik polonijny „Poglądem” ukazującym się w Berlinie Zachodnim. W latach 1990 – 97 był korespondentem krakowskiego „Czasu”. Obecnie publikuje w nowojorskim „Nowym Dzienniku – Przeglądzie”, „Głosie Polskim” ukazującym się w Toronto w Kanadzie i w londyńskim „Orle Białym”. Pisuje do prasy krajowej i po angielsku do amerykańskiej.

VII Międzynarodowe Spotkania Poetów

## Wrzeczono 2001

**Stowarzyszenie Folklorystyczne „Majdaniarze” w Nowej Sarzynie ogłasza siódmą edycję konfrontacji poetyckich „Wrzeczono 2001” o zasięgu międzynarodowym.**

Uczestnicy konkursu powinni nadesłać po trzy utwory (w maszynopisie po pięć egzemplarzy), nigdzie dotąd nie publikowane oraz nieobowiązkowo, w dwóch egzemplarzach, wiersz o rodzinnej miejscowości autora.

Prace powinny być opatrzone imieniem i nazwiskiem oraz aktualnym adresem zamieszkania.

Ostateczny termin nadsyłania prac upływa 10 listopada 2000 r. Należy je kierować pod adres: Stowarzyszenie Folklorystyczne „Majdaniarze”, 37-310 Nowa Sarzyna, ul. Azalii Pontyjskiej 9, woj. podkarpackie (tel./fax 241-38-87).

Finał w dniach 28-29 stycznia 2001 r.

uk



Dzięki takim placom zabaw łatwiej żyje się w „blokowsku” Nowego Miasta

## WAKACJE NA TRZEPAKU

BEATA TERCZYŃSKA

**Dzieci na większych i starszych osiedlach Rzeszowa mają zwykle do dyspozycji sporą liczbę placów zabaw. Ich wygląd i stan techniczny zależy nie tylko od administracji ale również od kultury mieszkańców.**

Osiedle Kmity oferuje 25 przybłokowych ogródków z 28 piaskownicami, 19 huśtawkami wiszącymi, 22 huśtawkami tzw. ważkami, 19 zjeżdżalniami, 38 drabinkami, 2 koszami do gry. Dzieci i młodzież mogą też korzystać z kortu oraz boisk do siatkówki, koszykówki, piłki nożnej.

– Urządzenia muszą być okresowo przeglądane – mówi Tadeusz Bilski, kierownik administracji Osiedla Kmity. Gruntowne

kontrolę stanu technicznego odbywają się wiosną i jesienią. Oprócz tego administratorzy codziennie sprawdzają sprzęt i usuwają usterki. Większość konstrukcji na placach zabaw wykonana jest z metalu. W ocenie administracji są one trwalsze od drewnianych, dlatego chętnie je kupuje. Fundusze na nowy sprzęt czerpie się z czynszów. Kierownik administracji zapewnia, że na bieżące potrzeby pieniędzy wystarcza, ale gdyby znalazły się dodatkowe fundusze na place zabaw trafiłyby nowocześniejsze urządzenia.

Na brak pieniędzy przeznaczonych na zagospodarowanie miejsc zabaw dla dzieci i młodzieży nie narzeka również Tadeusz Ferenc, prezes spółdzielni Nowe Miasto. Na osiedlu znajdują się m. in. boiska sportowe do gry w piłkę no-

szą, w piłkę siatkową, kosze do koszykówki, stoły pingpongowe, stoły z szachami. Niedawno spółdzielnia zakupiła 6 zestawów dla najmłodszych, zwanych domkami, wykonanych z impregnowanego drewna. Pojedynczy domek kosztował od 8 do 15 tys. zł.

Spółdzielnia pomyślała także o młodzieży starszej, przeganianej z klatek schodowych. W miejscach odległych od okien, gdzie młodzi ludzie mogą grać w karty, hałasować postawiono tzw. grzybki, a obok nich grille.

Na Nowym Mieście gruntowny przegląd placów zabaw odbywa się wiosną, ale przynajmniej raz w tygodniu, pracownik spółdzielni sprawdza wszystkie urządzenia. T. Ferenc uważa, że potrzeba i wola ludzi decyduje o tym, co należy robić, żeby poprawić warunki życia w „blokowskich”

## Samochodem przez kładkę

Jeszcze w tym roku zostanie zmodernizowana i przystosowana do ciągów komunikacyjnych kładka na Wisłoku, łącząca ul. Wierzbową z Naruszewicza w Rzeszowie.

Nie znamy jeszcze terminu rozpoczęcia robót. Aktualnie czynimy starania o pozwolenie na budowę. W opracowywaniu jest także dokumentacja – mówi inspektor Zdzisław Wieczorek z Oddziału Inwestycji w Urzędzie Miejskim.

Wymianie ulegnie wierzchnia konstrukcja mostu. Do sześciu metrów poszerzona zostanie jezdnia, przystosowana dla ruchu samochodów osobowych. Będą również obustronne chodniki dla pieszych.

Przewiduje się, że cała inwestycja ukończona zostanie do końca listopada. Dotychczasowi użytkownicy kładki nie mają jednak co liczyć na przejścia awaryjne, chociażby w postaci mostu pontonowego. Pozostaje tylko most przy Lwowskiej, na zaporze albo kładka na Bulwarach – dodaje insp. Wieczorek. **uk**

## KONCERT, KONCERT...

Tom Horn

**Nowa elektronika, pomieszczenie ambientu, acid jazzu z transowo-house'owym bitem. Tę wybuchową mieszankę już dzisiaj usłyszymy w „Akademii” Klubie EB. Wystąpi Tom Horn.**

Grupa składa się z dwóch muzyków grających na instrumentach perkusyjnych, gitarzysty, skrzypaczki oraz muzyka obsługującego samplery i syntezator. Koncert rozpocznie się ok. godz. 23. Wcześniej zagra DJ. Electronic Disco. Na imprezę zaprasza Olimp Techno Power Energy Drink, który zadba o to, żeby każdy uczestnik skosztował energetycznego napoju po specjalnej cenie.

Zaproszenia czekają w naszej redakcji. By je otrzymać wystarczy zadzwonić dziś, w godz. 10 – 10.05, pod numer tel. 862-67-77. **gkr**

To warto wiedzieć

## Rachunek za gaz

Od 1 lipca Bank Polska Kasa Opieki SA i II Oddział w Rzeszowie za przyjmowanie wpłat od odbiorców gazu pobiera prowizję w wysokości 5 zł.

Bez dodatkowych opłat możemy natomiast w dalszym ciągu zapłacić w nim za energię elektryczną.

Nie wzięcie od nas więcej za gaz i światło, niż wynika to z rachunku, Bank Przemysłowo-Handlowy SA przy ul. Słowackiego w Rzeszowie i jego filie. Przypominamy, że nie zapłacimy również prowizji od rachunków regulując należności w kasach Zakładu Gazowniczego i Energetycznego. **uk**

Ośrodek Szkolenia Kierowców „Lider”  
KURSY PRAWA JAZDY  
kategorii A, B  
tel. (0-17) 854-45-55, Rzeszów  
0-601-146-410 ul. ks. Jajłowego 22 - II L.O.

Rzeszowskie radio  
**FAN FM**  
98.40 MHz  
...teraz już wiem

## SYGNAŁY CZYTELNIKÓW

Na wszelkie sygnały oczekuje dziś w Rzeszowie red. IWONA BALICKA w godz. od 14 do 16, tel. 852-27-52



## Nie wszyscy naraz

Mieszkańcy os. Kmity w Rzeszowie z zazdrością patrzą na równiutkie deptaki przy ul. Bohaterów, mając żal do drogowców, że zapomnieli o wykoślonych chodnikach przy ul. W. Stwosza.

Rzeszowskie ulice przebudowywane są w miarę posiadanych środków finansowych. A tych nie starcza na zaspokojenie potrzeb wszystkich użytkowników dróg. Ul. Bohaterów była niedawno przebudowywana, stąd ładne chodniki. Przyjdzie kolej i na W. Stwosza – mówią w Miejskim Zarządzie Dróg i Zieleni.

## Smosarska do naprawy

Sprawa ciągnie się od wiosny. Obiecywali, że już będą Smosarską naprawiać i cisza. Nie idzie przejechać przez te doły. Samochody się niszczą... – alarmował „N” zdenerwowany mieszkaniec dzielnicy Zalesie.

Jak nas poinformował Jerzy Młynarczyk, dyrektor Miejskiego Zarządu Dróg i Zieleni w Rzeszowie, wybrano już w drodze przetargu wykonawcę. Wkrótce drogowcy wkroczą z robotami na Smosarską.

## Przenieść taxi

Naprzeciwko Urzędu Skarbo-

wego przy ul. Podwisłocze w Rzeszowie znajduje się postój taksówek. Zgodnie z wywieszką mogą tam stać trzy auta. Sęk w tym, że taksówkarze oczekują na klientów w autobusowej zatoczce, utrudniając wjazd na przystanek wozom miejskiej komunikacji – twierdzi interweniujący Czytelnik. Sugeruje on, aby postój zlokalizować za przejściem dla pieszych.

W tej sprawie również rozmawialiśmy z MZDiZ. Dyr. Młynarczyk obiecał rozegrać sprawę.

## Żuk zawałidroga

Od lat przy ul. Starzyńskiego 11, na os. Baranówka IV w Rzeszowie stoi zdezelowany żuk, zajmując miejsce na przybłokowym parkingu – skarży się mieszkanka bloku. – Były interwencje w Straży Miejskiej, ale nie poskutkowało – dodaje.

Sprawa znana jest zarówno administracji oiedlowej Rzeszowskiej Spółdzielni Mieszkaniowej, jak i funkcjonariuszom SM. Aktualnie trwa procedura papierkowa. Administracja skierowała do właścicielki samochodu pismo o usunięcie warka w ciągu dwóch tygodni. Jeśli nie usunie, sprawą zajmie się SM.

Sygnały odbierała  
KRYSZYNA URBANEK

## Mammografia za darmo

Miejski Program Profilaktyki Raka Piersi „Niezapominajka II” został rozszerzony o kolejną grupę rzeszowianek, urodzonych w 1944 roku. Do końca tego roku z nieodpłatnych badań mammograficznych będą też mogły skorzystać panie z roczników od 1944

do 1950. Dodatkowych informacji udziela biuro pełnomocnika prezydenta miasta ds. zdrowia i opieki społecznej. Tutaj przyjmowane są również zapisy na badania. Telefon 853-43-83 czynny jest od poniedziałku do piątku w godz. od 12 do 15.30. **baja**

## WPADKI I WYPADKI

### Motorowa wywrotka

W niedzielę na drodze w Futonie 24-letni motocyklista stracił panowanie nad pojazdem. Pojazd przewrócił się, a mocno potłuczony kierowca trafił do szpitala. Ze wstępnych ustaleń wynika, że mężczyzna nie dostosował prędkości jazdy do warunków na drodze.

### Na pasówkę

10 tys. zł ukradł złodziej, który podczas weekendu włamał się do sklepu przy ul. Kochanowskiego w Rzeszowie. Złodziej wszedł do środka posługując się dopasowanym kluczem. Po penetracji pomieszczeń zabrał metalową kasetkę z pieniędzmi. **baj**

## Uwaga, remont!

Lato osiąga swój półmetek, a wraz z przemijaniem wakacji słabnie nasilenie liczby remontów prowadzonych na rzeszowskich ulicach.

Niemniej jednak w kilku punktach możemy natknąć się na pracujących drogowców. Wciąż prowadzona jest przebudowa ul. Hetmańskiej. Tutaj dobudowany jest trzeci pas ruchu, zmodernizowane zostają chodniki. Ponadto kierowcom radzimy omijać ul. Kraszewskiego. Tutaj z kolei trwa wymiana sieci wodociągowej, skutkiem czego część ulicy została rozkopana.

W tym tygodniu, jak poinformowano nas w Miejskim Zarządzie Dróg i Zieleni, mogą wystąpić również komunikacyjne utrudnienia na ul. Kopernika. **bar**

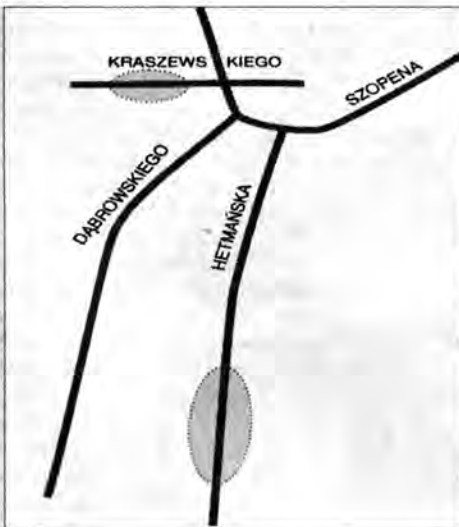

## Kolejowa niemoc

Zgodnie z rozkładem jazdy pociągów, który wprowadzono końcem maja, podróż na trasie Rzeszów – Kraków ma trwać mniej niż dwie godziny. Nie starczyło jednak pieniędzy na remont torów. Pociągi się spóźniają.

Planowane prace miały poprawić stan torowiska na niektórych odcinkach trasy z Krakowa do Rzeszowa. Umożliwiłoby to pociągom rozwinięcie większej prędkości i skrócenie czasu przejazdu. Z braku funduszy remontów nie ukończono przed wprowadzeniem

nowego rozkładu jazdy. Pociągi spóźniają się, jeżdżąc według czasu przewidzianego w starym planie. W czerwcu opóźnienia dochodziły do godziny. Po czasie przyjeżdżały nawet „ekspresy”. W tej chwili sytuacja jest niewiele lepsza.

Połączenie między stolicami Małopolski i Podkarpacia jest szczególnie popularne w okresie letnim. Na punktualność PKP liczą przede wszystkim osoby śpieszące się na „przesiadkę”. Tymczasem na spóźnialskich nie czekają pociągi ekspresowe i intercity. Wykupione miejscówki tracą wtedy ważność. Pasażerowi pozostaje je-

dynie prawo zwrócenia biletu i odzyskania pieniędzy. Niewielka to pociecha dla podróżnego, któremu na skutek kolejowej niemocy ucieka samolot lub prom.

Polskie Koleje Państwowe rozkład jazdy zmieniają zazwyczaj raz w roku, dostosowując go do potrzeb pasażerów i stanu infrastruktury kolejowej. Pomimo niustannego opóźniania się pociągów na trasie z Rzeszowa do Krakowa, PKP nie zamierza wprowadzić poprawek w planie jazdy.

– Prace remontowe trwają, myślę że zostaną ukończone już w sierpniu. Wtedy pociągi będą jeździły punktualnie – zapewnia Janusz Wnęć, pracownik działu marketingu rzeszowskiego oddziału PKP. **EWA CZAPKOWSKA**

Z naszych usług skorzystało już 100 000 osób!

**PROVIDENT**  
Polska

Działamy na rynku polskim od kilku lat i zajmujemy się udzielaniem pożyczek gotówkowych w domu Klienta

**POŻYCZKA**  
**w 48 godzin**

- W domu Klienta
- Dogodny system spłat
- Brak ukrytych opłat
- Bez zyrantów

Szczegółowe informacje: (0 17) 853 64 44

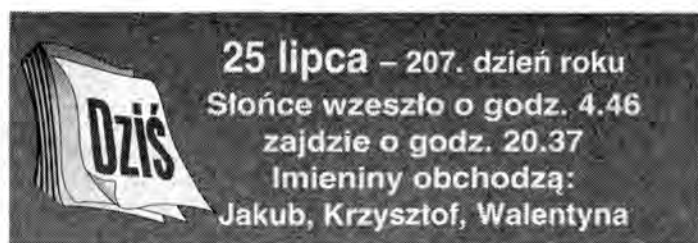

**Urodzeni 25 lipca** zawsze wiedzą, czego chcą. Wytyczają sobie cel i uparcie do niego dążą. Nie stosują jednak zasady „uświęcających środków”. Posiadają niewiele przyjaciół, ale za prawdziwych.

**JAKUB** – imię takie nosił apostoł, który wraz z bratem Janem poszedł za Jezusem. Z rozkazu Heroda Agryppy został skazany na ścięcie mieczem. Dzisiejszy solenizant jest mężczyzną energicznym, który nie znosi próżnowania i chętnie zdobywa nowe umiejętności. Szczęśliwy kolor: niebieski. Zwierzę: koń.

**WALENTYNA** – w języku łacińskim *valens* znaczy: silny, mocny. Kobieta nosząca to imię należy do osób zdecydowanych. Silny charakter pozwala jej znosić życiowe niepowodzenia bez tragizowania. Wie, że cienie i blaski wpisane są w los każdego człowieka. Kolor: niebieski, zwierzę: słoń.

#### CYTAT NA DZIŚ:

Każdy powinien dążyć do zbawienia na swój sposób.

Fryderyk Wielki

#### POZNAJ SIEBIE

## Trenowanie motywacji



Od kilkudziesięciu lat eksperci na całym świecie zastanawiają się, jak zwiększyć efektywność pracowników. Co bardziej motywuje do pracy: pieniądze czy pochwały? Należy straszyć karami czy obiecywać premie? Przeprowadzono wiele eksperymentów. Wśród nich jeden szczególnie interesujący.

W pewnej brytyjskiej firmie poproszono kilkudziesięciu urzędników o wykonanie dosyć nudnej pracy. Mieli przez cztery tygodnie przychodzić do biura godzinę wcześniej i sprawdzać w aktach dane. Wszystkich poinformowano, że dodatkowa praca nie jest obowiązkowa, ale „uczestnictwo byłoby mile widziane”. Po miesiącu połowa urzędników otrzymała wysokie premie, zaś drugiej połowie nie zapłacono nic. Następnie wszyscy zostali poproszeni o wypełnienie ankiety, w której pojawiły się między innymi takie pytania: „Czy jesteś zadowolony ze swojego stanowiska?”, „Dlaczego pracujesz właśnie w tej firmie?”, „Dlaczego zdecydowałeś się przychodzić o godzinę wcześniej?”.

Wyniki zaskoczyły wiele osób. Okazało się, że urzędnicy, którym nie zapłacono, twierdzili, że są bardzo zadowoleni ze swojej pracy. Na ostatnie pytanie odpowiedzieli: „Zgłosiłem się, ponieważ cenię swoją firmę”, „Dla dobra firmy warto się czasem poświęcić”. Natomiast ci, którym zapłacono, pisali szczerze: „Liczyłem na premie”, „Zrobiłem to dla pieniędzy”.

Inne eksperymenty przynosiły podobne wyniki. Psycholodzy postawili zatem wniosek, że wysoka nagroda, zwłaszcza pieniężna, nie zwiększa zbytnio motywacji, szczególnie u tych osób, które lubią swoją pracę. Na potwierdzenie przytaczano wypowiedzi wielu znanych i spełnionych zawodowo osób: „Tworzę z potrzeby serca”, „Pieniądze nie mają znaczenia”,

„Najważniejsza jest wewnętrzna satysfakcja”. W licznych artykułach dla pracowników radzono, by nie „psuli” swoich podwładnych wysokimi premiami i podwyżkami. „Symboliczna nagroda znacznie lepiej rozwija zdrową motywację” – pisano i w niejednej firmie szefowie stosowali się do tych rad.

Dopiero całkiem niedawno okazało się, że podobne twierdzenia nie są do końca prawdziwe. Powtórzono opisany powyżej eksperyment, ale tym razem nie przono o wypełnienie ankiety, tylko filmowano urzędników ukrytą kamerą. Ci zaś, nieświadomi niczego, wcale nie wyrażali się o firmie sympatycznie. „Rzucam tę pracę. Nie warto tyrać dla oszustów”, „Tyle zarwanych ranków, a niech ich...”, „To niesprawiedliwe, żeby tak naciągano ludzi”. Zawiedzeni pracownicy stali się mniej wydajni, częściej wychodzili na papierosa i popełniali więcej błędów. Byli też mniej uprzejmi wobec kolegów, zwłaszcza tych, których nagradzano premią. W wielu krajach przeprowadzono również inne ankiety (tym razem anonimowe). Większość osób przyznała, że pracuje głównie dla pieniędzy. Nawet ci, którzy szukają w pracy innych wartości (np. samorealizacji), pragną godnie zarabiać. Ale ponieważ nie wypada mówić tylko o pieniądzu, co sprytniejsi deklarują: „Pracuję dla dobra firmy”, „Liczy się przede wszystkim rozwój zawodowy”. Jeśli o pracę trudno, niezadowolony z zarobków bardzo rzadko się na szczytę. Wolą chwalić firmę, a po cichu odbić sobie straty.

Niestety, wielu pracodawców w Polsce nadal stosuje regułę „minimalnej nagrody”. Przeprowadzone badania pokazują, że ponad połowa Polaków nie otrzymuje dodatkowego wynagrodzenia za nadgodziny. Czy można coś na to poradzić? O tym za tydzień.

IZABELA SOWA



ANDRZEJ KOZICKI

Obecność mężczyzny daje kobiecie poczucie bezpieczeństwa

## TATA NA PORODÓWCE

EWA CZAPKOWSKA

Porody rodzinne do niedawna znane były jedynie z amerykańskich filmów. Dziś coraz więcej szpitali umożliwia mężczyznom udział w narodzinach dziecka.

Rzeszowskie szpitale na oddziałach porodowych gościły pań już dziewięć lat temu. Z roku na rok coraz więcej par decyduje się na wspólne



Ojciec powinien uczestniczyć w życiu dziecka od pierwszych chwil po jego urodzeniu.

#### COŚ NA ZĄB

## Letni deser

Deser kojarzy nam się z obiadem niedzielnym, kiedy rodzina ma więcej czasu dla siebie i może posiedzieć przy stole kilka chwil dłużej, albo kiedy przyjdą goście i biesiada się przedłuża.

Letem nie smakują nam ciężkie torty nadziewane tłustym kremem; chętniej sięgamy po bogate zasoby owoców, sporządzając z nich pyszne salatkę, albo klasycznie podane owoce: w sosie wani-

licznym, czekoladowym czy albo zapomnianym już dzisiaj – szodony, który warto przypomnieć.

Oblewamy nim gruszki, jabłka albo brzoskwinie obrane ze skórki i ugotowane w wodzie z dodatkiem cukru (na litr wody ok. pół szklanki cukru), uważając, by się nie rozpadły. Tak przygotowane owoce można też obłożyć lodami albo bitą śmietaną. Polane sosem, staną się jednak deserem trącającym myśzką, przypominającym dzieciństwo gościom w pewnym wie-

godniu. Obejmują dwie godziny wykładów i ćwiczeń, prowadzonych przez lekarzy pediatrów, ginekologów, położne i psychologów. Na zajęciach teoretycznych poruszane są zagadnienia dotyczące rozwoju i pielęgnacji dziecka, trybu życia ciężarnej, roli ojca i porodu. Podczas ćwiczeń praktycznych przyszłe matki uczą się technik oddechowych, sposobów relaksacji.

Na wspólny poród decyduje się po kursie większość par. Mężczyzna nie może w nim uczestniczyć, jeżeli w trakcie porodu wystąpią komplikacje. Rodząca i jej partner mają zapewniony osobny pokój.

Zdarza się, że mężczyzna uczestniczący w porodzie nie wytrzyma napięcia. Kilku tatusiów zemdlało, przerażonych krzykami żon, widokiem dziecka – mówi Artur Slowik, ginekolog ze Szpitala Miejskiego w Rzeszowie.

Zdaniem psychologów, poród rodzinny umacnia więzi pomiędzy partnerami. Kobieta wydająca na świat dziecko czuje wsparcie ze strony mężczyzny. Jego obecność daje jej poczucie bezpieczeństwa.

Przez cały czas porodu mąż był przy mnie. Pomagał mi psychicznie i fizycznie. Wspólny poród to niesamowite przeżycie. Cieszę się, że mogliśmy razem uczestniczyć w narodzinach córki – wyznaje Daria.

#### Wakacje na wsi

Wiejskie dzieci nie wyjeżdżają w lecie na wakacje, bo na opłacenie obozu czy kolonii nie stać najczęściej ich rodziców, z coraz większym trudem utrzymujących się z gospodarki rolnej. Zostają w domach. Przeważnie tylko maluchy mają wtedy czas na zabawy. Starsze dzieci pomagają rodzicom – w domu, gospodarstwie, ogrodzie, polu. Im więcej mają lat, tym cięższe muszą wykonywać prace. Prawie wszystkie zajmują się zbieraniem jagód, grzybów, leśnych owoców i to nie tylko dla siebie, lecz również na sprzedaż, by mieć parę groszy na własne potrzeby oraz pomóc rodzinie. Wakacje na wsi jawią się radośnie tylko mieszkańcom i to tym, którzy nie mają rolniczych rodzin i pojęcia o ich problemach.

ek

#### SMAKI I ZAPACHY

## Ketchup na wszystkie okazje

Ponad 90 proc. Polaków przyznaje się do używania ketchupu. Jemy go już tyle, że w tej konkurencji zajmujemy trzecie miejsce w Europie – po Wielkiej Brytanii i Niemczech. Popularność tego pomidorowego sosu zwiększyła się u nas razem z modą na grillowanie.

Ketchup kojarzony jest z Ameryką i słusznie, ponieważ razem z kuchnią amerykańską podbił świat. Amerykańska internetowa książka kucharska podaje aż 269 przepisów, w których użyto ketchupu jako dodatku lub przyprawy (w polskiej takiej książce jest 110 przepisów z ketchupem). Jednak ojczyzną tego sosu nie jest Ameryka, lecz Anglia, do której ketchup przywędrował z kolonii i to w zupełnie innej wersji. Jego nazwa pochodzi od malajskiego słowa „kecap” oznaczającego korzenny sos rybny. W dziewiętnastowiecznej kuchni angielskiej ketchupem też nie nazywano sosu pomidorowego, bo go wtedy jeszcze nie było, lecz przeróżne zimne sosy, np. pieczarkowy, ostrygowy, orzechowy. Pomidorowy pojawił się później.



Obecnie jest to najpopularniejszy sos świata. Firma Hellmanns, która produkuje go w dwóch wariantach smakowych: łagodnym i pikantnym, robi ketchupy z wyselekcjonowanych dojrzałych pomidorów, tak, by miały one intensywny smak i głęboki kolor. Nie ma w nich sztucznych barwników ani konserwantów, a okres przydatności do spożycia wynosi 10 miesięcy.

Amatorzy ketchupu zwracają przede wszystkim uwagę na jego smak. Tak przynajmniej wynika z badań, jakie na zlecenie firmy Bestfood przeprowadził instytut Pentor. Na drugim miejscu kupujący wymienili konsystencję i kolor. Powinien więc mieć wyraźny pomidorowy smak i czerwony kolor oraz być na tyle rzadki, by łatwo go było wydosłać z butelki i jednocześnie na tyle gęsty, by nie spływał z potraw.

Moda na grillowanie spowodowała, że ketchup stał się popularny przez cały rok. Parówka czy kotlecik z różną smażoną po prostu inaczej, gdy są polane ketchupem.

#### RADY ZE STAREJ SZUFLADY

■ Czosnek jest starym, wypróbowanym środkiem na leczenie skórnych wyprysków. Trzeba wycisnąć z niego sok i regularnie smarować nim krostki, a powinny zniknąć bez śladu.

■ Na rozszerzone naczynka krwionośne polecane są zimne okłady z odwaru szalwii albo rumianku. Trzeba też w codziennej diecie uwzględnić sok cytrynowy. Rutyna znajdującą się w owocach cytrusowych działa obkurczająco na rozszerzone naczynka.

■ Zrogowaciałą skórę na stopie powinien zmiekczyć plasterki cebuli, który należy przyłożyć do bolącego miejsca na noc. Rano twarzą skórę usunie się bez wysiłku.

HALINA





## AUTO-MOTO SPRZEDAŻ

II III „AUTOSZYBY” + szyberdachy. (0-17) 863-63-44. Sprzedaż - montaż. Rzeszów, Skubisza 3 (Baranówka).

!!! „AUTOSZYBY” (0-17) 863-68-70 - sprzedaż - montaż - klejenie - przyciemnianie. Profesjonalny serwis „HANESCO” Rzeszów, Warszawska 44.

I Autoszyby - sprzedaż, montaż, Lubelska 22, Rzeszów, 863-43-87.

(0-17) 853-48-04 - haki holownicze, tłumiki, części do przyczep, Niewiadów, Knott, Alko.

126P (1993). (0-17) 852-23-08.

126P (1993). Rzeszów, (0-17) 873-04-26, po 16.00.

126P (995 zł): 857-82-20.

AUDI 100 2.0, 1993, Golf III 1.9 turbodiesel combi, (0-17) 855-42-64.

AUTOALARMY - radiolodowczarce, Warszawska 44c, 863-43-62.

AUTOGAZ - 863-33-52.

AUTOGAZ - Jarosław, 623-08-08.

AUTORZECZONAWCA: identyfikacja, wyceny maszyn. Ekspertyzy: powypadkowe, legalność używanych. 0-602-371-012.

C-15, pięciosobowy, 0-603-325-942.

C-330, (0-17) 744-36-26, sprzedam.

C-330, C-328, C-360, C-3603P, T-25, MF-255, MTZ z przednim napędem, kombajn Bizon, ziemn. „Anna”, Orkan beczkowiec, dmuchawy, kosiarzki, prasy zbierające, przyczepe, rozrzutniki, siewniki, kopaczki elewatorowe, cyklop, przyczepe zbierające. Sprzedaż ratalna bez poręczy, Kamionka 323, (0-17) 221-61-81.

CIĄGNIK „Sam” S-15. Raclawówka 30.

CIĄGNIK Sam, mały, grubościówka, przyczepka, tanio sprzedam, Gniewczyzna 197, Dzierża.

CIĄGNIK własnej konstrukcji, Robur. (0-16) 671-66-67.

ETZ 150 E, dobry stan. 863-54-12.

FIAT 126p el, 1996 r., 38 tys., cena 6.200, (0-16) 648-84-23.

FIAT 126p, 1996 r., tel. (0-17) 772-24-66.

FORD Escort 1.3 (1995), biały. 852-92-26, po 18.00; 0-606-765-797.

FORD Mondeo 1.8, 1995, (0-16) 642-41-84.

FORD Mondeo 1.6, 1997, 857-44-18, 0-602-128-109.

FORD Transit, 1991. (0-17) 226-52-07.

FSD 125p (1990) - 0-604-312-807.

FSD 1500 (1983) - tanio! Stan techniczny dobry, uszkodzone drzwi. Tel. (0-17) 855-20-47.

GOLF II, 1.6 turbo (1986 r.) - 11.500. Tel. (0-17) 862-30-82.

HONDA CRX 1.6, sport, 1990, (0-17) 871-46-38.

HONDA Civic, 1.4, 5-drzwiowa, salonowa (X 1997). Tel. 0-602-110-445; 226-10-20, po 18.00.

HYUNDAI Accent, 1500 GLI (1996). Tel. 0-502-625-522; po 18.00 - (0-17) 857-41-93.

KLIMATYZACJA. 0-605-436-648.

KOMBAJN - Bizon. Części nowe - 50 proc. Tel. (0-17) 229-68-74, kom. 0-602-363-279.

KOMIS TELEFONÓW GSM

PARAPETY ZEWNETRZNE

DOCIEPLENIA TERANOWA BAUMIT

DOCIEPLENIE BUDYNKÓW

wypożyczalnia samochodów

OKNA I DRZWI PCV DREWNO I AL

OKNA I DRZWI Z PCV I ALUMINIUM

BRAMY GARAZOWE

KOSTKA BRUKOWA

KOMPLET naprawczy - Skoda 105. Tel. (0-17) 852-22-02, po 19.00.

KONCESJONER Renault, Rzeszów - Przybyszówka, tel. 862-83-87, 0-502-351-700 - sprzeda okazjnie używane Megane i Megane Coupe oraz ze specjalnym rabatem: nowe Clio, Twingo, Classic, Kangoo.

KONSERWACJA samochodów, licencja Rust Check Kanada. Rzeszów, Reymonta 3. Tel. (0-17) 853-48-05, 229-98-46.

KOPARKOŁADOWARKA U2S050, Jamana, 4x4, 1992, Ostrówek ładowarka HON050, ETC202. (0-15) 811-01-97.

LUBLIN II, 1998, furgon, 1100 kg, 49.000, faktura. (0-16) 621-68-85.

MAN - 1984 r., z przyczepą - 29.000 zł, 0-606-196-189.

MAZDA 2.2 D - sprzedam, zamienię. 0-606-196-189.

MERCEDES C-180 (1995), pełne wyposażenie. Raty. Tel. 856-34-35, 0-602-497-411.

MERCEDES MB. Przemysł, 0-604-240-639.

MOTOCYKL Suzuki, 1994, (0-17) 852-20-97.

MULTIFARB Sp. z o.o. sprzedaje samochód Lublin ciężarowo-osobowy, 3-letni. Kontakt: tel. (0-17) 850-41-10, 850-41-02.

OPEL Corsa, 1988 r., tel. 0-602-407-552.

OPEL Record combi (1982), instalacja gazowa. 0-602-871-206.

PEUGEOT 405 TDI, 1992 rok. (0-17) 227-82-61.

PILNIE 126p (1985), tel. 85-71-735.

PILNIE Opel Kadett, 1981, (0-13) 444-57-51.

PILNIE Opel Kadett, 1.4 (1991). Tel. (0-17) 855-12-11.

PILNIE! Fiat Punto ELX 75 (1996), przebieg 46.000, pełne wyposażenie. Cena 20.000. Tel. po 20.00 - 862-92-68.

POLONEZ (1990) - 856-84-39.

POLONEZ (1992), 1.5. (0-17) 745-41-25.

POLONEZ 1.6i, 1993, sprzedam lub zamienię na ciężarówkę, plug B 200, Forznit 5-skiobowy. Szówsko 459, tel. (0-16) 622-35-96.

POLONEZ Caro, 1992 r., rozrzutnik obornika, jednoosiowy, tel. 277-37-57.

POLONEZ Caro, 1.6 (1996), stan bdb, 15.500 km. Ostrów 37 k. Rzymna. (0-16) 628-26-73.

POLONEZ, 1990, 851-46-54.

PRZYCZEPA D-83, izoterma; 0-603-926-114.

PUNTO SX, 1996, tel. 853-30-64.

RENAULT 19, 1993, Skoda 105L, 1987, (0-17) 225-53-80.

RENAULT 21 1.7, 1988. (0-15) 842-52-40, 0-604-837-340.

RENAULT Traffic 1.4, 1994, zasilany gazem + hak + 7 osób, 17 tys., (0-17) 745-44-05, 0-605-393-899.

SEAT Toledo, 1.8 - 16V (1992), ABS, klimatyzacja - 18.000; 0-602-183-148.

SKODA 440, po remoncie, na części, tel. (0-17) 865-41-93.

SKODA MTS + przyczepa. Tel. (0-17) 772-50-23.

SPRZEDAĆ Cinquecento 704, 1998 r. Tel. (0-13) 442-00-88.

SPRZEDAĆ VW Golf III, 92 rok. Tel. 0-604-467-772.

SPRZEDAĆ Żuk diesel, izoterma, 1992 r., tel. 0-602-795-838, (0-17) 772-63-70.

SPRZEDAĆ tanio Polonez 88, 0-604-811-737.

SPRZEDAŻ na raty: C-330, C-360, MF255, T-25, Zetory, kombajny Bizon Z-056. Duży wybór, kłapczyca 33, (0-14) 611-84-84, 0-602-517-684.

STAR 200, 1982 r., skrzyniowy, sprzedaż, zamiana. 0-606-196-189.

STAR 200, ciągnik Farnot - pilnie. (0-84) 685-11-75.

T-25 - 5.000 zł; C-328, C-330 - 6.000 zł; C-360; „Sam”: 7, 10, 15, 18; części zamienne (gotówka - raty) - sprzedaż. Wola Dalsza 357 A, koło Łańcuta. Tel. 225-71-69.

VW Golf, 1.6 (1991). (0-17) 221-71-09.

VW Golf, 1.8 (1996). Tel. 853-61-90.

VW Bus, 1978, 0-603-772-752.

## AUTO-MOTO KUPNO

!!! (0-15) 846-39-91, 0-602-787-506 - samochody powypadkowe.

(0-17) 583-72-33, 0-604-614-663, uszkodzona, powypadkowe - skup - sprzedaż - gotówka.

POWYPADKOWE. (0-17) 871-65-78.

SAMOCHOODY powypadkowe. (0-15) 846-41-75, 0-601-916-717.

## KUPNO

„ATOL” - każdą ilość makulatury. Rzeszów, ul. Podkarpacka 15 „a”, tel. 852-36-30.

KUPIE świeczniki do pianina, tel. 852-09-66.

SKUPIJĘ orzechy, tel. (0-17) 863-63-00.

UŻYWANE europalety kupię, 6 zł / szt., (0-17) 863-49-80, 81.

## SPRZEDAŻ

BETONIARKA, mieszarka pozioma, wózek widłowy: 863-46-78, po 16.00.

CEGIELNIA „Łańcut”, cegła dziurawka, modułowa, pustaki, tel. 225-24-67.

CEGIELNIA Nienadówka oferuje cegłę pełną, dziurawkę, transport, (0-17) 772-97-69, 772-52-62.

CEGIELNIA Rakiszawa - oferuje cegłę pełną, dziurawkę. 226-17-40, 0-90-378-350.

CEGIELNIA Trzebuska posiada w sprzedaży ekologiczną cegłę pełną, dziurawkę. Transport. 772-90-04.

CHOW - chow szczeniąt. (0-65) 538-85-00.

GARAŻE - blaszane ocynkowane, najwyższej, najtańszej. KONTUR, (0-13) 436-89-75, 0-606-959-084.

GARAŻE blaszaki - 1.250 zł. Transport, montaż. 0-90-314-885, (0-41) 263-27-42.

KASY fiskalne. 0-602-386-793.

KLARNET „Selmer”. (0-17) 276-19-09.

KONTENER na paliwo, o poj. 14.000 l. Wiadomość - (0-17) 242-87-73, 242-78-62.

KOSTKA granitowa, 0-602-719-485.

LADY sklepowe, witryny chłodnicze. (0-15) 842-52-40, 0-604-837-340.

OKAZJA! Niemieckie wyposażenie do sklepów spożywczych i supermarketów, (0-12) 285-15-11, pon. - pt. (8.00 - 16.00).

PIEC parowy sprzedam, tel. (0-13) 422-08-18.

PILNIE - pustaczarkę kroczącą. (0-13) 461-81-34.

PILNIE! Ściągarkę wyważarkę do samochodów osobowych, (0-17) 773-09-95.

PRASA do stomy, kombajn „Bizon” z sieczkarnią. (0-17) 772-16-41 (20.00 - 22.00).

PUSTAKI żużlowe - tanio; 871-76-42.

ROTTWAILERY rodowodowe. 0-606-117-927.

ROZRZUTNIK 1-osiowy (2.500), kopaczka elewatorowa (1.000), C-330 (9.500): 745-70-50.

SCHODY ażurowe, zabiegowe, (0-16) 648-77-85.

SNOPOWIĄZKA - tanio! (0-17) 229-51-93.

SPRZEDAM beloniarkę 50 l. (0-16) 621-19-22.

SPRZEDAM grę Play - Station. Tel. 225-70-87.

SPRZEDAM tanio komplet stołowy antyk, masyżny do łodów włoskich z częściami zamiennymi. Wynajmij lokal 40 m kw., pasaż - dół, (0-17) 586-36-53.

STACJE przenośne do napełniania freonem, mały remont - okazja, 0-604-287-837.

SZTACHETY. Tel. (0-17) 856-11-25.

TANIO szkło, kształtowniki stalowe, laminat, frezy. 871-75-90.

TARCICA, kantówka (konservacja). (0-17) 856-08-91, 0-602-316-949.

WÓZEK inwalidzki (nowy). (0-17) 744-13-08.

WYPOSAŻENIE siłowni - tanio, (0-17) 852-20-97.

ZBIORNIK na paliwo (8.200 l) - 0-603-926-114.

## LOKALE

(0-17) 862-65-16 „ARKADA”. Kawalerka dla studentek. Garaże, lokale - Baranówka, do wynajęcia.

65 m kw. (dawna Baza) do wynajęcia. Słazica 15b. (0-17) 854-92-55, 0-602-375-125.

852-88-05, „ZIMOWIT” - Nieruchomości. Zgłoś telefonicznie wynajem/sprzedaż.

853-32-70 „AS”. Kwatery studenckie - mieszkania.

854-58-86, GIERGIEL: specjalizacja lokale.

854-58-86, GIERGIEL - bogata oferta mieszkań.

ATRAKCYJNE lokale do wynajęcia. 850-59-80.

DO wynajęcia dwupokojowe - 53 m kw. Rzeszów, 855-20-13.

DO wynajęcia dwupokojowe w Rzeszowie, tel. 862-57-82.

DO wynajęcia lokal handlowy - Rzeszów, plac Kilińskiego 5.

DO wynajęcia mieszkanie, 37 m kw., Rzeszów (centrum, ul. Marszałkowska). Tel. 851-77-92, po 15.00.

DO wynajęcia niezależny pokój dla 2-3 osób. 873-05-34.

EMERYTKA wynajmie pokój starszej osobie, kulturalnej, samotnej, bez kłamstw. Niezależnie możliwość otrzymania M-3 za drobną pomoc, dorywczą opiekę. Rzeszów, 856-79-27.

EURO BON - wynajmie magazyn 800 m, pomieszczenia biurowe w Rzeszowie. Tel. (0-17) 858-11-22, pl. Kilińskiego 6.

IWONICZ Zdrój I Do wynajęcia komfortowe mieszkanie na okres od kilku do kilkunastu dni. Tel. 0-604-721-532.

„KRAMM” - licencjonowany pośrednik, Helmańska 9; 852-47-81.

LOKAL handlowy, 36 m kw., do wynajęcia, Rzeszów, ul. Helmańska 67, tel. 854-12-88.

LOKALE na biura, gabinety, cichą produkcję, tel. 863-06-99.

MAGAZYN 100, 200, 400 m, Jasło, 446-28-52.

„MARKA”, 852-33-94 - kupno, sprzedaż, wynajem.

MIESZKANIE 3 - pokojowe do wynajęcia w Stalowej Woli. 0-502-105-852.

ODSTĄPIĘ - sprzedam stoisko z kwiatami sztucznymi, dewocjonaliami (Domar, Zygmuntołowska), tel. 853-95-12, do 17.00.

PILNIE poszukujemy lokalu w centrum Rzeszowa. „CERTUS”, 852-70-04, 0-606-324-950.

POKÓJ w samodzielnym mieszkaniu - do wynajęcia. 853-01-61, wieczorem.

POMIESZCZENIA biurowe do wynajęcia, przemysłowa dzielnica Rzeszowa. Tel. 862-01-73.

SPRZEDAM mieszkanie własnościowe, 64 m - Łańcut, (0-17) 225-46-61.

SPRZEDAĆ po okazjnej cenie sklep odzieżowy Defekt, w Rzeszowie, z towarem i wyposażeniem, 0-602-380-093.

WŁASNOŚCIOWE, 48 m kw., Będziemyśl, 745-34-04.

## LOKALE KUPNO

853-69-13, GIERGIEL: pilnie kupię kawalerkę.

854-58-86, GIERGIEL: kupię mieszkanie, osiedle Dąbrowskiego.

MIESZKANIE - 852-92-18, 0-601-504-849.

POSZUKUJĘ do wynajęcia mieszkania 1 - lub 2-pokojowego z telefonem, w Rzeszowie. Tel. 0-605-953-701.

SPRZEDAŻ i wynajem mieszkań w centrum Jarosława (ulga budowlana), (0-16) 621-32-79.

SZUKAM do wynajęcia mieszkania, lokale - „KWAŚNIAK”, 853-80-08.

WYNAJMĘ kawalerkę w Rzeszowie. Tel. (0-15) 842-13-90.

ZAMIENIĘ mieszkanie spółdzielcze, czteropokojowe na dwa dwupokojowe, Rzeszów, 862-32-59.

Zamieszkanie w Rzeszowie. Tel. 852-47-81.

Zamieszkanie w Rzeszowie. Tel. 852-47-81.

PRYZMAT - Gospodarstwa - Kurkowiec k. Przemysla 5.4 ha dom + zabudowania - 125.000, Orly k. Przemysla 1.5 ha + zabudowania. (0-16) 678-67-69, 670-15-09.

SPRZEDAM dom w Przeworsku, tel. (0-16) 648-28-59.

SPRZEDAM działki budowlane Jaroslaw - Pogodna, 0-605-046-933.

SPRZEDAM wynajmę w Mielcu lokal usługowy kawiarnię, działkę przemysłową, ul. Kościuski, 0-603-776-251.

SZEREGÓWKĘ z garażem w Jarosławiu sprzedam (ulga budowlana). (0-16) 621-32-79.

TANIO dom w stanie surowym, w Dębicy. (0-13) 446-59-48.

NIERUCHOMOŚCI KUPNO

850-59-80, „GIERGIEL”, poszukujemy mieszkań, domów, lokali.

DZIAŁKI budowlane - Rzeszów i okolice. „CERTUS”, 852-70-04, 0-606-324-950.

USŁUGI

!!! - 857-70-35. Naprawa telewizorów. (0-17) 863-23-92, 0-605-038-295. Całodobowy serwis RTV.

!!! Kominki, wkłady kominkowe: wykonawstwo, sprzedaż. Bramy na pilota. Tel. (0-17) 221-93-91, 0-604-666-057.

(0-17) 853-38-63 - pralki, lodówki, miksery.

(0-17) 857-38-77, naprawa pralek, lodówek.

(0-17) 862-62-37 - naprawa pralek. Najtaniej!

856-95-14, centralne ogrzewanie, montaż, sprzedaż.

856-95-14, naprawa piecyków łazienkowych.

857-30-36 - Instalacje sanitarne, grzewcze.

863-16-53. Naprawa telewizorów.

ANTENY, Polsat 2 cyfrowy, „Wizja” TV, Cyfra+, 871-36-66, 0-801-148-662.

AUTOARMY, 862-40-48.

AUTOARMY - radioodtwarzacze, Warszawska 44c, 863-43-62.

BIURO Rachunkowe „PEGAZ” (licencjonowane) - 852-66-15, Marszałkowska 15.

BIURO Rachunkowe (licencja) - 856-61-32; Wyspiańskiego 33.

BUDOWY, remonty, docieplenia, 229-95-69, 0-604-121-310.

CYKLINOWANIE - 221-96-34.

CYKLINOWANIE ekspresowo, 221-63-59.

CYKLINOWANIE, układanie. 865-79-06.

CYKLINOWANIE, 862-29-94.

CYKLINOWANIE, układanie, 229-90-41.

CZYSZCZENIE dywanów - 856-44-80.

CZYSZCZENIE dywanów, 862-79-48.

CZYSZCZENIE dywanów, 856-03-27.

DOCIEPLENIA - 853-52-48.

DOCIEPLENIA, mury, dachy, 227-82-09, 0-603-611-756.

DOCIEPLENIA. (0-17) 772-24-74.

DRZWI stalowe - antywłamaniowe, drewniane - kasetonowe. „DOTO” - 852-06-21.

ELEKTROINSTALACJE. 863-24-87.

ELEKTROINSTALACJE. 857-41-85.

ELEKTROINSTALACJE domofony, videodomofony, instalacje odgromowe. tel. 0-602-753-871.

FOTOGRAFOWANIE - 865-78-57.

FUNDAMENTY, mury, stropy. 851-32-57.

GROBOWCE, nagrobki, (0-17) 852-01-67, 0-601-521-139.

INSTALACJE elektryczne, 0-602-690-810.

KOMINY - zabezpieczanie; 863-67-24.

KOPARKOŁADOWARKA, 0-604-108-966.

KOPARKOSPYCHARKA, 0-602-102-666.

KOSTKA brukowa, układanie, solidnie - gwarancja, szybko i tanio, 852-49-92, po 18.00 lub 0-601-087-571.

KOSTKA brukowa Jadar, cement - transport - sprzedaż, układanie. SOŁONRES, Rzeszów, ul. Boya-Zeleńskiego 15, tel. 854-92-71 wewn. 15, 0-606-779-616.

KOSTKA brukowa - układanie. 857-48-75, po 20.00.

MALOWANIE dachów, 0-605-311-927.

MALOWANIE dachów. Docieplenie domów. 0-602-432-554.

MALOWANIE elewacji, dachów, szpachlowanie, tynki, wylewki, murowanie. Tania. 857-90-65.

MALOWANIE, szpachlowanie - tania. 857-30-20.

MALOWANIE, szpachlowanie, 0-502-976-828, (0-17) 851-70-09.

MALOWANIE, szpachlowanie, 0-601-071-851.

MALOWANIE, szpachlowanie, tapetowanie - 865-71-82.

MALOWANIE, szpachlowanie, płytki. (0-17) 772-28-90, 772-25-33.

MONTAŻ sidingu, suche tynki. „Emdex”, tel. (0-17) 772-25-42, kom. 0-608-477-798.

„MYSZKA” - rolety, bramy rolowane. Zaluzje - 862-21-02.

NAPRAWA mebli tapicerowanych, 224-74-15.

NAPRAWA telewizorów - 863-16-53.

OGRODZENIA - 0-605-254-773.

PANELE - montaż, 229-90-41.

PANELE, płytki, hydraulika - 853-52-48.

PANELE. 851-75-07.

PŁYTKI - 221-64-96.

PŁYTKI - 857-41-14.

PŁYTKI - 863-39-22.

PŁYTKI, panele, malowanie, 0-602-152-221.

PŁYTKI, remonty, tel. 229-95-10, 0-604-688-561.

PŁYTKI, remonty, tel. 229-95-10, 0-604-688-561.

PRALNIA - galeria gastronomiczna, bielizny pościelowej, ceny konkurencyjne - możliwość negocjacji. Hotel „Krosno - Nafta”. Tel. (0-13) 436-62-12 wewn. 502.

PROMOCJA wakacyjna - meble na wymiar: kuchenne, pokojowe, szafy wnękowe, (0-17) 863-19-06.

PRZEPROWADZKI - 856-43-66, 0-601-438-525.

PRZEPROWADZKI - taniej. 853-96-77, 0-601-487-798.

ROLETY antywłamaniowe - zaluzje pionowe. Producent, (0-15) 844-05-13.

ROLETY, zaluzje. „KOTEK”. 853-48-11.

SIATKI przeciw owadom, produkcja - montaż, „JOMF”, (0-17) 853-04-42.

SPRZĄTANIE - 853-70-48.

TAPETY natryskowe, montaż płyt gipsowych, szpachlowanie, malowanie: 855-55-32, 0-602-875-828.

TAPICERSTWO, 853-68-01, 0-501-542-933.

TRANSPORT - 0-606-947-251.

TRANSPORT - taniol 0-602-120-328.

TRANSPORT, 0-602-102-666.

TRANSPORT - kontener, winda, 0-604-263-749.

TRANSPORT. (0-17) 862-09-37.

TRAWNIKI - zakładanie, pielęgnacja; 857-41-85.

TYNKI gipsowe, (0-17) 744-32-34, 0-606-385-573.

TYNKI gipsowe, 856-91-79.

UKŁADANIE płytek - (0-17) 229-53-07.

VIDEOFILM, 221-63-59.

VIDEOFILMOWANIE. Cyfrowa jakość. 857-33-46.

VIDEOFILMOWANIE - fotograowanie, tania, solidnie! 874-50-89, 0-605-235-976.

WYKĄNCZANIE wnętrz, tynki mozaikowe, płytki. Tel. (0-17) 745-49-48.

WYLEWKI mechaniczne. 0-606-817-828.

ZABUDOWY wnęk, drzwi przesuwne. „CERTUS”, 863-55-99.

ZALUZJE „AGA”, taniej. 863-51-02.

ZALUZJE „DOTO”, rolety wewnętrzne - materiałowe, zewnętrzne - antywłamaniowe. Wyciszanie drzwi, obicia. 852-06-21.

ZALUZJE „LECH”, wyciszanie drzwi - 863-37-13.

ZALUZJE „NESTOR”, rolety, wyciszanie drzwi. 226-60-81.

ZALUZJE - 871-91-45.

ZALUZJE - ceny konkurencyjne. 863-44-19.

ZALUZJE - pionowe, poziome, rolety tekstylne - producent, Rzeszów, Grotgiera 6, 862-84-00, Jarosław, Grodzka 15, 621-42-67.

ZALUZJE pionowe, rolety - producent. Rzeszów, 852-54-72.

ZALUZJE, rolety „LESTEK” - 853-59-23.

ZALUZJE, Łańcut, 226-60-81.

ZALUZJE, Przeworsk, 648-27-18.

ZALUZJE, rolety, markizy, moskitiery, CERTUS, 863-55-99.

ZALUZJE, rolety tekstylne, vertikalne - produkcja. 854-57-95.

ZALUZJE, rolety, Stalowa Wola, 642-51-61, 0-502-863-920.

ZALUZJE, rolety. Łańcut, 225-45-13.

ZALUZJE. 863-55-48.

ZALUZJE, Przeworsk, 648-27-18.

ZALUZJE, rolety, markizy, moskitiery, CERTUS, 863-55-99.

ZALUZJE, rolety tekstylne, vertikalne - produkcja. 854-57-95.

ZALUZJE, rolety, Stalowa Wola, 642-51-61, 0-502-863-920.

ZALUZJE, rolety. Łańcut, 225-45-13.

ZALUZJE. 863-55-48.

ZALUZJE, Przeworsk, 648-27-18.

ZALUZJE, rolety, markizy, moskitiery, CERTUS, 863-55-99.

ZALUZJE, rolety tekstylne, vertikalne - produkcja. 854-57-95.

ZALUZJE, rolety, Stalowa Wola, 642-51-61, 0-502-863-920.

ZALUZJE, rolety. Łańcut, 225-45-13.

ZALUZJE. 863-55-48.

ZALUZJE, Przeworsk, 648-27-18.

POSIADAM Poloneza Trucka. Oczekuję stałych zleceń, Faktura VAT. Rzeszów, 0-604-536-548.

DAM PRACĘ

5,20 na godzinę, wiek do 35 lat. (0-17) 852-35-10.

5.000 - 25.000 zł zarobisz sprzedając naszą supermowę. Poszukujemy przedstawicieli, (0-24) 355-23-06.

6 osób, hurtownia książek, 852-31-81.

ABSOLUTNIE dla każdego! Praca w domu - informacja listownie lub telefonicznie. Waryńskiego 8/11, 00-631 Warszawa, (0-22) 825-69-57, 0-601-359-617, 0-601-359-618.

AMBITNE osoby z licencją PUŃU, bardzo dobre warunki, 0-603-778-190.

AMERYKAŃSKA agencja reklamowo - promocyjna zatrudni przedstawicieli handlowych i młodzież do pracy sezonowej. Tel. 857-40-72.

BAR przyjmie do pracy szefową kuchni; 852-06-98.

BARMANÓW, kucharza - przyjmę. (0-17) 229-04-00, po 16.00.

BEZPOŚREDNIO zlecimy składanie długopisów, biżuterii, „zabek”. Cały kraj, (0-24) 355-10-38.

BRANŻA finansowa, po przeszkoleniu; 0-502-392-508.

CHAŁUPNICTWO, 150 zł dziennie. Cały kraj. Gwarantujemy odbiór, zaopatrzenie, umowy, (0-24) 355-16-51.

DO zakładu fotograficznego. (0-17) 865-78-57.

DODATKOWA, pilnie 20 osób, 0-604-906-882.

DYSTRYBUTOR pilnie zleci składanie długopisów, 0-608-135-379.

EKSPEDIENTKI, 0-606-833-222.

FIRMA Consultingowa - przeszkoli, zatrudni. 0-601-542-754.

FIRMA Consultingowa - przeszkoli, zatrudni. 0-604-249-100.

FIRMA zatrudni od zaraz: murarzy, tynkarzy, płytkarzy. Kontakt; tel. 863-70-00.

FIRMA zatrudni kierowcę, prawo jazdy kat. E. Tel. (0-17) 863-63-86.

HANDLOWCÓW (własny samochód) - materiały budowlane. (0-17) 225-61-20, 225-61-21.

HURTOWNIA zatrudni przedstawiciela handlowego z samochodem. Tel. 854-72-86.

INFORMATYKA, handlowca. (0-17) 225-61-21 lub 225-61-20.

INŻYNIERA poligrafa - zatrudnię. (0-13) 435-30-70.

KONCERN zachodni - 0-501-397-971.

KOSMETYCZKĘ do prowadzenia gabinetu. Tel. 853-61-90.

KURSY komputerowe: fakturowania, kadry. Rzeszów, 853-71-40.

MULTILOTEK, gwarancja wygranych, 0-501-073-538.

PILNIE. Składanie długopisów. Dystrybutor długopisów, tel. 0-604-477-894.

PRACA w Anglii, tel. 0-602-869-853.

PRACA w domu i telemarketingu (stała umowa) 1.800 miesięcznie, 0-605-673-022.

REWELACYJNY system MULTILOTKA (cybernetyka). Napisz: mgr Ireneusz Król, Naczelnicza 2/55, 12-100 Szczepkowo.

SPÓŁKA brokerska - 0-502-141-724.

ZATRUDNIĘ kelnera oraz bufetową. Spotkanie 27.07.2000, godz. 9.20 - Sklep Cukierniczy „MONIKA”, Rzeszów, Grunwaldzka.

ZATRUDNIĘ kosmetyczkę. 873-09-63 (wieczorem).

ZATRUDNIĘ lapicera, tel. 221-94-49.

ZBIORY Włochy, 0-603-510-053, wieczorem.

ZBIÓR pomidorów - Włochy - wiarygodne. 0-603-510-028, 0-603-509-251.

ZWROT podatku dla zatrudnionych w Niemczech. (0-16) 675-01-36.

MEDYCYNĄ

ALBADENT - stomatologia, bezbolesne leczenie zębów laserem, stomatologia kosmetyczna, protezyka, Rzeszów, Lenartowicza 33/36, 854-23-01.

BADANIE włosów - 0-601-214-388.

BEZOPERACYJNE leczenie kamicy żółciowej, nerkowej, prostaty, hemoroidów - 0-601-214-388.

BIELACTWO, łuszczyca - 0-601-214-388.

RÓŻNE

KOMIS RTV, AGD, wózek, Rzeszów, Kochanowskiego 18.

LISY - obszczenia - kurtki - futra. Pracownia Kulsnierska. Tel. 0-601-706-133.

RESTAURACJA „Klubowa”, organizuje: wesela, bankiety, imprezy okolicznościowe. Poleca: śniadania, obiady, kolacje, abonamenty obiadowe. Rzeszów, ul. ks. Jaluwego 23a, tel. 853-40-77.

TROCINY dębowe - oddam bezpłatnie. Zaczernie 972; 855-25-49.

WYDZIERZAWIĘ wózek gastronomiczny, z wyposażeniem, (0-17) 221-93-30, 0-604-229-506.

WYDZIERZAWIĘ wózek gastronomiczny, z wyposażeniem, (0-17) 221-93-30, 0-604-229-506.

NAUKA

!! KOMPUTEROWE kursy - „INFOX”, 852-36-08, Piłsudskiego 31 (pokój 215). Robimy to dobrze!

KOMPUTEROWE kursy - „ARTCOM”, Rzeszów, 852-34-03.

AKADEMIA „BODYGUARD” Policealne Studium Detektywów i Pracowników Ochrony ogłasza nabór na rok szkolny 2000/2001. Rzeszów, ul. Hoffmana 11 /budynek SP 3/. Tel. (0-17) 853-27-05, 853-96-84, 0-604-689-816.

KURSY „Pełna księgowość od podstaw z komputerem i praktyką” organizuje Centrum Promocji Małej Przedsiębiorczości w Rzeszowie, ul. Warszawska 5/7, tel. 862-95-77, 862-95-79.

KURSY komputerowe: Office, grafika komputerowa, programowanie, Internet - wszystkie poziomy zaawansowania, Wyższa Szkoła Informatyki i Zarządzania w Rzeszowie; tel. (0-17) 866-11-76.

KURSY: sekretarki, księgowości, kosmetycznej, kadrowej, komputerowa, bhp - „OSWIATA” Rzeszów, al. Piłsudskiego 31, tel. 853-41-50.

LICENCJA II stopnia - kurs, Rzeszów, 857-68-00.

MATURA w 2 lata! I Studium „ORION” ogłasza nabór. Szybko, bezstresowo, solidnie. Rzeszów, ul. Hoffmana 11. Tel. 853-27-05, 853-96-84, 0-604-689-816.

PRACOWNIK ochrony - kurs, Rzeszów, 857-68-00.

PRZYJMĘ do nauki zawodu - cukiernik - młodocianych, tel. (0-17) 863-63-00.

ROCZNE Studium Reklamy 852-88-28. Specjalność dziennikarska 852-88-68. Specjalność psychologiczna 852-88-68.

## LAMUS

**APARAT** do nurkowania. Cena 400 zł. Tel. 0-603-184-686. dn164946

**APARAT** fotograficzny „Pentax”, obiektyw szerokokątny, f-35 mm. Cena 380. 862-65-71. dn164636

**BIURKO** młodzieżowe, jasne z lampką. Stan bardzo dobry. Cena 130. 862-88-41. dn164488

**DONICZKA** ceramiczna, prostokątna (45x19x19), 12 zł, 854-31-95. dn164790

**DRUKARKA** „Lexmark - Z11” - gwarancja. Cena 250 zł, 0-604-729-367, 871-41-83. dn164390

**DRUKARKA** atramentowa HP-690C, opcja Photo + atramenty. Cena 400. (0-17) 242-67-37. dn164651

**DWA** fotole wypoczynkowe, wysokie (komplet). Cena 300. Tel. 852-28-20, 0-604-092-517. dn164950

**DWA** fotole, 350 zł, 871-47-41. dn163581

**DYWAN**, futrzak, 2x3, 300 zł, 853-48-69. dn165235

**ELEGANCKA**, brązowa szafa 2 - drzwiowa z nadstawką. (0-17) 862-47-45. Cena 380. dn165441

**„FANTASTYKA”** - roczniki, 1982 - 1993, 400 zł, 853-48-98. dn165191

**FOTEL** dwuosobowy, rozkładany, stan dobry, 150 zł, 853-05-95. dn164489

**GITARA** - mało używana (bez strun). Cena 50 zł. Tel. 852-69-57. dn164912

**GOLARKA** Panasonic prod. japońskiej. Cena 150. Tel. 0-604-094-253. dn165221

**GRA** telewizyjna „Pegasus”. Cena 100. 856-96-50. dn164583

**GRILL** gazowy + butla. Cena 400, 864-10-51. dn164546

**JASTRZĄB** duży (wypchany). Cena 200 zł. Tel. (0-17) 862-85-52. dn165265

**KABEL** elektryczny gumowany, cena 400, (0-17) 225-59-78. dn164148

**KABEL** gumowy, 4x6, 120 zł, (0-16) 621-44-83. dn165373

**KAFLE** kuchenne (z rozbiórki), 40 zł, tel. 852-23-41. dn164769

**KOLARKA** młodzieżowa (w częściach) - prod. USA. Cena 50, 0-501-532-359, po 15.00. dn164923

**KOŁDRA** z poduszką dziecięcą (komplet) - rozmiar 100/140. Cena 40. Tel. 0-607-115-265. dn165233

**KOMPLET** wypoczynkowy. Cena 200, 854-96-21. dn164168

**KOSIARKA** do trawy, spalinowa z napędem. Cena 370. Tel. 0-603-184-686. dn164750

**KOSIARKA** elektryczna. Cena 180 zł. Tel. 0-603-184-686. dn164749

**KOSIARKA** spalinowa z koszem. Cena 350. Tel. (0-17) 224-70-97. dn165367

**KUCHNIA** elektryczna, z piekarnikiem, 200 zł, (0-16) 621-44-83. dn165375

**LADA** chłodnicza, dwudrzwiowa - 380 V. Cena 400 zł. Tel. 852-79-00. dn165339

**LADA**, cena 400, 0-501-569-223. dn164151

**LODÓWKA** Snaiga, poj. 220 l. Cena 300. 856-52-89. dn164575

**LODÓWKA** duża, stan bdb, 350 zł, 856-96-15. dn164464

**LODÓWKA** mała „Amica”, 2-letnia. Tel. 0-604-092-517, (0-17) 852-28-20. dn164949

**LUNA** 385E, mało używana, 300 zł, Konf. Barskich 39, Pobitno, wieczorem. dn164356

**LADNA** suknia ślubna (170/38) + dodatki. Cena 250. Tel. (0-17) 856-85-45. dn164880

**LADNY** dywan, strzyżony, w dobrym stanie. Cena 100, 853-95-68. dn164436

**ŁÓŻECZKO** dziecięce z materacem. Cena 100. Tel. 855-53-51, po 18.00. dn164203

**ŁÓŻKO** dwupoziomowe „CDN” - stan idealny. Cena 230. Tel. 857-68-13. dn164724

**ŁÓŻKO** piętrowe młodzieżowe. Cena 350, 852-84-40 (po 18.00). dn164249

**ŁYŻWOROLKI**, 60 zł, tel. 852-23-41. dn164771

**MAGNETOFON** ZK 140T, czteroczęściowy, 50 zł, 854-31-95. dn164786

**MALAKSER** (Zelmer), 150 zł, 854-31-95. dn164783

**MAŁO** używany rozświetlacz do nawozów, 400 zł, (0-17) 229-13-33. dn164707

**MAŁY** rowerek z bocznymi kółkami. Cena 100, 864-10-51. dn164543

**MASZYNA** do szycia z napędem elektrycznym. Cena 150. (0-17) 852-90-62. dn164245

**MASZYNA** do szycia, walizkowa. Cena 350 zł. Tel. (0-17) 229-64-22. dn164700

**MASZYNA** elektr. do pisania, 150 zł, (0-16) 671-05-27. dn164696

**MEBLE** kuchenne + stół, 300 zł, 853-61-00. dn164329

**MEBLE** kuchenne. Cena 300 zł. Tel. 853-34-88. dn164740

**MEBLE** pokojowe - stan idealny, pilnie! Cena 400. Tel. 856-12-41. dn165356

**MINIWIĘZA** „Unitra” + korektor. Cena 220. Tel. 0-501-532-359, po 15.00. dn164925

**MŁYNEK** do kawy, żarnowy (Niewiadów), 35 zł, 854-31-95. dn164788

**MYJKA** warsztatowa, 60 zł, (0-16) 671-05-27. dn164892

**NOŻYCE** elektryczne, ręczne, do blach, 120 zł, (0-16) 671-05-27. dn164695

**„OBRONA Lwowa”** - autor Czesław Mączyski. Lwów, 1924. Cena 220. (0-17) 862-65-71. dn164630

**ODKURZACZ** niemiecki z regulacją obrotów. Cena 90. Tel. 0-603-184-686. dn164751

**OKAZJA** - wielofunkcyjny plecak, mało używany, 35 zł, 0-606-616-302. dn164837

**OKNA** z demontażu - stan dobry. Cena 100. (0-17) 871-35-63 (wieczorem). dn164739

**OKNA** z demontażu, 400 zł, (0-17) 229-13-33. dn165376

**OKNO** i drzwi balkonowe z demontażu (komplet). Cena 80. (0-17) 863-55-15. dn164629

**OPIEKACZ** elektryczny z rozłem (Predom Selfa). 200 zł, 854-31-95. dn164789

**PIEC** Kamino 1,1. Cena 350. (0-17) 855-40-78, po 17.00. dn164504

**PIEC** kaflowy, cena 300. (0-17) 855-40-78, po 17.00. dn164503

**PLANDEKA** na samochód, ciężarowy, df. 640, 300 zł, (0-16) 621-44-83. dn165374

**„POBITNA pod Rzeszowem”** - Szczęsny Morawski. Rzeszów, 1924 r. Cena 120. Tel. 862-65-71. dn164633

**PODRĘCZNIKI** do kl. i gimnazjum. Rzeszów, 221-97-88. Cena 150. dn164441

**POMPA** do wody, elektryczna. Cena 80 zł. Tel. 0-603-184-686. dn164943

**PÓLKOTAPCZAN**, 80 zł, 862-82-89. dn164243

**RADIOODTWARZACZ** samochodowy Clarion, wszystkie funkcje, 400 zł, stan bdb, 871-60-66. dn164172

**RAKIETA** tenisowa „Wilson”, grafitowa. Cena 280. 0-604-094-253. dn165223

**REDUKTOR** mechaniczny, polski, 380 zł, (0-16) 671-05-27. dn164693

**REGAŁ**, tanio, cena 400, 0-501-569-223. dn164150

**ROWER** Winnebago, dziecięcy, do 10 lat, 60 zł, 853-48-69. dn165236

**ROWER** górski „Wiking” z przerzutkami Shimano. Cena 250. Tel. 857-44-64, po 16.00. dn164757

**ROWER** górski z amortizatorem dla dziecka, 400 zł, (0-17) 225-28-66. dn165224

**ROWER** górski. Cena 260 zł. Tel. 863-18-81, 0-603-219-168. dn164872

**ROWER** składak „Jubilat”. Cena 140. Tel. 0-603-184-686. dn164945

**ROŻNO**, na kółkach z barkiem. Cena 150, (0-17) 852-90-62. dn164244

**SOFA** rozkładana + 3 pufy (komplet). Cena 400. Tel. 857-24-43. dn165360

**SOKOWIRÓWKA** „Zelmer”. Cena 20 zł. Tel. 852-82-69. dn165274

**SUKIENKĘ** ślubną, z dodatkami, rozm. 38, 380 zł, 224-14-82. dn164385

**SUKNIA** komunijna, niemiecka, 250 zł, (0-17) 745-44-05. dn164680

**SUKNIA** ślubna + dodatki (rozmiar 42), żółta, gipiura. Cena 400. (0-17) 851-40-31. dn164707

**SUKNIA** ślubna, rozmiar 36 - 38. Cena 250. (0-17) 863-46-39. dn162313

**SUKNIA** ślubna, 174 cm, krótki rękaw + dodatki, (0-17) 229-64-21. dn165008

**SUKNIĘ** ślubną, tren, rozm. 36/38, wzrost 172, 400 zł, 277-84-84. dn165371

**SZAFKA** z nadstawką CDN, 150 zł, 857-68-13. dn164718

**TASMY** do magnetofonu, 5 zł, 854-31-95. dn164786

**TELEFON** bezprzewodowy - stan bardzo dobry. Cena 400. (0-17) 852-28-20, 0-604-092-517. dn164948

**TELEFON** komórkowy Panasonic, bez blokad, na kartę + dodatki, 290 zł, 0-604-682-242. dn164827

**TELEWIZOR** „Dual” cyfrowy, 28 cali. Cena 380. Tel. 0-603-184-686. dn164753

**TELEWIZOR** „Grundig”, 26 cali. Cena 380 zł. Tel. 0-603-184-686. dn164752

**TELEWIZOR** Rekord, 200 zł, (0-17) 871-90-92. dn164854

**TELEWIZOR** kolorowy C-382 D, cena 250. 856-96-50. dn164581

**TUNER** stereo, duża wieża „Fischer”. Cena 80. Tel. 0-501-532-359, po 15.00. dn164926

**UNIKALNY** kij wędkarski, węglowy - teleskop (4,5 m). Cena 350. Tel. 862-65-71. dn164637

**WAGA** dziesiętna (odważniki), 200 zł, 856-07-83. dn163347

**WAGA** metalowa, szalkowa (5 kg). Cena 100 zł. Tel. (0-17) 862-85-52. dn165267

**WALKMAN** - dyktafon, wewnętrzny mikrofon, wbudowany mikrofon, nagrywanie. Cena 30. (0-17) 852-82-69. dn165275

**WANNA** żeliwna, 1,40 m, 50 zł, tel. 852-23-41. dn164772

**WANNA** żeliwna, stan idealny, stan idealny, 80 zł, (0-17) 856-43-21. dn164350

**WERSALKA**, stan b. dobry. Cena 150. (0-17) 863-46-56. dn163199

**WERSALKA**, stan, bdb, 400 zł, 871-47-41. dn163579

**WERSALKA**, stan bardzo dobry. Cena 150, 862-88-41. dn164467

**WIEŻA** „Grundig”, bez kolumn. Cena 130. Tel. 0-603-184-686. dn164942

**WÓZEK** dziecięcy, dwufunkcyjny, 150 zł, 229-17-53 (9.00 - 17.00) lub 229-14-09. dn164105

**WÓZEK** dziecięcy dwufunkcyjny ABC Design. Cena 380 zł, 856-16-51. dn164280

**WÓZEK** dziecięcy, głęboki, z koszem, 150 zł, (0-17) 745-53-02. dn164875

**WÓZEK** dziecięcy, wielofunkcyjny, stan bdb, 250 zł, (0-17) 745-53-02. dn164876

**WÓZEK** dziecięcy, dwufunkcyjny, kolor bordo, 50 zł, tel. 852-23-41. dn164770

**WÓZEK** inwalidzki, 400 zł, 862-70-37. dn164155

**WÓZEK** inwalidzki - stan idealny. Cena 400. Tel. (0-17) 855-24-23. dn164733

**„WYPRAWA** Kijowska 1920 r.” - gen. Kutrzeba. Warszawa, 1937. Cena 220. 862-65-71. dn164832

**WZMACNIACZ**, tuner, magnetofon, korektor, miniwieża. Cena 200. 0-501-532-359, po 15.00. dn164927

**ZAMRAŻARKA** „Pingwin”, szufladkowa (100 l). Cena 250. Tel. 853-55-50. dn164726

**ZAMRAŻARKA** „Pingwin 100” - stan dobry. Cena 400 zł. Tel. 862-94-40. dn165139

**ZAMRAŻARKA** duńska - 140 l. Cena 300 zł. Tel. 854-96-39. dn165141

**ZAMRAŻARKA** komorowa. Cena 250. Tel. (0-17) 852-22-02, po 19.00. dn164940

**ZAMRAŻARKA** typu „Pingwin 50”. Cena 250 zł. Tel. 853-34-88. dn164741

**ŻYRANDOL** kryształowy. Cena 300 zł. Tel. 0-603-184-686. dn164944

**ATRAKCYJNE ZAWODY**

\* Technologia leków  
\* Technologia kosmetyków

tylko u nas  
*Policealne Studium  
Technologii Chemicznej*  
Kraków, ul. Straszewskiego 25  
(naprzeciw Uniwersytetu Jagiellońskiego)  
(0-12) 421-91-49, 423-92-60

Przedstawiciel Firmy NORGIPS  
**OFERUJE DO SPRZEDAŻY**

płyty gipsowo-kartonowe,  
systemy zabudowy lekkiej  
ścian i sufitów

STAL-CHEM hurt - detal  
Leżajsk, ul. Podolszyny 3  
(0-17) 242-05-65

**LEŻAJSK**  
zapraszają na  
**KONCERTY**  
Rockowania w Szygarcie Hetmańskiej  
**SOLINA - JAWOR**  
od wtorku do soboty  
Wstęp wolny

**MEBLE**

pokoje już od 675 zł!  
kuchnie już od 520 zł!  
sypialnie już od 1350 zł!

**DUŻY WYBÓR - RATA - TRANSPORT**

**MEBKOR s.c.**  
Rzeszów, ul. Lwowska 147  
tel./fax 862-05-26  
Przemysł, ul. Zielńskiego 14, tel. 67-848-29

**KASY FISKALNE  
I DRUKARKI FISKALNE**

Różne modele od 999 zł (netto)

ELZAB, OPTIMUS, SHARP, CASIO, POSNET, SAMSUNG, APOLLO ELECTRONICS  
Serwis-szkolenie-mat. eksploatacyjne

**PTH „MILZEX” Sp. z o.o.**  
Rzeszów, 3 Maja 28/15  
tel. 862-70-36, kom. 0-602-498-713,  
godz. 9.00 - 16.00, pon.-piątek.

Firma budowlana sprzedaje:

- Dźwig teleskopowy - LIAZ - DUT 0124 - napęd 4 WD - 1991 r., udźwig 12,5 t, wysokość podnoszenia 21 m
- Podest ruchomy maszynowy PRM 602/35 M - 1989 r.
- Podest wiszący segmentowy PWIS - 250/100 - 1989 r.
- Przeźniak taśmowy PTR - 650/10/2280 - 1989 r.
- Windy budowlano-towarowe WBT 3 - 600, WBT 5 - 600
- Rusztowanie RR-1, 2000 m kw
- Płyty szalunkowe STAL - FORM 750 m kw.

Tel. (0-17) 854-93-87, tel. 0-502-104-143

**OKNA DRZWI**  
z PCV i ALUMINIUM

**PARAPETY  
ZEWNETRZNE**

**NISKIE CENY**

**WITRYNAL s.c.**  
Rudna Mała 257 k. Rzeszów  
tel./fax (0-17) 855-21-23

**STOLBRZEG**  
Rok założenia 1988

PW, Łaricut, ul. Podzwierzyńiec 25  
tel. (0-17) 225-40-53

zaprasza chętnych  
do współpracy  
na zasadach kooperacji  
w zakresie:

- obróbka sklejk i płyty wiórowej
- spawanie i malowanie proszkowe

**STYROPIAN SEZONOWANY**

DO DOCIEPLEŃ  
w cenie netto 125 zł/m sześć., z dostawą

**PW „OLSZANEX” Sp. z o.o. Zakład nr 2**  
ul. Przemysłowa 16, 38-700 Ustrzyki Dolne  
tel./fax (0-13) 461-31-93, 0-608-337-367  
Zapraszamy w godz. 7.00 - 18.00

Firma budowlana sprzedaje:

- Przyczepa IFA HL 6002 skrzyniowa - 61 - 1991 r.
- Przyczepa Autosan P-4-636 skrzyniowa 11,5 t - 1991 r.
- LIAZ - DUT 0124 - dźwig teleskopowy, udźwig 12,5 t, wys. podnoszenia 21 m, napęd 4 WD - 1991 r.
- Napęd LD-3001 towarowo-osobowy 1,5 t - 9 osób - 1991 r.
- Baraki budowlane - szt. 4

Tel. (0-17) 854-93-87, 0-502-104-143

Przedsiębiorstwo  
Wielobranżowe  
**STAL-CHEM**  
LEŻAJSK-PODOLSZYNY 3  
Skład materiałów budowlanych

**oferuje**



**RECONAL s.c.**  
 RZESZÓW, ul. KRAKOWSKA 150  
 tel./fax (0-17) 852-06-68, 862-66-91  
**STOLARKA I KONSTRUKCJE**  
**ALUMINIOWE**  
**AUTOMATYKA DRZWIOWA**  
**BESAM**  
**Poliwęglan komorowy**  
**typu LEXAN**  
**SZYBY ZESPOLONE**  
**k=1,1 [W/m<sup>2</sup> K]**

**Hurtownia**  
**Odzieży**  
**Dziecięcej**  
**ABAKUS**  
**POLECA**  
 najtańsze w regionie  
 importowane oraz krajowe  
**plecaki i tornistry**  
**szkolne**  
 Rzeszów, Rejtana 53A, RESPAN,  
 I piętro, tel. 852-28-54

**OGRODZENIA**  
**BETONOWE**  
 producent  
**BROSPOL s.c.**  
 Zakład Dębno 302  
 k. Leżajska  
 Tel. (0-16) 642-10-68  
 0-601-591-575

Konkurs OSM SANOK

"Siła Smoka".

Zbierz pięć wieczek z jogurtów Arabella i Werszymy (muszą to być wieczka mieszane), ułóż slogan, rymowaną lub rysunek reklamujący smoczkę jogurtu, wypełnij kupon i wyślij go na adres: OSM Sanok, 38-500 Sanok, ul. Przemyska 22 z dopiskiem "Siła Smoka".  
 Do wygrania setki nagród!

Slogan

Imię..... nazwisko.....  
 Ulica..... nr..... m.....  
 Kod..... miejscowość..... tel.....  
 Zgadzam się na wykorzystanie moich danych wyłącznie na potrzeby organizowanego konkursu "Siła Smoka".  
 Data..... Podpis.....

Nagroda główna:  
 komputer  
 multimedialny

Partner konkursu: **Hurtownia Zabawek "Misek"**  
 Rzeszów ul. Okulickiego 12 tel. 017 863 04 45

Konkurs trwa do 31 lipca. Ogłoszenie zwycięzców: 14 sierpnia w Dzienniku Polskim i Radiu Bieszczady ( 89.50, 104.90, 106.50 FM )  
 Pełny regulamin konkursu udostępniany na pisemną prośbę. Prowadzenie promocji Agencja RB tel. 017 850 08 00

**ODLEWIA ŻELIWA S.A.**  
**ZAMERCIE**  
  
 Przedstawiciel handlowy  
**>WOD KLIK<**  
 Lubzina 309, tel. (0-17) 221-22-24  
 Rzeszów, ul. Langiewicza 40,  
 tel. (0-17) 856-41-81

Płytki ceramiczne  
**NOWEJ GALI i OPOCZNA**  
**Dealer „DIHARD”**  
 Łańcut, ul. Armii Krajowej 48  
 Jarosław, ul. Krakowska 32  
 Przemysł, ul. róg Batorego/Jasińskiego  
**KUPON UPOWAŻNIA**  
**DO ZAKUPU Z 5% RABATEM**

**ZAWORY TERMOSTATYCZNE**  
**I AUTOMATYKA**  
**DLA CIEPŁOWNICTWA**  
  
 • wysoka jakość  
 • ISO 9002  
**RPIS S.A. Rzeszów**  
 • Centrum instalacyjne  
 Rzeszów, ul. Instalatorów 3  
 • Krosno, ul. Mięsołowicza 9  
 • Sanok, ul. II Armii Wojska Polskiego 37

## ASTRA CLASSIC



## WIELKA PROMOCJA

JUŻ OD 32 950 ZŁ  
 ASTRA CLASSIC. NA CAŁE ŻYCIE.

www.opel.com.pl

**OPEL** 

AUTO-SERVICE CZERWIŃSKI	AUTO-STYL	BIERNAT	REG-BENZ	RES-TOP	SAMKO
<b>Krosno</b> ul. Podkarpacka 32 tel./fax (0-13) 436-22-72 tel. (0-13) 436-23-80	<b>Rzeszów</b> Krasne 7a tel. (0-17) 855-54-83 fax (0-17) 855-54-82 <b>Przemysł</b> ul. W. Pola 34 tel. (0-16) 675-15-01 tel./fax (0-16) 675-15-02	<b>Sandomierz</b> ul. Mickiewicza 62 tel./fax (0-15) 832-97-56/58 tel./fax (0-15) 832-97-58	<b>Mielec</b> ul. Legionów 80 tel./fax (0-17) 583-05-09 tel. (0-17) 583-05-00	<b>Rzeszów</b> ul. Rejtana 67 tel./fax (0-17) 852-42-30 tel. (0-17) 852-52-27	<b>Stalowa Wola</b> ul. Niezłomnych 29A tel. (0-15) 844-50-80/81 fax (0-15) 844-51-00
				<b>Jarosław</b> ul. 3 Maja 94B tel./fax (0-16) 621-80-01 tel. (0-16) 621-80-02	

**BEDZYK**  
 FACHOWE  
 DORADZTWO  
 ATRAKCYJNE CENY  
 KOMPLEKSOWA  
 OBSŁUGA

\*komputerowe dobieranie kolorów - emulsje, lakiery  
 \*systemy dociepleń  
 \*płyty kartonowo-gipsowe

**REMONTY I DOCIEPLENIA BUDYNKÓW**  
 Jarosław, ul. Jana Pawła II 26, tel. (016) 621 28 19, 621 00 21  
 Rzeszów, ul. Boya Żeleńskiego 16, tel. (017) 854 30 71 w. 12  
 Leżajsk, ul. Mickiewicza 72, tel. (017) 242 62 52  
 Przemysł, ul. Batorego 5, tel. (016) 678 47 77

**LETNIA PROMOCJA**  
**NA PŁYTKI CERAMICZNE**

**OPOCZNO PARADYŻ**

Wysokie rabaty dla Inwestorów  
**JABO MARM**  
 39-200 DEBICA - NAGAWCZYNA 330  
 tel. (0-14) 670-31-57; fax (0-14) 670-40-95  
 RZESZÓW, ul. Powst. Warszawy 28, tel./fax (0-17) 854-92-47  
 RZESZÓW, ul. Krakowska 14a, tel./fax (0-17) 852-20-41  
 PRZEMYSŁ, ul. Mickiewicza 28, tel./fax (0-16) 678-60-74

**INFORMUJEMY**  
**HURTOWNIA „R-PRESS”**  
 Rzeszów, ul. Żelazna 5  
 (boczna Staroniwskiej) tel. (0-17) 854-13-82

**POSIADA W SPRZEDAŻY**  
**papiery kserograficzne**  
**kartony kolorowe**

tekturę falistą, papier pakowy biały, półpergamin, torebki, papier śniadaniowy i toaletowy, pudełka z tektury 3- i 5-warstwowej, tekturę litą makulaturową, bristol, taśmę pakową, torebki 10-kilogramowe, worki papierowe - 50 kg, naczynia jednorazowe

Istnieje możliwość cięcia papieru zakupionego u nas!  
**ZAPRASZAMY**  
 od poniedziałku do piątku, w godz. 7.15 - 15.15

**STOLARKA BUDOWLANA**  
**WOŁOMIN S.A.**  
**OKNA DRZWI**  
**KRONOPOL**

PANELE  
 - ścienne MDF - najtaniej  
 - podłogowe HDF - 11 000 obr. - już od 24,50 z VAT

GLAZURA OPOCZNA - skład fabryczny  
 CHEMIA BUDOWLANA - Atlas, Ceresit, Kreisel, Soudal, styropian, cement, wełna mineralna

BRAMY GARAŻOWE - Hörmann  
 PŁYTY MEBLOWE - BLATY  
 BLACHY DACHOWE  
 PUSTAKI PIANOWE, CEGŁA, KLINKIER, BETONIARKI i inne

**CENTRO-BUD**  
 Rzeszów - Rudna Mała 160  
 tel. (0-17) 85-52-933, fax (0-17) 85-52-901  
 Jarosław - tel. (0-16) 623-15-58  
 Lubaczów - tel. (0-16) 632-01-81

**RATY**  
 zapraszamy 8.00 - 17.00  
 sobota 8.00 - 13.00

Każdy zakup powyżej 5 000 zł to 14-dniowe wczasy gratis dla 2 osób w Polsce, Czechach lub Słowacji!!!

**Zarząd Gminy w Boguchwale**

**podaje do publicznej wiadomości  
wykaz działek przeznaczonych do sprzedaży:**

<b>LUTORYŻ:</b>	dz. 1302, o pow. 0,11 ha	- rolna
	dz. 1304, o pow. 0,07 ha	- rolna
	dz. 1303, o pow. 0,06 ha	- rolna
	dz. 1306, o pow. 0,16 ha	- rolna
	dz. 1066/2, o pow. 0,50 ha	- rolna
<b>RACŁAWÓWKA:</b>	dz. 171, o pow. 0,29 ha	- budowlana
	dz. 484/1, o pow. 0,22 ha	- rolna
<b>ZGŁOBIEN:</b>	dz. 1297/2, o pow. 0,37 ha	- budowlana
<b>NIECHORZ:</b>	dz. 1879/1, o pow. 0,07 ha	- budowlana
	dz. 1878/2, o pow. 0,23 ha	- budowlana
<b>NOSÓWKA:</b>	dz. 133/6, o pow. 0,20 ha	- budowlana
	dz. 954, o pow. 0,16 ha	- budowlana
	dz. 1134, o pow. 0,06 ha	- rolna
	dz. 271, o pow. 0,04 ha	- rolna
<b>MOGIELNICA:</b>	dz. 433/2, o pow. 0,38 ha	- budowlana
	dz. 873/5, o pow. 0,54 ha	- rolna
	dz. 874/4, o pow. 0,11 ha	- budowlana
<b>WOLA ZGŁOBIENSKA:</b>	dz. 1183/2, o pow. 0,10 ha	- budowlana
<b>BOGUCHWAŁA:</b>	dz. 298/1, o pow. 0,08 ha	- budowlana
	dz. 240, o pow. 0,11 ha	- budowlana

Blisze informacje można uzyskać w Urzędzie Gminy, tel. 871-43-01, 871-43-32 wewn. 309 lub w siedzibie urzędu w Boguchwale, ul. Tkaczowa 134, pok. 16, I piętro.

ju-9773

**SOP w Jarosławiu, ul. Przemysłowa 13, tel. (0-16) 621-23-86, 621-23-87**

**INFORMUJE**

**o zamiarze sprzedaży następujących obiektów:**

- w Jarosławiu - ul. Przemysłowa 13 (centrum) - 78 arów, budynek biurowy i gospodarze - za 450 000 zł
- w Korczowej - punkt skupu ze stacją paliw - działka 15 arów - za 150 000 zł
- w Rokietnicy - przekazanie w posiadanie samoistnego punktu skupu na działce 12-arowej - za 30 000 zł

Po Walnym Zgromadzeniu Przedstawicieli oferenci  
zostaną powiadomieni o terminie przetargu.

k-40074

**Wyższa Szkoła Gospodarki i Zarządzania w Mielcu**

działająca w oparciu o kadre naukowe krakowskiej Akademii Ekonomicznej

**dysponuje jeszcze wolnymi miejscami na studiach:  
dziennych, wieczorowych i zaocznych  
w roku akademickim 2000/2001**

Dodatkowe rozmowy kwalifikacyjne odbędą się  
w dniach 25 i 26 sierpnia, w siedzibie uczelni w Mielcu,  
ul. Sękowskiego 1, nr tel. 583-01-00, 773-03-64, 773-03-80.

k-40146

**LOKAL UŻYTKOWY**

atrakcyjny handlowo,  
położony przy ulicy Wałowej 32  
w Tarnowie, z wejściem od ulicy,  
o powierzchni 50,00 m kw.

**do wynajęcia**

Informacje telefoniczne  
w godz. od 7.00 do 16.00  
pod tel./fax (0-14) 622-25-49

k-40114

**Ośrodek Doradztwa  
Rolniczego  
w Korytnikach  
37-741 Kraszczyn**

ogłasza przetarg  
nieograniczony  
na sprzedaż:

**samochód osobowy  
POLONEZ 1,6 GLE  
rok prod. 1991  
cena wywoławcza 1 605 zł**

Przetarg odbędzie się w dniu 10.08.2000 r., o godz. 9.00, w Ośrodku Doradztwa Rolniczego w Korytnikach.

Wyszczególniony w ogłoszeniu pojazd można oglądać codziennie (od poniedziałku do piątku) w godzinach od 8.00 do 14.00, w Ośrodku Doradztwa Rolniczego w Korytnikach.

Wadium w wysokości 10% wartości licytowanego pojazdu należy wpłacić do kasy Ośrodka Doradztwa Rolniczego w Korytnikach, w dniu przetargu, do godz. 8.30.

Wadium oferentów, których oferty nie zostaną przyjęte, będzie zwrócone bezpośrednio po dokonaniu wyboru oferty, a oferentowi, którego oferta zostanie przyjęta, będzie zaliczone na poczet ceny. Wadium przepada na rzecz sprzedawcy, jeżeli nabywca uchyli się od zawarcia umowy kupna.

op-9292

Likwidator  
Spółdzielni Usług Rolniczych  
i Przetwórstwa Rolnego „Agros”  
w Budziwoju

ogłasza przetarg nieograniczony na:

obiekty magazynowo-biurowe,  
położone w Budziwoju  
na działce, o pow. 0,32 ha

Cena wywoławcza, 160 tysięcy złotych. Przetarg odbędzie się w remizie strażackiej w Budziwoju, w dniu 2.08.2000 r., o godz. 14.00.

Wadium, 10% ceny wywoławczej należy wpłacić na jeden dzień przed przetargiem w Banku Spółdzielczym w Tyńcu na konto 228-27000-01.

Wpłacone wadium przepada na rzecz spółdzielni, jeżeli żaden z przystępujących do przetargu nie zaofertuje w licytacji co najmniej ceny wywoławczej danego przedmiotu przetargu.

Wszelkie koszty związane z nabyciem pokrywa kupujący.

Sprzedawca zastrzega sobie możliwość unieważnienia przetargu bez podania przyczyn.

g-21899

**RZESZOWSKA  
SPÓŁDZIELNIA  
MIESZKANIOWA  
ul. Gałęzowskiego 6**

**oferuje do sprzedaży  
mieszkania własnościowe:**

- 4-pokojowe  
o pow. 73,70 m kw.

- 5-pokojowe  
o pow. 84,70 m kw.

**Pierwszeństwo nabycia  
mieszkania posiadają członkowie  
oczekujący w RSM.**

Informacje można uzyskać w biurze spółdzielni, przy ul. Gałęzowskiego 6, Dział Członkowsko-Mieszkaniowy, pok. nr 103, codziennie oprócz sobót, w godz. od 12.00 do 15.00 lub telefonicznie, nr 853-20-03 wewn. 59.

z-9659

**OGŁOSZENIE O PRZETARGU**

**ZARZĄD GMINY W BOGUCHWALE**

**ogłasza przetarg ustny nieograniczony**

**na sprzedaż nieruchomości położonej**

**w Zgłobniu, stanowiącej własność Gminy Boguchwała**

Przedmiotem przetargu jest działka nr 13, o pow. 0,60 ha, wpisana do KW 34873, zabudowana budynkiem mieszkalnym i gospodarczym o znacznym zniszczeniu.

Cena wywoławcza wynosi 7 500,00 zł.

W planie zagospodarowania przestrzennego działka położona jest w terenach upraw rolnych.

Koszty związane z przeniesieniem prawa własności ponosi nabywca.

Przystępujący do przetargu zobowiązany jest wpłacić wadium w gotówce, w wysokości 400,00 zł, do dnia 17.08.2000 r., do godz. 10.00, w kasie Urzędu Gminy w Boguchwale.

Wadium przepada na rzecz sprzedawcy, jeżeli wygrający przetarg uchyli się od zawarcia umowy notarialnej.

Zarząd Gminy zastrzega sobie prawo do unieważnienia przetargu bez podania przyczyn.

Przetarg zostanie przeprowadzony w Urzędzie Gminy w Boguchwale, w dniu 17.08.2000 r., o godz. 11.00, w sali narad Urzędu Gminy.

ju-9773

**Rejonowa Spółdzielnia  
Zaopatrzenia i Zbytu  
w Lesku**

**OGŁASZA PRZETARG  
NIEOGRANICZONY  
na sprzedaż samochodu**

**STAR - 200  
rok produkcji 1989  
cena wywoł. 23 000 zł**

Samochód można oglądać w Lesku, ul. Piłsudskiego 52.

Przetarg odbędzie się w dniu 10.08.2000 r., o godz. 10.00, w siedzibie spółdzielni, Lesko, Rynek 2, II piętro, tel. (0-13) 469-64-21.

Wadium w wysokości 10% ceny wywoławczej należy wpłacić do kasy spółdzielni, najpóźniej w dniu przetargu, do godz. 9.30.

Zastrzega się prawo do unieważnienia przetargu w części lub całości bez podania przyczyn.

k-40196

**Zespół Samodzielnych Publicznych Miejskich Przychodni  
38-400 Krosno, ul. Kisielewskiego 1, tel./fax (0-13) 432-04-40**

**OGŁASZA PRZETARG NIEOGRANICZONY**

**na wykonanie robót remontowych pokrycia dachów  
na obiektach administrowanych przez ZSPMP Krosno  
o łącznej powierzchni 1714 m kw.**

Wykaz asortymentów robót do wykonania podany jest w specyfikacji istotnych warunków zamówienia.

Termin realizacji - do 15 października 2000 r.

Specyfikację istotnych warunków zamówienia (cena 10 zł) można odebrać w siedzibie zamawiającego, pok. 100 lub za zaliczeniem pocztowym.

Uprawniony do kontaktów z oferentami - st. inspektor Jerzy Lorens, tel. 432-04-40.

Termin składania ofert upływa dnia 16.08.2000 r., o godz. 15.00.

Otwarcie ofert dnia 17.08.2000 r., o godz. 8.00, w siedzibie zamawiającego, pok. nr 100.

Postępowanie będzie prowadzone z zastosowaniem obowiązkowych preferencji krajowych.

W przetargu mogą wziąć udział oferenci, którzy spełniają warunki określone w Ustawie o zamówieniach publicznych i specyfikacji istotnych warunków zamówienia.

k-40204

**Nadlesnictwo Leżajsk, Jelna 495A**

ogłasza przetarg nieograniczony,  
publiczny, ofertowy

na wykonanie prac budowlano-remontowych  
w budynku mieszkalnym,  
położonym w Jelnej, nr 497 (przy drodze  
krajowej relacji Leżajsk - Sokółka Młp.)

Termin rozpoczęcia prac - 15.08.2000 r., zakończenia - 31.12.2000 r. Oferty w zamkniętych kopertach z napisem „Przetarg na remont budynku w Jelnej” należy składać w siedzibie zamawiającego, do 7.08.2000 r., godz. 10.00 (termin ten dotyczy również ofert składanych drogą pocztową). Wadium, w wysokości 10 000 zł, należy wpłacić do kasy nadlesnictwa lub na konto BS Leżajsk nr 9187001-2352-27000-000-00, do dnia 7.08.2000 r., do godz. 10.00.

Otwarcie ofert nastąpi w dniu 7.08.2000 r., o godz. 12.00, oferenci mogą być obecni przy otwarciu ofert. Szczegółowe informacje o przetargu można uzyskać pod tel. (0-17) 2420601, u pani sekretarz.

Podstawą ustalenia wynagrodzenia do oferty stanowi kosztorys inwestorski (ślepy), który należy odebrać wraz ze specyfikacją za kwotę 100 zł, w siedzibie zamawiającego. W przetargu mogą wziąć udział oferenci nie wykluczeni na podstawie art. 19 i art. 22 ust. 7, spełniający warunki zawarte w art. 22 ust. 2 Ustawy o ZP. Umowa zostanie zawarta z wybranym wykonawcą w terminie 7 dni od rozstrzygnięcia przetargu.

Zamawiający ma prawo do swobodnego wyboru oferty lub jej odrzucenia w całości bez podania przyczyn.

7818

**Zarząd Miasta i Gminy w Sieniawie  
37-530 Sieniawa, Rynek 1  
woj. podkarpackie**

**ogłasza przetarg nieograniczony**

**na opracowanie projektu budowlanego budowy sieci  
kanalizacji sanitarnej w części południowej m. Sieniawa  
oraz w miejscowości Dybków, gm. Sieniawa, wraz  
z opracowaniem geodezyjno-kartograficznym,  
geologicznym oraz wszelkimi uzgodnieniami, opiniami  
i materiałami do wydania pozwolenia na budowę**

Termin realizacji - 15.12.2000 r.

Wadium w wysokości 2000 zł należy wpłacić w kasie Urzędu Miasta i Gminy w Sieniawie, do dnia 17.08.2000 r.

Informacje na temat przetargu oraz specyfikację istotnych warunków zamówienia można uzyskać w Urzędzie Miasta i Gminy w Sieniawie, Rynek 1, pokój nr 11, tel. (0-16) 622-73-01.

Oferty należy składać w terminie do dnia 17.08.2000 r., do godz. 15.00, w Urzędzie Miasta i Gminy w Sieniawie, pokój nr 11.

Komisijne otwarcie ofert nastąpi w dniu 18.08.2000 r., o godz. 14.00, w siedzibie Urzędu Miasta i Gminy w Sieniawie, I piętro (świetlica).

g-120

**Spółdzielnia Kótek Rolniczych  
w Komańcu, zs. w Szczawnem  
INFORMUJE**

**że ogłasza przetarg ustny nieograniczony**

**na sprzedaż prawa wieczystego użytkownika gruntu oraz  
sprzedaż budynków obciążonych hipoteką, położonych w Ku-  
lasznie, gm. Komańca, woj. podkarpackie, objętych księ-  
gą wieczystą nr 49905, prowadzoną przez Sąd Rejonowy w  
Sanoku.**

Powierzchnia gruntu wynosi 2 ha 88 a i obejmuje działkę o numerze 10/6.

Budynki wyposażone są w instalację wodno-kanalizacyjną, elektryczną, c.o. i telefoniczną, a są to:

1. Budynek warsztatowy, murowany, o pow. 593 m kw.
2. Budynek warsztatowy, o pow. użytk. 373 m kw.
3. Budynek magazynowy, murowany, o pow. użytk. 284 m kw.
4. Budynek w stanie surowym, murowany, o pow. 166 m kw.
5. Dwa budynki magazynków
6. Drogi i place o nawierzchni z asfaltobetonem
7. Wiata nad stacją paliw

Łączna cena wywoławcza budynków wynosi 134 000 zł.

Przetarg odbędzie się w dniu 17.08.2000 r., o godz. 12.00. Wpłata wadium, w wysokości 10% ceny wywoławczej, w kasie SKR, do dnia 14.08.2000 r.

Szczegółowe dane można uzyskać w SKR w Szczawnem  
lub pod numerem tel. (0-13) 467-81-80.

Wadium ulega przepadkowi na rzecz spółdzielni, jeżeli:

- żaden z uczestników przetargu ustnego nie zgłosi postąpienia ponad cenę wywoławczą,
- osoba wyłoniona w czasie przetargu jako kandydat na nabywcę uchyliła się od zawarcia umowy kupna sprzedaży.

Zastrzega się prawo do odstąpienia lub unieważnienia przetargu bez podania przyczyn. Wszelkie opłaty związane z nabyciem nieruchomości ponosi kupujący. Jednocześnie informujemy, że prowadzimy wyprzedaż części magazynowych.

05-7693

**Zarząd Gminy, 38-232 Krempna  
woj. podkarpackie, tel. 441-40-44**

**ogłasza przetarg nieograniczony**

**na dostawę i montaż okien, parapetów zewnętrznych  
i wewnętrznych z tworzyw sztucznych dla budynku  
dydaktycznego Gimnazjum w Krempnej**

Termin realizacji (składania ofert): 7.08.2000 r.

Specyfikację istotnych warunków zamówienia można odebrać w siedzibie zamawiającego, pokój 6.

Uprawniony do kontaktów z oferentami - Zbigniew Szveda, tel. 441-40-44, pokój 6, w godzinach 8.00 - 15.00.

Postępowanie będzie prowadzone z zastosowaniem preferencji krajowych.

Postępowanie nie zostało poprzedzone wstępną kwalifikacją.

W przetargu mogą wziąć udział oferenci, którzy spełniają wymogi określone w specyfikacji istotnych warunków zamówienia.

ok-6545

**ZARZĄD GMINY TARNOWIEC  
38-204 Tarnowiec, woj. podkarpackie**

**OGŁASZA PRZETARG NIEOGRANICZONY**

**na wykonanie projektu technicznego  
modernizacji sieci elektroenergetycznej  
we Wrocance, Potakówce i Tarnowcu**

Termin wykonania: 31.08.2001 r.

Postępowanie nie zostało poprzedzone wstępną kwalifikacją.

Formularz specyfikacji istotnych warunków zamówienia można odebrać osobiście w siedzibie zamawiającego, w pok. nr 16 lub za zaliczeniem pocztowym.

Kryterium wyboru oferty i jego znaczenie: cena - 100%

Uprawnieni do kontaktów z oferentami:

- Bogusław Wójcik - tel. (0-13) 442-40-92

- mgr inż. Halina Lazar - tel. (0-13) 442-40-89

W przetargu mogą wziąć udział oferenci nie wykluczeni na podstawie art. 19 i spełniający warunki zawarte w art. 22 ust. 2 Ustawy o zamówieniach publicznych.

Zamkniętą kopertę z ofertą oznaczoną napisem „Wykonanie projektu modernizacji sieci elektroenergetycznej we Wrocance, Potakówce i Tarnowcu - przetarg” należy złożyć w siedzibie zamawiającego, sekretariat Urzędu Gminy w Tarnowcu, pok. nr 3.

Termin składania ofert upływa dnia 10.08.2000 r., o godzinie 9.00.

Otwarcie ofert nastąpi w siedzibie zamawiającego, pok. nr 1, w dniu 10.08.2000 r., o godz. 9.15.

ok-6553

## przetargowe i publicystyczne

## INFORMATOR PRZETARGOWY

## BUDOWLANE

## MAŁOPOLSKIE

**Oferent:** Akademia Wychowania Fizycznego im. B. Czecha, Kraków

**Przetarg nieograniczony:** na wykonanie tunelu podziemnego z bieżnią lekkoatletyczną wraz z zapleczem treningowym

**Wadium:** 90 000 zł

**Termin składania ofert:** 28.08.2000

**Kontakt:** Marek Guziec, tel.(0-12) 648-01-47

**Oferent:** Zarząd Gminy Gromnik

**Przetarg nieograniczony:** na budowę Szkoły Podstawowej w Chojniku - piętro + dach

**Wadium:** 15 000 zł

**Termin składania ofert:** 28.08.2000

**Kontakt:** Krzysztof Juruś, tel.(0-14) 651-42-02 wewn. 17

## PODKARPACKIE

**Oferent:** Zarząd Miejski Brzozów

**Przetarg nieograniczony:** na wykonanie II etapu rozbudowy Szkoły Podstawowej w Zmienicy gm. Brzozów

**Wadium:** 6 700 zł

**Termin składania ofert:** 28.08.2000

**Kontakt:** Feliks Cybus, tel.(0-13)434-10-38

**Oferent:** Urząd Miejski Krosno

**Przetarg nieograniczony:** na wykonanie parkingu o nawierzchni z kostki betonowej przy ul. Wyspiańskiego w Krośnie

**Wadium:** 13 000 zł

**Termin składania ofert:** 4.09.2000

**Kontakt:** mgr inż. Ryszard Sokolowski, tel.(0-13) 436-61-83

**Oferent:** Miasto i Gmina Dukla

**Przetarg nieograniczony:** na budowę Szkoły Podstawowej i Gimnazjum w Jaśliskach - etap I „Fundamenty”

**Wadium:** 10 000 zł

**Termin składania ofert:** 30.08.2000

**Kontakt:** Ignacy Lorenc, Maria Chłap, tel.(0-13) 433-00-34

**Oferent:** Zarząd Gminy Grębów

**Przetarg nieograniczony:** na dobudowę do budynku wielofunkcyjnego

**Wadium:** 45 000 zł

**Termin składania ofert:** 31.08.2000

**Kontakt:** Roman Gruszczyński, tel.(0-15) 311-29-11

## INSTALACJE

## MAŁOPOLSKIE

**Oferent:** Urząd Miasta Nowy Sącz

**Przetarg nieograniczony:** na wykonanie sieci wodociągowej i sieci kanalizacji sanitarnej dla budownictwa mieszkaniowego „Aleksandrówka” w Nowym Sączu

**Wadium:** 10 000 zł

**Termin składania ofert:** 5.09.2000

**Kontakt:** Urszula Mróz, tel.(0-18) 443-55-20 wewn. 11

**Oferent:** Zarząd Budynków Mieszkalnych, Oświęcim

**Przetarg nieograniczony:** na wykonanie instalacji centralnego ogrzewania w budynkach mieszkalnych przy ul. Zawadzkiego 4, 6, 8, 10, 12 w Oświęcimiu

**Wadium:** 5 000 zł

**Termin składania ofert:** 5.09.2000

**Kontakt:** Marzena Baciak, Andrzej Sikora, tel.(033) 842-56-15

**Oferent:** Zarząd Gminy Gołińce

**Przetarg nieograniczony:** na wykonanie kanalizacji sanitarnej w sołectwie Stróżówka, etap II

**Wadium:** 20 000 zł

**Termin składania ofert:** 30.08.2000

**Kontakt:** Tadeusz Kozioł, tel.(0-18) 353-65-43

## PODKARPACKIE

**Oferent:** Zarząd Gminy Dębica

**Przetarg nieograniczony:** na wykonanie sieci wodociągowej w Pogodrodziu

**Wadium:** 10 000 zł

**Termin składania ofert:** 25.08.2000

**Kontakt:** Eugeniusz Pyziński, tel.(0-14) 670-26-18

## DOSTAWY

## MAŁOPOLSKIE

**Oferent:** Zarząd Gminy Chelmiec

**Przetarg nieograniczony:** na sprzedaż i dostawę węgla do placówek oświatowych z terenu Gminy Chelmiec

**Termin składania ofert:** 10.08.2000

**Kontakt:** Urząd Gminy, 33-395 Chelmiec, ul. Papieska 2

**Oferent:** Akademickie Centrum Rehabilitacji w Zakopanem

**Przetarg nieograniczony:** na dostawę 230 ton koksu, I klasy, grubo

**Termin składania ofert:** 3.08.2000

**Kontakt:** tel.(0-18) 206-80-66 w. 14

**Oferent:** Szpital Wojewódzki im. św. Łukasza SP ZOZ, Tarnów

**Przetarg nieograniczony:** na dostawę rekażyc: foliowych, lateksowych, chirurgicznych sterylnych

**Wadium:** 5 000 zł

**Termin składania ofert:** 27.09.2000

**Kontakt:** Wiesław Jarosz, tel.(0-14) 626-97-39, 0-604 641-348

**Oferent:** Samodzielny Publiczny Zespół Opieki Zdrowotnej, Brzesko

**Przetarg nieograniczony:** na dostawę materiałów opatrunkowych

**Wadium:** 7 000 zł na całość zamówienia (pakiet I - 5 000 zł; pakiet II - 2 000 zł)

**Termin składania ofert:** 5.09.2000

**Kontakt:** Piotr Tomczyk, tel.(0-14) 663-07-26

## PODKARPACKIE

**Oferent:** Gminny Zespół Obsługi Oświaty w Lutowiskach

**Przetarg nieograniczony:** na dostawę oleju opałowego Ekoterm Plus na sezon grzewczy 2000-2001 do Szkoły Podstawowej w Lutowiskach

**Wadium:** 7 000 zł

**Termin składania ofert:** 20.08.2000

**Kontakt:** tel.(0-13) 461-00-16

**Oferent:** Szpital Specjalistyczny, Jasło

**Przetarg nieograniczony:** na dostawę płynów infuzyjnych dla Szpitala Specjalistycznego w Jasle

**Wadium:** 3 000 zł

**Termin składania ofert:** 28.08.2000

**Kontakt:** Krystyna Woźniak, Janina Gościńska, tel.(0-13) 446-20-41 w. 375

**Oferent:** Szpital Specjalistyczny, Jasło

**Przetarg nieograniczony:** na dostawę materiałów opatrunkowych dla Szpitala Specjalistycznego w Jasle

**Wadium:** 3 000 zł

**Termin składania ofert:** 9.08.2000

**Kontakt:** Krystyna Woźniak, Janina Gościńska, tel.(0-13) 446-20-41 w. 375

**Oferent:** Generalna Dyrekcja Dróg Publicznych Oddział Wschodni biuro w Rzeszowie

**Przetarg nieograniczony:** na dostawę 5 szt. pługów odśnieżnych dwulemieszowych

**Wadium:** 3 000 zł

**Termin składania ofert:** 28.08.2000

**Kontakt:** Marta Charchut, tel.(0-17) 853-40-71 wewn. 74, 62

**Oferent:** Podkarpacki Zarząd Melioracji i Urządzeń Wodnych Zakład Usług Inwestycyjnych w Rzeszowie

**Przetarg dwustopniowy:** na dostawę mebli do Pałacu Letniego w Zespole Pałacowo-Parkowym w Sieniawie

**Termin składania ofert:** 4.08.2000

**Kontakt:** tel.(0-17) 853-60-61 w. 326

**Oferent:** Podkarpacki Zarząd Melioracji i Urządzeń Wodnych Zakład Usług Inwestycyjnych w Rzeszowie

**Przetarg dwustopniowy:** na dostawę mebli do Pałacu Letniego w Zespole Pałacowo-Parkowym w Sieniawie

**Termin składania ofert:** 4.08.2000

**Kontakt:** tel.(0-17) 853-60-61 w. 326

## PROJEKTY

## MAŁOPOLSKIE

**Oferent:** Zarząd Gminy Jordanów

**Przetarg nieograniczony:** na opracowanie zmian miejscowego planu zagospodarowania przestrzennego gminy Jordanów

**Wadium:** 100 zł

**Termin składania ofert:** 18.08.2000

**Kontakt:** tel.(0-18) 267-51-64

**Oferent:** Zarząd Gminy Dąbrowa Tarnowska

**Przetarg nieograniczony:** na sporządzenie projektu miejscowego planu ogólnego zagospodarowania przestrzennego miasta i gminy Dąbrowa Tarnowska

**Termin składania ofert:** 8.08.2000

**Kontakt:** Andrzej Kita, tel.(0-14) 642-27-75

**Oferent:** Zarząd Gminy Suliszowa

**Przetarg nieograniczony:** na wykonanie kompleksowego projektu budowlano-wykonawczego sieci kanalizacji grawitacyjno-ciśnieniowej dla wsi Wola Kalinowska

**Wadium:** 5 000 zł

**Termin składania ofert:** 16.08.2000

**Kontakt:** Marek Szymański, tel.(0-12) 389-60-28 wewn. 24

## PODKARPACKIE

**Oferent:** Zarząd Miasta Dębicy, Biuro Urbanistyki, Dębica

**Przetarg nieograniczony:** na opracowanie

projektu miejscowego planu zagospodarowania przestrzennego terenu w obrębie ulicy Kawęczyńskiej

**Wadium:** 2 500 zł

**Termin składania ofert:** 31.08.2000

**Kontakt:** Anna Leska, tel.(0-14) 682-32-32 wewn. 292

**Oferent:** Podkarpacki Zarząd Melioracji i Urządzeń Wodnych, Zakład Usług Inwestycyjnych w Rzeszowie

**Przetarg nieograniczony:** na wykonanie dokumentacji projektowo-kosztorysowej oraz realizacji sygnalizacji radiowej dla przepompowni ścieków w miejscowości Ostrów i Kozodrza

**Wadium:** 3 000 zł

**Termin składania ofert:** 3.08.2000

**Kontakt:** Michał Magryś, tel.(0-17) 853-60-61 wewn. 320

**Oferent:** Zakład Ciepłownictwa i Administracji Zasobem Mieszkaniowym w Kolbuszowej

**Przetarg:** na opracowanie dokumentacji modernizacji kotłowni węglowej na kotłownię gazowo-olejową w Kolbuszowej

**Wadium:** 400 zł

**Termin składania ofert:** 18.08.2000

**Kontakt:** Zakład Ciepłownictwa i Administracji Zasobem Mieszkaniowym w Kolbuszowej, ul. Piłsudskiego 12

**Oferent:** Zarząd Gminy w Przeworsku

**Przetarg dwustopniowy:** na wykonanie prac projektowych sali gimnastycznej, budynku dydaktycznego wraz z łącznikami dla potrzeb Gimnazjum w m. Świętoniowa

**Termin składania ofert:** 8.08.2000 (etap I)

**Kontakt:** tel.(0-16) 648-73-97

**Oferent:** Zarząd Gminy w Przeworsku

**Przetarg dwustopniowy:** na wykonanie prac projektowych sali gimnastycznej, budynku dydaktycznego wraz z łącznikami dla potrzeb Gimnazjum w m. Nowosielec

**Termin składania ofert:** 8.08.2000 (etap I)

**Kontakt:** tel.(0-16) 648-73-97

## REMONTY-MODERNIZACJE

## MAŁOPOLSKIE

**Oferent:** Zakład Ubezpieczeń Społecznych, Tarnów

**Przetarg nieograniczony:** na wymianę okien i żaluzji w budynku Oddziału Zakładu Ubezpieczeń Społecznych w Tarnowie

**Wadium:** 12 000 zł

**Termin składania ofert:** 24.08.2000

**Kontakt:** Zbigniew Wałaszek, tel.(0-14) 621-43-71 wewn. 333

**Oferent:** Miejski Zarząd Dróg, Nowy Sącz

**Przetarg nieograniczony:** na remont ul. Tarnowskiej w Nowym Sączu

**Wadium:** 5 000 zł

**Termin składania ofert:** 28.08.2000

**Kontakt:** Łucja Poczynek, Roman Szewczyk, tel.(0-18) 442-79-67

**Oferent:** Zarząd Gminy Brzeszcze

**Przetarg nieograniczony:** na modernizację ul. Narutowicza w Brzeszczach

**Wadium:** 13 000 zł

**Termin składania ofert:** 24.08.2000

**Kontakt:** inż. Marek Grzywa, Janusz Hałat, tel.(0-32) 211-14-52

**Oferent:** Zarząd Gminy Iwkowa

**Przetarg nieograniczony:** na wykonanie zadania pn. „remont i rozbudowa Szkoły Podstawowej w Iwkowej im. Bronisława Czecha - wykonanie stanu „0” dobudowywanego Segmentu Sportowego

**Termin składania ofert:** 30.08.2000

**Kontakt:** mgr inż. Andrzej Jodłowski oraz Ewa Czyżycka, tel.(0-14) 684-40-10, 684-40-20

**Oferent:** Samodzielny Publiczny Zakład Opieki Zdrowotnej miasta Tarnowa

**Przetarg nieograniczony:** na modernizację i adaptację budynków Przychodni nr I, II, III, IV, V

**Wadium:** 8 000 zł

**Termin składania ofert:** 4.08.2000

**Kontakt:** Piotr Łabno, tel.(0-14) 621-02-32

## PODKARPACKIE

**Oferent:** Zarząd Miasta Tambrzegu

**Przetarg nieograniczony:** na wykonanie remontu ulicy 1 Maja w Tambrzegu

**Wadium:** 9 330 zł

**Termin składania ofert:** 31.08.2000

**Kontakt:** Zbigniew Kotuński, tel.(0-15) 822-25-84 wewn. 227

**Oferent:** PPUP Poczta Polska DOP Kraków, Rejonowy Urząd Poczty, Przemysł

**Przetarg nieograniczony:** na remont budynku Urzędu Poczтового Narol

**Wadium:** 3 500 zł

**Termin składania ofert:** 7.08.2000

**Kontakt:** tel.(0-16) 670-33-45

**Oferent:** PPUP „Poczta Polska” Dyrekcja Okręgu Poczty w Krakowie, Rejonowy Urząd Poczty w Rzeszowie

**Przetarg nieograniczony:** na wykonanie remontu pokrycia dachowego, obróbek blacharskich, uzupełnienie i naprawę tynków zewnętrznych, wymianę stolarki okiennej, w budynku UP kałcut

**Wadium:** 1 700 zł

**Termin składania ofert:** 7.08.2000

**Kontakt:** inspektor nadzoru budowlanego, tel.(0-17) 853-33-53

**Oferent:** Zarząd Gminy w Boguchwale

**Przetarg nieograniczony:** na remont drogi gminnej - ul. Starowiejska w Zwięzycy

**Wadium:** 2 000 zł

**Termin składania ofert:** 18.08.2000

**Kontakt:** tel.(0-17) 871-43-32

**Oferent:** Zarząd Gminy w Boguchwale

**Przetarg nieograniczony:** na remont drogi gminnej w Niechobrze od GS w stronę szkoły

**Wadium:** 1 500 zł

**Termin składania ofert:** 17.08.2000

**Kontakt:** tel.(0-17) 871-43-32

**Oferent:** Zarząd Gminy w Boguchwale

**Przetarg nieograniczony:** na remont zatoki autobusowej, chodnika oraz utwardzenie poboczy w ciągu drogi powiatowej nr 25408 Dębno-Niedzica, w obrębie wejścia na koronę zapory zbiornika czorsztyńskiego

**BRZOZÓW**

**NOCNE DYŻURY APTEK**  
 ul. Mickiewicza 22  
**TELEFONY**  
 Pogotowie Gazowe – 992  
 Pogotowie Energetyczne – 991  
 Informacja PKS – 434-16-02  
 Taxi – 434-19-19, 434-19-31

**DĘBICA**

**NOCNE DYŻURY APTEK**  
 ul. Krakowska 10  
**DYŻUR SZPITALA**  
 Izba przyjęć (ul. Krakowska 91) – 670-33-82 (czynna całą dobę)  
**TELEFONY**  
 Straż Miejska – 682-42-34  
 Pogotowie Energetyczne – 670-40-21, alarmowy – 991  
 Pogotowie Gazowe – 670-32-51, alarmowy – 992  
 Pogotowie Wodno-Kan. – 670-26-96  
 Policijny Telefon Zaufania – 670-20-17  
 Telefon Zaufania Poradni Specjalistycznej ARKA – 681-81-41 w godz. 18.00-20.00 (oprócz niedziel i świąt)  
 Informacja PKS – 94-36, 93-15  
 Informacja PKS – 683-39-74  
 Taxi – 670-31-92  
 Taxi bagażowe – 670-30-13

**IWONICZ ZDRÓJ**

Pogotowie Energetyczne – 435-08-15

**JASŁO**

**NOCNE DYŻURY APTEK**  
 Rynek 23  
**TELEFONY**  
 Telefon Zaufania – 446-47-14  
 Pogotowie Energetyczne – 443-52-44, alarmowy – 991  
 Pogotowie Wodno-Kan. – 446-27-50  
 Informacja PKS 94-36; 93-15  
**IMPREZY**  
**JDK – Wakacyjne spotkania muzyczne** – dla dzieci i młodzieży „Poznaj swój głos” – zajęcia z postaw emisji głosu, godz. 12.00

**JAROSŁAW**

**NOCNE DYŻURY APTEK**  
 Os. Witosza 2  
**TELEFONY**  
 Informacja PKS – 94-36; 93-15  
 Informacja PKS – 621-30-59  
 Straż Miejska – 621-34-23  
 Pogotowie Gazowe – 621-58-61  
 Pogotowie Pogrzebowe – 621-21-48, 621-55-63, 621-88-45 (całodobowy)  
 Telefon Zaufania – 621-23-36  
 Taxi Dworzec PKS – 621-21-18  
 Taxi Bagażowe – 621-53-79

**KOLBUSZOWA**

**NOCNE DYŻURY APTEK**  
 ul. 11 Listopada 6

**KROSNO**

**NOCNE DYŻURY APTEK**  
 ul. Wojska Polskiego  
**TELEFONY**  
 Całodobowy Telefon Zaufania – 988  
 Policijny Telefon Zaufania – 432-39-85  
 Adopcijny Telefon Zaufania – 432-30-86 czynny w godz. 14.00-17.00  
 Taxi-Bus dla niepełnosprawnych – 436-66-98, 436-67-11

Krośnieńskie Centrum Informacji Turystycznej – 436-12-00  
 Ośrodek Informacji Turystycznej, ul. Piłsudskiego 16 – (0-13) 432-77-07, fax: 432-77-07  
 Informacja PKP – 94-36, 93-15  
**WYSTAWY**  
**Galeria KDK – Malarstwo Any Mumi**

**LESKO**

Pogotowie Energetyczne – 469-66-29  
 Pogotowie Gazowe – 469-86-46

**LEŻAJSK**

**NOCNE DYŻURY APTEK**  
 Rynek 22

**LUBACZÓW**

**NOCNE DYŻURY APTEK**  
 ul. Piłsudskiego 1  
 Straż Miejska – 632-14-68  
 Pogotowie Energetyczne – 632-11-06  
 Informacja PKP – 94-36, 93-15

**ŁAŃCUT**

**NOCNE DYŻURY APTEK**  
 ul. Piłsudskiego 24  
 Inspekcja celna: całodobowy, ogólnokrajowy telefon Inspekcji Celnej – (0-22) 548-05-48  
 Regionalny Inspektorat Celny – (0-16) 678-38-70  
 Informacja PKP – 94-36; 93-15  
 Informacja PKS – 678-54-35  
 Informacja MZK – 678-60-69  
 Straż Miejska – 678-55-23  
 Straż Graniczna – 675-09-90  
 Policijny Telefon Zaufania – 678-15-00  
 Telefon Zaufania Bieszczadzkiego Oddziału Straży Granicznej – 0-800-445-727  
 Duszpasterski Telefon Zaufania – 670-58-04 czynny w godz. 19.00-21.00  
 Punkt Konsultacyjny AIDS, ul. Rzeczna 20 – 670-60-68 ZW PCK  
 Telefon Zaufania „Pogotowie Makowe” – 678-77-67 czynny w godz. 16.00-19.00  
 Telefon Zaufania Klubu „Alfa” – 670-40-09  
 Onkologiczny Telefon Zaufania – 678-69-81 godz. 17.00-19.00 czynny codziennie  
 Taxi Bagażowe – 678-77-75  
 Pomoc Drogowa – 981

**MIELEC**

**NOCNE DYŻURY APTEK**  
 ul. Wysockiego 4  
**TELEFONY**  
 Informacja PKP – 93-13; 94-36  
 Informacja PKS – 93-16  
 Pogotowie Energetyczne – 991  
 Pogotowie Gazowe – 992  
 Pogotowie Wodno-Kan. – 994

**PRZEMYŚL**

**NOCNE DYŻURY APTEK**  
 ul. Bielskiego 47; Jagiellońska 6  
**TELEFONY**  
 Inspekcja celna: całodobowy, ogólnokrajowy telefon Inspekcji Celnej – (0-22) 548-05-48  
 Regionalny Inspektorat Celny – (0-16) 678-38-70  
 Informacja PKP – 94-36; 93-15  
 Informacja PKS – 678-54-35

Informacja MZK – 678-60-69  
 Straż Miejska – 678-55-23  
 Straż Graniczna – 675-09-90  
 Policijny Telefon Zaufania – 678-15-00  
 Telefon Zaufania Bieszczadzkiego Oddziału Straży Granicznej – 0-800-445-727  
 Duszpasterski Telefon Zaufania – 670-58-04 czynny w godz. 19.00-21.00  
 Punkt Konsultacyjny AIDS, ul. Rzeczna 20 – 670-60-68 ZW PCK  
 Telefon Zaufania „Pogotowie Makowe” – 678-77-67 czynny w godz. 16.00-19.00  
 Telefon Zaufania Klubu „Alfa” – 670-40-09  
 Onkologiczny Telefon Zaufania – 678-69-81 godz. 17.00-19.00 czynny codziennie  
 Taxi Bagażowe – 678-77-75  
 Pomoc Drogowa – 981

**PRZEWORSK**

**NOCNE DYŻURY APTEK**  
 Rynek 20  
**TELEFONY**  
 Informacja PKP – 94-36; 93-15  
 Informacja PKS – 648-32-75  
 Telefon Zaufania „Pogotowie Makowe” – 648-77-03  
 Taxi – 648-50-01

**RZESZÓW**

**NOCNE DYŻURY APTEK**  
 stała: ul. 3 Maja 16, Podchorążych 1 ul. Krakowska 14; Rejtana 49/7  
**Apteka Leków z Darów Fundacja „Nowe Życie”** al. J. Piłsudskiego 8-10, czynna: poniedziałek-piątek, godz. 13.00-17.00, tel. (017) 862-28-46 w. 334  
**SZPITALA**  
**Szpital Wojewódzki nr 1**, ul. Szopena 2, tel. 853-79-61  
**Szpital Wojewódzki nr 2**, ul. Lwowska 60, tel. 862-69-11  
**Szpital Miejski**, ul. Rycerska, tel. 853-90-31  
**Poradnia Laktacyjna** (Szpital Wojewódzki nr 2, ul. Lwowska 60) czynna całą dobę, tel. 862-79-21 wewn. 543 lub 723.  
**Szkola Rodzenia** (Szpital Wojewódzki nr 2, ul. Lwowska 60) czynna od poniedziałku do piątku w godz. 7.00-19.00, tel. 862-79-21 wewn. 543  
**Hospicjum** (ul. Poniatowskiego) czynne całą dobę – 852-63-52  
**TELEFONY**  
 Pogotowie Ratunkowe – 999  
 Straż Pożarna – 998  
 Pogotowie Policji – 997  
 Informacja PKS – 94-33; 93-15  
 Informacja PKP – 94-36, 93-15  
 Zandarmeria Wojskowa – 854-32-13  
 Służba Dyżurna Wojewody Rzeszowskiego – 862-30-32 (po godz. urzędowania)  
 Telefoniczny Aparat Zgłoszeniowy, Wydział ds. Narkotyków KWP – 854-99-33  
 Terapia Uzależnień – 853-96-40, 852-87-44 (codziennie w godz. 8.00-20.00)  
 Telefon Zaufania Komendy Głównej Policji – 0-800-120-226  
 Telefon Zaufania – 85341-24 czynny w godz. 14.30-7.00  
 Telefon Zaufania – 862-07-68 wewn. 320 (dot. chorób „W” i AIDS) czynny w godz. 7.00-15.30  
 Telefon Zaufania Stow. „Karan” –

862-13-14 (dot. narkomanii) czynny w godz. 12.00-15.00  
 Pomarańczowa linia – 0801-140-068 (pomaga rodzicom, których dzieci upijają się)  
 Porady ambulatoryjne internistyczno-kardiologiczne, (całodobowe), tel. informacyjny – 854-64-41  
 Stowarzyszenie „Hiob” – porady i pomoc niepełnosprawnym – 862-82-52  
 Informacja Turystyczna „Orbis” – 852-28-99, 853-43-66, codziennie z wyjątkiem niedziel, w godz. 8.00-17.00  
 Rzeszowskie Centrum Informacji Turystycznej – 852-00-36 czynne w godz. 9.00-16.30  
 Centrum Informacji Turystycznej, ul. Asnyka 6 – 852-46-12  
 Usługi Pogrzebowe MPGK – 0-601-402-991 (czynne całą dobę), 853-53-48 (czynny w godz. 8.00-16.00 w dni robocze)  
 Zakład Usług Pogrzebowych KIR – 0-602-181-319, 852-01-99 (czynny całą dobę)  
 Zakład Pogrzebowy, ul. Jesienna 27 – 862-75-01, 0-601-491-270, 0-601-491-271  
 Zakład Pogrzebowy AETERNITAS – 853-51-68, 0-601-956-868 (czynny całą dobę)  
 Super Radio Taxi – 96-22  
 AUTOBIS- Prywatna Szkoła Nauki Jazdy – 862-73-61, 0-90-254-301  
 LOR-BUS Ośrodek Szkolenia Kierowców (wszystkie kategorie), wynajem autokaru, ul. Wyspiańskiego 18 d – 863-13-58, tel./fax 853-07-69  
 Taxi Dworzec PKS – 874-52-46  
 Plac Farny – 853-26-10  
 Taksówki bagażowe – 853-47-77  
 Pomoc drogowa (wszystkie pojazdy) PPT PKS Rzeszów – 853-65-70, 853-62-61 (całodobowy)  
 Ogólnopolskie Pogotowie Alarmowe – 96-30  
 Biuro Pośrednictwa Pracy SOLI-DARNOŚĆ, Rzeszów, ul. Kraszewskiego 2, tel./fax (0-17) 862-28-19; Łańcut, pl. Sobieskiego 18 tel./fax (0-17) 225-32-36  
 Port Lotniczy Rzeszów (połączenie lotnicze ze stolicą) – (0-17) 853-27-21, 853-23-31, 952

**RYMANÓW ZDRÓJ**  
**TELEFONY**  
 Biuro Informacji Turystycznej - tel./fax 0-13-435-71-90

**RYMANÓW ZDRÓJ**

**TELEFONY**  
 Biuro Informacji Turystycznej - tel./fax 0-13-435-71-90

**SANDOMIERZ**

**MUZEUM-WYSTAWY**  
**ZAMEK**  
 czynne w godz. 9.00-16.00  
**Wystawy stałe:** Kuchnia królewska – zbiór sreber i cyny europejskiej XVI-XIX w.  
**Gabinet numizmatyczny**, monety polskie od XI do XX wieku  
**Historia wzgórz zamkowego w ikonografii**  
**– Ekspozycja etnograficzna**  
**– Ekspozycja archeologiczna** (czynne w godz. otwarcia)  
**Wystawa czasowa: Czujący kamień** (poświęcona sylwetce i twórczości Zbigniewa Herberta  
**RATUSZ**  
**Wystawa stała: Dzieje Sandomierza**, zbiory z zakresu: rzemiosła artystycznego, malarstwa, numizmatyki, dyplomatyki  
**Wystawa czasowa: Dawne i współczesne widoki Sandomierza**

**SANOK**

**TELEFONY**  
 Pogotowie Energetyczne – 463-69-31  
 GPR – 463-22-04  
 Centrum Informacji Turystycznej – 370-00, godz. 8.30-16.00  
 Informacja PKP – 94-36; 93-15

**MUZEUM**  
**Muzeum Budownictwa Ludowego Skansen**, czynne w godz. 9.00-14.00 – 120 obiektów ludowej architektury świeckiej i sakralnej;  
**Ekspozycja stała: Ikony karpackie Muzeum Historyczne**, czynne w godz. 9.00-15.00 – Muzeum ikon (czynne od 1 maja br.); Galeria Zdzisława Beksińskiego; ekspozycja sztuki współczesnej, liturgicznej sztuki obrządku łacińskiego, zbiory archeologiczne, sztuka pokucka

**SĘDZISZÓW MŁP.**

**NOCNE DYŻURY APTEK**  
 Osiedle Młodych 1

**STRZYŻÓW**

**NOCNE DYŻURY APTEK**  
 ul. Daszyńskiego 2  
 Punkt Konsultacyjno-Informacyjny – 27-63-800 w godz. 18.00-20.00 (w pierwszą środę miesiąca w godz. 19.00-21.00)

**TARNOBRZEG**

**TELEFONY**  
 Pogotowie Drogowe – 822-30-34 i 822-37-01  
 Informacja PKS – 822-14-35  
 Pogotowie Ciepłowni – 822-14-90  
 Pogotowie Wodociągowe – 994  
 Pogotowie Gazowe – 992  
 Pogotowie Energetyczne – 991  
 Informacja o zapobieganiu AIDS – 958

**USTRYKI DOLNE**

**TELEFONY**  
 Bieszczadzkie Centrum Informacji i Promocji – 471-11-30  
 Informacja PKS – 461-12-36  
 Pogotowie Energetyczne – 461-12-16  
 Pomoc Drogowa – 461-18-17, całodobowa – 461-16-77  
 Taxi – 461-13-34

**Zielona mila**

Akcja rozgrywa się w 1935 roku w celi śmierci w jednym z więzień na południu Stanów. Dwukrotnie zdobywca Oscara Tom Hanks gra strażnika, który zaprzyjaźnia się z czarnoskórym olbrzymem skazanym za zabójstwo dziewczynki. Strażnikowi coś podpowiada, że skazaniec jest niewinny. **Kina Iluzjon i Rejs (Rzeszów)**

**RZESZÓW**

**Iluzjon** (ul. Rejtana) – 1900 Czwartek **Legenda** (w. l.15), godz. 20.30  
**Zielona mila** (USA l.15), godz. 17.20  
**Mewa** (ul. Dąbrowskiego) – **American Pie** (USA l.15), godz. 18.15  
**Szósty zmysł** (USA l. 15), godz. 20.00  
**Rejs** (ul. Mickiewicza) – **Wszystko o mojej matce** (hiszp./fr. l.15), godz. 18.15  
**Zielona mila** (USA l.15), godz. 20.00  
**WDK** (ul. Okrzei) – **Namiętności panny Julity** (ang. l.18), godz. 16.45, 18.45  
**Miasteczko South Park** (USA l.18), godz. 20.45  
**Zorza** (ul. 3 Maja) – **Stuart Maltuch** (USA b.o.), godz. 10.00  
**Gadiator** (USA l.15), godz. 12.00, 15.00, 17.50, 20.40

**MIELEC**

Metalowiec – Klub 54 (USA l.15), godz. 19.00

**PRZEMYŚL**

Centrum – **Toy Story 2** (USA b.o.), godz. 17.00  
**Diamentowa afery** (USA l.15), godz. 19.00  
**Kawaler** (USA l.12), godz. 21.00  
**Kosmos – Miasteczko South Park** (USA l.15), godz. 18.00  
**I stanie się koniec**(USA l.15), godz. 19.30

**ROP CZYCE**

Przyjaźń – **Król Sokółów** (pol. b.o.), godz. 17.00  
**Dziwne wrota** (fr. l.15), godz. 19.30

**IWONICZ ZDRÓJ**

Wczasowicz – **Król Sokółów** (pol. b.o.), godz. 16.00  
**American Beauty** (USA l.15), godz. 19.00

**RUDNIK n. SANEM**

Rusalka – **Misja na Marsa** (USA l.12), godz. 17.00, 19.00

**SANDOMIERZ**

– **Tygrys i przyjaciele** (USA b.o.), godz. 16.15  
**Miasteczko South Park** (USA l.15), godz. 19.00

**STAŁOWA WOLA**

Ballada – **Odwrocona góra** (pol. b.o.), godz. 16.45  
**Ajtawiu** (pol. l. 15), godz. 18.15  
**W matni** (USA l. 15), godz. 20.00  
**Wrzós – Odlotowe wakacje** (pol. b.o.), godz. 16.00  
**Chłopak na gwałt poszukiwany** (ang. l.15), godz. 18.00, 20.00

**JAROSŁAW**

Westerplatte – **Inspektor Gadżet** (USA b.o.), godz. 16.00  
**28 dni** (USA l.15), godz. 18.00, 20.00

**KROSNO**

Sokół – **To ja, Złodziej** (USA l.15), godz. 17.00  
**Boski Żigolo** (USA l.15), godz. 19.00

**LESKO**

Jutrzenka – **Stalowy gigant** (USA b.o.), godz. 18.00

**28 dni**

Film obyczajowy z Sandrą Bullock w roli głównej. Nadżywająca alkoholem i eksperymentująca z narkotykami dziennikarka trafia do kliniki odwykowej. Dzięki terapeutom (Steve Buscemi) przekonuje się, że nie radzi sobie z życiem. **Kino Westerplatte (Jarosław)**



**RS DRUK**  
 DRUKARNIA, WYDAWNICTWO  
 35-036 Rzeszów, ul. Zwirki i Wigury 8b  
 tel.: (0-17) 85-40-893, (0-17) 85-47-361  
 tel./fax (0-17) 85-40-790

**15% rabatu na telefon**  
**96-26**  
 RADIO TAXI EUROPEJSKI  
 i strefa - dojazd bezpłatny

**RZESZOWSKIE RADIO TAXI**  
**Gall**  
**96-29**  
 85-47-666

**CENTRALA CAŁODOBOWA**  
**SUPER RADIO TAXI**  
**96-22**  
 lub  
**62-11-86**  
 DOJAZD DO KLIENTA BEZPŁATNY

**RADIO TAXI**  
**DOJAZD DO KLIENTA BEZPŁATNY**  
**919**  
 CENTRALA CAŁODOBOWA

KOMPLEKSOWA OBSŁUGA  
**INTERNET**owa  
 firm, instytucji i osób fizycznych  
 nie oczekuj i otwórz się na nowożyczenie  
**"INTERTELE" S.A.** Rzeszów, ul. Rejtana 1  
 tel. (17) 852-43-31

**PRZESYŁKI KRAJOWE I ZAGRANICZNE**  
**servisco**  
 35-211 Rzeszów, ul. Baczyńskiego 7, tel. (0-17) 852-81-84  
 35-300 Mielec, ul. Gombrowicza 16, tel. (0-17) 583-24-53  
 37-700 Przemyśl, ul. Lwowska 17, tel. (0-16) 678-44-32  
 37-450 Stalowa Wola, ul. Namysłowa 13, tel. (0-15) 842-83-22  
 38-400 Krosno, ul. Traugotta 16, tel. (0-15) 422-55-58

**DRUKARSKIE**  
**FM**  
 nadruki na czapkach, flagach  
 i koszulkach  
 Oddział (0-16) 678 55 21  
**RZESZÓW, Dębicka 1, (017) 863 47 08**

**KATOLICKIE RADIO RZESZÓW**  
**VIA**  
 103,8

**Fandango**

Grupa absolwentów college'u świętuje otrzymanie dyplomów. Wspólna zabawa to ich ostatnie chwile bez trosk młodości.



TVP 1 – 23.10

**Tęcza**

Opowieść o dorastaniu niezależnej, ciekawej świata dziewczyny, o jej pierwszych erotycznych doświadczeniach.



TVP 2 – 22.40

**Ośmiorniczka**

Tuż przed swoją niespodziewaną śmiercią, agent 009 dostarcza do brytyjskiej ambasady bezcenny klejnot, pochodzący z carskiej kolekcji.



Polsat – 20.30

**Wspaniały Quinn**

Na Karaibach odnaleziono ciało znanego biznesmena.



TVN – 20.30

	TVP 1	TVP 2	POLSAT	TVN	RTL7	TV RZESZÓW	TV DAMI	TV NIEPOKALANÓW
<b>7</b>	7.00 Zwierzyniec braci Kratt – serial dok. prod. austr. – amerykańskiej 7.30 Wszystko gra 7.45 Teatrzyki Kulfona i Moniki 8.00 Powrót Arabeli – serial prod. czes. 8.30 Wiadomości 8.42 Prognoza pogody 8.45 Flipper – serial prod. USA 9.30 Cybermania 9.50 Komputerowa magia kina 10.00 Święty – serial ang. 10.55 Zwierzęta świata: Krokodyle na antypodach – film dok. 11.30 Nasz wszechświat: Dokąd w przyszłość – film dok. prod. ang. 11.40 Kurs języka niemieckiego 12.00 Wiadomości 12.10 Agrobiznes 12.25 Klan – serial	6.30 Telezakupy 7.00 Dziennik krajowy 7.20 Złotopolscy: Przygotowania – serial 7.50 Studio urody 8.00 Program lokalny 8.30 Złotopolscy – serial (powt.) 9.00 Stawka większa niż życie – serial prod. pol. 10.05 Familiada – teleturniej 10.35 Wojna domowa – serial kom. prod. pol. 11.30 30 ton! lista, lista – lista przebojów 12.00 Kino Familijne: Futbolisci z Notre Dame – film przyg. prod. USA	6.00 Piosenka na życzenie 7.00 Voltron – serial anim. prod. jap. 7.25 Sok z żuka – serial anim. prod. USA 7.50 Polityczne graffiti 8.00 Allo, allo – serial kom. prod. bryt. 8.35 Herkules – serial fantast. prod. USA 9.30 Świat według Kiepskich – serial kom. prod. polskiej 10.00 Rodzina zastępcza – serial kom. prod. polskiej 10.30 Luz Maria – telenowela prod. peruw. 11.30 Bill Cosby i straszne dzieciaki – serial kom. prod. USA 12.00 Wspólna chata – serial kom. prod. USA 12.30 Disco Polo Live	6.40 Anna – telenowela 7.30 Telesklep 7.45 Przygody kapitana Simiana – serial 8.10 She-Ra Księżniczka mocy – serial anim. 8.35 Dennis rozrabia – serial 9.00 Łebski Harry – serial anim. dla dzieci 9.25 Inspektor Gadget – serial anim. 9.45 Telesklep 10.00 Zwirowana forsa 10.30 Babilon V – serial prod. USA 11.20 Telesklep 12.00 Nigdy cię nie zapomnę – serial obycz. prod. meksyk. 12.50 Angela – serial obycz. prod. meksyk.	6.00 Teledyski 6.40 Sunset Beach – serial obycz. prod. USA 7.25 Odjazdowe kreśkówki 9.00 Komando Małolat – serial krym. prod. niem. 9.50 Zwirowana kamera – pr. roz. 10.40 Perla – telenowela prod. meksyk. 11.30 Teleshopping 12.35 Beczka śmiechu – pr. roz.	7.00 Przygody Oggy'ego – serial 7.30 Zwirowana podróż – austr. serial przyg. 8.00 Aktualności 8.10 Kwadrans z posłem. Józef Górny, poseł AWS Rzeszów 8.30 Z wiatrem i pod wiatr 9.00 Cassandra – telenowela 10.00 Telezakupy 10.30 Z wiatrem i pod wiatr – serial obycz. 11.15 Naguib Mahfouz – film dok. 12.10 Zwiad Azymut. Wakacje 2000 12.35 Kolorowy świat	8.01 Muzyka 8.22 Sąd kryminalny – film kryminalny 9.17 Jazz w muzeum 10.00 Muzyka 10.16 Program dnia 10.23 Teledziennik (powt.) 10.35 Muzyczna Dami 10.38 Tu spał kaczor Duffy – bajka 11.00 Muzyka Ameryki 12.05 Świat dalekich podróży 12.28 Świat bez tajemnic 12.51 Ekonomia? Nic trudnego!	9.05 Słowo życia 9.10 Kalendarz liturgiczny 9.15 Świadkowie Słowa Bożego 9.55 Polska fotografia w świecie 10.05 Włóczymie nam jodły 10.50 Ukrzyżowany na Ukrainie 11.05 Odkrywamy planetę Ziemię 11.45 I co było dalej? 12.00 Tydzień 12.20 Obchody Roku Jubileuszowego 12.40 Archeologia
<b>13</b>	13.40 Kino Letnie: O Boże! Ty diable! – kom. prod. USA 15.10 Taki jest świat – magazyn 15.25 Wiadomości 15.35 Moda na sukces – serial prod. USA 16.00 Rynek – magazyn 16.20 Raj – magazyn dla młodzieży 16.45 Do Sydney z Jedyką	13.35 Miłość i namiętność – telenowela prod. meksyk. 14.20 McGregorowie – serial prod. austral. 15.10 Kaszubska Zabawa Dwójki na Helu – pr. artyst. (powt.) 16.00 Panorama 16.10 Złotopolscy – serial	13.30 Sekrety rodzinne – pr. roz. 14.00 Dyżurny satyryk kraju – pr. sat. 14.30 Gospodarz – teleturniej 15.00 Karate Kot – serial anim. prod. USA 15.30 Informacje 15.55 Xena, wojownicza księżniczka – serial przyg. prod. USA 16.45 Z głową w chmurach – serial obycz. prod. brazył.	13.45 Przygody kapitana Simiana – serial 14.05 She-Ra Księżniczka mocy – serial anim. 14.25 Dennis rozrabia – serial dla dzieci 14.50 Łebski Harry – serial dla dzieci 15.15 Inspektor Gadget – serial 15.40 Szkoła złamanych serc – serial dla młodzieży 16.10 Bajer w Bel-Air – serial kom. prod. USA 16.40 Esmeralda – serial obycz. prod. meksyk.	13.00 Sunset Beach – serial obycz. 13.45 Trzy razy Zofia – telenowela prod. meksyk. 14.10 Z ust do ust – serial 14.35 Odjazdowe kreśkówki 16.35 Sunset Beach – serial obycz. prod. USA	13.00 Piano Express – pr. roz. 13.30 To jest temat – reportaż 13.45 Samorządność – rozmowa z prezydentem RP Aleksandrem Kwaśniewskim 14.00 Sekrety kobiet – magazyn 14.30 Eastenders – telenowela 15.00 Zaczarowany świat – reportaż 15.30 Liga żużlowa – RKM Rybnik – KKER Stal Rzeszów 16.00 Muzyczny hit tygodnia 16.05 Aktualności 16.15 Podkarpackie lato – Po bezdrożach Beskidu 16.30 Muzyczna skrzynka 16.35 Blisko Podkarpacia – Bieszczadzkie kapliczki – rep. 16.50 Piosenki na sobotę (zwiastuny) 16.55 Legenda beskidzka: Kamienne serce macochy	13.05 Bonanza – western 14.03 Zemsta – film obycz. 14.53 Studio Infor – porady 16.00 Niebezpieczne kobiety – dramat obycz. 16.50 Dwory i pałace ziemi szczecińskiej	13.25 Centralny Ośrodek Sportu 13.55 Ruiny 14.05 Anglisy 14.35 Każdy papieros niszczy 14.45 Obywatel świata – Barbara Hendricks – rep. 15.00 Koronka do Miłosierdzia Bożego 15.10 Na historycznym szlaku 15.20 Kosmos 16.10 Kilka dni w Tunezji 16.35 Ewangelie
<b>17</b>	17.00 Teleexpress 17.25 Jaka to melodia? – quiz muzyczny 17.50 Gość Jedyki 18.05 Tajemnicza kobieta – telenowela prod. wenez. 19.00 Wieczorynka: Witaj Franklin 19.30 Wiadomości 19.56 Sport	17.05 W okolicy Stwórcy – magazyn 17.30 Program lokalny 18.20 Panorama 18.55 Va banque – teleturniej 19.20 Dwójkomania 19.30 Bogusław Kaczyński zaprasza	17.45 Luz Maria – telenowela prod. peruw. 18.35 Super Express TV 18.55 Informacje 19.05 Zbuntowany Anioł – telenowela	17.35 Maraton uśmiechu 18.05 Nigdy cię nie zapomnę – serial obycz. prod. meksyk. 19.00 TVN Fakty 19.25 Sport 19.35 Angela – serial	17.20 Perla – telenowela 18.05 Komando Małolat – serial krym. prod. niem. 19.00 Zoom – magazyn sensacji 19.30 Beczka śmiechu	17.00 Wieża – teleturniej 17.30 V Światowy Zjazd Kresowian 17.45 Studio Krosno – magazyn reporterów 18.00 Aktualności – wydanie regionalne 18.20 Dziennikarze pytają – Zbigniew Mączka, gł. ins. lotnictwa 19.00 Odkryj Nowy Świat – magazyn 19.30 Przygody Oggy'ego – serial	17.01 Program dnia 17.18 Teledziennik 17.32 Prognoza pogody 17.35 Muzyczna Dami 18.07 Reksio – bajka 18.16 Błękitny ludzik 18.35 Tajemnice zwierząt 18.58 Delfiny 19.24 Bezpieczeństwo na drodze 19.30 Jak pomóc polskiej biedzie 19.45 Trzeba sobie radzić	17.05 Dziennik wolontariusza 17.15 W krainie Czarnoksiężnika Oza 17.40 Z ewangelii przez ulice miasta 18.00 Dziękczynienie w lipowym drzewie – rep. 18.20 Błogosławieni mitosierni 19.00 Polski biskup w Brazylii 19.35 Historia zakonu Jezuitów
<b>20</b>	20.10 Dziennik telewizyjny 20.20 JAG Wojskowe Biuro Śledcze – serial prod. USA 21.10 Z Jedyką bezpieczniejsz 21.35 Wyprawy przez piekło: Zatonięcie Batavii – film dok. prod. niem.	20.00 Wieczór z Jagielskim: Helena Vondraczkowa, Sławomir Pięstrzeniewicz – widowisko 21.00 Biała wizytówka – serial obycz. prod. polskiej	20.00 Rodzina zastępcza – serial kom. prod. pol. 20.30 Film tygodnia: Ośmiorniczka – film sensac. 20.50 Losowanie LOTTO i szczęśliwego numerka (w przerwie)	20.30 Wspaniały Quinn – thriller prod. USA	20.00 Bankier – film krym. prod. USA 21.40 Wzywam dr. Brucknera 2 – serial obycz. prod. niem.	20.00 Sanktuarium we Francji – serial dok. 20.30 Cassandra – telenowela 21.30 Aktualności wieczorne 21.45 Toczy się życie. Kominarze	20.02 Teledziennik (powt.) 20.16 Prognoza pogody 20.22 Król Lear, cz. 2 – dramat 21.29 Piosenka, której nie można zapomnieć	20.05 Galeria Lanckorońskich 20.15 Jezus żyje 20.35 Różaniec 21.00 Apł Jasnogórski 21.05 Słowo życia 21.10 Sekta 21.30 Muzyczne okienko
<b>22</b>	22.30 Monitor Wiadomości 22.55 Sportowy flesz 23.10 Fandango – film obycz. prod. USA 0.45 Menu: Biesiada w kraju calvadosu (powt.) 0.30 Powitanie z Afryką: Afrykańska brama – film dok. 0.45 Tryptyk Korsykański (powt.) 1.05 Miniatury włoskie: Miasto nad Arnem (powt.) 1.20 Hotel „Panoptikon” – film dok. (powt.) 1.55 Telezakupy 2.00 Telezakupy 2.10 Zakończenie programu	22.00 Panorama 22.25 Sport-telegram 22.30 Bogusław Kaczyński zaprasza – rozwiązanie zagadek 22.40 Wieczór Filmowy Kocham Kino: Tęcza – film obycz. prod. ang. 0.35 Mieszane uczucia: Czy mężczyźni myślą tylko o jednym – widowisko 1.25 Granica – melodramat prod. pol. 3.05 Na pełnym morzu – serial prod. szwedz. 3.45 Agent 86 – serial 4.05 Zakończenie programu	22.50 Świat według Kiepskich 23.25 Wyniki losowania LOTTO 23.30 Informacje i biznes informacja 23.55 Polityczne graffiti 0.10 Różowa landrynka – magazyn erotyczny 0.40 Super Express TV 1.00 Lekarze z Los Angeles – serial obycz. prod. USA 1.55 Grona gniewu – dramat społ. prod. USA 4.25 Muzyka na BIS 5.00 Pożegnanie	22.20 TVN Fakty 22.30 Melrose Place – serial obycz. prod. USA 23.20 Prawo i miłość – serial sen. prod. USA 0.10 W upalną noc – serial sen. prod. USA 1.00 Granie na zawołanie	22.30 Oblicza Nowego Jorku – serial sensac. prod. USA 23.20 Zoom – magazyn sensacji 23.50 Bankier – film krym. prod. USA 1.20 Oblicza Nowego Jorku – serial sensac. prod. USA	22.00 Eastenders – telenowela 22.30 Spotkania z taaaką rybą – pr. poradnikowy 23.00 Zaproszenie – magazyn 23.20 Pogranicze w ogniu – serial sens. prod. pol. 0.20 Pożegnanie	22.00 Muzyka 22.17 Teledziennik (powt.) 22.31 Prognoza pogody 22.45 Muzyka 23.00 Zakończenie programu	22.00 Tworzone ludzką ręką 22.20 Życie Jezusa wg Ewangelii św. Łukasza 23.25 Skok do nieba – dok.

## ZUŻEL I LIGA

## KANDYDAT NUMER TRZY

**Żuźlowcy KKER-u Stali Rzeszów przed rundą play-off są dopiero trzecią siłą w I lidze. Z jednodniowym poślizgiem w stosunku do terminarza, zakończyła się wczoraj zasadnicza faza sezonu w pierwszej żuźlowej dywizji.**

W rozegranym w Rybniku zaległym spotkaniu 14. rundy miejscowy RKM pokonał KKER Stal Rzeszów 48:42 i nie tylko awansował do czołowej czwórki zespołów, które od 13 sierpnia walczyć będą o awans do ekstraklasy, ale dzięki lepszym bilansom bezproblemnie spotkał z Polmosem Zielona Góra wygrał tę fazę rywalizacji.

Zespoły zostały podzielone na dwie grupy: pierwszą, składającą się z drużyn, które w tabeli po rundzie zasadniczej uplasowały się na miejscach od I do IV, walczącą o awans (RKM, ZKŻ Polmos, KKER Stal, Kuntersztyn) i drugą, składającą się z drużyn, które w tabeli uplasowały się na miejscach od V do VIII (Start, Noban, ŁTZ, Iskra), rywalizującą o utrzymanie się w I lidze. W rundzie finałowej zespoły w obu grupach rozegrają ze sobą po dwa mecze (na torze własnym i przeciwnika). Tabele będą tworzone oddzielnie dla obu grup, z zachowaniem wszystkich punktów zdobytych w fazie zasadniczej. W przypadku równej liczby punk-

tów, o końcowej kolejności w tabelach zadecydują rezultaty meczów rundy finałowej pomiędzy zainteresowanymi drużynami. Do ekstraklasy ligi automatycznie awansuje zespół, który zajmie pierwsze miejsce w tabeli zespołów walczących o miejsca 1-4. Siódmy zespół ekstraklasy o pozostanie w tych rozgrywkach będzie musiał rywalizować w dwumeczowym barażu z drugą drużyną pierwszej ligi.

Runda play-off rozpocznie się 13 sierpnia. W pierwszej kolejce zmierzą się: o miejsca I-IV: RKM Rybnik - Kuntersztyn Quick Mix Grudziądz i KKER Stal Rzeszów - ZKŻ Polmos Zielona Góra, o miejsca V-VIII: Start Gniezno - Iskra Ostrów, ŁTZ InterComerce Łódź - Noban Opole.

## Jokery co się zowie

Rybniczanie bardzo obawiają się stalowców. Jednak gdy się posiada tak utalentowaną młodzież, która na dodatek nie ma respektu dla nikogo, to żaden rywal nie powinien być straszny. Trener Jan Grabowski desygnował w bój swoich nastolatków, a ci go nie zawiedli. W ekipie gości klasą był Maciej Kuciapa. Sekundował mu dzielnie Gary Havelock. Niezły występ zanotował Tomasz Rempała. Zawiedli Bohumil Brhel i Janusz Stachyra.

RKM RYBNIK 48		KKER STAL RZESZÓW 42	
M. Karlsson	9 (2,2,3,2,0)	M. Kuciapa	14 (3,3,3,2,3)
E. Skupień	3 (1,1,0,-,1)	J. Stachyra	3 (0,0,w,0,3)
R. Szombierski	13 (3,2,3,3,2)	T. Rempała	7 (1,2,1,2,1)
M. Cierniak	0 (0,-,0,-,-)	B. Brhel	4 (2,d,2,w,d)
A. Pawliczek	8 (1,1,-,3,3)	G. Havelock	12 (3,3,2,3,1)
Ł. Szmid	8 (2,3,1,u,2)	M. Micał	ns
R. Chromik	7 (1,2,1,1,2)	K. Baran	2 (0,0,1,1,0)
Trener Jan GRABOWSKI		Menedżer Roman PAWLUŚ	
NCD - 65,60 sek. - uzyskał w III wyścigu Gary Havelock. Sędziował Zdzisław Fyda z Krakowa. Widzów 3 000.			

Rybniczanie nie znaleźli argumentów, aby przekonać do pozostania w Rybniku Norwega Larsa Gunnstada, który nie chciał nawet słyszeć o dodatkowej ekstrakremii za występ w poniedziałkowej konfrontacji w Polsce. - Mam obowiązki w lidze szwedzkiej i muszę dotrzymać umowy - stwierdził stanowczym tonem strażnik RKM-u i spakował manatki. Cały niedzielny wieczór działał z Rybnika poświęcając na poszukiwania Magnusa Zetterstoema, trzeciego z zawodników zagranicznych. Populamy „Zorro” jednak na śląski stadion nie dotarł.

Poradzili sobie za to ze starszym od nich o ponad 21 lat Stachyrą. Żadnemu z rywali nie udało się uzyskać ani „oczka” przewagi. Dopiero w biegu numer 5 rybniczanie uzyskali 2-punktowy zapas. Stało się to za sprawą 18-latkę Szmidę, który wyprzedził Rempalę i Pawliczkę. Brhel miał defekt motocykla i w ogóle się nie liczył. W przeciwieństwie do „Boba” nie zawodził Havelock, który po chwili licytowania się z Karlssonem o przodownictwo w biegu 6. wysorował się na czoło i Szwed musiał uznać jego wyższość. Wyścig 7. był powtarzany, bo Stachyra przewrócił się i został

ly protesty gości. Sędzia długo zwlekał z ogłoszeniem werdyktu. Zanim go obwieścił (goście jak jeden mąż złapali się za głowy) oglądał powtórkę wydarzenia zarejestrowaną przez jedną z kamer. Poddenerwowany tą krzywdzącą decyzją Kuciapa nie sprostał Pawliczkowi i dystans dzielący przeciwników wzrósł do 4 punktów na korzyść miejscowych (32:28). Potem znów z jak najlepszej strony pokazał się Szombierski wygrywając z T. Rempalą walkę o pierwszeństwo na mecie. Wszystkie zdawało się przemawiać za tym, że to właśnie RKM dopnie swego. Zwłaszcza że rzeszowianie nie potrafili skutecznie kontrować ataków rybnicznan na zajmowane przez nich punktowane miejsca. Dotyczy to zwłaszcza Stachyry, którego występ na stadionie przy ul. Gliwickiej okazał się niewypałem. Senior stalowskiego zespołu wygrał wprawdzie 13. bieg, ale wcześniej „złubił” sporo punktów. Rybniczanie gratulowali sobie zwycięstwa w rundzie zasadniczej po biegu 14. Pawliczek i Szmid pokonali dubletem T. Rempalę i startującego na pożyczonej od Havelocka maszynie Brhela. Goście znad Wisłoka na otarcie łez wygrali finałową gonitwę 4:2. Kto był pierwszy? Wiadomo - Kuciapa!

Powiedzieli: Jan Grabowski: - Nasi młodzieżowcy zasłużyli na najwyższe słowa uznania. Zdobyli przecież blisko 30 punktów. Nie jest prawdą, że nie interesuje nas awans do ekstraklasy.

Roman Pawluś: - Mecz toczył się na przysłowiowym styku. Przyczyn porażki należy szukać w absencji Grzegorza Rempalę i słabszej niż oczekiwano postawie Janusza Stachyry. Poniżej możliwości i oczekiwań wypadł Brhel.

Tabela po 14. kolejkach:

1. RKM	14	18	+46
2. ZKŻ Polmos	14	18	+79
3. KKER Stal	14	17	+119
4. Kuntersztyn	14	17	+29
5. Start	14	16	+81
6. Noban	14	12	-74
7. ŁTZ	14	8	-178
8. Iskra	14	6	-102

## Wyścig po wyścigu:

1. Kuciapa (65,81), Karlsson, Skupień, Stachyra	3:3 (3:3)
2. Szombierski (65,89), Brhel, T. Rempała, Cierniak	3:3 (6:6)
3. Havelock (65,60), Szmid, Pawliczek, Baran	3:3 (9:9)
4. Kuciapa (66,48), Szombierski, Chromik, Stachyra	3:3 (12:12)
5. Szmid (68,16), T. Rempała, Pawliczek, Brhel (d)	4:2 (16:14)
6. Havelock (66,74), Karlsson, Skupień, Baran	3:3 (19:17)
7. Kuciapa (67,58), Chromik, Szmid, Stachyra (w)	3:3 (22:20)
8. Karlsson (66,45), Brhel, T. Rempała, Skupień	3:3 (25:23)
9. Szombierski (66,06), Havelock, Baran, Cierniak	3:3 (28:26)
10. Pawliczek (67,52), Kuciapa, Chromik, Brhel (w)	4:2 (32:28)
11. Szombierski (68,20), T. Rempała, Baran, Szmid (u)	3:3 (35:31)
12. Havelock (66,80), Karlsson, Chromik, Stachyra	3:3 (38:34)
13. Stachyra (68,19), Chromik, Skupień, Baran	3:3 (41:37)
14. Pawliczek (69,06), Szmid, T. Rempała, Brhel (d)	5:1 (46:38)
15. Kuciapa (67,30), Szombierski, Havelock, Karlsson	2:4 (48:42)

Inauguracyjna gonitwa zakończyła się podziałem puli. Maciej Kuciapa wybornie wystartował i nie pozwolił już sobie w kaszę dmuchać samemu Mikaelowi Karlssonowi, który jest przecież stałym bywalcem w Grand Prix. „Egon” Skupień wygrał ze Stachyrą, choć rzucanin miał nad nim przewagę. Cienia respektu dla Bohumila Brhela w biegu drugim nie miał młokos Rafał Szombierski, który śmiałym atakiem wyprzedził naraz Czecha i Tomasza Rempalę. W trzeciej odsłonie zwyciężył bezapelacyjnie Gary Havelock, ale w meczu notowano remis (9:9). Do wyścigu czwartego wyjechało na tor dwóch utalentowanych juniorów z Rybnika - Rafał Szombierski i Roman Chromik (z Cierniaka). Obaj wychodzili ze skóry, ale nie zdołali ogrzać świetnie dysponowanego Kuciapy.

wykluczony. Kuciapa jednak nie sobie z tego nie robił, że był osamotniony i odniósł trzeci sukces. Nie udało się wygrać trzeciego kolejnego wyścigu Havelockowi. Anglik wprawdzie prowadził, ale musiał skapitulować przed zawiadającym atakiem Szombierskiego. Całe szczęście, że Baran jakimś cudem nie oddał trzeciego miejsca Cierniakowi.

W wyścigu 10. Kuciapa i Brhel uciekli rybnickiemu duetowi: Pawliczek - Chromik i przez kilkadziesiąt metrów jechali po 5 punktów. Nieobliczalny Pawliczek w drugim łuku bezpardonowo zaatakował Czecha potrafił tylnie koło motocykla zawodnika KKER-u Stali i spowodował jego upadek. Zdzisław Fyda, arbiter z Krakowa, ku wielkiemu zdziwieniu wszystkich, z powtórki wykluczył stalowca. I na nic się zda-

## Krzysztof Stefanowski spędził całą dotychczasową karierę w dwóch klubach

## Guy Roux z Kańczugi

**Krzysztofa Stefanowskiego, prezesa i trenera Kamaksu Kańczuga, można porównać w pewnym stopniu do Guy'a Rouxa - byłego trenera francuskiego Auxerre, który pracował w swoim klubie przez 31 lat.**

Stefanowski swoją całą piłkarską karierę spędził w Czuwaju Przemyśl, a po zawieszeniu butów na kolku przez pewien czas szkolił w tym klubie grupy młodzieżowe, drugą i pierwszą drużynę. Po krótkim epizodzie z seniorską ekipą „kolejarzy” (występowała wówczas w trzeciej i czwartej lidze) przeniósł się do pobliskiej Kańczugi. W lipcu mija mu 12 lat pracy; imponujący wynik w czasach, gdy prezesi zmieniają trenerów co kilka miesięcy. - Gdy przychodziłem do Kamaksu piłkarze występowali w „okręgówce”. Wywalczyłem awans do czwartej i trzeciej ligi, gdzie grałem przez siedem lat walcząc nawet o II ligę. Spadliśmy do IV ligi w 1998 r., mimo iż zajęliśmy ósme miejsce, ponieważ gruntownie za-

ciąg tylko trzy gole, w tym dwa z karnych. Chłopcy grali tak, że mogłem sobie spokojnie siedzieć w „budzie”. Zresztą nie mam i nigdy nie miałem problemów z piłkarzami.

Rok później Kamax miał skład mocny jak nigdy - Mariusz Stelmach, Tomasz Tułacz, Tomasz Szmuc, Dariusz Boroń, Jan Dembiczak, Mariusz Barnak, Maciej Pinda i bracia Słyszowie, żeby wymienić tych najlepszych. Przez długi czas były szanse na awans do II ligi, ale ostateczną premię zgarnął Wawel Kraków. - Zabrakło doświadczenia, boiskowego cwaniactwa. Ale przede wszystkim my jesteśmy małym środowiskiem, można powiedzieć, że wioską. Niektórzy mówili: „jak to, wieś w II lidze?”. Może sędziowie nas nie katowali, zresztą nigdy do sędziów nie mam pretensji, ale musiał wejść Wawel. Wisłoka Dębica była druga, a my zajęliśmy trzecie miejsce - wspomina z nutką żalu w głosie Stefanowski.

Maciej Pinda, Edward Słysz i Wiesław Czerwiński to piłkarze jak-



Krzysztof Stefanowski (z lewej, obok Wojciech Kiszka) już 12 lat spędził w Kamaksie Kańczuga.

częto redukować liczbę III-ligowców - wspomina.

## „Wyjadacze” i młodzież

- Błędem było to, że w III lidze sięgaliśmy po piłkarzy ogranych w ekstraklasie i II lidze. Ich nie interesowało dobro drużyny, tylko stan klubowej kasy - konstatuje. - W ostatnich trzech latach przeszliśmy jednak na inną politykę i szperamy w okolicznych klubach. Przynajmniej chłopcy są związani ze środowiskiem. Pracujemy z młodzieżą, mamy czterech młodych trenerów, wesliśmy we współpracę ze szkołami. Chcemy utworzyć klasę sportową w naszym gimnazjum, a potem być może w liceum. Aby przyciągnąć młodzież do klubu organizujemy obozy poza domem, wyjeżdżamy z nimi na mecze pierwszej ligi i reprezentacji. Kańczuga to małe środowisko i trzeba zawodnikom coś zaoferować, coś pokazać. W większości są to chłopcy z niezbyt zamożnych rodzin, ich rodziców nie stać na wyślanie ich dzieci na kolonie. My staramy się wypełnić tę lukę, mamy ok. 120 młodych piłkarzy, może coś z nich wyrośnie. Mam takie marzenie, żeby wychować kiedyś zawodnika, który zagra w I lidze. Co prawda grał u mnie przez chwilę Bogdan Zajac z Wisły Kraków, ale on nie jest moim wychowankiem - dzieli się swoimi marzeniami trener Stefanowski.

## Wspomnienia

12 lat to kawał czasu i jest co wspominać. - Najmilsze chwile przeżyłem w sezonie 1996/97. Z zespołu odeszło wiele gwiazd, po pierwszej rundzie byliśmy na 12. miejscu i potem całą rundę graliśmy w trzynastu, notując tylko 3 remisy; z Unią Tarnów, która wtedy wchodziła oraz Wawelem Kraków i Sandecją Nowy Sącz. Na 34 możliwe punkty zrobiliśmy 31, tra-

## KOSZYKÓWKA

## Ostateczna decyzja

**Koniec kariery ogłosił Stanisław Zglobicki (rocznik 1962). Smutna to wiadomość, szczególnie dla nieco starszych kibiców basketu. Ostatnie dwa sezony grał w Glimarze Gorlice, jednak najlepsze chwile wychowanek krakowskiej Wisły spędził w ekipie Stali Stalowa Wola.**

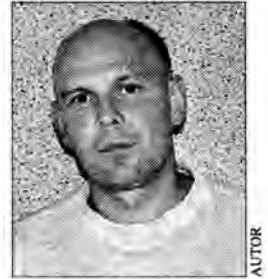

To właśnie jego trójka 3 sekundy przed końcem barażowego meczu Stali z Pogonią Szczecin doprowadziła do zwycięskiej dogrywki, a w konsekwencji historycznego awansu Stalówki w szeregi ekstraklasy (1987 rok). Po 4 sezonach w Stali popularny rozgrywający bronił następnie barw II-ligowej Unii Tarnów, Miteksu Kielce. Trzy lata temu trafił do III-ligowego wówczas Glimaru Gorlice i po kilku miesiącach znów meldował się na zaplecze ekstraklasy. W ostatnim sezonie mimo czwartego krzyżyka na karku nadal imponował zadziornością, wolą walki i sportową klasą.

- Trudno uwierzyć, że już się nie zobaczymy na parkiecie.

- Podjąłem decyzję i już jej nie zmienię. Od 14. roku życia grałem w kosza. Przyszła chwila, aby skończyć tułaczkę po klubach i poświęcić więcej czasu rodzinie.

- Kilka lat temu, po grze w Miteksie Kielce już raz kończyłem karierę.

- Zgadza się. Dalem się jednak przekonać działaczom Glimaru i chyba nie zawodziłem. Wesliśmy do II ligi, zajęliśmy najpierw 11., a w minionym sezonie 9. miejsce. Zrobiliśmy jakiś krok do przodu i naprawdę niewiele brakło, aby Glimar znalazł się w ósemce i wywalczył miejsce w zreformowanej I lidze.

- Owszem, niewiele wam brakło, ale po fatalnym finiszu w lidze pojawiły się głosy, że nie wszyscy zawodnicy Glimaru dali z siebie wszystko w decydujących meczach.

- Uważam, że to krzywdzące plotki. Po prostu nam nie wyszło. W przedostatnim meczu sezonu z Resovią mogliśmy sobie pozwolić na 14-punktową przegraną. Ta zaliczka jednak mocno nas rozkojarzyła i nim się obejrzyliśmy Resovia uciekła na wiele punktów. Koniec sezonu także dla mnie był dużym rozczarowaniem. Z perspektywy czasu uważam zresztą, że popełniłem błąd. Po prostu trzeba było skończyć karierę w momencie sukcesu, dwa lata temu, kiedy Glimar awansował do II ligi. Teraz miałbym miłsze wspomnienia i więcej spokoju.

- Styszałem jednak, że tak do końca z koszykówką nie zrywasz.

- To prawda. Otrzymałem propozycję trenowania juniorów Unii Tarnów i przynajmniej, że cieszy mnie ta oferta. Trennerka byłaby ciekawą kontynuacją przygody z koszykówką.

- Myślisz o pożegnalnym meczu?

- Na razie nie. Mieszkam w Tarnowie, a jeśli już miałbym coś takiego organizować to raczej w Stalowej Woli. Z grą w Stali wiązały się moje najmilsze sportowe wspomnienia.

TOMASZ RYZNER

WALDEMAR MAZGAJ

## Więcej nie przyjedziemy...

Skandalem zakończył się mecz o trzecie miejsce podczas polonijnych mistrzostw świata w piłce nożnej pomiędzy Polonezem a Orłem. Podczas konfrontacji dwóch wiedeńskich zespołów zawodnicy Orła w 41. min na znak protestu przeciwko, ich zdaniem, stronnictwu prowadzeniu zawodów przez arbitra opuścili plac gry.

W „Stadionie” przedstawiliśmy stanowisko arbitra tego spotkania, Tadeusza Gancarza ze Stalowej Woli, zamieszczony w oficjalnym protokole pomocowym. Dzisiaj natomiast prezentujemy głos prezesa Orła, Pawła Kurzewskiego: – Pozostał spory niesmak po tym meczu. Organizacyjnie mistrzostwa stały na słabym poziomie. Nie mam pretencji do pana Oczkowskiego, ale wydaje mi się, że sprawa sędziowania wymknęła mu się całkowicie spod kontroli. Arbitr prowadził zawody wyraźnie pod Po-

loneza. Od pierwszych minut preferował naszego lokalnego rywal. Szczytem wszystkiego było podyktowanie urojonego rzutu karnego. Nie wytrzymał tego i postanowiliśmy nie kontynuować gry.

Przykro mi to powiedzieć, ale mój zespół już więcej do Stalowej Woli nie przyjedzie. Sądzę, że tej imprezie dobrze zrobi przeniesienie do Gdańska. Tak jak przedstawiciele pozostałych drużyn sądzą, że nad Bałtyk przyjedzie jeszcze jeden zespół amerykański. Jest duża szansa, że zameldują się tam też Kanadyjczycy, a także polonijne ekipy z Niemiec i Skandynawii.

Moi zawodnicy rzeczywiście reagowali nerwowo. Niektórzy z nich są zawodowcami i wiedzą na czym piłka polega. Paweł Sobczak grał w Austrii Wiedeń, a obecnie stara się o niego GKS Katowice. Kiedy więc sędzia podejmował niezgodne z przebiegiem wydarzeń decyzje, postanowiliśmy zejść z boiska. nach

## W drodze do Szwecji

Jak już informowaliśmy, podczas Ogólnokrajowych Zawodów Samolotowych im. Zdzisława Dudzika bardzo dobrze spisali się Marek Kachaniak. Pilot Aeroklubu Rzeszowskiego w silnej stawce uplasował się na drugim miejscu. Zawody te były ostatnim sprawdzianem kadry przed zbliżającymi się mistrzostwami świata w lataniu precyzyjnym.

Zpanem Markiem Kachaniakiem rozmawialiśmy wczoraj, gdy udawał się on do Gdańska. O godz. 17 wraz z całą reprezentacją Polski wypływał promem do Sztokholmu.

– Chciałbym powtórzyć wynik z zawodów sobotnich – powiedział Marek Kachaniak. – Będzie to jednak trudne zadanie. W zawodach im. Zdzisława Dudzika startowaliśmy

na wilgach, na których mamy już zaliczonych po kilka tysięcy lotów. Zawody te zaliczały się w rankingu do przyszłorocznych mistrzostw świata w Hiszpanii. Dlatego też nie lataliśmy na cesnach, ale we wtorek w Sztokholmie będziemy już trenować na tych samolotach. Stanowią one dla nas największy problem. Dotychczas wykonaliśmy bowiem na nich od 100 do 150 lotów. W przyszłym tygodniu w Szwecji w mistrzostwach świata Polskę będą reprezentować: Janusz Darocha, bracia Wieczorkowie, Zbigniew Chrzęszcz i ja. Polacy zawsze byli faworytami. Groźni będą jednak Czesi, którzy od kilku lat startują na cesnach. Nie należy też lekceważyć zawodników skandynawskich. Zwłaszcza Szwedzi oraz Finowie i Norwegowie będą mieli wiele do powiedzenia. nach

## Porażka Rzeszowiaka

Po serii zwycięstw piłkarze Amatorskiego Klubu Sportowego Rzeszowiak doznali pierwszej od dawna porażki. Podopieczni Kazimierza Grenia przegrali z Kolbuszowianką na wyjeździe 2:3.

Gole dla Kolbuszowianki zdobyli: Grzegorz Fryc (38. min – karny i 69. min oraz Dariusz Wróblewski (85. min). Strzelcem obu bramek dla Rzeszowiaka był Marek Szyba (19. i 85. min).

Ten ciekawy pojedynek oglądało 200 widzów, a sędzią głównym spotkania był Andrzej Czachor z Kolbuszowej. nach

Kolbuszowianka w tym meczu wystąpiła w następującym składzie: Kosiorowski - Lorenc, Biesiadecki, Franczyk, Chodorowski - G. Romaniuk, G. Fryc, Szczęch, Kulig - B. Romaniuk, Wróblewski. Na zmiany wchodził: Bajor, Dudziński, Zieliński.

Mecz stał na bardzo dobrym poziomie, a jego okrasą było piękną pięć goli. Najładniejszą bramkę zdobył piłkarz Rzeszowiaka Marek Szyba. Uderzył on precyzyjnie z ok. 25 m. Piłka odbiła się od prawego słupka bramki Kolbuszowianki i wpadła w „okienko” świątyni Kosiorowskiego. nach

Rozterki Waldemara Jarocha

## Raczej w Polonii



Wiosną piłkarz Waldemar Jaroch grał w Stali - Herb Sarnok, walcie przyczyniając się do jej utrzymania w III - ligowym gronie. W okresie przygotowawczym wznowił treningi w przemyskiej Polonii, do której półtora roku temu przeszedł z miejscowego Czujaju. Ostatnio miał być testowany w Górniku Zabrze.

– Zagrał pan w Polonii w kontrolnym meczu z JKS-em Jarosław, a kilka dni później w barwach sanockiej Stali, która sparowała ze Strugiem Hermanem Tyczyn. To nie pomyłka w protokole?

– Nie! Rzeczywiście tak było. – Przeciwno Granicy Lubycza Królewska znów widzieliśmy pana w Polonii. To w końcu gdzie będzie grał w nowym sezonie Waldemar Jaroch?

– Raczej w Polonii. W tym tygodniu mam podpisać z nią kontrakt. Jeśli będzie mnie satysfakcjonować, to zostanie.

– W najbliższą środę Polonia gra sparring w Sanoku z tamtejszą Stalą. Zagra pan po półtorze w obu klubach?

– Nie! Tylko w Polonii, oczywiście, jak mnie wystawi trener. – Polonii idzie wyjątkowo dobrze w kontrolnych meczach - cztery zwycięstwa, 16:2 w bramkach...

– Tworzy się dobry zespół. Brakuje nam jeszcze trochę zgrania, ale z każdym tygodniem powinno być lepiej. W lidze jednak będzie chyba trudniej, niż w minionym sezonie, bo co najmniej kilka drużyn marzy o czołowych lokatach.

Rozmawiał  
WACŁAW BURZMIŃSKI

### W SKRÓCIE

■ Nie doszło do pojedynku wspaniałych biegaczy - Michaela Johnsona i Maurice'a Greena w biegu na 200 metrów podczas amerykańskich eliminacji olimpijskich w Sacramento. Obaj zeszli z bieżni, nie kończąc biegu finałowego na skutek kontuzji.

■ We wtorek po południu zostanie ogłoszona decyzja, czy dwukrotny mistrz świata Formuły 1, Fin Mika Hakkinen z zespołu McLaren - Mercedes zatrzyma punkty zdobyte w GP Austrii, rozegranym 16 lipca na torze A1 w Spielbergu.

■ Koszykarki Utah Starzz wygrały wyjazdowy mecz z Orlando Miracle 69:66 (35:32). Dzięki temu zwycięstwu zespół Małgorzaty Dydek awansował na trzecie miejsce w Konferencji Zachodniej ligi WNBA.

A. Osuch na 99 procent, D. Puchalski w... filmie

# „NIEDŹWIADKI” KRAJOWE

WACŁAW BURZMIŃSKI

Koszykarze Polonii Przemysł mają za sobą tydzień przygotowań do I - ligowego sezonu. Od 2 sierpnia przebywać będą na 10 - dniowym zgrupowaniu w Zamościu.

Zawodnicy ćwiczą dwa razy dziennie - na stadionie, w terenie i hali - informuje Stanisław Polański, wiceprezes do spraw sportowych MKS Polonia. – Zajęcia prowadzi Paweł Trojnar. Na razie, do swojej dyspozycji ma wyłącznie krajowych zawodników. Z dotychczasowej kadry definitywnie ubyli: Krzysztof Miła, który będzie grać w Górniku Wałbrzych, oraz Bartłomiej Kozieł, trenujący w Zagłębiu Sosnowiec. W tym tygodniu, w Przemysku, pojawi się były koszykarz AZS Toruń - Arkadiusz Osuch. Jego transfer jest pewny na 99 procent. W naszym zespole będzie spełniał rolę klasycznej „jedynki”.

Przewrocki, Puchalski, Zych, Miller, Rostecki, Galanty, Garbacz, Jakubów, Płocica - taka jest obecna, niepełna jeszcze, kadra „Przemyskich Niedźwiadków”. Nie da się ukryć - za szczupłą. Trener Trojnar uspokaja: – Nie ma co się gorączkować, w podobnej sytuacji jest większość drużyn, z którymi przyjdzie nam walczyć o ligowe punkty.

– Rozglądamy się za wysokim krajowym graczem, który występowałby u nas na centrze, odciażając Millera, Puchalskiego i Zycha - kontynuuje S. Polański. – Liczymy, że ktoś ze środkowych nie zapłonie się do klubu w ekstraklasie i wtedy podejmiemy z nim konkretne rozmowy. Gorsza sprawa jest z obcokrajowcami. Klubowy budżet nie stać na pokrycie kosztów kontraktu i utrzymania dwóch zagranicznych koszykarzy, co - szacunkowo - wyniesie ok. 150 tys. złotych. Próbuje roz-

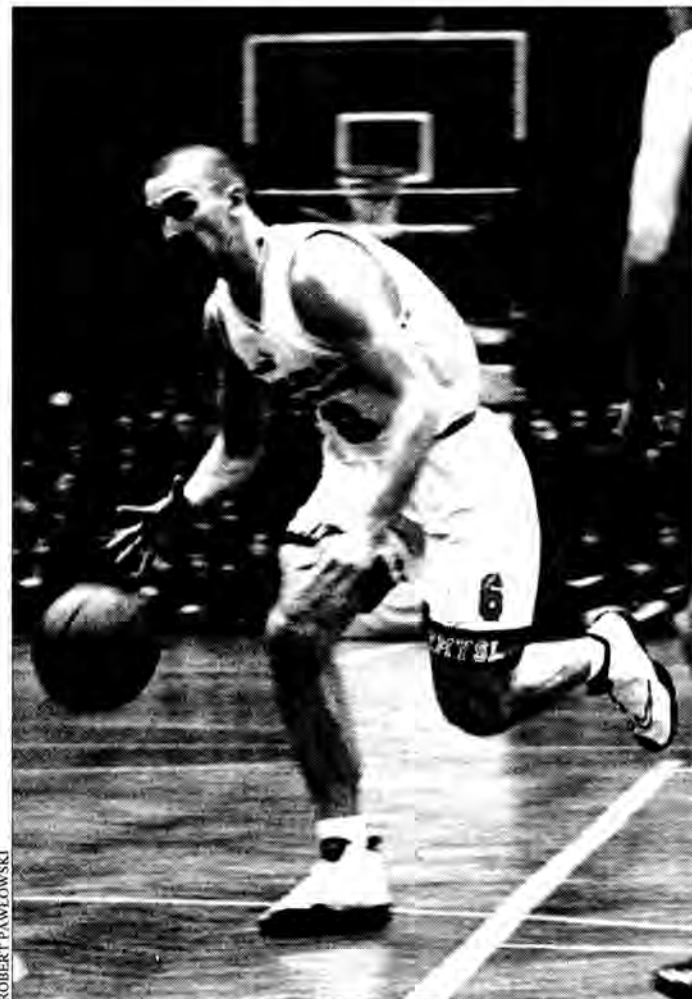

Pogłoski o przejściu T. Przewrockiego (z piłką) do Zagłębia Sosnowiec okazały się nieprawdziwe.

wiązać sprawę poprzez indywidualny sponsoring, ale nie jest to proste.

30 - letni A. Osuch ( 185 cm) powinien z powodzeniem wypełnić lukę po Mili. Jednak, żeby realnie śnić o miejscu w czołówce tabeli, Polonia musi pozyskać jeszcze co najmniej trzech wartościowych zawodników. Czas nagli.

Wiele wskazuje na to, że grającym asystentem trenera będzie D. Puchalski, który ostatnio zdobył odpowiednie „papiery” w warszawskiej AWF. Tym bardziej że P. Trojnar chce zachować pracę nauczyciela wychowania fi-

zycznego w SP 10. Skoro mowa o D. Puchalskim, to warto dodać, iż ma on za sobą udany debiut... filmowy w „Sześć dni Strusia”, reżyserowanym przez Jarosława Żamojdy. W filmowej drużynie koszykarzy występuje wspólnie m.in. z Andrzejem Adamkiem i Adamem Wójcikiem. Szkoda, że tych dwóch nie ma w przemyskiej Polonii.

„Niedźwiadki” znają już swego rywala w rozgrywkach o Puchar Polski. 28 września zagrają u siebie z beniaminkiem ekstraklasy - Legią Królewską Warszawa. Rewanż tydzień później. ■

## Koszykarze Resovii w Straszęcinie

Przygotowujący się do rozgrywek I-ligowych koszykarze Resovii wyjechali na zgrupowanie do Straszęcina. Było to możliwe dzięki wydatnej pomocy prezesa tamtejszego ośrodka sportowego Ryszarda Wruszaka.

Trener Marek Jarecki zabrał na zgrupowanie 18 zawodników.

Jedynie Artur Szymański i Michał Baran pozostali w Rzeszowie. Zawodnicy ci przedłużyli sobie urlopy i szkoleniowiec uznał, że taraz sami będą trenować na obiektach Resovii. Następnie zdecydował o ich przydatności dla drużyny i ewentualnym wyjeździe na kolejne zgrupowanie, tym razem do Stropkowa na Słowacji. Zaplanowane jest ono w terminie od 6 do 15 sierpnia.

W Straszęcinie rzeszowianie mają do dyspozycji cały kompleks obiektów sportowych. – Jak nigdy dotąd - powiedział prezes sekcji koszykówki Resovii Wiesław Gronostalski - wszyscy trenują z ogromnym zapałem. Napawa to optymizmem, wzięwszy pod uwagę, że czekają nas trudne rozgrywki w I lidze. roy

GAZETA CODZIENNA  
**NOWINY**  
35-016 Rzeszów, ul. Kraszewskiego 2

Redaktor naczelny:  
Wojciech Duda  
zastępca red. naczelnego:  
Jaromir Kwiatkowski  
sekretarz redakcji, zast. red. nac.:  
Tadeusz Z. Drzewicki  
zastępca sekretarza redakcji:  
Dariusz Dziopak  
tel. 852-27-48

Centrala:  
(0-17) 852-27-40  
(łączy z wszystkimi działami)  
fax 852-27-45

Łączność z Czytelnikami: tel. 852-27-49  
Dział informacyjny: tel. 852-27-52,  
852-27-53, 852-27-54.  
Gospodarka: 852-27-51, 852-27-40 wewn. 126  
Magazyn Domowy - tel. 852-27-40 wewn. 101  
Dział publicystyczny, magazyn weekendowy,  
kultura - tel. 852-27-56, 852-27-57;  
Dział sportowy - tel. 862-18-38.  
KONKURSY (ul. Unii Lubelskiej 3)  
- tel. 862-67-77.

ODDZIAŁY REDAKCJI:  
KROSNO ul. Lewakowskiego 31 - tel. (0-13) 436-67-78 i 436-44-45  
Sanok, ul. Cerkiewna 7 - tel./fax (0-13) 463-17-61 i tel. 464-02-93;  
Ustrzyki Dolne - tel. (0-13) 461-26-35  
PRZEMYŚL, ul. Barska 15 - tel. (0-16) 670-27-00, 670-30-30,  
670-42-49  
TARNOBREZEG, ul. Moniuszki 20 - tel. (0-15) 822-22-16  
Stalowa Wola, al. Jana Pawła II 25a - tel./fax (0-15)  
842-43-96;  
Dębica, ul. Rzeszowska 16 - tel. (0-14) 670-32-34, tel./fax (0-14)  
670-32-33.

WYDAWCA:  
R-PRESS Spółka z o.o.,  
Rzeszów, ul. Unii Lubelskiej 3.  
Telefony: centrala - 862-84-71.  
Prezes Zarządu: Roman Popek - tel. 862-54-12.

„Nowiny” są zastrzeżonym znakiem towarowym.  
PL ISSN 0137-9534, Indeks 35 03 62

Druk: Rzeszowski Zakład Graficzny S.A.  
Prenumeratę Gazety Codziennej NOWINY  
przyjmują: w miastach jednostki „Ruchu” SA  
właściciele dla miejsca zamieszkania, na wsi urzędy pocztowe  
lub doręczyciele.

Projekt graficzny gazety studio „KO 2”

BIURO OGŁOSZEŃ I REKLAM:  
Rzeszów:  
ul. Unii Lubelskiej 3 - tel. (0-17) 862-17-21, 862-84-35,  
fax (0-17) 862-76-52.  
ul. Kwiatkowskiego 139, tel./fax 854-94-07  
przez całą dobę, w soboty i święta,  
ul. 8 Marca 3, p. 309, tel./fax 853-71-40  
(w godz. 8-18, w soboty 8.30-13.00)

Krosno - tel./fax (0-13) 436-67-78  
Sanok - tel. (0-13) 464-02-93  
Przemysł - tel. (0-16), fax 670-27-00  
Stalowa Wola - tel./fax (0-15) 842-43-96  
Tarnobrzeg - tel. (0-15) 823-20-26  
Dębica - tel./fax (0-14) 670-32-33

Redakcja nie odpowiada za treść ogłoszeń i zastrzega sobie prawo odmowy  
druku ogłoszeń niezgodnych z linią programową gazety.

## W pogoni za zwierzyną

W Galerii Gotyckiej Zamku Książąt Pomorskich w Szczecinie czynna jest od ub. tygodnia wystawa myśliwska „W pogoni za zwierzyną”. 567 eksponatów, wypożyczonych z 30 polskich muzeów i kolekcji, ilustruje zjawisko, jakim jest myślistwo od XVII do XX wieku.



## Ze Szczecina do Ustrzyk

60 tras turystycznych po Polsce proponują autorzy książki „Polska – 60 wycieczek” Tadeusz Glinka i Marek Piasecki. Wycieczki są bardzo atrakcyjne.

Wprawdzie w kraju takich dróg jest bardzo wiele, ale to kwestia wyboru. Trasy przebiegają przez wszystkie regiony kraju i promują zalety architektury, atrakcyjne krajobrazy, uroczę zakątki przyrody, piękne akweny od Szczecina do Ustrzyk.

W naszym regionie proponują turystom zwiedzić: trasę Zagórz, Komańcza, Duszatyn, Cisna, Bieszczadzki Park Narodowy, Polańczyk, Solina, Myczkowce, Lesko, Bezmiechowa i góra Sobień. Tu zwiedzić można m.in. cerkiew w Turzańsku, Muzeum Łemkowskie i klasztor Nazaretanek, synagogę i kirkut w Lesku, zaporę i zbiornik w Myczkowcach, przejechać się bieszczadzką kolejką leśną. Autorzy polecają też pałac w Łańcucie, dwa kościoły i zespół pałacowo-parkowy Lubomirskich w Przeworsku, Muzeum Regionalne, podziemną trasę turystyczną i zespół staromiejski oraz opactwo Benedyktynów w Jarosławiu, pałac w Łańcucie i w Sieniawie, kościół i klasztor Bernardynów, Muzeum Powinności Ojców Bernardynów i cmentarz żydowski w Leżajsku.

To tylko niektóre regionalne atrakcje dostrzeżone z (?) Warszawy. Wszystkie są opisane dość wyczerpująco. Książkę ilustruje chyba kilkadziesiąt kolorowych zdjęć i 60 mapek każdego ze szlaków.

JAN GRYGIEL

„Polska 60 wycieczek. Najpiękniejsze miejsca. Tadeusz Glinka, Marek Piasecki. Wydawca: Posiedlik Ranowski Spółka.



PAP-JACEK BIEDNARZYK

### Turyści do komory

W wielkiej Kopalni Soli udostępniono turystom komorę Drozdowice, gdzie wydobywano sól na przełomie XVII i XVIII wieku oraz przygotowano makietę wioski neolitycznej, bowiem w Wieliczce wytwarzano sól już w neolicie – 3500 lat p.n.e. Nz.: Komora Drozdowice, 110 metrów pod ziemią.

## NIE NA KAŻDĄ KIESZEŃ



## DROGA DO ANI

ANDRZEJ TALAGA

Drogi na Wyżynie Armeńskiej, dziś we wschodniej Turcji, pną się wśród trzy-, czterostupniowych, miast jest niewiele, ludzie żyją z wypasania owiec oraz prymitywnego rolnictwa. To właśnie tu przez wieki biło serce królestwa Armenii, pozostało po niej niewiele, najciekawszym zabytkiem są ruiny dawnej stolicy – Ani.

Wyprawa do Ani nie jest zwykłą turystyczną wycieczką, przypomina raczej pełne przygód i nieoczekiwanych przeszkód ekspedycję dawnych archeologów-odkrywców.

Niełatwo obecnie dotrzeć do ruin miejskich kościołów i murów obronnych, na drodze podróżnika stoi niewytrwały przeciwnik – biurokracja. Pozostałości grodu leżą tuż przy granicy z Armenią, aby się tam dostać, musimy zdobyć zezwolenie z policji, które będzie potem pieczęcią sprawdzoną. Droga przez mękę zaczyna się w biurze turystycznym w Karsie, dawnej rosyjskiej twierdzy położonej 40 km od Ani. Jeśli już odnajdziemy biuro wśród nie oznaczonych żadnymi tabliczkami ulic i akurat będzie ono otwarte, otrzyma-

my do wypełnienia plachtę papieru wielkości plakatu.

Po ostemplowaniu przez urzędników, dokument musimy zanieść do głównej siedziby policji. Tu czeka nas odpytywanie, po co chcemy jechać do Ani. Konieczny jest dar przekonywania.

Z zezwolenia dowiadujemy się, że nie wolno nam nawet kierować aparatu w stronę Republiki Armenii, a co dopiero mówić o robieniu zdjęć. Drugie obostrzenie wymierzone w niepoprawnych łakomczuchów; na policyjnym papierze napisano czarno na białym, iż na terenie Ani pod karą więzienia nie wolno... jeść. Nikt nie potrafił powiedzieć, dlaczego. Po wnikliwym przeczytaniu zezwolenia pozostaje nam pojechać do lokalnego muzeum, które czasem jest otwarte, a czasem nie, i kupić bilety wstępu.

Ani warte jest wysiłku. Trzy kościoły z X w. i ozdobne mury obronne zachowały dawny urok. Wśród ruin nie spotkamy nikogo poza drapieżnymi ptakami oraz żołnierzami. Ostre zarysy ormiańskich świątyń wtapiają się w surowy krajobraz wyżyny. W Ani można siedzieć w jednym ze zrujnowanych budynków w zupełnej samotności i ciszy, obserwując lot ptaków i rozmyślając o przemijaniu.

## Pod patronatem „N” Kraciczyn 2000

Agencja Rozwoju Przemysłu S.A. w Warszawie Oddział w Kraciczynie zaprasza do udziału w konkursie fotograficznym. Temat – piękno Zespołu Zamkowo-Parkowego w Kraciczynie (park, zamek, hotel).

Czekają nagrody: I nagroda – 1000 zł, II – 500 zł, III – 300 zł, a także nagroda specjalna – weekend dla 2 osób w Hotelu Zamkowym. Wyróżnione zdjęcia będą eksponowane na wystawie pokonkursowej w Galerii Zamkowej ARP. Prace kolorowe lub czarno-białe o wymiarach od 15x21 cm, ewentualnie slajdy 24x36 mm oprawione w ramki należy przesyłać w usztywnionych kopertach (zabezpieczających przed zniszczeniem) na adres: Zespół Zamkowo-Parkowy w Kraciczynie, Agencja Rozwoju Przemysłu S.A. w Warszawie, Oddział w Kraciczynie, 37-741 Kraciczyn. Tel. (0-16) 671 83 16, 671-83-21. Termin – 25 września br. **dad**

## ALFABET BIESZCZADZKI

## I jak...

Ikona – obraz o tematyce religijnej, wyobrażający zwykle osoby święte, sceny biblijne i liturgiczno-symboliczne. Rozpoznawalne w sztuce bizantyjskiej i wschodniochrześcijańskiej. W Bieszczadach ikony można spotkać w nielicznych cerkwiach, a także w kościołach rzymskokatolickich. Najbardziej znana jest cudowna ikona Matki Boskiej Bieszczadzkiej w Jasieniu. Oryginał obrazu skradziono w lipcu 1992 r. – do dziś nie udało się go odzyskać. Malowanie ikon to nader trudna sztuka, wymagająca dużych umiejętności i cierpliwości. W Bieszczadach wizerunki świętych tworzą m.in. Jadwiga Denisiek z Cisnej i Marzena Zającz z Czarnej.

Iwonia Jancowicz herbu Przestrzał – założyciel Ustrzyk Dolnych. Pochodził z Siedmiogrodu. W 1497 roku za zasługi w wojnie bukowiańskiej król Jan Olbracht dał mu w dzierżawę Jasień. W 1509 r. na mocy przywileju królewskiego Iwonia lokował wieś Ustrzyki, wówczas nazywaną Ustryki, wówczas nazywaną Ustryki (od ukraińskiego: miejsce zbiegu potoków). Wnuk Iwonii – Paweł, nosił już nazwisko Ustrzycki. **KP**



Wakacje na wsi. Ciekawe rzeczy pokazują w telewizji! (Nadstąpiła Bożena Paluch z Rzeszowa).

## Nagrody – aparaty fotograficzne

Szczegóły na str. 19.

## Dziewczyny na start! Każda dostanie nagrodę

## Miss mokrego podkoszulka

Wyjątkowo atrakcyjnie zapowiada się wielka impreza plenerowa – wybory „Miss mokrego podkoszulka”, która odbędzie się w najbliższą niedzielę nad zalewem Maziarnia w Woli Raniżowskiej (obok Wilczej Woli). Wszystkie dziewczyny i panie, które zdecydują się wystąpić w roli głównej, otrzymają atrakcyjne nagrody.

ce do późnej nocy. A wszystko to nad wodą, w pięknej scenerii i w towarzystwie pięknych pań. Atrakcją będzie też gazeta „NOWINY w plenerze” wydawana „na żywo” w trakcie imprezy (ze zdjęciami publiczności). Na wszystkie uczestniczki „Miss mokrego...” czekają supernagrody (AGD) a dla zwyciężczyni – coś absolutnie ekstra! Będą też prezenty dla publiczności.

Chętne dziewczyny i panie prosimy o kontakt pod nr tel. (0-17) 862-67-77.

Organizator: GC „Nowiny”. Patron medialny: radio „Leliwa”. Sponsor: firma WMW Kolbuszowa, hurtownia i sklepy sprzętu AGD i RTV (czekamy na inne zgłoszenia).



## KRZYŻÓWKA NA LATO

PRAWO DO PIERWSZYSTWA ZAKUPU	POKRYWA OBYCZAJE, NORMY	STYL PLYWACKI	ZNAK FIRMOWY INDIANSKO KAJAK	NACZYNIĘ DO PIVA WIEZIENIE						
8		7		10						
LITERA GRECKA		UCHYBIENIE		6						
		5		11						
SPIEWAJĄCY PTAK STOLICA NORWEGII		2	MAŁA URSZULA	3						
9										
1	2	3	4	5	6	7	8	9	10	11

Rozwiązanie tworzą litery z ponumerowanych pól. Hasło należy przesać pod adresem: Wydawnictwo R-press, Dział Marketingu, 35-016 Rzeszów, ul. Unii Lubelskiej 3, do 1 sierpnia z dopiskiem: „Krzyżówka na lato”. Na karcie pocztowej należy nakleić datę dzisiejszego wydania „Nowin”. Nagrody – ekstrakoszulki. Rozwiązanie „Krzyżówki na lato” z nr 135: „Zamki na piasku”. Nagrody wylosowali: Aneta Brożyna z Przemyśla, Teresa Szczepaniec z Przemyśla, Edward Gilżyński z Siedlisk, Kazimiera Zajdel z Jedlicza, Helena Meder z Oleszczy. W sprawie odbioru nagród prosimy o kontakt z Działem Marketingu, tel. (0-17) 862-67-77. **dad**

## WESOŁE HISTORYJKI BULLSA



## CIĄG DALSZY JUTRO

