PROLETARIUSZE WSZYSTKICH KRAJÓW ŁĄCZCIE SIĘ!

DZIŚ NOWINY TYGODNIA Wyd. A Cena 20 gr

Organ KW Polskiej Zjednoczonej Partii Robotniczej

NOWINY RZESZOWSKIE

Nr 233 (1652) — Rzeszów, sobota 2 i niedziela 3 października 1954 r.

Zjazd chirurgów polskich w Łodzi

ŁÓDŹ (PAP). Ogólnokrajowy Zjazd Chirurgów Polskich zakończył w Łodzi swoje trzydniowe obrady.

Podczas zjazdu odbyło się walne zgromadzenie członków Towarzystwa Chirurgów Polskich, na którym powołano nowy zarząd z dotychczasowym prezesem prof. dr Butkiewiczem na czele.

Przemówienie I sekretarza KC KPZR i członka Prezydium Rady Najwyższej ZSRR towarzysza N. S. Chruszczowa

podajemy na str. 3 i 4-tej

●

Przemówienie premiera Rady Państwowej Chińskiej Republiki Ludowej Czou En-laia

podajemy na str. 3-ciej

Wchodzimy w okres wyborczy

Zgodnie z uchwałą Rady Państwa w dniu 5 grudnia br. odbędą się wybory do rad narodowych: wojewódzkich, powiatowych, miejskich, dzielnicowych, osiedli i gromadzkich. Uchwała Rady Państwa określa terminy poszczególnych aktów państwowych, które składają się na kalendarz wyborczy. W ten sposób weszliśmy w okres wyborczy, w okres niezwykle doniosły dla życia naszego narodu. Po raz pierwszy w naszych dziejach naród polski będzie swobodnie wybierać swych przedstawicieli do ogniw władzy terenowej wszystkich szczebli od gromady aż do województwa. Dziesiąty rok naszej wolności uczcimy dalszym poszerzeniem i pogłębieniem udziału ludzi pracy w rządzeniu państwem.

Ogromny jest zakres pracy i zakres odpowiedzialności naszych rad narodowych. Fakt, że całość władzy w terenie skupiona jest w jednych rękach stwarza warunki, w których nie może być miejsca na rozdźwięk między tym, co się postanawia dla dobra ludzi pracy, a tym, co jest realizowane. Rady wyposażone są bowiem nie tylko we władzę prawodawczą, ale również dysponują aparatem władzy wykonawczej i kontrolują wykonanie wszystkich swoich postanowień.

W ciągu minionych lat rady narodowe zdobyły poważny dorobek i ogromny zasób doświadczeń. Władza ludowa raz na zawsze przekreśliła haniebnej pamięci czasy podziału narodu na większość, która tworzy siłę oraz bogactwo kraju i na mniejszość, która rządzi krajem i żyje z wyzysku pracy innych.

Burżuazyjny system podziału władzy na ustawodawczą, wykonawczą i sądową służył jedynie i wyłącznie utrzymaniu monopolu władzy w rękach grup wyzyskiwaczy i odsuwaniu mas ludowych od władzy.

W ciągu minonych lat trzeba było nie tylko przekreślić ustawodawcze akty dyktatury burżuazji, ale przede wszystkim wychować wielki aktyw społeczny, zdolny do sprawowania władzy w interesie ludu pracującego.

Nasze państwo ludu pracującego jest silne świadomością mas i najszerszym udziałem mas w rządzeniu. Odbiciem tej podstawowej prawdy były w pełnym tego słowa znaczeniu demokratyczne wybory do Sejmu Polskiej Rzeczypospolitej Ludowej. Odbiciem tej podstawowej prawdy są uchwalone ostatnio przez Sejm ustawy o nowym podziale administracyjnym, o utworzeniu gromadzkich rad narodowych i o ordynacji wyborczej do rad narodowych. Ustawy te są bowiem wyrazem dalszej demokratyzacji naszego życia, dalszego zbliżenia władzy do ludu pracującego, dalszego rozszerzenia udziału mas w rządzeniu państwem. Dość wspomnieć, że z ogłoszonych przez Radę Państwa wyborów wyjdzie ogromna armia rządzących naszym krajem obywateli. Demokratyczny charakter ordynacji wyborczej. Powszechny udział ludności zarówno w wysuwaniu kandydatów, jak i w wyborach, daje gwarancję, że w radach narodowych zasiądą najlepsi spośród nas, najlepiej zorientowani w potrzebach terenu.

Zadania rad narodowych wytycza program Frontu Narodowego oraz uchwały II Zjazdu i II Plenum KC Polskiej Zjednoczonej Partii Robotniczej, program przyjęty jako własny przez cały naród. Zwłaszcza po II Zjeździe Partii i po II Plenum KC zadania te znacznie wzrosły i wzrósł zakres odpowiedzialności rad narodowych za ich wykonanie.

Okres wyborczy, w któryśmy weszli, będzie niewątpliwie wykorzystany do krytycznej oceny dotychczasowej działalności rad narodowych. Wiemy bowiem, że w pracy swej rady narodowe miały wiele braków. Niedostatecznie włączały się w nurt wielkich ogólnonarodowych prac, nie dość troszczyły się o zaspokojenie materialnych i kulturalnych potrzeb ludzi pracy na swoim terenie, nie wyzyskiwały wszystkich możliwości i wszystkich rezerw, jakie tkwią w naszym przemyśle terenowym, a zwłaszcza w naszym rolnictwie, dla szybszego podniesienia dobrobytu i kultury naszego narodu. Okres wyborczy niewątpliwie przyczyni się do lepszego uświadomienia sobie ogromnych zadań, jakie stoją przed radami narodowymi, a co za tym idzie pozwoli na podniesienie pracy rad narodowych na wyższy poziom.

Wybory do rad narodowych odbywają się w 10-lecie Polski Ludowej. Odbywają się w warunkach, kiedy jak nigdy przedtem naród nasz pod przewodem klasy robotniczej i partii zjednoczony jest we Froncie Narodowym, obejmującym wszystkich ludzi pracy w Polsce. Wybory odbywają się w sytuacji, gdy cały naród osiągnął nowe, poważne sukcesy w swym rozwoju gospodarczym i kulturalnym w warunkach dalszego wzrostu stopy życiowej mas pracujących. W ciągu ostatniego roku przeprowadzone zostały dwie obniżki cen oraz uregulowane zostały płace szeregu kategorii pracowników. Wybory odbędą się w sytuacji, gdy jeszcze bardziej wzmagamy wysiłki nad urzeczywistnieniem wskazań II Zjazdu, który wytyczył drogę przyspieszenia wzrostu stopy życiowej i poziomu kulturalnego wszystkich ludzi pracy w Polsce.

Wielka kampania wyborcza jeszcze bardziej zacieśni sojusz robotniczo - chłopski, wzmoże aktywność polityczną i produkcyjną mas pracujących miast i wsi. Jak wskazał towarzysz Bolesław Bierut, kampania wyborcza, „podniesie i rozwinie aktywność mas ludowych, pomoże jeszcze silniej zespolić nasz naród wokół władzy ludowej, uaktywni milionowe masy, ożywi wszystkie rady narodowe i usprawni ich działanie jako terenowych organów władzy państwowej jako ogólnonarodowej, powszechnej organizacji mas współuczestniczących w rządzeniu państwem w podnoszeniu i wzmacnianiu jego siły obronnej..."

Wieczysta przyjaźń między naszymi narodami będzie coraz bardziej krzepła

Uroczysta akademia w Pekinie w 5 rocznicę wyzwolenia Chin Ludowych

PEKIN (PAP). W dniu 30 września w Pekinie odbyła się uroczysta akademia poświęcona piątej rocznicy powstania Chińskiej Republiki Ludowej.

O godzinie 19,15 czasu pekińskiego, witani gorącą i długotrwałą owacją, miejsca w prezydium zajęli: przewodniczący Chińskiej Republiki Ludowej Mao Tse-tung, zastępca przewodniczącego Chińskiej Republiki Ludowej Czu Teh, przewodniczący Stałego Komitetu Ogólnochińskiego Zgromadzenia Przedstawicieli Ludowych Liu Szao-tsi, premier Rady Państwowej Czou En-lai, zastępcy przewodniczącego Stałego Komitetu Ogólnochińskiego Zgromadzenia Przedstawicieli Ludowych Sun Tsin-lin, Lin Bo-czui i inni czołowi działacze państwa chińskiego.

Równocześnie zajmują miejsca w prezydium akademii gorąco witani przez zebranych członkowie radzieckiej delegacji rządowej: N. S. Chruszczow, N. A. Bułganin, A. I. Mikojan, N. M. Szwernik, przewodniczący delegacji Polskiej Rzeczypospolitej Ludowej Bolesław Bierut.

Liu Szao-tsi udziela głosu premierowi Rady Państwowej Chińskiej Republiki Ludowej Czou En-laiowi.

Po przemówieniu Czou En-laia ukazuje się na trybunie przewodniczący radzieckiej delegacji państwowej, I sekretarz KC KPZR i członek Prezydium Rady Najwyższej ZSRR N. S. Chruszczow, witany długotrwałymi oklaskami. Wygłosił on dłuższe przemówienie powitalne, wielokrotnie przerywane długotrwałymi oklaskami.

Następnie serdeczne pozdrowienia od narodu polskiego, dla wielkiego narodu chińskiego przekazał przewodniczący delegacji Polskiej Bolesław Bierut, gorąco powitany przez uczestników akademii.

Przewodniczący akademii Liu Szao-tsi podziękował mówcom za serdeczne słowa powitalne

* * *

Przemówienie I sekretarza KC PZPR towarzysza Bolesława Bieruta

W imieniu rządu Polskiej Rzeczypospolitej Ludowej i Polskiej Zjednoczonej Partii Robotniczej, w imieniu całego narodu polskiego, pragnę przekazać wam najgorętsze, najserdeczniejsze pozdrowienia i życzenia z okazji 5-lecia powstania Chińskiej Republiki Ludowej.

Ze szczególną radością wita naród polski przyjęcie przez Ogólnochińskie Zgromadzenie Przedstawicieli Ludowych Konstytucji Chińskiej Republiki Ludowej, utrwalającej wiekopomne narodowe i społeczne zwycięstwa narodu chińskiego i wytyczającej mu drogę dalszego rozwoju ku szczęśliwej przyszłości.

W ciągu 5 lat, jakie upłynęły od chwili powstania Chińskiej Republiki Ludowej, w życiu narodu chińskiego zaszły decydujące zmiany. Wielki naród chiński pod wodzą swej bohaterskiej partii komunistycznej wstąpił zdecydowanie na drogę budowy socjalizmu.

Niełatwa była wasza droga do zwycięstwa i wolności. W długoletniej walce przeciw wewnętrznej reakcji, w walce przeciwko japońskiemu najazdowi, przeciw zdrajcom czangkaiszekowskim i amerykańskim imperialistom, krzepła i wykuwała się jedność ludu chińskiego, któremu przewodziła wasza wielka partia twórczo stosując nieśmiertelne nauki marksizmu - leninizmu w konkretnych warunkach chińskich.

W okresie międzywojennym, kiedy robotnicy i chłopi w Polsce walczyli z reakcją i faszyzmem, śledzili oni z gorącą sympatią i solidarnością walkę wyzwoleńczą w dalekich Chinach. Cieszyliśmy się waszymi zwycięstwami, smuciliśmy waszymi porażkami. Na naszych manifestacjach robotniczych często padał okrzyk: „Ręce precz od Chin". Każdy cios zadany przez was imperializmowi, służył zarazem sprawie wyzwolenia ludu polskiego z jarzma obszarniczo - kapitalistycznej niewoli.

Dziś ludy całego świata zdają sobie sprawę z tego, jak olbrzymią siłę przedstawia dla sprawy pokoju i wolności w Azji i na całym świecie 600-milionowy naród chiński pod kierownictwem swej klasy robotniczej, swej partii, sławnej Komunistycznej Partii Chin — naród zespolony i zjednoczony jak nigdy dotąd wokół swego ludowego rządu i przewodniczącego towarzysza Mao Tse-tunga.

5 lat nowego życia narodu chińskiego, jakie upłynęły od chwili utworzenia Chińskiej Republiki Ludowej, wykazały, jaka niespożyta energia kryje się w wyzwolonych masach ludowych, jakich wspaniałych dzieł mogą one dokonać. Lata te wykazały, jak gigantyczne perspektywy dla rozwoju cywilizacji ogólno - ludzkiej otwiera wasze historyczne zwycięstwo, zrodzone z ducha Wielkiej Socjalistycznej Rewolucji Październikowej.

Z każdym dniem rosną i krzepną siły pokoju na całym świecie, krzyżując skutecznie złowieszcze plany siewców wojny, torując ludzkości drogę do lepszego jutra.

Ogromny jest wkład wielkiego narodu chińskiego w tę świętą walkę narodów o pokój i postęp, o uratowanie ludzkości przed nieszczęściami nowej wojny światowej. Niezłomna spoistość naszego obozu, zwarcie się naszych bratnich szeregów dookoła niezwyciężonej twierdzy pokoju i socjalizmu — Związku Radzieckiego, jest rękojmią zwycięstwa naszej słusznej sprawy.

Życzę wam, drodzy towarzysze i przyjaciele, dalszych wielkich sukcesów w budownictwie gospodarczym i kulturalnym, w dziele budowy fundamentów socjalizmu, które rozwinie do olbrzymich rozmiarów siły wytwórcze gospodarki chińskiej i zapewni narodowi chińskiemu rozkwit, szczęście i dobrobyt.

Niech żyje wielki naród chiński!

Niech żyje wieczysta przyjaźń między narodem chińskim i polskim!

Niech żyje pokój między narodami!

Niech żyje wielki obóz pokoju i socjalizmu, któremu przewodzi Związek Radziecki!

Wojewódzki zjazd spółdzielczości produkcyjnej w Rzeszowie

W dniu wczorajszym w sali Wojewódzkiego Domu Kultury Związków Zawodowych w Rzeszowie odbył się woj. zjazd przewodniczących spółdzielni produkcyjnych naszego województwa. Zjazd miał za zadanie wytyczyć drogi zmierzające do umocnienia gospodarki spółdzielczej i jej dalszego rozwoju poprzez wzajemną wymianę doświadczeń.

Wzięli w niej m. in. udział: I sekretarz KW PZPR tow. ARKADIUSZ ŁASZEWICZ, przewodniczący Prezydium WRN tow. WACŁAW RÓŻGA, przedstawiciel WKW ZSL ob. **Piotr Pacosz** i wiceprzewodniczący ZW ZMP tow. **Zygmunt Bińkowski.** Na radzie przewodniczył kierownik Wydziału Politycznego Zarządu Wojewódzkiego POM tow. **Kazimierz Jaszczur.**

Referat o zadaniach spółdzielni produkcyjnych w obecnym okresie wygłosił przewodniczący Prezydium WRN tow. **W. Różga.** Wskazał on, że najbardziej pilnymi obecnie zadaniami spółdzielni jest wykonanie możliwie najszybciej jesiennych siewów, wzięcie jak najszerszego udziału w likwidacji odłogów oraz zrealizowanie w pełni planów obowiązkowych dostaw zboża, mleka i mięsa.

W dyskusji nad referatem wzięło udział 19 spośród przybyłych na narade 350 przewodniczących spółdzielni i pracowników wydziałów politycznych POM. Wskazali oni w swoich wypowiedziach na osiągnięcia, przyczyny opóźnień zaistniałych w siewach i w realizacji obowiązkowych dostaw oraz na sposoby ich przezwyciężenia. Cenne zwłaszcza dla uczestników narady były wypowiedzi przewodniczących spółdzielni przodujących w naszym województwie a więc tow. tow.: Kasprzyka z Wyszatyc (pow. Przemyśl), Korgi ze Skowierzyna (pow. Tarnobrzeg), Derkacza ze Stubna (pow. Przemyśl) i innych. Pokazali oni, jakimi drogami ich spółdzielnie doszły do poważnych sukcesów gospodarczych.

Dyskusje podsumował I sekretarz KW PZPR tow. **A. Łaszewicz.**

* * *

Na zakończenie obrad zjazd uchwalił apel, w którym zwraca się do spółdzielców, by w poczuciu patriotycznego obowiązku do dnia 15 października 1954 roku, każda spółdzielnia rozliczyła się z państwem z zaległości w dostawach zboża, biorąc przykład z przodujących spółdzielni jak Stróżówka (pow. Gorlice), Dębno (pow. Łańcut), Bobrówka (pow. Jarosław), Brzeźnica (pow. Dębica) i innych.

Ponadto apel zwraca spółdzielcom uwagę na konieczność szybkiego przeprowadzenia jesiennych siewów, przy zastosowaniu wymaganych zasad agrotechnicznych, jak również i na sprawne przeprowadzenie wykopków ziemniaków i buraków.

Cenny wynalazek inż. Wł. Dubisa

Inż. Władysław Dubis, pracownik Instytutu Naftowego w Krośnie, opracował urządzenie służące do spalania gazu na głębokości kilkuset metrów pod ziemią, wytwarzania pary wodnej i wtłaczania jej do piaskowców roponośnych.

Ta nowa metoda, nie znana dotychczas za granicą, zastosowana została z dużym powodzeniem w jednej z kopalń podkarpackich, przyczyniła się do zwiększenia wydobycia ropy.

Urządzenie to nadaje się również do gazyfikacji pokładów węglowych metodą filtracji tzn. zamiast wydobywać z głębi ziemi węgiel i wozić do gazowania cały proces gazowania odbywać się będzie bezpośrednio pod ziemią.

Doświadczenia radzieckich MTS-ów w walce o rozwój rolnictwa w Związku Radzieckim — wzorem dla naszych POM-ów i GOM-ów.

Załoga cukrowni „Przeworsk" odpowiada na apel „Kuczewa"

Rzucone przez cukrownię „Kuczewo" (woj. szczecińskie) wezwanie o jak najoszczędniejsze przeprowadzenie kampanii cukrowniczej zostało podjęte przez cukrownię „Przeworsk".

Załoga cukrowni podjęła liczne zobowiązania, realizacja których umożliwi skrócenie cyklu produkcyjnego oraz uzyskanie znacznej obniżki kosztów własnych zakładu. I tak, po raz pierwszy w bieżącej kampanii zostaną użyte do produkcji odpady buraczane (zw. ogonki, dzięki czemu cukrownia „Przeworsk" zdoln na będzie wyprodukować około 50 ton cukru dodatkowo. Zmniejszenie zaś ubytku buraków w toku wstępnej produkcji przyniesie cukrowni przeszło 650 tys. zł oszczędności.

Dalsze zobowiązania dotyczą zmniejszenia mank o 50 proc. w stosunku do zaplanowanych, oszczędności tkanin filtracyjnych, zużycia węgla, smarów, olejów itd.

Już od pierwszych dni kampanii zobowiązania załogi są realizowane. W trzecim dniu produkcji załoga cukrowni przekroczyła plan dobowego przerobu o 4,7 procent.

Konkurs

dla plantatorów lnu i konopi, dla hodowców zwierząt futerkowych i jedwabników, dla wszystkich czytelników „Nowin Rzeszowskich" na najlepszą rolniczą korespondencję prasową

Warunki konkursu

1) Udział mogą brać wszyscy.

2) Należy nadesłać korespondencję na temat stosowanych sposobów uprawy lnu lub konopi, hodowli zwierząt futerkowych, hodowli jedwabników, uzyskiwania surowca słomy, włókna, wełny, skór, szczeciny.

3) Korespondencje należy nadsyłać do dnia 1 listopada 1954 r.

Po tym terminie komisja konkursowa składająca się z przedstawicieli Redakcji „Nowin Rzeszowskich" i Rzeszowskiego Przedsiębiorstwa Skupu Surowców Włókienniczych i Skórzanych w Rzeszowie dokona oceny nadesłanych korespondencji i zakwalifikuje je do losowania o nagrody.

Rozdanie nagród nastąpi na uroczystym spotkaniu z czytelnikami, najpóźniej do dnia 15 grudnia 1954 r. Ponadto najlepsze korespondencje będą drukowane na łamach „Nowin Rzeszowskich".

NAGRODY DLA ZWYCIĘZCÓW

1) Radioodbiornik „Pionier".

2) i 3) Dwie teczki skórzane.

4) Kupon na płaszcz nieprzemakalny.

5) i 6) Dwa pióra wieczne.

7) Roczny abonament czasopisma „Plon i Hodowca Drobnego Inwentarza".

8) 9) i 10) Kupony Domu Książki do zakupu książek wartości do 30 zł.

Nadrobić zaległości w GKN

We wszystkich przedsiębiorstwach przemysłu naftowego trwa walka o wykonanie rocznego planu wydobycia ropy.

Niektóre kopalnictwa jak np. GKN mają do odrobienia zaległości jeszcze z I kwartału. W I kwartale plan wykonano tu zaledwie w 98,3 proc., w II kwartale w 101, a w III kwartale do 27 września 97 proc. planu.

Robotnicy i pracownicy GKN dołóżcie wszelkich starań, aby pomyślnie wykonać roczny plan wydobycia ropy! (S)

Projekt rezolucji ZSRR w sprawie zawarcia międzynarodowej konwencji o redukcji zbrojeń oraz zakazie broni atomowej, wodorowej i innych rodzajów broni masowej zagłady

NOWY JORK (PAP). Na plenarnym posiedzeniu Zgromadzenia Ogólnego NZ szef delegacji radzieckiej, wiceminister Wyszyński złożył następujący projekt rezolucji ZSRR w sprawie zawarcia międzynarodowej konwencji o redukcji zbrojeń oraz o zakazie broni atomowej, wodorowej i innych rodzajów broni masowej zagłady.

I

Zgromadzenie Ogólne poleca komisji rozbrojeniowej ONZ opracowanie i przedstawienie do zatwierdzenia Radzie Bezpieczeństwa projektu konwencji międzynarodowej, mającej na celu utrwalenie pokoju i bezpieczeństwa między narodami oraz przewidującej wprowadzenie zakazu broni atomowej, wodorowej i innych rodzajów broni masowej zagłady z wycofaniem ich ze zbrojeń państw, istotną redukcję zbrojeń i ustanowienie międzynarodowej kontroli nad wykonaniem tych uchwał, biorąc za podstawę propozycję Francji i Anglii z 11 czerwca 1954 roku.

Zgodnie z tym konwencja winna zawierać następujące zasadnicze tezy:

1 Jednoczesna realizacja wymienionych niżej posunięć:

a) państwa redukują w ciągu 6 miesięcy (lub roku) swe uzbrojenie, siły zbrojne i kredyty w budżetach państwowych na potrzeby wojskowe w wysokości 50 proc. uzgodnionych norm. Redukcji zbrojeń i sił zbrojnych dokonuje się na podstawie poziomu zbrojeń i sił zbrojnych według stanu z 31 grudnia 1953 r., a redukcji kredytów według poziomu wydatków dokonanych na potrzeby wojskowe w ciągu roku, który zakończył się 31 grudnia 1953 r.,

b) powołuje się przy Radzie Bezpieczeństwa tymczasową międzynarodową komisję kontrolną dla nadzoru wykonywania przez państwa zobowiązań w dziedzinie redukcji zbrojeń i sił zbrojnych przewidzianych w podpunkcie a., z prawem żądania od państw niezbędnych informacji o dokonanych posunięciach w dziedzinie redukcji zbrojeń i sił zbrojnych. Komisja będzie podejmowała nieodzowne kroki w zakresie nadzoru wykonywania przez państwa zaciągniętych przez nie zobowiązań w dziedzinie redukcji zbrojeń i sił zbrojnych oraz kredytów na potrzeby wojskowe. Państwa będą składały komisji w ustalonych terminach informacje o dokonaniu przewidzianych przez konwencję posunięć.

2 Po zakończeniu posunięć wymienionych w punkcie 1 przewiduje się jednoczesne dokonanie następujących kroków:

a) państwa redukują w ciągu 6 miesięcy (lub roku) swe uzbrojenie, siły zbrojne i kredyty przewidziane w budżetach państwowych na potrzeby wojskowe o pozostałe 50 procent uzgodnionych norm na podstawie poziomu zbrojeń i sił zbrojnych według stanu na 31 grudnia 1953 r. oraz redukują kredyty na podstawie poziomu wydatków dokonanych na potrzeby wojskowe w ciągu roku, który zakończył się 31 grudnia 1953 r.;

b) państwa wprowadzają całkowity zakaz broni atomowej, wodorowej i innych rodzajów broni masowej zagłady przy zaprzestaniu produkcji tych rodzajów broni i ich całkowitym wycofaniu ze zbrojeń; wszystkie istniejące materiały atomowe wykorzystuje się jedynie w celach pokojowych.

Realizacja tych posunięć winna zakończyć się nie później niż realizacja przewidzianych w punkcie 2) a, posunięć w zakresie redukcji zbrojeń i sił zbrojnych, przy czym produkcja broni atomowej i wodorowej ulega wstrzymaniu niezwłocznie po rozpoczęciu redukcji zbrojeń i sił zbrojnych oraz kredytów na potrzeby wojskowe o pozostałe 50 procent uzgodnionych norm,

c) państwa powołują stały międzynarodowy organ dla sprawowania kontroli nad wykonywaniem konwencji o zakazie broni atomowej, wodorowej i innych rodzajów broni masowej zagłady, o zaprzestaniu produkcji tych rodzajów broni przy jednoczesnym wycofaniu ich ze zbrojeń państw oraz o redukcji zbrojeń, sił zbrojnych i kredytów na potrzeby wojskowe. Tego rodzaju organ międzynarodowy posiadać będzie pełnomocnictwa w dziedzinie sprawowania kontroli, w tym również inspekcji na stałej podstawie w zakresie niezbędnym dla zapewnienia wykonania przez wszystkie państwa wspomnianej konwencji.

II

W związku z propozycją zawartą w memorandum francusko - angielskim z 11 czerwca 1954 r. o „zakazie stosowania broni jądrowej, z wyjątkiem stosowania jej w celach obrony przeciwko agresji", Zgromadzenie Ogólne poleca komisji rozbrojeniowej ONZ przestudiować i sprecyzować to zagadnienie oraz przedstawić swe zalecenia.

Do rezolucji tej szef delegacji radzieckiej załączył memorandum do przewodniczącego Zgromadzenia Ogólnego Van Kleffensa, w którym wyjaśnia zgłoszoną rezolucję i prosi o umieszczenie poruszonej w niej sprawy na porządku dziennym IX sesji Zgromadzenia Ogólnego, jako sprawy ważnej i nagłej oraz o rozpowszechnienie projektu rezolucji, jako oficjalnego dokumentu Zgromadzenia Ogólnego.

Bandyckie napady kliki kuomintangowskiej w strefie mórz chińskich muszą być ukrócone

List wiceministra Wyszyńskiego do przewodniczącego Zgromadzenia Ogólnego NZ

NOWY JORK (PAP). Szef delegacji radzieckiej wiceminister Wyszyński przesłał w dniu 1 bm. przewodniczącemu IX sesji Zgromadzenia Ogólnego NZ Van Kleffensowi list, z prośbą o umieszczenie na porządku dziennym IX sesji punktu „o naruszeniu wolności żeglugi w strefie mórz chińskich", jako sprawy ważnej i nagłej.

Zgodnie z paragrafem 20 przepisów procedury, wiceminister Wyszyński dołączył do swego listu memorandum objaśniające następującej treści:

W ostatnim czasie coraz częstsze stają się wypadki pirackich napadów w strefie mórz chińskich na statki handlowe różnych krajów i zagarnianie ich przez kuomintangowskie okręty wojenne. Ofiarą tej zbrodniczej akcji padł tankowiec radziecki „Tuapse", uprowadzony przez czangkaiszekowców 23 czerwca br. i dotychczas niezwolniony, przy czym — jak wynika z posiadanych informacji — wobec załogi statku radzieckiego stosowana jest brutalna przemoc.

Innym przykładem tej zbrodniczej akcji jest zagarnięcie przez kuomintangowskie okręty wojenne polskich statków handlowych „Prezydent Gottwald" w dniu 13 maja br. i „Praca" w dniu 4 października 1953 r. Zanotowano również wiele innych wypadków pirackich napaści czangkaiszekowców na statki handlowe Danii, Anglii i innych krajów.

Tego rodzaju akty są brutalnym pogwałceniem ogólnie uznanej zasady wolności żeglugi na pełnym morzu i stanowią zbrodnię, którą Zgromadzenie Ogólne powinno zdecydowanie potępić, tym bardziej, że odpowiedzialność za akty te ponoszą nie tylko czangkaiszekowcy, lecz również ci, którzy ich popierają.

Zdaniem delegacji ZSRR, powyższe fakty dają podstawę do umieszczenia tej ważnej i nagłej sprawy na porządku dziennym Zgromadzenia Ogólnego NZ, jako nowego punktu.

Po pogrzebaniu EWO

Konferencja „dziewięciu" w Londynie

LONDYN (PAP). Mimo że obrady konferencji dziewięciu państw która zajmuje się wyszukiwaniem rozwiązań problemu remilitaryzacji Niemiec zachodnich, mają oficjalnie charakter ściśle poufny — zachodnie agencje prasowe i dzienniki w państwach zachodnich podają obfite informacje i komentarze o przebiegu posiedzeń konferencji.

Jak wynika z niedyskrecji prasy zachodniej, Dulles złożył w środę „dramatyczne" oświadczenie, w którym powtórzył znane już groźby o „wycofaniu się Ameryki z Europy" jeżeli państwa europejskie nie dojdą do porozumienia, przyrzekł natomiast w razie osiągnięcia porozumienia utrzymanie w mocy „gwarancji" udzielonych w związku z pogrzebanym dziś planem „europejskiej wspólnoty obronnej". Agencja amerykańska United Press donosi jednocześnie, że „Dulles odrzucił z miejsca prośby rządu francuskiego, by kontrolowanie podziału przyszłej „pomocy" USA dla Europy powierzono reaktywowanej organizacji uczestników paktu brukselskiego.

„Przełomowym" wydarzeniem ma być dalej według komentatorów zachodnich oferta Edena, że Wielka Brytania — znów jedynie pod warunkiem zgody Francji na remilitaryzację Niemiec zachodnich — utrzyma na kontynencie europejskim przez 14 lata cztery dywizje i formacje lotnictwa taktycznego, co ma rzekomo czynić zadość aspiracjom narodu francuskiego.

Doroczne obrady Labour Party

SCARBOROUGH (PAP). W dniu 30 września posiedzenie konferencji Labour Party poświęcone było sprawom gospodarczym i socjalnym w Anglii. Uczestnicy konferencji przyjęli rezolucję która stwierdza stale pogarszającą się sytuację w rolnictwie angielskim. Przedyskutowano następnie rezolucje terenowej organizacji Labour Party w Kingston, która wyraża zaniepokojenie w związku ze zbyt szczupłymi kredytami państwowymi na ochronę zdrowia i domaga się zwiększenia kredytów na szpitalnictwo. Została ona uchwalona. Po rozpatrzeniu sytuacji w kolejnictwie angielskim i podkreśleniu w rezolucji, że w ostatnich czasach realna wartość płac kolejarzy spadła, a warunki pracy znacznie się pogorszyły, konferencja przystąpiła do debaty nad sprawami wewnętrzno-partyjnymi.

Pierwsza uroczysta sesja PRN w Strzyżowie

W dniu 30 września br. odbyła się w Domu Kultury w Strzyżowie pierwsza uroczysta sesja Powiatowej Rady Narodowej nowozorganizowanego powiatu strzyżowskiego. Obok przedstawicieli KW PZPR, WRN, masowo w niej udział wzięła miejscowa ludność oraz aktywiści rad narodowych i chłopi gmin: Frysztak, Wiśnowa, Niebylec należących obecnie do powiatu strzyżowskiego. Po otwarciu sesji przez najstarszego z radnych ob. Stanisława Króla i wyborze przewodniczącego sesji, referat okolicznościowy wygłosił wiceprzewodniczący WRN tow. Kaczor.

W dalszej części obrad nastąpił uroczysty moment złożenia ślubowania przez 28 nowowybranych radnych. Dokonano następnie wyboru Prezydium PRN. Przewodniczącym Prezydium jednogłośnie wybrany został ob. Franciszek Depa, zastępca przewodniczącego Ferdynand Konik, sekretarzem Emilia Szkodzińska.

Pod koniec sesji owacyjnie przyjęto treść telegramu wysłanego do Rady Państwa, w którym nowopowołana Powiatowa Rada Narodowa w Strzyżowie oraz zebrana na sesji pracująca ludność powiatu strzyżowskiego zapewniają Najwyższy Organ Władzy Państwowej: „że wytężą swe siły dla pełnej realizacji wskazań II Zjazdu PZPR".

* * *

Nowopowstały powiat strzyżowski o obszarze 495 km kw. liczący 53.330 mieszkańców, ma przed sobą poważne perspektywy dalszego rozwoju ekonomicznego. Rozwijający się przemysł kamieniarski, ceramiczny, piwowarski itp. uczyni w najbliższym czasie z powiatu strzyżowskiego okręg przemysłowy o większym znaczeniu.

Wielkie perspektywy stoją również przed tutejszym rolnictwem, szczególnie w dziedzinie rozwoju spółdzielczości produkcyjnej.

Szybko i sprawnie wykonujmy aktualne zadania rolnictwa

Wykonawstwo planów obowiązkowych dostaw dla państwa, zobowiązań finansowych, zadań akcji jesienno - siewnej, przez wszystkie gromady i gminy jest najlepszym odzwierciedleniem pracy aparatu rad narodowych, a przede wszystkim organizacji partyjnych.

Pełne, terminowe dostarczanie głównych produktów rolnych dla państwa to również najlepsze świadectwo walki chłopstwa pracującego o coraz szybszą poprawę stopy życiowej ludzi pracy miast i wsi.

Z tych zasadniczych powodów ważnym jest, aby nie tylko plany obowiązkowych dostaw zboża ale również dostawy mleka, żywca, ziemniaków, spłaty podatku, były równolegle całkowicie realizowane. Nie wolno dopuszczać do załamywania się planów dostaw albo też do szkodliwego zjawiska podciągania jednego planu kosztem drugich.

Skup ziemniaków

Wykonanie planu miesięcznego we wrześniu 1954 r.

NASZ PROPORZEC PRZECHODNI otrzymuje powiat Brzozów, który wrześniowy plan dostaw ziemniaków wykonał w 285 proc.

Pozostałe powiaty zajmują miejsca:

2	Ustrzyki	260	11	Łańcut	154
3	Dębica	245	12	Jarosław	152
4	Przeworsk	238	13	Krosno	135
5	Gorlice	209	14	Kolbuszowa	131
6	Tarnobrzeg	207	15	Rzeszów	117
7	Mielec	191	16	Lesko	100
8	Przemyśl	176	17	Nisko	82
9	Sanok	164	18	Lubaczów	68
10	Jasło	162			

Jak wskazuje tabela daleko w tyle pozostały tylko dwa powiaty Nisko i Lubaczów. Nie zdołały one osiągnąć nawet 100 proc. wykonania planu dopuszczając do powstania dużych zaległości.

List ze wsi

Wywiązałem się z obowiązków wobec państwa

„Liczę już 66 lat — pisze Jan Dajczak. Mam 6 ha gospodarkę w gromadzie Równia gm. Jasień w powiecie ustrzyckim. Przy pomocy państwa podniosłem swoją gospodarkę.

Kupiłem parę koni, 4 szt. bydła, owce. Ziemia tu urodzajna. Udaje się i żyto, i pszenica. Wywiązałem się już ze swoich obowiązków odstawiłem zboże, mleko, żywiec zapłaciłem podatek.

Dlaczego tak robię? Bo czyż mogę odpłacać niewdzięcznością za tyle dobrego? A po drugie chcę — powiem wam w sekrecie — mleć w młynie bez miarek i odsypów, nasz powiat musi więc wykonać roczny plan skupu zboża".

* * *

Inaczej jednak myślą niektórzy chłopi w tej gromadzie jak np. ob. Żarski, który szuka furtki do wymigania się z dostaw dla państwa. Te słowa powinny trafić do jego sumienia i do tych wszystkich, którzy jeszcze nie odstawili zboża. Ich postępowanie jest przyczyną, że powiat ustrzycki nie został jeszcze zwolniony z miarek i odsypów.

Kary za upór

Wielu jeszcze chłopów z powiatu sanockiego zalega z obowiązkowymi dostawami mleka. Ci, którzy szczególnie opornie ustosunkowali się do sprawy dostaw zostali ukarani. Znajduje się między nimi Ludwik Pogorzelec z Dębnej ukarany grzywną 450 zł, Piotr Płatek ze Srogowej — 450 zł, Stanisław Firlej z Jędruszkowiec — 450 zł, Julia Karbowska z Pisarowiec — 300 zł. Będzie to niewątpliwie ostrzeżeniem dla innych, by terminowo i w pełni realizowali plany dostaw.

Walka narodów w obronie pokoju uwieńczona będzie zwycięstwem

Przemówienie premiera tow. Czou En-laia

DRODZY TOWARZYSZE, DRODZY PRZYJACIELE!

Obchodzimy dziś piątą rocznicę utworzenia Chińskiej Republiki Ludowej. Niech mi wolno będzie przede wszystkim skierować serdeczne pozdrowienia i wyrazy podziękowania do naszych drogich gości, którzy przybyli z daleka, by wziąć udział w obchodzie naszego święta narodowego.

Po długotrwałej walce rewolucyjnej naród chiński obalił definitywnie przed 5 laty panowanie imperialistów obcych i reakcji kuomintangowskiej oraz utworzył Chińską Republikę Ludową pod kierownictwem klasy robotniczej. Od tej chwili naród chiński stał się gospodarzem swej ojczyzny, ujął swe losy we własne ręce i wkroczył na pełną chwały drogę wiodącą do socjalizmu.

Cała postępowa ludzkość powitała z ogromną radością to epokowe zwycięstwo 600-milionowego narodu chińskiego. Ale obcy imperialiści i chińscy reakcjoniści twierdzili, że nasz ustrój ludowy nie utrzyma się. Imperialiści USA nie tylko przepowiadali to, lecz również usiłowali różnymi sposobami zdławić młodą Chińską Republikę Ludową. Jednakże wydarzenia minionych 5 lat dowiodły bankructwa takich przepowiedni i usiłowań. Naród chiński nie dał się zastraszyć przez imperialistów. Kroczymy pewnie naszą własną drogą. Umocniliśmy nasz państwowy ustrój dyktatury demokracji ludowej. Dokonaliśmy reform społecznych na szeroką skalę. W ten sposób w krótkim okresie czasu zaleczyliśmy rany zadane wojną i już w 1953 r. przystąpiliśmy do wykonania pierwszego pięcioletniego planu budownictwa gospodarczego oraz do systematycznej realizacji przeobrażeń socjalistycznych w naszym kraju.

Od chwili utworzenia Chińskiej Republiki Ludowej we wszystkich dziedzinach życia społecznego naszego kraju zaszły wielkie przemiany: nieustannie rozwijają się wszystkie gałęzie gospodarki i kultury, stopniowo podnosi się poziom życia narodu. Nie ma już na świecie siły, która mogłaby przeszkodzić rozkwitowi i potędze naszego kraju. Chińska Republika Ludowa weszła już na arenę międzynarodową jako wielkie mocarstwo światowe. Głupie i obłędne próby kół agresywnych Stanów Zjednoczonych zaprzeczenia Chińskiej Republice Ludowej praw należnych jej w życiu międzynarodowym napotykają coraz silniejszy opór światowej opinii publicznej.

Wszystkie osiągnięcia naszego państwa w okresie minionych 5 lat są wynikiem wielkich wysiłków naszego narodu. Robotnicy, chłopi i inni ludzie pracy naszego kraju wykazali aktywność i inicjatywę twórczą we wszystkich dziedzinach — w dziele obrony ojczyzny, umocnienia ustroju ludowo-demokratycznego, odbudowy i rozwoju gospodarki narodowej. Wszystkie narodowości naszego kraju zespoliły się pod kierownictwem Komunistycznej Partii Chin i stały się potężną, niezwyciężoną siłą.

Komunistyczna Partia Chin jest kierowniczym trzonem naszego państwa. Opierając się na zasadach marksizmu-leninizmu partia w każdym przełomowym momencie 5 ubiegłych lat stawiała w porę przed narodem zadania polityczne i organizacyjne. W odpowiedzi na wezwanie partii olbrzymia większość jej członków z poświęceniem walczy i pracuje na wszystkich frontach budownictwa państwowego, stając się awangardą i wzorem dla mas ludowych. Partia w sposób właściwy i konsekwentny popiera i rozwija zjednoczony front ze wszystkimi demokratycznymi klasami, partiami i ugrupowaniami wciągając ten zjednoczony front do służby dla wielkiej sprawy demokracji i socjalizmu.

Partia zdecydowanie strzeże jedności ideologicznej i ścisłej dyscypliny wewnętrznej oraz walczy stale o czystość swoich szeregów.

Powinniśmy również wyrazić serdeczną wdzięczność wielkiemu narodowi radzieckiemu, krajom demokracji ludowej oraz miłującym pokój narodom całego świata za udzieloną nam pomoc, dzięki której kraj nasz był w stanie w ciągu pięciu lat osiągnąć liczne sukcesy (huczne, długotrwałe oklaski). Radziecko - chiński układ o przyjaźni, sojuszu i pomocy wzajemnej połączył ścisłymi więzami wielki Związek Radziecki z Chińską Republiką Ludową (długotrwałe oklaski). Nasz wielki sojusznik — Związek Radziecki udzielił nam szlachetnej, bezinteresownej pomocy, która była doniosłym czynnikiem zwycięstwa naszej sprawy (długotrwałe oklaski). Niezłomna przyjaźń Chin i Związku Radzieckiego oraz krajów demokracji ludowej — Polski, Czechosłowacji, Węgier, Rumunii, Bułgarii, Albanii, Niemieckiej Republiki Demokratycznej, Mongolskiej Republiki Ludowej, Koreańskiej Republiki Ludowo-Demokratycznej i Wietnamu rośnie i wzmaga się z każdym dniem dzięki nieustannie rozwijającej się współpracy i pomocy wzajemnej (długotrwałe oklaski).

W ogłoszonej ostatnio Konstytucji Chińskiej Republiki Ludowej zapisaliśmy osiągnięcia minionych pięciu lat oraz wytyczyliśmy wykonywane obecnie zadania. Konstytucja Chińskiej Republiki Ludowej jasno i dokładnie wskazuje cel i konkretne kroki w kierunku zbudowania społeczeństwa socjalistycznego w naszym kraju.

Stoi przed nami wielkie zadanie przekształcenia Chin w państwo socjalistyczne, w którym nie będzie wyzysku człowieka przez człowieka ani nędzy. Zadanie to z całą pewnością wykonamy. W tym celu powinniśmy podejmować jeszcze większe wysiłki (długotrwałe oklaski).

Droga budownictwa socjalizmu — to droga trudnych i skomplikowanych walk. Musimy oprzeć się na sile płynącej z solidarności, aby rozgromić wrogów i pokonać trudności. Partia nasza powinna być ściśle związana z szerokimi masami bezpartyjnych. Powinniśmy stale zacieśniać sojusz między klasą robotniczą a chłopami i innymi ludźmi pracy. Powinniśmy też utrzymywać nadal sojusz ludu pracującego ze wszystkimi niepracującymi, z którymi możliwa jest współpraca. Możemy zespolić naród całego kraju, możemy zespolić się ze wszystkimi przyjaciółmi na całym świecie. To właśnie jest podstawową gwarancją że możemy zbudować społeczeństwo socjalistyczne w naszym kraju. (długotrwałe oklaski).

W celu pomyślnego doprowadzenia do końca budowy socjalizmu w naszym kraju powinniśmy koniecznie uczyć się wytrwale. Towarzysz Mao Tse-tung mówił nam niejednokrotnie, że wszelkie samochwalstwo i zarozumialstwo uważać należy za naszych poważnych wrogów. Powinniśmy być skromni, uważni i sumienni. Aczkolwiek w przeszłości osiągnęliśmy poważne sukcesy, czeka nas jednak w przyszłości wielka praca, z którą zupełnie nie jesteśmy zaznajomieni. Powinniśmy jeszcze lepiej studiować marksizm-leninizm. Powinniśmy jeszcze wytrwalej studiować przodujące doświadczenia Związku Radzieckiego i innych bratnich krajów, powinniśmy z jeszcze większą wytrwałością kontynuować studia we wszystkich dziedzinach nauki i techniki.

Dzieło budownictwa w naszym kraju wymaga pokojowej atmosfery międzynarodowej. Cel naszego budownictwa polega na podniesieniu stopy życiowej naszego narodu i na umocnieniu bezpieczeństwa naszego kraju. To właśnie sprawia, że cała działalność naszego kraju w dziedzinie stosunków międzynarodowych podporządkowana jest jedynie celom pokoju, a nie żadnym innym celom. Niezłomnie wierzymy, że kraje o różnych ustrojach społecznych mogą współistnieć pokojowo i że wszystkie sporne zagadnienia międzynarodowe mogą być rozwiązane w drodze pokojowych rokowań.

Kraj nasz przywiązywał zawsze ogromną wagę do pokojowej współpracy ze wszystkimi miłującymi pokój państwami i narodami świata; szczególne znaczenie przypisuje nasz kraj wysiłkom podejmowanym w obronie pokoju przez takie główne kraje Azji południowo - wschodniej, jak Indie, Indonezja i Burma. Uważamy, że zasady wzajemnego poszanowania całości terytorialnej i suwerenności, wzajemnej nieagresji, wzajemnej nieingerencji w sprawy wewnętrzne, korzyści wzajemnych i pokojowego współistnienia powinny stać się podstawowymi zasadami określającymi stosunki międzynarodowe.

Pragniemy współżyć pokojowo ze wszystkimi państwami świata, jeżeli państwa te również chcą pokoju i dążą do utrwalenia pokoju. Rzecz oczywista, że pragniemy współżyć pokojowo także ze Stanami Zjednoczonymi. Jednakże siły zbrojne USA do dziś dnia okupują nasz Taiwan, usiłując przeszkodzić narodowi chińskiemu w wyzwoleniu Taiwanu i używają zdradzieckiej kliki Czang Kai-szeka do zagrażania naszemu krajowi wojną.

W przeszłości imperialiści amerykańscy oraz ich sługusi nie byli jednak w stanie zahamować marszu naprzód podjętego przez naród chiński i również ich dalsze plany skazane są na nieuchronne fiasko. (huczne oklaski).

Sprawa narodu chińskiego, kierowanego przez Komunistyczną Partię Chin i towarzysza Mao Tse-tunga będzie z pewnością cieszyć się nadal sympatią i poparciem całej postępowej ludzkości. Popiera nas niezmiennie światowy obóz pokoju i demokracji, któremu przewodzi Związek Radziecki. (oklaski). Sprawa nasza z pewnością zatriumfuje. (długotrwałe oklaski). W imię zrealizowania jedności naszego kraju naród chiński na pewno wyzwoli Taiwan i doprowadzi do końca dzieło całkowitego zjednoczenia ojczyzny. (huczne oklaski).

Naród chiński z pewnością zrealizuje zadanie socjalistycznego uprzemysłowienia kraju i przekształci go w wielką republikę socjalistyczną. (długotrwałe oklaski).

Wspólna walka narodu chińskiego i narodów całego świata w obronie pokoju uwieńczona będzie na pewno zwycięstwem. (huczne oklaski).

Niech żyje Chińska Republika Ludowa! (huczne oklaski).

Niech żyje wielka jedność narodu chińskiego! (huczne oklaski).

Niech żyje wielka jedność narodów całego świata! (huczne oklaski i wszyscy wstają).

Chińska Republika Ludowa – potężną siłą w walce o pokój na całym świecie

Przemówienie I sekretarza KC KPZR i członka Rady Najwyższej ZSRR tow. N. S. Chruszczowa na uroczystej akademii w Pekinie

PEKIN (PAP). Poniżej podajemy skrót przemówienia pierwszego sekretarza KC KPZR i członka Prezydium Rady Najwyższej ZSRR N. S. Chruszczowa, wygłoszone na uroczystej akademii w Pekinie z okazji 5-lecia powstania Chińskiej Republiki Ludowej. Chruszczow oświadczył m. in.:

Narody Związku Radzieckiego i krajów demokracji ludowej, cała postępowa ludzkość z ogromną radością powitały wielkie zwycięstwo narodu chińskiego, który przed 5 laty obalił znienawidzony reżim kuomintangowski, stworzył wolną i niezawisłą Chińską Republikę Ludową. To historyczne zwycięstwo narodu chińskiego jest doniosłym wydarzeniem nie tylko w życiu Chin, lecz także w historii całej ludzkości.

W swej bohaterskiej walce naród chiński nie był osamotniony. Miał on po swej stronie solidarność i poparcie miłujących wolność narodów na całym świecie, które gorąco życzyły powodzenia rewolucji chińskiej. (oklaski).

Imperializm międzynarodowy nie szczędził sił, aby zdławić ruch rewolucyjnych mas ludowych. Imperialiści wszelkimi sposobami popierali reżim feudalny w Chinach, posługując się nim jako narzędziem w walce z narastającą rewolucją ludową.

Z niesłychanym okrucieństwem dławili oni ruch na rzecz jedności i niezawisłości Chin. Wszelkimi środkami skłócali imperialiści naród chiński. W tej antyludowej akcji znajdowali oni oparcie w feudałach-obszarnikach i w burżuazji kompradorskiej, którzy w walce przeciwko własnemu ludowi łączyli się z imperialistami. Szczególnie zaciekłą walkę przeciwko narodowi chińskiemu prowadzili imperialiści amerykańscy i japońscy. W ciągu prawie 15 lat toczył naród chiński sprawiedliwą, wyzwoleńczą wojnę z imperialistami japońskimi, którzy okupowali znaczną część terytorium Chin.

Po rozgromieniu na zachodzie hord hitlerowskich i zakończeniu wojny w Europie, Armia Radziecka przyszła z pomocą narodowi chińskiemu w jego walce przeciwko imperialistom japońskim. (oklaski).

Korzystając z faktu przepędzenia z ziemi chińskiej najeźdźców japońskich, imperialiści amerykańscy wzmogli swe knowania przeciwko narodowi chińskiemu. Doszli oni do wniosku, że nadeszła właściwa chwila, aby usadowić się na karku narodu chińskiego i otwarcie wzięli pod swą opiekę sprzedajny rząd kuomintangowski. Dolary jednak nie zdołały uratować na wskróś przegniłego antyludowego reżimu Czang Kai-szeka. Rozpętała się burza rewolucyjna i wielki naród chiński wyrzucił ze swej ziemi obcych najeźdźców, a wraz z nimi — także reakcję chińską. (oklaski).

Zwycięstwo rewolucji chińskiej było naturalnym rezultatem uporczywej, wieloletniej walki najszerszych mas ludowych. Tą walką z imperializmem i reakcją wewnętrzną w ciągu przeszło 30 lat konsekwentnie i zdecydowanie kieruje okryta chwałą Komunistyczna Partia Chin, która jest wyrazicielem i obrońcą najżywotniejszych interesów narodu. (długotrwałe oklaski).

Komunistyczna Partia Chin zjednoczyła w swych szeregach i zespoliła wokół siebie najlepszych synów i najlepsze córki wielkiego narodu chińskiego. Przeszła ona pełną chwały, bohaterską drogę walki. Partia wzrastała i krzepła w zaciekłej walce z wrogami ludu.

Na czele Komunistycznej Partii Chin stoi od wielu lat wielki syn i wódz narodu chińskiego, przewodniczący prawdziwie ludowego rządu Chińskiej Republiki Ludowej — towarzysz Mao Tse-tung. (huczne oklaski). W owocnej i wielostronnej działalności towarzysza Mao Tse-tunga widzi naród chiński wyraz sprawiedliwości i mądrości kierowniczej okrytej chwałą Komunistycznej Partii Chin, jej wierności marksizmowi-leninizmowi, jej poświęcenia i bohaterstwa w dziele służenia narodowi w walce o jego szczęście, o rozkwit Chińskiej Republiki Ludowej. Naród wysoko ceni i głęboko szanuje wypróbowanych przywódców partii komunistycznej i rządu Chińskiej Republiki Ludowej — towarzyszy Czu Teha, Liu Szao-tsi, Czou En-laia i innych wybitnych działaczy za ich olbrzymie zasługi wobec partii, wobec swej ojczyzny i narodu chińskiego. (Długotrwałe oklaski). W latach wielkiej rewolucji chińskiej przeszli oni chlubną szkołę walki przeciwko wewnętrznym i zewnętrznym wrogom ludu chińskiego. I dziś, gdy wielkie Chiny wkroczyły na drogę budowy socjalizmu, tak samo ofiarnie poświęcają oni swe siły, wiedzę i doświadczenie sprawie budowy nowej potężnej Chińskiej Republiki Ludowej, sprawie pokoju, demokracji i socjalizmu.

Komitet Centralny Komunistycznej Partii Chin, rozwiązując gigantyczne zadania przeobrażenia kraju, które historia postawiła przed partią i narodem, jest wzorem zwartości, marksistowsko - leninowskiej niezłomności i kolegialnego kierownictwa (oklaski).

Z chwilą powstania Chińskiej Republiki Ludowej naród uzyskał wolność, niezawisłość narodową. Po raz pierwszy w swej wielowiekowej historii masy pracujące Chin przejęły władzę w swe ręce, utworzyły prawdziwie ludowy rząd popierany przez cały naród, zlikwidowały raz na zawsze panowanie sił imperialistycznych i feudalnych, wkroczyły na drogę zasadniczych przeobrażeń społeczno - ekonomicznych (oklaski).

Ubiegłych 5 lat wykazało całemu światu wielką żywotność i potęgę Chińskiej Republiki Ludowej. Utrwalił się w kraju ustrój dyktatury demokratycznej ludu, ustrój, w którym kierownicza rola przypada klasie robotniczej. Umocnił sojusz klasy robotniczej i chłopstwa, niezachwiana podstawa polityczna państwa i główne źródło wszystkich sukcesów narodu chińskiego.

Jeszcze ściślej zespoliły się pod sztandarem Zjednoczonego Frontu Ludowo-Demokratycznego wszystkie demokratyczne i patriotyczne siły narodu chińskiego.

Wielki naród chiński odniósł historyczne zwycięstwa w budowie nowego życia.

Komunistyczna Partia Chin postawiła przed narodem chińskim program przekształcenia Chin z kraju rolniczego w kraj przemysłowy, program stopniowego przechodzenia do socjalizmu, wytyczyła generalną linię na okres przejściowy, która polega na tym, aby stopniowo dokonać socjalistycznego uprzemysłowienia kraju, stopniowo przeprowadzić socjalistyczne przeobrażenie rolnictwa, rzemiosła, jak również kapitalistycznego przemysłu i handlu.

Dziś, pod kierownictwem partii komunistycznej naród chiński pomyślnie rozwiązuje zadania uprzemysłowienia kraju. Jest to jedyna właściwa droga przekształcenia Chin w potężne mocarstwo o kwitnącej gospodarce.

Ludzie radzieccy — mówił dalej Chruszczow — wiedząc, że ich braterska pomoc przyczynia się do pomyślnego rozwiązania zadań industrializacji Chin, cieszą się ze wspaniałych osiągnięć chińskich mas pracujących i życzą im z całego serca jeszcze większych sukcesów w wielkim dziele socjalistycznego przekształcenia kraju (długotrwałe oklaski).

Dzięki mądrej polityce Komunistycznej Partii Chin rozwiązana została kwestia agrarna — podstawowa kwestia rewolucji chińskiej. W sojuszu z chińską bohaterską klasą robotniczą, chłopstwo pracujące na zawsze zrzuciło jarzmo feudałów i kolonizatorów, a obecnie pomyślnie buduje nowe, wolne życie. Rolnictwo chińskie zdecydowanie kroczy drogą rozwoju, rosną jego siły wytwórcze, podnosi się stale dobrobyt wielomilionowych mas chłopstwa pracującego.

Ważnym czynnikiem rozwoju rolnictwa jest fakt organizowania się chłopów pracujących w grupy wzajemnej pomocy w pracy oraz w rolnicze spółdzielnie produkcyjne. Są to pierwsze zalążki socjalizmu na wsi chińskiej.

Rząd Ludowy i Komunistyczna Partia Chin troszczą się również o wykorzystanie olbrzymich możliwości, jakimi dysponuje gospodarka indywidualna.

Industrializacja kraju umożliwi zaopatrzenie rolnictwa w nowoczesny sprzęt techniczny — w traktory, kombajny, samochody i inne maszyny, co niewątpliwie przyczyni się do rozwoju rolnictwa, do ułatwienia pracy na roli i zwiększenia jej wydajności, do wzrostu dobrobytu chłopów chińskich.

Poważne sukcesy osiągnięto w rozwiązaniu kwestii narodowej. Wszystkie narody Chin zespoliły się w jedną wielką rodzinę wolnych i równych narodów.

Na podstawie dokonywanych przeobrażeń demokratycznych oraz sukcesów gospodarczych rośnie dobrobyt narodu.

Naród chiński ma najstarszą na świecie kulturę, która liczy kilka tysięcy lat. Naród chiński wniósł wielki wkład do rozwoju cywilizacji światowej. Naród radziecki z głębokim szacunkiem odnosi się do waszej kultury i studiuje ją (oklaski).

Przed zwycięstwem rewolucji ludowej, dostęp do wiedzy i bogactw kultury narodowej i sztuki w Chinach był zamknięty dla mas ludowych. Obecnie w waszym kraju odbywa się prawdziwa rewolucja kulturalna.

Chińska Republika Ludowa — to wielkie państwo demokracji ludowej, kierowane przez klasę robotniczą i oparte na sojuszu robotników i chłopów. Konstytucja Chińskiej Republiki Ludowej, odzwierciedlająca wielkie osiągnięcia narodu chińskiego, utrwala demokratyczne zasady państwa ludowo-demokratycznego, określa prawa i obowiązki obywateli republiki, otwiera wspaniałe perspektywy budowy nowego życia w Chinach.

DRODZY TOWARZYSZE I PRZYJACIELE! Postawiliście przed sobą wspaniałe zadania. Przejście do społeczeństwa socjalistycznego oznacza potężny wzrost wszystkich sił wytwórczych kraju, rozwój kultury, niebywały rozwój dobrobytu narodu.

Jesteśmy pewni, że zadania te zostaną wykonane, ponieważ leży to w interesie całego narodu chińskiego, przed którym rewolucja otworzyła niewyczerpane możliwości twórcze.

Nie ma na świecie siły, która zdołałaby powstrzy-

(Dokończenie na str. 4)

Dokończenie przemówienia towarzysza N. S. Chruszczowa

mać zwycięski marsz walecznego i pracowitego narodu chińskiego na drodze rozwoju narodowego i rozkwitu ojczyzny, na drodze budownictwa socjalistycznego (huczne, długotrwałe oklaski).

Naród radziecki — powiedział następnie Chruszczow — zawsze z głęboką sympatią odnosił się do walki narodowo - wyzwoleńczej narodu chińskiego przeciwko obcym ciemiężcom i walkę tę ze wszechmiar popierał. Rząd radziecki już w 1919 roku przedstawił podstawy swej polityki zagranicznej wobec Chin. Wyrzekł się on wszystkich przywilejów uzurpowanych przez carat w Chinach, proklamował politykę przyjaźni między narodem radzieckim i narodem chińskim (długotrwałe oklaski).

W czasie drugiej wojny światowej przyjaźń wielkich narodów ZSRR i Chin scementowana została wspólnie przelaną krwią żołnierzy chińskich i radzieckich w walce przeciwko imperialistycznej Japonii (huczne oklaski). Proklamowanie Chińskiej Republiki Ludowej stworzyło korzystne warunki dla wieczystej przyjaźni i wszestronnej współpracy politycznej, ekonomicznej i kulturalnej między narodami ZSRR i Chin (długotrwałe oklaski) Niewzruszoną podstawą tej braterskiej przyjaźni stał się układ o przyjaźni, sojuszu i pomocy wzajemnej, zawarty między Związkiem Radzieckim a Chińską Republiką Ludową 14 lutego 1950 roku podczas pobytu w Moskwie chińskiej delegacji rządowej z towarzyszem Mao Tse-tungiem na czele (huczne, długotrwałe oklaski).

Oto już pięć lat kroczą ramię w ramię narody Związku Radzieckiego i Chińskiej Republiki Ludowej, pomagając sobie bezinteresownie, a przyjaźń między nimi przekształciła się w tak potężną siłę w dziele utrzymania i utrwalenia pokoju światowego jakiej nie ma i nie było nigdy w dziejach (oklaski). Przyjaźń, sojusz i pomoc wzajemna naszych wielkich narodów oparte są na całkowitym równouprawnieniu, wzajemnym poszanowaniu interesów narodowych, na szczerym pragnieniu udzielania sobie wzajemnej pomocy i osiągnięcia rozwoju gospodarczego. Niezłomny sojusz i braterska przyjaźń narodów radzieckiego i chińskiego są wzorem zupełnie nowych stosunków międzynarodowych, jakie ustaliły się między krajami obozu socjalistycznego (oklaski).

Związek Radziecki i Chińska Republika Ludowa zorganizowały szeroki system stosunków ekonomicznych. W ostatnich latach wzrósł wielokrotnie handel między ZSRR a Chinami. Na prośbę rządu Chińskiej Republiki Ludowej rząd radziecki udzielił szerokiej pomocy dla realizacji planów budownictwa gospodarczego Chin. My, ludzie radzieccy, uważamy, że naszym braterskim obowiązkiem jest dopomóc naszemu przyjacielowi i bratu — narodowi chińskiemu w umocnieniu jego państwa ludowo - demokratycznego i w zbudowaniu socjalizmu (huczne, długotrwałe oklaski). Naród chiński może być niezłomnie przekonany, że naród radziecki będzie nadal jego niezawodnym i wiernym przyjacielem oraz udzieli mu wszechstronnej pomocy i poparcia w walce o dalsze umacnianie i rozwój Chińskiej Republiki Ludowej (długotrwałe oklaski).

Wielka jest rola braterskiej przyjaźni narodów ZSRR i ChRL. Chodzi nie tylko o to, że jest to przyjaźń między dwoma wielkimi narodami, liczącymi ponad 800 milionów ludzi, chociaż i ta okoliczność ma znaczenie epokowe. Chodzi o to, że walka o wielkie przeobrażenia społeczne stokrotnie pomnożyła gigantyczne siły twórcze naszych narodów, połączyła nas w dążeniu do jednego celu (oklaski).

Dla narodów Związku Radzieckiego sztandar pokoju i przyjaźń między narodami jest święty. Jest on również święty dla naszego wielkiego przyjaciela narodu chińskiego. Główną troską i najgorętszym pragnieniem narodów naszych krajów jest pokojowe i przyjazne współżycie ze wszystkimi narodami.

Kraje obozu socjalistycznego konsekwentnie realizują pokojową politykę zagraniczną, której załóżeniem jest leninowska teza o możliwości współistnienia systemów socjalistycznego i kapitalistycznego. Dokładają one wszelkich wysiłków, ażeby doprowadzić do złagodzenia napięcia w stosunkach międzynarodowych, umocnienia bezpieczeństwa narodów, zapewnienia długotrwałego pokoju na całym świecie, rozszerzenia stosunków gospodarczych ze wszystkimi zainteresowanymi krajami. Wiadomo wszystkim, że Związek Radziecki w latach drugiej wojny światowej skutecznie współpracował ze Stanami Zjednoczonymi, Wielką Brytanią, Francją i innymi krajami, prowadząc wspólną walkę przeciwko Niemcom hitlerowskim i Japonii imperialistycznej. Również teraz nie ma takich zagadnień, których, jeżeli istnieć będzie obopólna dobra wola, nie mogliśmy sprawiedliwie rozstrzygnąć w interesie wszystkich narodów.

Obecnie, jak zawsze, Związek Radziecki konsekwentnie prowadzi politykę pokojową, dąży do rozwiązania wszystkich zagadnień spornych w drodze pokojowej, w drodze rokowań. Dzięki wysiłkom Związku Radzieckiego, Chińskiej Republiki Ludowej i innych pokój miłujących państw, położono kres wojnie w Korei i w Wietnamie (długotrwałe oklaski). Znaleźliśmy wspólny język ze wszystkimi krajami, które pragną utrzymania pokoju, dążą do rozwiązania spornych zagadnień w drodze rokowań. Polityka taka odpowiada żywotnym interesom narodów, które nie chcą wojny i zdecydowanie występują przeciwko knowaniom sił agresji. Jak wiadomo, Związek Radziecki wytrwale dąży do redukcji zbrojeń we wszystkich państwach i do zakazu broni atomowej i wodorowej oraz innych rodzajów broni masowej zagłady. Nie możemy jednak nie zdawać sobie sprawy, że wrogowie pokoju stawiają sobie za cel wtrącenie ludzkości do nowej wojny światowej, storpedowanie pokojowego budownictwa narodów krajów demokratycznych. Agresorzy imperialistyczni kontynuują swe prowokacje w celu wzmożenia napięcia międzynarodowego. Liczne fakty dowodzą, że panowie, przyzwyczajeni do opierania swego dobrobytu na wyzysku narodów uciskanych, nie wyrzekli się swych prób ponownego ujarzmienia narodów, które wyrwały się spod ucisku imperialistycznego.

Narody miłujące pokój wiedzą, że agresorzy imperialistyczni usiłują narzucić swe panowanie narodom Azji, wzniecić tu ognisko wojny. Imperialiści popierają i uzbrajają bandy kuomintangowskie, które oszańcowały się na zagarniętej przez soldateskę amerykańską wyspie chińskiej Taiwan. Usiłowali oni sprowokować wojnę przeciwko Chinom, rozpocząwszy agresję w Korei. Ale Armia Koreańskiej Republiki Ludowo - Demokratycznej i waleczni ochotnicy chińscy ostudzili zapał agresorów (długotrwałe oklaski). Nieśmiertelny czyn chińskich ochotników ludowych, którzy w trudnych chwilach pospieszyli z pomocą Koreańskiej Republice Ludowo-Demokratycznej, scementował na wieki braterski sojusz i przyjaźń narodów chińskiego i koreańskiego oraz stał się najwymowniejszym świadectwem niewzruszonych więzów łączących narody Azji (oklaski). Znalazło w tym wyraz znamię nowej epoki, jaka nadeszła na wschodzie, epoki nacechowanej zdecydowaną wolą narodów Azji zdobycia i obrony swej wolności i niezawisłości narodowej (długotrwałe oklaski).

W groźną dla wrogów siłę urosła bohaterska Armia Ludowo-Wyzwoleńcza Chin, zahartowana w bojach o wyzwolenie swej ojczyzny od antyludowej reakcyjno - obszarniczej armii Czang Kai-szeka, jak również od imperialistów amerykańskich i innych, którzy rozszarpywali Chiny. (długotrwałe oklaski). Okryta chwałą Armia Ludowo-Wyzwoleńcza Chin to niezawodna rękojmia niezawisłości kraju w walce z imperializmem i gwarancja skutecznej obrony ojczyzny. (huczne oklaski).

Stany Zjednoczone przeszkadzają wszelkimi sposobami narodowi chińskiemu w zupełnym przywróceniu całości terytorialnej swej ojczyzny, w wyzwoleniu wyspy Taiwan, integralnej części Chin, która do nich prawie należy. A dzieje się to, mimo iż w szeregu dokumentów międzynarodowych, w szczególności w deklaracji kairskiej z dnia 1 grudnia 1943 roku, Stany Zjednoczone obwieściły wszem wobec, że uznają całość terytorialną Chin, a wyspę Taiwan uważają za ich integralną część.

Koła rządzące USA, gwałcąc przyjęte zobowiązania, okupowały Taiwan i przekształciły go w swą bazę wojskową dla zaatakowania kontynentu chińskiego i stłumienia ruchu narodowo-wyzwoleńczego narodów Azji.

Dla Związku Radzieckiego bliskie i zrozumiałe są dążenia rządu Chińskiej Republiki Ludowej, ożywiające cały 600-milionowy naród chiński pragnienie wyzwolenia wyspy Taiwan, która stanowi nieodłączną część terytorium chińskiego. (huczne, długotrwałe oklaski).

Naród radziecki — stwierdził następnie Chruszczow — wyraża swą głęboką sympatię dla wielkiego narodu chińskiego w jego szlachetnym dziele i popiera jego zdecydowaną wolę wyzwolenia swych braci dźwigających jeszcze jarzmo kliki kuomintangowskiej na wyspie Taiwan, zlikwidowania gnieżdżącej się tam zdradzieckiej bandy Czang Kai-szeka. Jest to realizacja suwerenności Chin. (długotrwałe oklaski). Jesteśmy niezłomnie przekonani, że prawda zatriumfuje. Taiwan zostanie wyzwolony i połączony znów z całą swą wielką macierzą — Chińską Republiką Ludową. (huczne, długo nie milknące oklaski).

Chińska Republika Ludowa wkroczyła na arenę międzynarodową jako wielkie mocarstwo. Rola i wpływ Chin stały się tak wielką siłą międzynarodową, że przeszkadza ona imperialistom w dalszym ujarzmianiu narodów Azji, w przekształcaniu Azji w ognisko nowej wojny światowej. (długotrwałe oklaski).

Dla każdego człowieka rozsądnego, który chce liczyć się z faktami, z prawami rozwoju jasne jest, że bez udziału Chińskiej Republiki Ludowej nie można dziś rozstrzygać problemów międzynarodowych ani doprowadzić do złagodzenia napięcia w stosunkach międzynarodowych i do pokojowego rozwiązania zagadnień spornych. (długotrwałe oklaski).

Konferencja genewska, gdzie zabrzmiał potężny głos prawdziwych przedstawicieli narodów Azji, dowiodła ogromnej roli Chińskiej Republiki Ludowej w rozwiązywaniu problemów międzynarodowych. Rola Chińskiej Republiki Ludowej na konferencji genewskiej była nowym świadectwem wzrostu jej wpływów i autorytetu międzynarodowego jako wielkiego mocarstwa, a jej pokojowe stanowisko znalazło gorące poparcie wszystkich miłujących pokój narodów świata. (huczne, długotrwałe oklaski).

Chińska Republika Ludowa wystąpiła z inicjatywą przeprowadzenia konsultacji między krajami azjatyckimi w celu podjęcia za pomocą odpowiednich zobowiązań wzajemnych, wspólnych wysiłków dla utrzymania pokoju i zapewnienia bezpieczeństwa krajów Azji. Ta szlachetna inicjatywa naszego wielkiego sojusznika została poparta przez Związek Radziecki, kraje demokracji ludowej, Indie, Burmę i inne kraje. Praktyczną realizacją tej inicjatywy Chińskiej Republiki Ludowej były rozmowy między premierem i ministrem spraw zagranicznych Chin towarzyszem Czou En-laiem a premierem i ministrem spraw zagranicznych Indii p. Nehru. W toku tych rozmów ustalone zostały zasady, które uznać można za podstawę stosunków nie tylko między Chinami a Indiami, lecz także między wszystkimi krajami.

Związek Radziecki uważa, że jeśli zasady te zostaną przyjęte przez wszystkie kraje, to wówczas zapewnione będzie pokojowe współistnienie państw o różnych systemach społecznych, a groźba nowej wojny światowej ustąpi miejsca pokojowi i wzajemnemu zaufaniu. (długotrwałe oklaski).

Ale agresywne siły mocarstw imperialistycznych kierują się innymi zasadami. Usiłują one zmontować różne agresywne ugrupowania zarówno w Europie, jak i w Azji. Właśnie taki cel mieli na oku organizatorzy niedawnej konferencji w Manili, którzy postanowili sklecić nowe ugrupowanie militarne mocarstw kolonialnych, ażeby zachować swoje pozycje ekonomiczne i polityczne w Azji.

Agresywne koła niektórych państw, a przede wszystkim USA, zmierzają ze wszystkich sił do odsunięcia Chińskiej Republiki Ludowej od udziału w regulowaniu problemów międzynarodowych. Dzisiaj absurdalność tej polityki przeszkadzającej Chińskiej Republice Ludowej w zajęciu należnego miejsca w Organizacji Narodów Zjednoczonych jest szczególnie oczywista.

Istnieją obiektywne prawa historii, prawa rozwoju społeczeństwa. Nie są one podporządkowane ani dolarom, ani senatorom amerykańskim (śmiech na sali). Są one silniejsze aniżeli poglądy Nixonów i Knowlandów, Radfordów i Mccarthych. Naród chiński nigdy nie dopuści do powrotu na swą ojczystą ziemię ani monopoli obcych, ani zdrajców narodu (huczne oklaski). Chroni on czujnie swych wielkich zdobyczy, stoi czujnie na straży sprawy pokoju i bezpieczeństwa narodów. Niechaj złoszczą się i wściekają wrogowie pokoju. Naród chiński zdąża swoją słuszną drogą, wywierając coraz większy wpływ na rozwój dziejów świata (huczne, długotrwałe oklaski).

TOWARZYSZE!

Zwycięstwo rewolucji zapoczątkowało nową erę w dziejach Chin. Po Wielkiej Październikowej Rewolucji Socjalistycznej zwycięstwo Chińskiej Rewolucji Ludowej stanowi najwybitniejsze wydarzenie w historii świata, które zadało nowy niezmiernie silny cios całemu światowemu systemowi imperialistycznemu (długotrwałe oklaski). Mówiąc słowami J. W. Stalina, rewolucja chińska „jest ciosem młota parowego zadanym imperializmowi" (huczne, długotrwałe oklaski).

Wielkie jest znaczenie zwycięstwa rewolucji w Chinach, wielki jest jej wpływ na walkę ciemiężonych narodów Azji o wolność narodową i niezawisłość. Zwycięstwo rewolucji chińskiej dowodzi, że stara Azja, której udziałem był beznadziejny ucisk i ujarzmienie jej narodów przez siły obce, odchodzi bezpowrotnie w przeszłość. Żadnym czarnym siłom imperializmu i reakcji nie uda się udaremnić tego wielkiego procesu odrodzenia narodów Azji, który stanowi jedną z najważniejszych cech naszej epoki, który otwiera porywające perspektywy dalszego rozwoju walki o pokój i o postęp całej ludzkości (długotrwałe oklaski).

DRODZY TOWARZYSZE, PRZYJACIELE!

Walce narodu chińskiego o swobodne i szczęśliwe życie przewodzi okryta chwałą Komunistyczna Partia Chin. Uratowała ona Chiny od przekształcenia w kolonię wyzutą z wszelkich praw. Nie zawiodła ona nadziei klasy robotniczej. Tylko partia klasy robotniczej zdołała doprowadzić lud chiński do wyzwolenia narodowego, do stworzenia jednolitego potężnego mocarstwa chińskiego, które zajęło godne miejsce wśród narodów świata (huczne, długotrwałe oklaski).

Ten znamienny fakt raz jeszcze potwierdza wielką misję wyzwoleńczą klasy robotniczej, jedynej klasy, która w ścisłym sojuszu z chłopstwem zdolna jest w warunkach imperializmu do kierowania wyzwoleńczą walką narodów i doprowadzenia tej walki do zwycięstwa. Komunistyczna Partia Chin słusznie pozyskała zaufanie całego narodu chińskiego (huczne, długotrwałe oklaski).

Komunistyczna Partia Chin opracowała mądrą strategię i taktykę rewolucji chińskiej, wciągnęła najszersze masy ludowe do walki wyzwoleńczej. Stała się ona wielką siłą w dziele zespolenia całego narodu chińskiego, wszystkich jego zdrowych patriotycznych sił w walce przeciwko imperializmowi, o stworzenie i utrwalenie państwa ludowo-demokratycznego, o zrealizowanie wielkich przeobrażeń rewolucyjnych (długotrwałe oklaski). Dzisiaj Komunistyczna Partia Chin, która wskazała narodowi chińskiemu słuszną drogę do socjalizmu, kieruje pomyślnie walką narodu chińskiego o uprzemysłowienie kraju, o zbudowanie podstaw społeczeństwa socjalistycznego (huczne, długotrwałe oklaski).

Jesteśmy przekonani, że pod kierownictwem swego Komitetu Centralnego Komunistyczna Partia Chin odniesie nowe chlubne zwycięstwa na drodze budowy socjalizmu. Naród radziecki życzy z całego serca narodowi chińskiemu pomyślnej realizacji wielkiego programu budowy socjalizmu, opracowanego przez Komunistyczną Partię Chin (huczne, długotrwałe oklaski, przechodzące w owację).

DRODZY TOWARZYSZE!

Prezydium Rady Najwyższej Związku Socjalistycznych Republik Radzieckich, Rada Ministrów Związku Socjalistycznych Republik Radzieckich i Komitet Centralny Komunistycznej Partii Związku Radzieckiego poleciły naszej delegacji przekazanie następujących pozdrowień:

„Do Stałego Komitetu Ogólnochińskiego Zgromadzenia Przedstawicieli Ludowych

Do przewodniczącego Chińskiej Republiki Ludowej towarzysza Mao Tse-tunga

Do Rady Państwowej Chińskiej Republiki Ludowej

Do Komitetu Centralnego Komunistycznej Partii Chin.

Prezydium Rady Najwyższej ZSRR, Rada Ministrów ZSRR i Komitet Centralny Komunistycznej Partii Związku Radzieckiego w imieniu narodów Związku Radzieckiego przesyła Wam i całemu narodowi chińskiemu swe braterskie pozdrowienia i serdeczne gratulacje z okazji piątej rocznicy utworzenia Chińskiej Republiki Ludowej. (huczne, długotrwałe oklaski przechodzące w owację).

Epokowe zwycięstwo Chińskiej Rewolucji Ludowej było uwieńczeniem całej epoki bohaterskiej walki narodu chińskiego o swoją wolność i niezawisłość, przeciwko panowaniu obcego imperializmu i reakcji feudalnej. Przed narodem chińskim roztoczyły się szerokie perspektywy wszechstronnego rozwoju gospodarki, rozkwitu kultury narodowej, wzrostu dobrobytu mas pracujących.

W ciągu minionego pięciolecia masy pracujące Chin pod przewodem partii komunistycznej osiągnęły dzięki ofiarnej pracy wybitne sukcesy w dziedzinie utworzenia i umocnienia ustroju ludowo-demokratycznego. Doprowadzona została do końca reforma rolna, która położyła kres uciskowi feudalnemu w kraju. Rozwijają się nieustannie wszystkie gałęzie gospodarki narodowej, podnosi się materialny i kulturalny poziom życia całej ludności. Po odbudowaniu gospodarki naród chiński przystąpił obecnie do socjalistycznego uprzemysłowienia kraju oraz do stopniowej realizacji przeobrażeń socjalistycznych w rolnictwie, przemyśle i handlu.

Partia komunistyczna i rząd ludowy zespoliły naród chiński w potężną i niezwyciężoną siłę. W walce przeciwko ciemiężcom imperialistycznym, przeciwko siłom kontrrewolucji wewnętrznej ukształtował się i okrzepł niewzruszony sojusz robotników i chłopów — podstawa ustroju ludowo-demokratycznego. Uchwalona przez Ogólnochińskie Zgromadzenie Przedstawicieli Ludowych wielka Konstytucja Republiki Chińskiej utrwaliła sukcesy narodu chińskiego i wytyczyła krajowi drogę wiodącą do socjalizmu.

W wyniku zwycięstwa rewolucji ludowej i sukcesów na polu budowy nowego życia, osiągniętych w ubiegłym pięcioleciu, Chińska Republika Ludowa przeistoczyła się w potężny czynnik walki wyzwoleńczej wszystkich ciemiężonych ludów przeciwko siłom reakcji imperialistycznej i niewoli kolonialnej, o swą wolność i niezawisłość narodową. (długotrwałe oklaski).

Chińska Republika Ludowa wkroczyła na arenę światową jako wielkie mocarstwo i stała się potężną siłą we wspólnej walce miłujących pokój narodów o bezpieczeństwo międzynarodowe i o pokój na całym świecie. (huczne, długotrwałe oklaski).

Źródłem natchnienia i organizatorem wybitnych sukcesów narodu chińskiego jest bohaterska Komunistyczna Partia Chin. Wierna sztandarowi marksizmu-leninizmu, wierna sprawie internacjonalizmu proletariackiego, Komunistyczna Partia Chin prowadzi wielki naród chiński do nowych zwycięstw. (długotrwałe oklaski).

Narody Związku Radzieckiego z uczuciem wielkiej radości dowiadują się o historycznych zwycięstwach bratniego narodu chińskiego. (długotrwałe oklaski).

Z całego serca życzymy Komunistycznej Partii Chin, rządowi ludowemu, klasie robotniczej, chłopstwu, inteligencji, wszystkim ludziom pracy w Chińskiej Republice Ludowej nowych sukcesów w walce o całkowite zwycięstwo nad wrogami narodu chińskiego, o przekształcenie Chin w potężne mocarstwo socjalistyczne. (huczne, długotrwałe oklaski).

Niech krzepnie i rozwija się niewzruszona przyjaźń i ścisła współpraca narodów Chińskiej Republiki Ludowej i Związku Radzieckiego! (huczne, długotrwałe oklaski).

Niech żyje Komunistyczna Partia Chin — wypróbowany wódz narodu chińskiego! (huczne oklaski).

Niech żyje rząd Chińskiej Republiki Ludowej! (huczne oklaski).

Chwała wielkiemu narodowi chińskiemu!

(Delegaci i goście **wstają**. Na całej sali rozbrzmiewają huczne długotrwałe oklaski, które przechodzą w owację).

W sprawie pomocy sąsiedzkiej w gminie Sędziszów

Sterty papierków w biurku i sterty nie wymłóconego zboża w polu

Gmina Sędziszów nie należy do źle gospodarujących w powiecie dębickim. Przewodniczący Prezydium GRN w Sędziszowie ob. Gustaw Dula z nieukrywanym zadowoleniem mówi o tym, że roczny plan skupu zboża wykonano już w 85 proc., że z siewami nie jest źle, że wykopki ziemniaków postępują szybko naprzód.

Zorganizowano pomoc sąsiedzką we wszystkich gromadach. Na okres żniw i siewów jesiennych została ona powiększona i według opinii przewodniczącego przebiega bardzo dobrze. Jest plan pomocy sąsiedzkiej dla całej gminy, każdy może sprawdzić: 146 gospodarstw objętych pomocą, 147 gospodarzy udziela pomocy. Jednego nawet ukarano za niewywiązywanie się z obowiązków w stosunku do ob. A. Popielarza z gromady Wolica Piaskowa. W innym wypadku GRN w Sędziszowie interweniowała skutecznie, tak, że w gromadzie Czarna ob. Tekla Zawisza natychmiast otrzymała żądaną pomoc od ob. Romana Chmiela.

Wprawdzie innych materiałów potwierdzających sprawną organizację pomocy sąsiedzkiej przewodniczący GRN nie mógł odnaleźć, był jednak głęboko przekonany, że wszystkie bezkonne gospodarstwa w gminie Sędziszów gospodarują dobrze, bez żadnych trudności.

Przecież pracownicy GRN ciągle przebywają w terenie, dokładnie wiedzą jakie sprawy nurtują każdą gromadę, jakie bolączki ma każdy gospodarz. Poza tym są jeszcze sołtysi. Ci przecież — mówi przewodniczący — są u nas w każdy piątek, oni najlepiej wiedzą jak u nich z pomocą sąsiedzką.

Na pewno jest dobrze, jeśli nigdy nie zgłaszają żadnych zastrzeżeń.

Przewodniczący jest wyraźnie zadowolony: — ze skupem gmina stoi dobrze, siewy przebiegają pomyślnie, z wykopkami i skupem ziemniaków nie ma większych trudności, no i pomoc sąsiedzka, z tym też nie może być źle.

Nie mam przecież sygnałów z terenu.

* * *

Wolica Piaskowa znajduje się nieopodal Sędziszowa. Gromada nienajwiększa w gminie, z pomocy sąsiedzkiej korzysta tutaj 12 gospodarzy, 12 jej udziela.

Franciszek Juda mieszka na skraju wsi. Jego mieszkanie — starsze chyba od samego gospodarza, jakkolwiek i on liczy sobie około 80 lat — wyglądem swoim odbiega od ładnych zabudowań gospodarczych okolicznych gospodarzy. Juda jest małorolnym gospodarzem, posiada około 0,50 ha w jednym kawałku nieopodal mieszkania. Zapytany o pomoc sąsiedzką odpowiada, że owszem, pomoc ma przydzieloną u ob. Aleksandra Dudka, ale jak dotąd nie korzystał z niej. Zresztą już sam widok niewielkiego poletka na to wskazuje: niezorane od żniw ściernisko, siać też jeszcze nikt tutaj nie próbował. Obok mieszkania nie wielka sterta nie omłóconego żyta.

Dlaczego tak się stało, że ob. Dudek nie pracował jeszcze u ob. Judy? Dlaczego Juda skromne żniwa przeprowadził z pomocą innych gospodarzy?

Juda nie tylko że nie korzysta z pomocy sąsiedzkiej, ale co gorsza boi się z niej korzystać. Juda nie wie na jakich warunkach może korzystać z pomocy sąsiedzkiej. Po prostu obawia się, że Dudek przyjdzie do niego, będzie pracował dwa dni przy pracy, którą można wykonać w pół dnia, zażąda takiej zapłaty, na którą jego nie stać.

Dlaczego sprawą Franciszka Judy nie zainteresuje się sołtys ob. Ludwik Daniel? Juda jest starcem, jemu szczególnie pomoc jest potrzebna, pomoc nie w formie planu spokojnie leżącego w szafach Prezydium GRN, ale osobista rada sołtysa, jego osobista interwencja u Aleksandra Dudka, który przecież nie kwapi się, by przyjść z pomocą sąsiadowi. W przeciwnym razie Juda nie zrozumie tych zmian, które dokonują się na wsi, nie zrozumie tego, że cenimy na równi wszystkich i tych, którzy gospodarując wzorowo wywiązują się z obowiązków wobec państwa i tych, którzy gospodarzą na niewielkim skrawku ziemi, tak jak pozwala im na to wiek, zdrowie i środki materialne.

Andrzej Popielarz to również małorolny chłop z gromady Wolica Piaskowa. Z 1.39 ha, które Popielarz posiada, około 0,50 ha urodzajnej gleby leży odłogiem. Popielarz nie miał środków do zaorania tej ziemi płacąc wysokie stawki gospodarzom za uprawę swojego pola.

W okresie żniw ob. Franciszek Daniel, który miał udzielić pomocy Popielarzowi długo ociągał się z przystąpieniem do pracy, a kiedy w końcu przeprowadził podorywkę, zrobił to tak niechlujnie, że Popielarz musiał wnieść skargę do Kolegium Orzekającego w Dębicy. Franciszek Daniel został ukarany, ale Popielarzowi nadal nikt nie pomaga, jego 0,50 ha leży odłogiem, a sam Popielarz z zazdrością patrzy na zieleniejące się zboża, które kiełkują na polach sąsiadów.

Wypadki te w Wolicy Piaskowej nie są odosobnione. Planów pomocy sąsiedzkiej nie realizuje się i w pozostałych wypadkach. Nie pomaga np. Edward Oleś J. Barnakowi, nie pomaga J. Filipek, Zabuskiemu. Gospodarstwa bezkonne organizują sobie pomoc „na własną rękę", a raczej zamożni gospodarze „organizują pomoc" gospodarstwom bezkonnym. Natomiast w GRN w Sędziszowie nadal panuje nastrój beztroski, samouspokojenie i kompletna nieświadomość tego, jaki jest właściwy obraz pomocy sąsiedzkiej na terenie gminy. Towarzysze z GRN ani sołtysi nie dopilnowali, aby nie było wypadków udzielania pomocy sąsiedzkiej z „łaski". Pomoc sąsiedzka to nie łaska zobowiązanych do jej udzielania gospodarzy, ale prawo, którego należy przestrzegać z całą bezwzględnością.

Gmina Sędziszów dobrze wywiązuje się z obowiązkowych dostaw zboża i ziemniaków, w terminie spłaca podatki. Tym silniej trzeba podkreślić, że duży procent istniejących jeszcze zaległości obciąża konto właśnie gospodarstw bezkonnych. U nich najczęściej zboże nie jest jeszcze wymłócone, one najbardziej opóźnione są z siewami właśnie z braku pomocy sąsiedzkiej.

Nie można dopuścić do tego, aby opinia gromad określała najbiedniejszych jako tych, którzy nie wywiązują się ze skupu zboża, a tak przecież jest w gromadzie Wolica Piaskowa.

Akcja pomocy sąsiedzkiej to sprawa nie tylko o charakterze gospodarczym, ale przede wszystkim forma pracy politycznej z biedotą wiejską. A jednak w pracy tej nadal popełnia się karygodne błędy i zaniedbania. Pomoc sąsiedzką nadal organizuje się „na papierze". Gromada Wolica Piaskowa w gminie Sędziszów jest przykładem do czego doprowadza brak kontroli nad realizacją planów o pomocy sąsiedzkiej.

J. FILIPOWICZ

Utrudniają przewozy jesienne

W okresie dwóch dekad miesiąca września na stacji RZESZÓW niedbalstwo użytkowników spowodowało przetrzymanie 202 wagonów na przeciąg 3.720 godzin, zaś w pierwszych trzech dniach ostatniej dekady ubm .29 wagonów na 366 godzin.

Najwięcej wagonów przetrzymały:

Rzeszowskie Zakł. Przetw. Owoc. 29 wag. przez 1.001 godz.

Miejskie Przedsiębiorstwo Robót Drogowych — 25 wag. przez 443 godz.

Spółdzielnia Mieszkaniowa — 13 wag. przez 178 godz.

Spichrz Tyczyn — 8 wag. przez 114 godz.

Miejskie Przeds. Remont. Bud. — 8 wag. przez 126 godz.

GS Raniżów — 4 wag. przez 70 godz.

GS Błażowa — 8 wag. przez 157 godz.

GS Sokołów — 2 wag. przez 40 godz.

GS Trzebownisko — 13 wag. przez 240 godz.

Okres przewozów jesiennych nakłada poważne obowiązki na PKP — których zadaniem jest przewiezienie zwiększonej masy towarowej w jak najkrótszym czasie. Wymaga to pełnej mobilizacji załóg kolejowych oraz jak najracjonalniejszego wykorzystania taboru kolejowego.

Wzywamy więc wyżej wymienione przedsiębiorstwa, aby nie utrudniały przewozów jesiennych — a terminowym wyładunkiem i załadunkiem przyspieszały obrót wagonów.

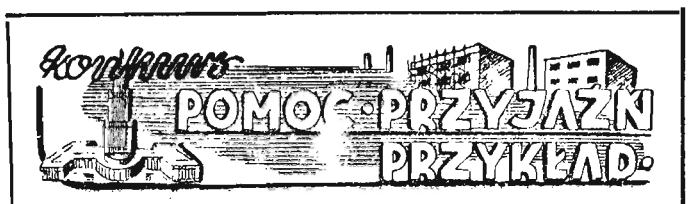

ZADANIE 12

Na zdjęciu: wielki uczony rosyjski, którego imieniem został nazwany Uniwersytet w Moskwie. — Podać nazwisko tego uczonego.

Czy zła praca referatów gospodarki mieszkaniowej jest prawidłowością?!

Ludzie, kierujący przydziałem mieszkań i całokształtem gospodarki lokalowej mają do spełnienia poważne zadania — także polityczne. Od życzliwego stosunku do petentów, od wyjaśniania im przyczyn odmownego załatwienia sprawy w dużej mierze zależy, czy starający się o mieszkanie czeka cierpliwie na pozytywny wynik swej prośby, czy też chwyta za pióro i z całą pasją pisze skargę.

Przypatrzmy się więc pracy referatów gospodarki mieszkaniowej w oświetleniu naszych czytelników i korespondentów, zaczynając od listów z Rzeszowa.

Zarząd Okręgowy Związku Zawodowego Pracowników Handlu tak pisze do naszej redakcji:

„Zwracamy się do redakcji z usilną prośbą o pomoc w trudnej do załatwienia sprawie. Ob. Zofia Szpunar, pracownica Okręgowego Przedsiębiorstwa Obrotu Zwierzętami Rzeźnymi w Rzeszowie od marca 1951 roku czyni usilne starania o przydział mieszkania. Z obserwacji i bezskutecznych dotąd interwencji ZZPH wynika, że w Wydziale Gospodarki Mieszkaniowej Prezydium MRN nastąpiło całkowite zaskorupienie, bałagan i nietakt w stosunku do ludzi, a wśród petentów nadal tkwi przekonanie, że jeśli się nie „posmaruje", to się nic nie załatwi.

Ob. Z. Szpunar, dzięki rzetelnej pracy otrzymała srebrną odznakę przodownika pracy, trzykrotnie zdobyła dyplom przodującego w województwie pracownika handlu, ponadto zasłużyła na wiele pochwał i nagród. Z uwagi na wzorową postawę w pracy zawodowej i społecznej ob. Szpunarowa i jej mąż (również przodownik pracy), winni być otoczeni szczególnie troskliwą opieką. Myliłby się jednak ten, kto by sądził, że takie argumenty bierze pod uwagę komisja mieszkaniowa, za działalność której odpowiedzialny jest tow. Wł. Leszega, człowiek, wyrosły w aparacie związkowym, któremu sprawy opieki nad przodującymi ludźmi powinny być jak najbardziej bliskie.

Tow. Leszega swą dotychczasową obojętnością zawiódł zaufanie związkowców. Na liczne prośby ob. Szpunar ani nie zainteresował się jej warunkami mieszkaniowymi, nie spowodował udzielenia jej pomocy, ani nawet wysłania odpowiedzi na podania.

A warunki mieszkaniowe ob. Szpunar są przecież takie, że jeden pokój o powierzchni 24 m2 zajmują trzy rodziny (7 osób). Gdy ob. Szpunar wyszukała z końcem lipca br. wolne mieszkanie, mieszkanie to przewodniczący komisji mieszkaniowej ob. Tarnawski przydzielił swemu bliskiemu znajomemu, a tow. Leszega kumoterce nie przeszkodził.

Spodziewamy się, że redakcja zechce ujawnić te sprawy, by pomóc ludziom, którzy przeżywają tragedię spowodowaną obcym naszemu ustrojowi stosunkiem niektórych pracowników Prezydium Miejskiej Rady Narodowej do bolączek pracowników".

Do tego listu moglibyśmy dodać tylko całe szeregi nazwisk, oskarżenie brzmiałoby równie boleśnie.

Każdy niemal człowiek, zgłaszający się z prośbą o mieszkanie w Referacie Gospodarki Mieszkaniowej usłyszy takie oto zdanie „Wskażcie nam wolne mieszkanie, a my wam je przydzielimy". A potem, wiadomo, wskazany adres jest skwapliwie wykorzystany, ale nie dla tego, kto mieszkanie wyszukał i, z reguły, nie według hierarchii potrzeb.

Prezydium MRN w Rzeszowie niewłaściwą pracę podległego mu referatu tłumaczy stale brakiem mieszkań, choć w ciągu 10-lecia potrafiło ich dużo wygospodarować. Nie potrafiło tylko obsadzić Referatu Gospodarki Mieszkaniowej ludźmi, którzy mieliby poczucie sprawiedliwego przydziału, którzy z krytyki wysuwaliby wnioski jak najbardziej wnikliwego badania warunków bytowania petentów i udzielania im właściwej odpowiedzi.

O nieodpowiedniej pracy referatów gospodarki mieszkaniowej zawiadamiają nas również czytelnicy i korespondenci z terenu województwa. W Ustrzykach Dolnych, gdzie ostatnio dzięki wybudowaniu bloków mieszkalnych, uzyskano dużo pomieszczeń, Prezydium MRN nie uwzględniło potrzeb między innymi miejscowej stacji PKS-u i sprowadzony tam mechanik samochodowy ob. Augustyn Bachta usłyszał znamienną wypowiedź „po coście tu przyjechali?" Powszechnie wiadomo, że Ustrzyki, jak i cały powiat czeka na osiedleńców, że potrzeba tam wielu fachowców z różnych dziedzin, ale nie chce o tym wiedzieć Referat Gospodarki Mieszkaniowej w Ustrzykach.

O dziwnych praktykach wynajmu mieszkań donosi nam korespondent J. Górski z Leżajska, miasta, w którym nie obowiązuje dekret o publicznej gospodarce lokalami. Rozwijający się tam artystyczny przemysł ludowy, jak tkactwo, zabawkarstwo, przemysł drzewny itp. wchłania coraz więcej rąk do pracy, potrzebuje coraz to nowych wyszkolonych ludzi. Ale żaden z właścicieli nie chce wynająć mieszkania, skutkiem czego obszerne, wielopokojowe domy zajmuje po 1—2 osoby nigdzie nie pracujące, natomiast robotnicy muszą dojeżdżać z innych miejscowości.

Podobne listy o „nieodmiennej taktyce" gospodarki mieszkaniowej otrzymaliśmy z Leska (sprawa magazynów dla PSS), z Łańcuta (przydział lokalu dla zespołu adwokackiego), Przemyśla, Jarosławia i innych miast powiatowych.

Każda niezałatwiona skarga, to dowód biurokracji i bezduszności w prezydiach rad narodowych. To sygnał, że należy się zająć wyszukaniem przyczyn i ich usunięciem. To zadanie ma do spełnienia miejska organizacja partyjna poprzez zabezpieczenie stałego kierownictwa politycznego aparatem rad narodowych.

MARIA TROJANOWSKA

Dr Franciszek Błoński

Przewodniczący Wojewódzkiego Komitetu Stronnictwa Demokratycznego

Przed VII Wojewódzkim Zjazdem Delegatów Stronnictwa Demokratycznego w Rzeszowie

W dniu 3 października br. odbędzie się w Rzeszowie VII Wojewódzki Zjazd Delegatów Stronnictwa Demokratycznego. Zadaniem Zjazdu będzie wszechstronna ocena dotychczasowej działalności Stronnictwa na terenie naszego województwa, wytyczenie zadań na najbliższą przyszłość i wybory nowych władz Stronnictwa.

VII Zjazd odbywa się w okresie 10-lecia Polski Ludowej oraz w przededniu wyborów do rad narodowych, które poprzedzą wybory do komitetów Frontu Narodowego.

Przed członkami naszego Stronnictwa stoi więc zadanie jak najaktywniejszego udziału w tych, doniosłych dla dalszej realizacji wskazań II Plenum KC PZPR i wzmacniania jedności narodowej — kampaniach.

Stronnictwo Demokratyczne uznając kierowniczą i przodującą rolę Polskiej Zjednoczonej Partii Robotniczej w prowadzeniu naszego państwa i narodu do coraz jaśniejszej przyszłości, w swej działalności coraz aktywniej dążyć będzie wraz z klasą robotniczą i pracującym chłopstwem do zbudowania w naszym kraju ustroju sprawiedliwości społecznej, ustroju socjalistycznego.

Nasza wdzięczność dla Związku Radzieckiego za wyzwolenie z hitlerowskiej okupacji i za wszechstronną pomoc, jakiej doznajemy stale ze strony naszego wielkiego sojusznika znajdzie również wyraz w aktywnym udziale członków Stronnictwa w działalności Towarzystwa Przyjaźni Polsko - Radzieckiej.

Stronnictwo dołoży wszelkich starań, by w zbliżających się wyborach do rad zaktywizować wszystkich swoich członków, bezpartyjną inteligencję i rzemiosło do walki o szybsze zaspokojenie potrzeb mas pracujących pod względem kulturalnym i gospodarczym.

W myśl wytycznych Zjazdu Krajowego Stronnictwa Demokratycznego, który odbył się w dniach 16—17 maja br., Stronnictwo będzie, tak jak dotychczas, współdziałać jak najściślej z Polską Zjednoczoną Partią Robotniczą i Zjednoczonym Stronnictwem Ludowym, a szczególnie w swej pracy wśród inteligencji pracującej i rzemiosła czerpać ze wskazań II Zjazdu PZPR.

Bazując w swej pracy na szeregach rzemiosła Stronnictwo Demokratyczne rozwinie wzmożoną działalność, by uchwała Rady Ministrów w sprawie usług dla ludności miast i wsi była z pożytkiem realizowana.

Zadaniem VII Zjazdu będzie wypracowanie metod działalności Stronnictwa, aby jak największy wkład mogło ono włożyć w wspólną walkę całego narodu, w walkę o pełną realizację uchwał II Plenum KC PZPR.

Z nie lada osiągnięciami przyjdą na konferencję partyjno-ekonomiczną załogi ZRI

Załogi Odcinka Budowlano-Montażowego Zjednoczenia Robót Inżynieryjnych w Rzeszowie wybierając delegatów na konferencję partyjno-ekonomiczną swego Zjednoczenia, jaka odbędzie się 2 października br. w Krakowie, dokonały podsumowania uzyskanych wyników produkcyjnych oraz analizy wykonania podjętych zobowiązań. I tak w okresie przygotowawczym do konferencji tj. od 20 sierpnia br. załogi Zjednoczenia realizując podjęte zobowiązania uzyskały cenne rezultaty oszczędnościowe, wyrażające się w kwocie 140 tys. zł. Ponadto zgłoszone pomysły racjonalizatorskie przyniosą w stosunku rocznym 600 tys. zł oszczędności — co stanowić będzie poważną pozycję w walce o obniżkę kosztów własnych przedsiębiorstwa.

We współzawodnictwie i wykonywaniu zobowiązań wyróżniły się na budowie Rzeszów brygady tow. **Tadeusza Rybki, Jana Łyćki, Jana Woźniaka, Ignacego Rusinka, Franciszka Pokrywki i Józefa Szczepańskiego.** Na budowie Krosno wyróżniła się brygada ob. **Pudły** oraz pracownicy **Wójcik i Szeliga.** Na budowie Jasło przoduje brygada brukarska ob. **Piotra Sromka,** w Dębicy — brygada **Jana Nykla,** w Sanoku — brygady ob. **Maniowskiego, Jurka, Kosowskiego i Zygorowicza.** Na budowie zaś w Łańcucie wyróżniają się: pracownicy **Józef Puka** i **Augustyn Szajner** oraz brygady **Józefa Wilczka i Stanisława Międlara.**

Pracownicy Oddziału Budowlano - Montażowego ZRI podjęli obecnie dalsze zobowiązania zmierzające do obniżki kosztów własnych oraz zobowiązania we współzawodnictwie. Wszystkie załogi zobowiązały się nadto pracować przodującymi metodami Szyszymirowa i Zawiałowa, Szlęka, Gerharda i Dzierzy.

Realizacja tych zobowiązań przyczyni się do przedterminowego wykonania planowych zadań rzeszowskiego ZRI i dalszych postępów w obniżce kosztów własnych.

Dodatkowe seanse w kinie „Apollo"

Celem umożliwienia obejrzenia wszystkich filmów festiwalowych kino „Apollo" w Rzeszowie wyświetla dodatkowo „Królową balu" codziennie od 2—6 bm. o godz. 11-tej przed południem.

Bilety po cenach ulgowych.

Pierwsza sesja PRN w Radymnie

1 października rozpoczęły pracę władze powiatowe

Mimo niepogody i deszczu, jaki padał w dniu 29 września, Radymno miało wygląd niecodzienny. Miasto zdobiły flagi i transparenty. Na ulicach panował ruch. Grupy ludzi spieszyły do siedziby Prezydium Powiatowej Rady Narodowej, gdzie miała odbyć się pierwsza sesja PRN.

Miasto żyło pod wrażeniem awansu jaki je spotkał.

Sto lat temu Jan Zacharasiewicz pisarz, radymianin, w swej książce pt. „Człowiek bez jutra" pisał o Radymnie w ten sposób — „Miasto ruin, miasto bez przyszłości".

Tak było i to nie tylko za czasów Zacharasiewicza, lecz znacznie później — za rządów polskiej burżuazji. Stare, kilkaset lat liczące Radymno, nie mogło nawet marzyć o jakimkolwiek rozwoju.

Dopiero za władzy ludowej miasto zaczęło ożywiać się pod każdym względem. Prawdziwy przełom nastąpi z chwilą utworzenia w Radymnie powiatu.

Ob. **Józef Hajduk** ze Stubna — radny nowozorganizowanej Powiatowej Rady Narodowej w rozmowie ze znajomymi oświadczył:

„Mieszkańcy Stubna zadowoleni są z utworzenia powiatu w Radymnie. Bliżej mieć będziemy do miasta, bliżej do naszych władz. Zamiast 30 km do Przemyśla, mamy teraz do Radymna tylko 15 km".

Na posiedzeniu pierwszej sesji PRN w Radymnie obecnych było oprócz radnych wielu mieszkańców miasta i chłopów z okolicznych wsi. Sala zapełniona była po brzegi.

W wyniku wyborów w skład Prezydium PRN weszli: — jako przewodniczący — **Tadeusz Romaniszyn,** zastępca przewodniczącego — **Stanisław Drwięga,** sekretarz — **Władysław Barański.** Dziękując za wybór — przewodniczący Prezydium PRN Romaniszyn zwrócił się z apelem do radnych i całego społeczeństwa powiatu o pomoc i współpracę. — **„Pracując razem przełamiemy pierwsze trudności, jakie stoją przed nami i postaramy się o to, aby nasz powiat stanął w niedługim czasie w rzędzie powiatów przodujących".**

Powodzenia i sukcesów w pracy życzyły nowemu prezydium delegacje młodzieży szkolnej, członków ZMP, pracowników instytucji i zakładów pracy.

Utworzenie powiatu w Radymnie stwarza nowe perspektywy rozwojowe przed tym miastem, przyczyni się do jeszcze większego powiązania szerokich mas ludowych z naszą władzą, do większej ich aktywizacji wokół zadań wysuniętych przez partię i rząd.

Z. Z.

Rzeszów słusznie się szczyci

reprezentacyjną kawiarnią, w której można spędzić kulturalnie wolne chwile.

Niektórzy twierdzą, że najlepiej gawędzi się pod „widokiem starego Rzeszowa" pędzla Worszylowicza.

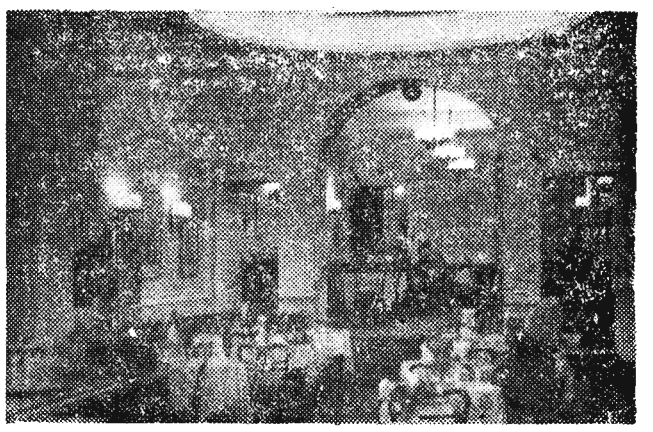

„Kawiarnia Rzeszowska" jak to widać na zdjęciu ma rzeczywiście reprezentacyjny wygląd.

Foto - Popijakowski

Trzeba im pomóc

Młodzież z Prałkowiec dąży do ożywienia życia kulturalnego w gromadzie. Chciałaby ona, ażeby istniejąca świetlica nie służyła tylko do zabaw, lecz by jej działalność była bardziej wszechstronna.

Jest wiele młodzieży chętnej do pracy, lecz nikt nie przychodzi jej z pomocą. Sołtys gromady niewiele interesuje się świetlicą, a Prezydium GRN już od kilku miesięcy nie może zdobyć się na przydział desek, przeznaczonych na budowę sceny i drobne naprawy. A jednak trzeba im pomóc.

Czyżby gminne i powiatowe instancje ZMP-owskie nie wiedziały jak tego dokonać?

Sobota, niedziela 2, 3 październik

RZESZÓW

Dyżur nocny: Apteka Społeczna nr 81 Plac Stalina 18

Pogotowie Ratunkowe: ul. Obrońców Stalingradu nr 29, tel. 09

Straż Pożarna: ul. Mickiewicza 10, tel. 08

KINA

VII FESTIWAL FILMÓW RADZIECKICH

APOLLO (ul. W. Hibnera): sobota — „W pewnej rodzinie" — godz. 16, 18 i 20
niedziela — „Królowa balu" — godz. 16, 18 i 20-ta

PRZODOWNIK (ul. Pstrowskiego) sobota — „Na granicy" godz. 17 i 19-ta
niedziela — „Wędrówki czarodzieja" godz. 17 i 19-ta

PRZEMYŚL

BAŁTYK — sobota — „Dygnitarz na tratwie" godz. 17 i 19-ta
niedziela — „Dygnitarz na tratwie" godz. 15, 17 i 19-ta

MŁODA GWARDIA — sobota — „Jedenastka z naszej ulicy" godz. 17 i 19-ta
niedziela — „Jedenastka z naszej ulicy" godz. 11, 15, 17 i 19-ta

STALOWA WOLA — Stal: „Ambicje młodości"

MIELEC — Bajka: „Lubow Jarowaja" II seria

DĘBICA — Uciecha: „Okręty szturmują bastiony"

JAROSŁAW — Gdynia: "Żywy trup"

ŁAŃCUT — Znicz: „Biały kieł"

NISKO — San: Wassa Żeleznowa"

MUZEUM

MUZEUM OKRĘGOWE W RZESZOWIE ul. 3 Maja 19 — czynne od godz. 9—13-tej, w niedzielę od 10—12-tej

MUZEUM W ŁAŃCUIE — czynne w sobotę i niedzielę od godz. 9—15-tej

MUZEUM PRZEMYSKIE — czynne w sobotę i niedzielę od godz. 10—14-tej

TEATR

PAŃSTWOWY TEATR ZIEMI RZESZOWSKIEJ — sobota i niedziela „Źródło pod gruszą" — godz. 19-ta w WDK przy ul. Okrzei 7

W. D. K.

WOJEWÓDZKI DOM KULTURY Zw. Zaw. w Rzeszowie, ul. Okrzei 7, w sobotę wieczorek filmowy dla dzieci — godz. 17-ta

PRZEMYŚL

W niedzielę w sali kina „Bałtyk" poranek dla dzieci o godz. 11-tej

RADIO

SOBOTA

Program I — na fali 1322 m

Program dnia 6.55 15.25. Wiadomości 5.05 6.00 7.00 7.40 12.04 16.00 20.00 23.00.

5.10 Audycja dla wsi 5.25 Muzyka poranna 5.48 Gimnastyka 7.15 „Z piosenką do pracy" 6.33 Kalendarz radiowy 6.40 Muzyka rozrywkowa 7.15 Koncert 7.45 Muzyka rozrywkowa 9.00 Koncert poranny 9.00 Dla klas IV 9.20 Koncert solistów 10.05 Polska muzyka ludowa 10.35 Józef Haydn — Symfonia koncertująca 11.00 Dla klas V, VI i VII 11.25 Przegląd prasy stołecznej 11.30 Muzyka i aktualności 12.10 Piosenki 12.25 „Na swojską nutę" 12.45 Audycja dla wsi 13.00 Przerwa 15.30 Dla dzieci 16.05 Rachmaninow: II suita na dwa fortepiany 16.30 Pieśni masowe 17.00 „Z życia Związku Radzieckiego" 17.30 Koncert rozrywkowy 18.20 Ulubione melodie 18.40 „Korespondenci sportowi donoszą" 18.50 „Przy sobocie po robocie" 19.30 Audycja dla wsi 20.30 Muzyka taneczna 21.50 Felieton 22.00 Dziennik sportowy 22.10 Radziecka muzyka operetkowa 22.45 Muzyka taneczna 23.05 Muzyka symfoniczna — R. Schumann — IV symfonia.

NIEDZIELA

Program I — na fali 1322 m

Program dnia 5.53 10.50. Wiadomości 6.00 7.00 16.00 20.00 23.00.

6.05 Muzyka na dzień dobry 6.50 Kalendarz radiowy 7.15 Przegląd prasy stołecznej 7.20 Muzyka popularna 8.15 Muzyka rozrywkowa 8.30 „5:0 dla młodości" 9.00 Odpowiedzi Fali 49 9.12 Muzyka polska 9.35 „Tatiana Borysowna i jej bratanek" — nowela Iwana Turgieniewa 10.05 „Słuchamy muzyki ludowej" 10.30 Utwory skrzypcowe 10.57 Koncert życzeń 12.04 Przerwa 13.00 Dla rodziców 13.15 „O plutonie" — pogad. 13.30 Melodie do tańca 14.00 Audycja dla wsi 15.00 Koncert estradowy 16.05 Tygodniowy przegląd wydarzeń międzynarodowych 16.20 Dla dzieci 17.05 Muzyka rozrywkowa 17.20 „Dla każdego coś miłego" 18.25 Rozmaitości czyli magazyn literacki 19.15 Muzyka 19.25 „Na muzycznej fali" 20.25 Gra ork. PR. pod dyr. J. Cajmera 21.20 „Słynni wirtuozi" 22.00 Ogólnopolskie wiadomości sportowe 22.30 Muzyka taneczna 23.05 D. c. muzyki tanecznej.

Na stadionach

PIŁKA NOŻNA

O WEJŚCIE DO III LIGI

Unia Zamość — Stal Świdnik
Stal Mielec — Górnik Glinik
Gwardia Chełm — Spójnia Łańcut

KLASA A JUNIORÓW

Górnik Glinik — Budowlani Przemyśl
Start Rymanów — Ogniwo Rzeszów
Stal Dębica — Spójnia Jarosław
Stal Stalowa Wola — Spójnia Przeworsk

KLASA A (GRUPA II)

Włókniarz IB Krosno — Stal IB Rzeszów

TURNIEJ MIAST O PUCHAR TPPR

Stalowa Wola — Jarosław
Przemyśl — Rzeszów

ZAWODY TOWARZYSKIE

Stal Rzeszów — Stal Siemianowice (mecz odbędzie się w sobotę o godz. 15.15 na stadionie przy ul. Langiewicza).
Włókniarz Krosno — Stal Siemianowice (mecz rozegrany zostanie w niedzielę na stadionie Włókniarza).

BOKS

KLASA A

Stal Rzeszów — Gwardia IB Przemyśl
Stal Sanok — Spójnia Jarosław
Stal Stalowa Wola — Stal Mielec

HOKEJ NA TRAWIE

O WEJŚCIE DO LIGI

Gwardia Przemyśl — AZS Warszawa

KOLARSTWO

Wyścig szosowy na czas (dystans 50 i 75 km).

Siewy sprawą dni

Trzymać „rękę na pulsie"

to działać nie z za biurka — towarzysze z PRN Rzeszów

Żeby móc należycie kierować pracą w terenie trzeba być odpowiednio zorientowanym co się tam w każdej chwili dzieje, trzymając niejako „rękę na pulsie wydarzeń". Ale z powiatu do niektórych wsi droga daleka i trudna. I dlatego nie wszędzie — mimo telefonów, które posiadają przecież wszystkie powiatowe i gminne rady narodowe, a nawet niektórzy sołtysi — należycie orientują się pracownicy co się dzieje na ich terenie. Ot — choćby w Prezydium PRN w Rzeszowie.

Sprawa siewów jesiennych. Z-ca przewodniczącego tow. Rzeszutek nie wie dokładnie ile w obecnej chwili już zasiano. (Natomiast wie, że go gazeta będzie za to krytykować). A nie wie po pierwsze dlatego, że się za bardzo tym nie interesuje (raz na dwa tygodnie), a po drugie — co jest ważniejsze — że nie ma możności dowiedzieć się tego. Jak może się dowiedzieć, skoro nawet Powiatowy Zarząd Rolnictwa, który po to przecież istnieje, też nie wie! (nie w ogóle lecz ma zwykle wiadomości „grubo" spóźnione).

Gminy nadsyłają sprawozdania telefoniczne każdej soboty: co, gdzie i ile zrobiono. Lecz jeżeli w ciągu tygodnia zaistnieją jakieś niedociągnięcia, to skutkiem tej okresowej sprawozdawczości powiat dowiaduje się późno o tym, a jeszcze później przystępuje do usuwania zła. Na to jednak — tak przekonani są pracownicy PZR — nie ma rady, gdyż pilnie przestrzegają oni, by nie wiedzieć więcej niż zaleca instrukcja. A że rozporządzenie to mówi, iż wiadomości z gmin mają być nadsyłane raz na tydzień, więc też nikt nie wpada na pomysł, że zrobić więcej niż jest przewidziane w instrukcji nie tylko można, ale i trzeba.

Prawda — są agronomowie rejonowi, którzy w zasadzie często powinni przebywać w terenie, usuwać braki i błędy, załatwiać różne sprawy na miejscu — i informować o wszystkim Powiatowy Zarząd Rolnictwa. Lecz z tego ostatniego zadania nie zawsze się wywiązują, choć nie zawsze z własnej winy. Dlatego więc PZR nie może poprzestawać tylko na tygodniowych informacjach z gmin, ale kontrolować osobiście przebieg akcji siewnej kilka razy w tygodniu. To jest przecież obecnie jedno z najważniejszych zadań. O tym jednakże dotąd nikt nie raczył pomyśleć — bo to dodatkowa robota, a tym że to potrzebne i pożyteczne — nikt się nie przejmuje.

* * *

Plany pomocy sąsiedzkiej zostały wprawdzie w gminach pięknie rozpracowane i podane „wszem wobec" do wiadomości m. in. również i PZR-u lecz... nikt stąd nie kontroluje realizacji tejże pomocy. Bezradne wzruszenie ramion świadczy o tym jeszcze lepiej, niż słowa stwierdzenia, że nie wiadomo jak z tą sprawą jest w terenie. Kto więc ma się tym interesować i dopilnować gminne rady, by dekret o pomocy sąsiedzkiej był należycie realizowany?

A z zagospodarowywaniem ziem nie w pełni wykorzystywanych jest jeszcze gorzej. Pracownicy Powiatowego Zarządu Rolnictwa wiedzą, że istnieje w powiecie jakiś zespół uprawowy. Gdzie — ustalono dopiero po długich namysłach, debatach i wertowaniu stosów sprawozdań. Ilu członków one liczą, ile hektarów wzięły do uprawy — gest jak poprzednio — wzruszenie ramion. Ba — co gorsze, nie ma nawet pełnych wykazów ilości zaniedbanych gospodarstw i nieobsianych hektarów. Gminy nie nadesłały... Słowem PRN nie ma rozeznania terenu.

* * *

Sprawa orek zimowych. Zaorano bardzo mało — ale ile — znów nie wiadomo, gdyż brak informacji na bieżąco. Będą wiedzieli dopiero w sobotę. A może ta sprawa zupełnie gdzieś „nawaliła", a PRN nic nie wie — bo do soboty jeszcze daleko. A powinna znać stan orek z każdego dnia!

Widać z tych pobieżnie rzuconych faktów, że Powiatowa Rada Narodowa i Powiatowy Zarząd Rolnictwa w Rzeszowie (inne PRN-y także) nie żyją na co dzień zagadnieniem wzrostu produkcji rolniczej, nie badając, nie kontrolując codziennie choćby tylko przebiegu kampanii siewnej, nie mówiąc o innych akcjach. Jasne, że praca ich przez to nie jest taka jaką być powinna.

Ale o czym to świadczy? Przede wszystkim, gdyby pracownicy Powiatowej Rady Narodowej więcej przebywali w terenie, informując się wzajemnie o dostrzeżonych brakach, gdyby na bieżąco, roboczo pomagali w usuwaniu usterek w PGR-ach, spółdzielniach i gromadach — wiedzieliby daleko więcej. A i rezultaty byłyby inne.

Ten objaw tępego myślenia i wygodnictwa, w PRN Rzeszów świadczy jeszcze o jednym, że Komitet Powiatowy w Rzeszowie nie jest gospodarzem i kierownikiem politycznym powiatu. Trzeba, aby stał się nim jak najrychlej.

frap.

Pracownicy poszukiwani

WYKWALIFIKOWANYCH TOKARZY, FREZERÓW I SZLIFIERZY posiadających praktykę zawodową, po ukończeniu służby wojskowej, zatrudni od zaraz WYTWÓRNIA SPRZĘTU KOMUNIKACYJNEGO w RZESZOWIE. Warunki w/g. Umowy Zbiorowej o Pracę. **Zgłoszenia wraz z podaniem oraz 2 egz. życiorysów kierować do Działu Kadr. K. 291**

Nowiny Rzeszowskie wydaje RSW „Prasa". Redaguje kolegium redakcyjne. Redakcja — Rzeszów, Plac Stalina 1. Telefony: Centrala telefoniczna — 21-24, 16-03, 15-54 (łączy od godziny 8—16 z wszystkimi działami redakcji, redaktor naczelny — 10-75, sekretarz redakcji — 16-00, sekretariat — 13-98, redakcja nocna 10-17, 18-36. Redaktor naczelny przyjmuje codziennie od godz. 10—12. Oddziały Redakcji Przemyśl, ul. Mickiewicza 3, tel. 350. — Krosno, ul. Nowotki 6, tel. 499. — Delegatura RSW „Prasa" — Rzeszów, Plac Stalina 1, II p. — tel. 18-56, dział ogłoszeń — 18-52. PPK „Ruch", telefon 18-80 — Prenumerata zakładowa 3,50 zł, poczt. 5 zł, kwartalna 15 zł, półroczna 30 zł, roczna 60 zł, komis 20 gr. — Prenumeratę przyjmują najbliższe placówki PPK „Ruch", urzędy pocztowe oraz listonosze wiejscy i miejscy. — Druk Rzeszowskie Zakłady Graficzne — Rzeszów.

S-5-15720