

# NOWINY RZESZOWSKIE

ORGAN KOMITETU WOJEWÓDZKIEGO PZPR

Nakład 61.529 Wyd. A Cena 20 gr

Nr 269 (2308) — Rzeszów, 10 i 11 listopada 1956 r.

## Rozwiązanie aparatu politycznego w żegludze

**S** EKRETARIAT KC PZPR rozpatrywał ostatnio sprawę aparatu politycznego w resecie żegludgi. Aparat ten działał w przedsiębiorstwach żegludgi morskiej, rybołówstwa dalekomorskiego i żegludgi śródlądowej, na mocy uchwały Biura Organizacyjnego KC PZPR z 1949 roku.

Biorąc pod uwagę rozwój organizacji partyjnych i związkowych na statkach polskich — tak pod względem ilościowym, jak i poziomu politycznego tych organizacji, stwierdzono, że mogą one całkowicie sprostać zadaniom pracy politycznej — wychowawczej wśród załóg.

W tych warunkach dalsze utrzymywanie aparatu politycznego w przedsiębiorstwach podległych Ministerstwu Żegludgi mogłoby wpłynąć hamująco na rozwój organizacji partyjnych i związkowych oraz nie gwarantowałyby pełni pracy politycznej w tych środowiskach.

Uwzględniając powyższą c-

ene, jak również w trosce o zagwarantowanie pełnej demokratyzacji życia partyjnego i politycznego na statkach — Sekretariat KC PZPR podjął uchwałę o rozwiązaniu aparatu politycznego w przedsiębiorstwach podległych Ministerstwu Żegludgi.

## Marynarze - Polacy rozpoczynają pracę na statkach obcych bander

**N** A WIELU masowcach i zebrałach, jakie odbywały się ostatnio, marynarze domagali się zezwolenia — zgodnie z odpowiednimi przepisami konwencji międzynarodowych, których członkiem jest również Polska — na przyjmowanie pracy na statkach obcych bander.

Jak poinformował przewodniczący PAP w Gdańsku dyr. Centralnego Zarządu PMH Marlan Gronowicz, ze strony władz centralnych nie ma w tej sprawie żadnego sprzeciwu. Centralny Zarząd PMH wystosował ostatnio pismo do obcych armatorów z zapytaniem, czy nie reflektują oni na zaangażowanie polskich marynarzy.

W dniu 8 bm. dwóch polskich marynarzy przyjęło już pracę na statku bandery szwedzkiej — tankowcu „Havsborg”. Statki ten wynajęty jest czasowo przez Polskie Przedsiębiorstwo Frachtowni „Polfracht”. Z wnioskiem o zatrudnienie dwóch polskich pracowników zwrócił się kapitan statku po zawinięciu do naszych portów.



Z OBRAD X SESJI SEJMU PRL

Na zdjęciu: W kuluarach Sejmu podczas przerwy w obradach. Od lewej prezes Rady Ministrów Józef Cyrankiewicz, przewodniczący PKPG minister Stefan Jędrzychowski i minister handlu zagranicznego Konstanty Dąbrowski.

CAF — fot. Baranowski

## Dyskusja nad projektem planu pięcioletniego trwa

# Kolejne posiedzenie X sesji Sejmu PRL

**D** NIA 9 bm. o godz. 10 marszałek Jan Dembowski otwiera kolejne posiedzenie X sesji Sejmu. Na posiedzeniu obecni są członkowie Rady Państwa z przewodniczącym Rady Państwa Aleksandrem Zawadzkim na czele. W łozach rządowych — członkowie rządu z prezesem Rady Ministrów Józefem Cyrankiewiczem.

Następny mówca, pos. Antoni Korzycki szeroko analizuje przyczyny niewykonania zadań planu 6-letniego w rol-

NIAC DAJTYE NA STRONIE 12

Sejm kontynuuje dyskusję nad planem 5-letnim. Pierwszy mówca — pos. Józef Kiliś poświęca swe wystąpienie problemom gospodarki rolnej w woj. wrocławskim. Wysuwa on szereg postulatów w sprawie zwiększenia dostaw nawozów sztucznych i materiałów budowlanych dla wsi, a następnie omawia szerszą sprawę własności ziem na Ziemiach Odzyskanych. Mówca wyraża pełną, że obecnie chłopci nie czują się w pełni właścicielami gospodarstw, ponieważ ich prawa własności są ograniczone. Ograniczenia te należy znieść. Pilna sprawa jest też przeprowadzenie nowej, opartej na podstawach naukowych, klasyfikacji gruntów.

Pos. Jerzy Sztachelski, minister zdrowia, omawia zadania planu 5-letniego w dziedzinie ochrony zdrowia. Jako pierwszy problem wymienia on konieczność zlagodzenia trudności w zakresie kadry lekarskiej i pielęgniarskiej.

Pos. Zygmunt Skibniewski omawia dotychczasowe niedociągnięcia i błędy w budow-

nictwie miejskim a także prze myslowym, zwracając szczególną uwagę na niewłaściwą i niejednokrotnie lokalizację budynków oraz wadliwe opracowywanie projektów. Mówca zapowiada, że od 1 stycznia 1957 r. dotychczasowe projekty typowego budownictwa mieszkaniowego zastąpione zostaną nowymi, ulepszonymi projektami, przystosowanymi do wymagań społeczeństwa.

Z kolei zabiera głos wice-marszałek Sejmu Stanisław Kulczyński. Mówi on o podstawowych teoretycznych problemach społeczno-ekonomicznych planu 6-letniego i projektowanych zadań 5-lecia.

Ponieważ plan 5-letni jest dalszym etapem budowy socjalizmu — stwierdza wice-marszałek Sejmu — rozważania nad nim powinny startować z oceny dorobku 6-letniego planu tego okresu dokonała na VII i VIII Plenum KC PZPR, zarówno od strony gospodarczej jak i politycznej, solidaryzując się Stronnictwo Demokratyczne. Opinię te SD podziela m. in. zarówno przez poparcie uchwał VIII Plenum jak i dokonanych w związku z tymi uchwałami zmian personalnych.

Analizując bilans 6-lecia nie można pominąć wypadków i dotkliwych skutków, jakich doznała teoria naukowa. Budując podstawy nauki o socjalizmie przeoczyliśmy zasadę, która domaga się więcej humanizmu w naszym życiu. Błędny sześciolecia — to pozbawienie socjalizmu wielkiego oręza nauki. Zaważyło to m. in. na określeniu teorii sił wytwórczych. Według właściwych kryteriów naukowych rozumie się maszynę i ludzi. Plan 6-letni zbyt jednostronnie zaprzężył był w maszynę, nie dostrzegając ludzi. Plan 5-letni musi te błędy naprawić.

Dlatego też — podkreśla poseł Kulczyński — Stronnictwo Demokratyczne popiera wniosek o uchwalenie ustawy o planie 5-letnim jako tylko wyliczonej dalszego działania oraz podziela opinie w sprawie zatwierdzenia dalszych kierunków działania gospodarce go przez nowo wybrany Sejm.

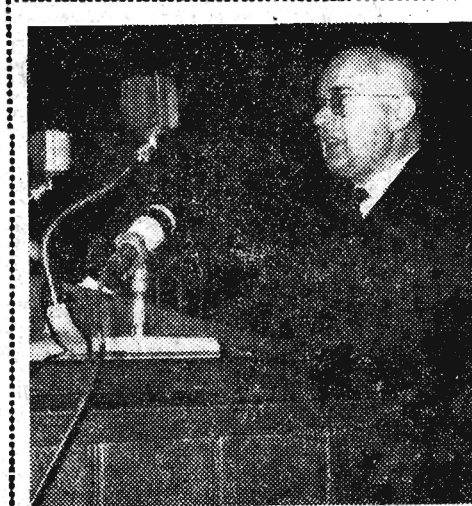

Dnia 7 listopada 1956 r. w czasie obrad plenarnych Sesji Sejmu przemawiał poseł Oskar Lange. CAF — fot. Zygm. Wdowiński

## Robotnicy rzeszowscy radzą nad projektami usamodzielnienia przedsiębiorstw

**D** YSKUSJE nad nowymi formami gospodarowania obejmującej coraz więcej zakładów przemysłowych naszego województwa. Na zebraniach tych i naradach robotnicy wybierają również delegatów do przyszłych rad robotniczych.

Założa WSK w Dębicy dokonała już wyboru delegatów do tymczasowej rady robotniczej. Zadaniem tymczasowej rady robotniczej jest opracowanie wstępnego projektu statutu, który w przyszłości będzie stanowił program działania tej rady. Przed wprowadzeniem opracowanego i zatwierdzonego statutu w życie rada robotnicza Dębicy wyjdzie do tych rad robotniczych, które wcześniej przystąpiły do eksperymentów, celem zaznajomienia się z ich organizacją pracy. Delegaci rady robotniczej w Dębicy prawdopodobnie wyjadą do Żerania albo Okęcia.

## Debata w Izbie Gmin Rząd Edena uzyskał votum zaufania

**D** NIA 8 bm. do późnych godzin nocnych toczyła się w Izbie Gmin debata nad polityką rządu Edena na Bliskim Wschodzie. Jednym z ostatnich mówców, którzy zabierali głos w debacie, był jeden z przywódców Labour Party Bevan. Oświadczył on, że motywowanie przez rząd wtargnięcia wojsk brytyjsko-francuskich na terytorium Egiptu z zamiarem stworzenia przegrody między siłami zbrojnymi Izraela i Egiptu — jest maską, za którą kryją się rzeczywiste cele rządu Edena: zagarnięcie Kanału Sueskiego i obalenie Nassera.

Na zakończenie debaty odbyło się głosowanie nad votum zaufania dla rządu. Izba Gmin zaaprobowała politykę gabinetu Edena na Bliskim Wschodzie 320 głosami, przeciwko 262 (większością 58 głosów).

W dniu 7 bm. załoga WSK Gorzyce również wybrała delegatów do tymczasowej rady robotniczej. Robotnicy, na przedstawicieli do rady robotniczej wysuwają najlepszych ekonomistów, specjalistów, ludzi, którzy godnie i rozumnie reprezentować będą interesy załogi.

W Zakładach Tworzyw Sztucznych w Pustkowie odbyły się już zebrania w trzech oddziałach, na których wybrano delegatów do rady. Wybór delegatów do rad poprzedziło wiele zebrania ogólnych, na których omawiano sprawy gospodarcze. Wyszukiwane na naradach wnioski przez załogę dotyczące spraw produkcyjnych i bytowych stanowią już niektóre punkty w opracowywanym projekcie statutu.

W Zakładach Tworzyw Sztucznych w Pustkowie odbyły się już zebrania w trzech oddziałach, na których wybrano delegatów do rady. Wybór delegatów do rad poprzedziło wiele zebrania ogólnych, na których omawiano sprawy gospodarcze. Wyszukiwane na naradach wnioski przez załogę dotyczące spraw produkcyjnych i bytowych stanowią już niektóre punkty w opracowywanym projekcie statutu.

**W NUMERZE**  
J. NOWAKOWSKI — O rozważni i przemysłowej decyzji samych gospodarzy  
Nowiny Tygodnia

## Obserwatorzy radzieccy opuścili Stany Zjednoczone

**W** DNIE wczorajszym opuścili Stany Zjednoczone udając się do Związku Radzieckiego delegacja obserwatorów radzieckich, która przebywała w USA w celu zapoznania się z kampanią wyborczą oraz wyborami w tym kraju. W skład delegacji wchodził: deputowany do Rady Najwyższej ZSRR L. N. Sotowiew, członek kolegium redakcyjnego dziennika „Izwestia” W. L. Kudriawcew i dr nauk ekonomicznych M. I. Rubinsztajn. Podczas pobytu w USA odbyli oni szereg spotkań z przedstawicielami społeczeństwa amerykańskiego, a podczas wyborów prezydenta przebywali w Nowym Jorku obserwując przebieg wy-

## Apel Ministerstwa Energetyki do odbiorców energii elektrycznej

**K** RAJ nasz przeżywa poważne trudności węglowe. Obecny poziom zużycia energii elektrycznej wymaga w br. do dodatkowych tysięcy ton węgla dla energetyki. Zbliża się przy tym najostrejszy okres sezonu jesienno-zimowego, kiedy skupienie wielkiego zapotrzebowania energii elektrycznej w godzinach popołudniowych wywołuje konieczność uruchomienia nieekonomicznych elektrowni o wysokim zużyciu węgla. Mimo to, mocy w systemie energetycznym jest za mało.

Jednocześnie w związku ze zwiększonym natężeniem pracy w fabrykach, zakładach i instytucjach reńnie nieustannie zużycie energii elektrycznej.

Zbiorowy wysiłek odbiorców energii elektrycznej może przezwyciężyć te trudności, może dopomóc w opanowaniu deficytu węglowego, może do pomocy robotnikom w zaopatrzeniu ich zakładów przemysłowych w niezbędną moc elektryczną.

Ministerstwo Energetyki zwraca się do wszystkich odbiorców prądu z gorącym apelem o jak najbardziej oszczędne użytkowanie prądu elektrycznego.

Robotnicy i inżynierowie przemysłowi! Zwracamy się do was o inicjatywę w poszukiwaniu nowych dróg oszczęd-



**Zima w Zakopanem**  
W Zakopanem spadł ostatnio obfity śnieg, a na Kasprowym Wierchu, w okolicach Morskiego Oka i na Hali Gąsienicowej grubość pokrywy śnieżnej dochodzi do pół metra. Zawodnicy CWKS korzystając z dogodnych warunków treningowych rozpoczęli pierwszy obóz przygotowujący się do sezonu zimowego. Na zdjęciu: Zawodnicy przygotowują się do treningu. CAF — fot. Olszewski

**CIĘKAWOSTKI**  
NAJDŁUŻSZY NA ŚWIECIE BILET  
TOWARZYSTWO Inżynierów lotniczych „Air France” w Kopenhadze sprzedało jednemu z kupców duńskich bilet 7,5 m. długości na podróż do 71 krajów Europy, Afryki i Azji. Trasa podróży będzie wynosiła 15 tys. kilometrów.



**G** DYNIA Wczoraj rano wszedł do portu w Gdyni i przycumował przy nabrzeżu Dworca Morskiego motorowiec „Batory” kończąc swój pierwszy po przerwie lotnej regularny rejs do Bombaju. Statki — jak już podawaliśmy — był ostatnią polską jednostką, która przeszła przez Kanał Sueski przed rozpoczęciem działań wojennych w tej strefie i zablokowaniu Kanału wrakami zatopionych statków.

**W** ROCŁAW. — Wczoraj we Wrocławskich Zakładach Wytwarzania Ogniwa i Baterii wyprodukowano pierwszą próbną partię baterii anodowych do aparatów radiowych, przeznaczonych dla krajów środkowej Azji i Afryki. Baterie te są odporne na wysoką temperaturę i przystosowane do klimatu podzwrotnikowego.

**W** ROCŁAW w czterech ciężkich skrzyniach przyjechały do Wrocławia cenne zbiórki czasopiśmiennictwa, przekazane do Ossolineum przez Ukraińską Akademię Nauk. Wśród zbiorów tych są takie unikatki. Jak roczniki Gazety Narodowej z lat 1862-1912 i Gazety Lwowskiej z lat 1811-1829. Archiwum Ossolineum wzbogaciło się dzięki tej przesyłce o niezbedne dla badaczy historii czasopiśmiennictwa egzemplarze „Gwiazdki Ciężkowickiej”, „Niedzieli”, „Kłosów” i innych pism ukazujących się na przełomie XX wieku na Śląsku.

**C** ZESTOCHOWA — Nadzwyczaj pomysłowy i praktyczny, niewytwarzany dotąd u nas w kraju turystyczny komplet do gołenka rozpoczęła produkować Rzeszowska Spółdzielnia Pracy Ganterynowo-Zabawarska w Częstochowie. Jest to składany komplet, którego wszystkie części, nie włączając maszynki do gołenka, są z bakelitu. Jego spódnia część służy jako miseczka do wody, a do części wierzchniej przymocowane jest od wewnątrz lustro. Całość posiada rozmiary dużego pudełka do pasty do obuwia.

**W** ARSZAWA — Państwowe Wydawnictwo Naukowe podjęło ostatnio ceną iniejałowe. Postanowilo ono mianowicie rozpocząć od początku przyszłego roku edycję „Encyklopedii Współczesnej”. Będzie to encyklopedia wydawana w formie ukazujących się co miesiąc 64 — stronnicowych zeszytów. Po roku czytelnicy otrzymują „Encyklopedię Współczesną” otrzymała trwałą okładkę do oprawienia rocznika.

Każdy zeszyt zawiera będzie hasła encyklopedyczne, obszernie opracowane i ilustrowane. Hasła te będą związane bezpośrednio lub pośrednio z różnymi dziedzinami życia współczesnego (polityka, ekonomia, technika, literatura, sztuka itd). Oczywiście w „Encyklopedii” znajdzie się również hasła ogólne, nie związane bezpośrednio ze współczesnością, a interesujące szerokie rzesze czytelników.



W związku ze światowym Dniem Młodzieży (10 XI)

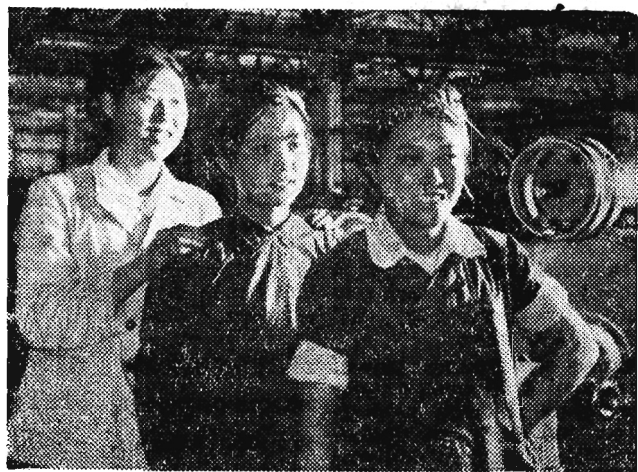

Na zdjęciu: Młode robotnice pierwszej w Chinach fabryki samochodów. Fot — CAF

- Izrael wyraził zgodę na wycofanie swych wojsk z terytorium egipskiego
- Pierwsze oddziały brytyjskie wycofane z Egiptu
- W ciągu 10 dni oddziały sił policyjnych ONZ znajdują się w Egipcie

# Sytuacja na Bliskim Wschodzie

**JAK DONOSZA** z Jerozolimy, w czwartek na krótko przed północą premier Izraela Ben Gurion wygłosił przemówienie radiowe do narodu, w którym oznajmił, że Izrael zgadza się na wycofanie swych wojsk z Egiptu. Ben Gurion oświadczył: „Rząd Izraela postanowił poinformować sekretarza generalnego ONZ, że Izrael jest gotów wycofać swe siły zbrojne z terytorium egipskiego skoro tylko zagwarantowane zostanie wejście międzynarodowych sił

policyjnych ONZ do strefy Kanału Sueskiego”.

Rząd Izraela powziął powyższą decyzję po gorączkowych obradach, jakie z przerwami toczyły się przez cały czwartek. Wczoraj Ben Gurion konferował także z przywódcami poszczególnych frakcji partyjnych w parlamencie izraelskim.

**W CZWARTEK** wieczorem sekretarz prasowy Biura Do mu przekazał do opublikowania w prasie teksty depesz, jakie 7 i 8 bm. wymienili między sobą prezydent Eisenhower i premier Ben Gurion.

W swej depeszy do Ben Guriona, wysłanej 7 bm Eisenhower apeluje o wycofanie wojsk izraelskich z terytorium egipskiego. Podkreślając, że ich dalsze pozostawanie w Egipcie poważnie podkopaloby wysiłki Narodów Zjednoczonych podejmowane w celu przywrócenia pokoju na Bliskim Wschodzie. Eisenhower ostrzega, że nie wycofanie wojsk izraelskich z terytorium Egiptu „musiałoby doprowadzić do potępienia Izraela jako państwa, które gwałci zasady i polecenia Narodów Zjednoczonych”, a także „zaszkodziłoby przyjaznej współpracy między dwoma krajami”.

W odpowiedzi, przekazanej w czwartek wieczorem Ben Gurion poinformował Eisenhowera o decyzji rządu izraelskiego w sprawie wycofania wojsk izraelskich z terytorium Egiptu. Ben Gurion dodaje, że Izrael „nigdy nie zamierzał zaatakować” półwyspu synajskiego.

Wiadomość o decyzji rządu izraelskiego przekazana została przez przedstawiciela Izraela w ONZ także sekretarzowi Organizacji NZ, Hammarskjöldowi.

**JAK DONOSI** z Nikozji agencja Reutera, żołnierze brytyjskiej brygady skoczaków spadochronowych, która brała udział w operacjach nad Kanałem Sueskim, powrócą w piątek na pokładzie lotniskowca „Ocean” do portu Famagusta na Cyprze.

**NOWOJORSKI** korespondent agencji Reutera podaje, powołując się na wiarygodne źródła ONZ, że prawdopodobnie w ciągu 10 dni odzyskały siły policyjne ONZ znajdują się w Egipcie. Przyпуска się, że w ciągu najbliższych 5 dni amerykańskie samoloty transportowe działające pod kontrolą ONZ przewożą do Egiptu pierwszych żołnierzy sił policyjnych ONZ. W pierwszym rzucie ma być przetransportowanych około 4.000 żołnierzy — z Kanady, krajów skandynawskich, Indii i Pakistanu.

**PREMIER** Australii Menzies oświadczył, że Australia jest gotowa uczestniczyć w międzynarodowych siłach policyjnych na Bliskim Wschodzie.

Podobną decyzję podjął rząd jugosłowiański.

Ogółem już 17 państw zobowiązało się dostarczyć żołnierzy do międzynarodowych sił policyjnych na Bliskim Wschodzie. Są to: Australia, Brazylia, Burma, Cejlon, Czechosłowacja, Dania, Finlandia, Indie, Indonezja, Kanada, Kolumbia, Jugosławia, Norwegia, Nowa Zelandia, Pakistan, Rumunia i Szwecja.

## PRZEWODNICZĄCY BURMAŃSKIEJ ANTYFASZYSTOWSKIEJ LIGI WOJNOŚCI W PEKINIE



Na zdjęciu: Premier Czou En - lai wita U Nu. Fot — CAF



**HANOI.** Rada Ministrów Demokratycznej Republiki Wietnamu ogłosiła w tych dniach szereg dekretów, których celem jest naprawa błędów, jakich dopuszczono się podczas przeprowadzania reformy rolnej i reorganizacji partii.

Dekrety przewidują rehabilitację, zwolnienie z więzień i wstrzymanie procesów niesłusznie oskarżonych oraz rehabilitację pośmiertną i pomoc rodzicom skazanych na śmierć. Jak również przywrócenie odebranych odznaczeń za udział w ruchu oporu itp.

Wszyscy chłopci, których niesłusznie uznano za oszarników w związku z tym byli prześladowani, dostaną odszkodowania. Mienie skonfiskowane właścicielom małych sklepów i warsztatów rzemieślniczych zostanie im zwrócone.

Dekrety zakazują używania miejsc kultu religijnego na biura i sklepy. Pagodom i kościołom zostanie przydzielona ziemia. Z więzień zostaną zwolnieni duchowni oraz przywódcy sekt religijnych, których uznano za reakcjonistów, jak również przedstawicieli wyższych klas, cieszący się autorytetem wśród społeczeństwa.

Na mocy dekretów zostaną zniesione we wszystkich urzędach czarne listy, na których umieszczano osoby podejrzane o wrogi stosunek do władzy ludowej. Dekrety zakazują wszelkiego ograniczania wolności osobistej oraz uznają wielożenstwo.

Bogatym chłopom przyznaje się prawo oddawania ziemi w dzierżawę i wycofywanie ryżu z pola, prawa wyborcze, których dotychczas byli pozbawieni. Jednakże utrzymuje się w mocy zakaz ich udziału w organizacjach chłopskich i w zespołach pomocy sąsiedzkiej.

Władze nie mają prawa ingerencji w sprawy małżeńskie między przedstawicielami różnych klas społecznych.

**NOWY JORK.** Największy na świecie brytyjski statek pasażerski „Queen Elizabeth”, który przewoził do Ameryki Nowy Jork udając się w rejs do Europy zabrał na swym pokładzie jedynie 547 pasażerów. Jest to najniższa liczba osób jaką statek ten przewoził z Ameryki do Europy od zakończenia II wojny światowej. Statek może zabrać normalnie na pokład 2.100 pasażerów.

**PHENIAN.** Według wiadomości jakie nadeszły do Phenianu, władze północno-koreańskie wzmagają kampanię propagandową obliczoną na wzrost napięcia w Korei. Organizacje lewicowskie organizują „wiece” i demonstracje” przeciwko ustrojowi Koreańskiej Republiki Ludowo-Demokratycznej.

Li Syn-man dokonał w ostatnich dniach inspekcji wojsk stacjonujących wzdłuż wojskowej linii demarkacyjnej, gdzie wygłosił szereg podburzających przemówień.

(PAP)

## Oświadczenie amb. Michałowskiego

# Debata w ONZ nad sprawą Węgier

**W DNIU** 8 bm. zebrała się ponownie sesja nadzwyczajna Zgromadzenia Ogólnego, aby kontynuować debatę nad sytuacją na Węgrzech. Delegat węgierski Janos Szabo zaprotestował przeciwko tej debacie oświadczając: „W imieniu rządu węgierskiego pragnę stwierdzić, że ostatnie wydarzenia na Węgrzech należy uważać za ich sprawę wewnętrzną”. Szabo powiedział, że apele poprzedniego premiera, Węgier Nagy'ego do ONZ „nie mają absolutnie żadnych podstaw prawnych i nie odzwierciedlają poglądów obecnego rządu węgierskiego”.

Debata została przerwana, gdy delegat duński Borberg zakwestionował mandat delegata węgierskiego. Przewodniczący oświadczył, że komisja mandatowa rozpatrzy tę sprawę później.

Z kolei przemawiał delegat Polski, ambasador Michałowski.

Rząd PRL — stwierdził ambasador Michałowski — uznaje i popiera prawo każdego narodu do decydowania o swoim losie, do układania swych

stosunków międzynarodowych na zasadach suwerenności, równości, jak również do rozwiązywania swych spraw własnymi siłami i we własnym zakresie.

Od samego początku wydarzeń na Węgrzech rząd polski ustosunkował się z sympatią do tych sił węgierskich, które stały na gruncie socjalizmu i demokracji. Zorganizował on niezwłocznie wysyłkę żywności i lekarstw dla bratniego narodu węgierskiego.

Ambasador Michałowski przypomniał, że 23 października br. ówczesny rząd węgierski wezwał do Budapesztu wojska radzieckie. Rząd PRL nie wdał się w ocenę słuszności tej decyzji. Następnie wojska radzieckie na wezwanie rządu węgierskiego opuściły Budapeszt.

Po tem, w wyniku nowej sytuacji, gdy doszły do głosu elementy wrogie ustrojowi i stosujące metody terroru i gdy rząd Nagy'ego stracił panowanie nad sytuacją — utworzony został nowy rząd, który opierając swą działalność na

konieczności obrony zagrożonej konstytucji i ustroju społecznego, zwrócił się ponownie o pomoc do wojsk radzieckich. Za jedno ze swych naczelnych zadań uznał on uregulowanie sprawy wycofania wojsk radzieckich w porozumieniu ze Związkiem Radzieckim.

Dlatego też rząd polski uważa, że nie należy utrudniać rządowi węgierskiemu jego zadań i starań uregulowania w drodze rokowań, zgodnie z zapowiedzią, problemów związanych z wycofaniem wojsk radzieckich.

Z tych względów delegacja polska głosowała przeciwko amerykańskiemu projektowi rezolucji. Pragnąłbym jednak dodać — powiedział ambasador Michałowski — że gdyby głosowanie przeprowadzone nad poszczególnymi punktami rezolucji, delegacja polska oparłaby szereg punktów, jak np. punkty 1, 2 i 5 części wstępnej oraz punkty 7 i 8 części operatywnej, które nawiązują do udzielenia pomocy Węgrom przez ONZ i jej agencje wyspecjalizowane.

Po przemówieniu delegata holenderskiego Schurmana, który wyraził ufność, że zwyciężą ostatecznie „dobra wiara, wolność, sprawiedliwość i godność ludzka” — zabrał głos przedstawiciel Jugosławii dr Brilej.

Podkreślając, że społeczeństwo i rząd jego kraju śledzili z wielką uwagą i niepokojem tragiczne wydarzenia w sąsiednich Węgrzech, dr Brilej powiedział m. in.:

„Jugosławia jest naturalnie zainteresowana w rozwoju sytuacji w Europie wschodniej, w szczególności w wysiłkach podejmowanych dla oparcia stosunków między krajami tej strefy na zasadach niezależności, suwerennej równości i przyjaznej współpracy. Zasadnicze aspiracje tych krajów zmierzają do umocnienia demokracji na tej bazie społecznej, jaka się wytworzyła wskutek ogromnych zmian zaszłych po drugiej wojnie światowej.

## Sytuacja na Węgrzech

**WIADOMOŚCI** napływające z Węgier są nadal skąpe. Wszystkie agencje interpretują prawie wyłącznie komunikaty rozgłoszeni budapeszteńskie. Ogólnie potwierdza się fakt, że już od 48 godzin nie odebrano komunikatu żadnej innej radiostacji.

Korespondent „Prawdy” donosi z Budapesztu, że w całym kraju życie powraca do normy. W okręgu Szabolc Sattmar uruchomione zostały już prawie wszystkie zakłady pracy. Chłopi powrócili do roboty na polach, sklepy są otwarte. Przewrotna została komunikacja kolejowa między Nyiregyhaza a Debreczynom oraz innymi miejscowościami. Do Budapesztu napływają wiadomości o uruchamianiu komunikacji kolejowej, m. in. w okręgach Zala i Szolnok oraz w Komárom, Gyöer i Szekesfehervar.

Radio budapeszteńskie zapowiada, że począwszy od soboty 10 bm. będzie stonniowo przywracana łączność. Zacznie funkcjonować poczta.

Rzecznik Międzynarodowego Czerwonego Krzyża w Genewie zakomunikował w piątek wieczorem — jak dowiaduje się korespondent Reutera — że rząd węgierski wyraził zgodę na przyjęcie transportu lekarstw z Zachodu dla ofiar tragicznych wydarzeń, pod warunkiem, że transport ten skierowany zostanie tranzytem przez Jugosławię.

Korespondent agencji France Presse przedstawia w swej depeszy ciężką sytuację Budapesztu. „Miasto posiada żywności najwyżej na tydzień, a według innych ocen — na okres jeszcze krótszy — pisze on. — Nie ma węgla, brak również gazu. Kable elektryczne i rury wodociągowe są porwane w wielu punktach”. Korespondent stwierdza, że na zachodnich kresach Węgier poddał się posterunek graniczny Hegyeshalom. „Przedłużająca się walka, podjęcie gdzieś niegdyś działań partyzanckich — oto zasadnicze cechy cha-

# Kolejne posiedzenie X sesji Sejmu PRL

(Ciąg dalszy ze str. 1)

nictwie. Uważa on, że projekt planu 5-letniego powinien być poddany gruntownej analizie.

**Pos. Stanisław Kaliszewski**, który mówi o zagadnieniach kultury i sztuki uważa, że wszystko, co w tej dziedzinie zostało dokonane w poprzednim okresie, ma charakter zbyt statystyczny, często za liczbami kryją się stosunkowo nikle osiągnięcia.

Pierwszy mówca po przerwie obiadowej pos. **Stanisław Szerszeń** analizuje naszą gospodarkę komunikacyjną. Docenia on do wniosku że podstawowym jej błędem jest nadmierne krczysanie z prze wozów kolejowych, przy równoczesnym niedorozwoju przewozów samochodowych i autobusowych.

Głos zabiera pos. **Wiktor Kłostewicz**, który zgłasza interpelacje do prezesa Rady Ministrów. Zwraca się on m. in. o powołanie komisji badawczej, która zbadałaby sprawy podanej przez rozgłoszenie zagraniczne „dywersyjnej” wiadomości o rzekomych przygotowaniach w Polsce do zmiany stanu w okresie trwania obrad VIII Plenum KC PZPR” oraz w związku z szerzącymi się na ten temat plotkami w kraju. Równocześnie poseł Kłostewicz prosi o określenie stanowiska rządu wobec osób rozpraszających tego rodzaju plotki.

Pos. **Ryszard Nieszporek**, zwracając uwagę na zaplano-

wane zwiększenie wydobycia węgla w 5-leciu o ok. 15 mln ton stwierdza, że realizacja tego zamierzenia uzależniona jest w dużym stopniu od zwiększenia zatrudnienia w górnictwie. Z zagadnieniem tym wiąże się trudna sprawa mieszkaniowa.

Na czoło wielu zagadnień jakie porusza pos. **Jan Wiktor** wybija się problem bódaj czy nie po raz pierwszy poruszony w obecnym Sejmie — rola pisarza w minionym okresie i w obecnych przełomowych czasach. Na przestrzeni ostatnich lat — stwierdza Jan Wiktor — w cieniu wielkich przemian, wielkich budowli, zagnieżdżono się wiele zła, rozpanoszyły się gwałty, krzywdy i przemoc. Wielu pisarzy patrzyło na to, ale nie wolno im było widzieć. Musieliby być ślepi, głusi i niemi. Zresztą Aikt nie wierzyby stowu. Satyra powinna patrzeć stu oczami i tepić zło stu zadaniami — ciągnie Jan Wiktor. Tymczasem satyra — to żądło zdechłej osy w kadzielnicy, żądło utopione w wazelinie na rozkaz urzędnika od kultury.

Wi, że już sędziów i oskarżycieli — mówi pos. **Jan Wiktor**. Najgłośniejsze oskarżała młone czasy ci, którzy jeszcze wczoraj gotowi byli rozstrzelać każde odważniejsze słowo, gotowi odcinać każdy palec wskazujący zło.

Dzisiaj pisarz musi walczyć o przywrócenie zaufania do słowa.

Pos. **Jan Aleksander Król** poddaje ostrej krytyce dotychczasowe metody planowania, które doprowadziły do dużych, niesłusznych dysproporcji w rozwoju poszczególnych regionów kraju.

Posel **Stanisław Opalko** wystąpienie swe poświęca dwu problemom — rzucowi przemysłu chemicznego w planie

5-letnim oraz perspektywom rozwojowym woj. rzeszowskie w tym okresie.

Pos. **Opalko** mówi, że wytyczne planu nie gwarantują do statecznego rozwoju przemysłu chemicznego. W państwach wysoko uprzemysłowionych produkcja tego przemysłu wzrasta szybciej niż produkcja np. przemysłu hutniczego czy metalowego. U nas wytyczne planu zakładają odwrotną proporcję. Jest to niesłuszne — stwierdza mówca i wskazuje na konieczność korekty planu inwestycyjnego tego przemysłu w 5-leciu. Chodzi zwłaszcza o zapewnienie szybkiego tempa wzrostu produkcji włókien sztucznych, mas plastycznych i nawozów sztucznych.

W sprawie sprowadzonych z zagranicy i nieużytkowanych maszyn, pos. **Opalko** proponuje powołanie komisji fachowców spca PKPG, którzy zdecydowałiby, czy warto w ogóle montować te maszyny. Część z nich bowiem jest tak przestarzała, że nadaje się jedynie na złom.

Mówiąc o problemach woj. rzeszowskiego, mówca wskazuje przede wszystkim na terenach tych wzrasta liczba zbiegnych rak do prac. Należy wobec tego zlokalizować np. w Jarosławiu i Przemyslu niektóre zakłady przemysłowe, których budowę przewiduje się w planie 5-letnim.

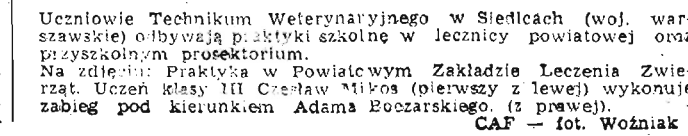

Uczniowie Technikum Weterynaryjnego w Siedlcach (woj. warszawskiej) odbywają praktyki szkolne w lecznicy powiatowej oraz przy szkółnym projektorium. Na zdjęciu: Praktyka w Powiatowym Zakładzie Leczenia Zwierząt. Uczeń klasy III Czesław Miksa (pierwszy z lewej) wykonuje zabieg pod kierunkiem Adama Boczarskiego. (z prawej) CAF — fot. Woźniak



Z narady lubaczowskich spółdzielców

# O rozważną i przemyślaną decyzję samych gospodarzy

Podczas swobodnej, szczerzej i ożywionej dyskusji na powiatowej naradzie, która odbyła się w ubiegłą niedzielę w Lubaczowie, spółdzielcy przedstawili sytuację w swoich wsiach i gromadach. Jak wynikało z ich wypowiedzi wśród chłopów obserwuje się pewne niezrozumienie uchwał VIII Plenum, a w szczególności tych, które dotyczą spółdzielczości produkcyjnej. Na ten temat istnieje sporo wątpliwości, krąży nie mało plotek, a wielu rolników, każdy po swojemu, a często opacznie tłumaczy sobie istotę polityki partii na wsi.

Na skutek tego tu i ówdzie spółdzielcy wyrażają chęć rozwiązania spółdzielni produkcyjnych, zdarzają się nawet wypadki samowolnego pobierania słomy i okopowych, niekiedy indywidualni chłopcy wyrzucają się w spółdzielczy maszyn.

Przyznać trzeba, że sytuacja jest trudna. Popelniliśmy dużo błędów, wypaczeń, niesprawiedliwości przy organizowaniu niektórych spółdzielni produkcyjnych. Nic dziwnego więc, że w rezultacie wiele z nich zamiast rozwijać się we wzorowe ośrodki kultury rolnej, mimo pomocy państwowej i kilkuletniego istnienia, nie osiągnęło dodatnich wyników gospodarczych. Nie zagwarantowały członkom dostatniego życia, nie stały się przykładem zachęcającym chłopów gospodarujących indywidualnie do przejścia na wyższe formy wspólnej pracy, a zamiast wzrostu produkcji rolnej i dochodowości, przynoszą corocznie duże straty, są poważnie zadłużone.

Byłoby więc oczywistym nonsensem w obecnym procesie odnowy wszystkich dziedzin naszego życia, a także i rolnictwa przypominać ocy na istniejącej nie normalny stan rzeczy i utrzymywać, kosztem wielkich nakładów finansowych, nierentowne gospodarstwa spółdzielcze. Nie możemy pozwalać sobie nadal na wyrzucanie społecznych pieniędzy w błoto.

Ale decyzję o rozwiązaniu spółdzielni mogą podjąć jedynie sami jej gospodarze, po przedyskutowaniu i przemyśleniu całości problemu, zaciągając z tym związanymi i odpowiedzialnością jaka ciąży na każdym członku spółdzielni z osobna, a sprawa nie jest prosta jak by się na pozór wydawało. Jeżeli istnieje już konieczność i zapadnie uchwała o rozwiązaniu, to warto się zastanowić, kiedy rozwiązać: już teraz czy czekać aż do sporządzenia bilansu i do walnego dorocznego zgromadzenia.

Wszystkie argumenty przemawiają za tym, aby poczekać, przeprowadzić inwentaryzację majątku i inne prace bilansowe oraz dokonać podziału dochodu. Spółdzielcy nie znają bowiem faktycznego stanu fi-

nansowo-gospodarczego swoich gospodarstw, bilanse sporządzane w poprzednich latach były często fałszywe i nie odzwierciedlały rzeczywistej sytuacji spółdzielni.

Zbytni pośpiech, nerwowość spowoduje nastroje niepewności i może pobudzić mniej opanowane jednostki do nieprzemyślanego czynów, niezgodnych z zasadami statutowymi i obowiązującymi w naszym kraju ustawami, a tego chcemy przecież uniknąć.

Nie zapominajmy przede wszystkim i o tym, że ludzie pracowali przez cały rok, a dotychczas otrzymali jedynie część wynagrodzenia w formie zaliczek. Za wypracowanie dniówki każdemu spółdzielcy należą się poważne ilości produktów rolnych i gotówka. Na spółdzielniach spoczywa również obowiązek wykonania zobowiązań towarowych dla państwa.

W tej chwili w magazynach znajduje się zboże, w kopcach ziemniaki i inne okopowe, słowem, plony z tegorocznych zbiorów. W oborach i chlewniach stoi bydło i trzoda chlewna, kilkuletni dorobek wspólnego wysiłku. Toteż z gospodarską troską mówili spółdzielcy o zabezpieczeniu zespołowego dobytku, przytaczali przy tym niepokojące przykłady z Hrynówka i Prusicy o wypadkach kradzieży słomy ze stert i buraków pastewnych. Wskazywaliśmy również na obojętność funkcjonariuszy milicji, którym zgłaszano o tym. Dopuszczają się tych przekroczeń zarówno spółdzielcy jak i chłopcy indywidualni.

Pobłażanie jakimkolwiek formom napaści na spółdzielczą własność rozchwala nieuczciwe jednostki. Z całą stanowczością muszą się wszelkim tego rodzaju wybrykom przeciwstawić sami spółdzielcy, a organa władzy ludowej przedsięwziąć odpowiednie kroki w stosunku do sprawców naruszenia zespołowego majątku i natychmiast ukroczyć wszelkie przejawy bezkarności. Wydaje mi się, że najpilniejszym zadaniem jest szybkie i skuteczne uchronienie społecznego majątku od jakichkolwiek strat, szkód, złodziejstw, a nawet sabotażu przy zastosowaniu wszystkich środków i równoczesnym zachowaniu rozwagi i spokoju.

Sam bilans, podział dochodów i uchwała o rozwiązaniu spółdzielni nie wyczerpują jeszcze w całości zagadnienia, pozostała bowiem do uregulowania spłata finansowych zadłużeń bieżących dla państwa, przekazywanie i wykorzystanie budynków np. obór i chlewni, zagospodarowania arealu ziemi z PFZ itd.

W likwidującej się spółdzielni jest część członków, która chce wystąpić, ale są na pewno i tacy, którzy nie zamierzają w żadnym wypadku rezygnować z zespołowej pracy.

„Ja i kilkunastu chłopów — mówił Nepelski z Nowin Horynieckich — widzimy tylko w spółdzielni nasz dobrobyt. Powodź nam się dobrze, urodzaje w br. mamy piękne, ze spółdzielni nie mamy ochoty występować”.

„Z naszej spółdzielni część chłopów odejdzie na gospodarstwa indywidualne — mówił także Wnęć z Dzieńwiczera — ale ośmiu spośród nas utworzy zespół uprawowy. Oprócz własnych wkładów gruntowych zagospodarujemy zespołowo 15 ha z PFZ”.

Nie ogranicza się w naszym woli spółdzielców, jeżeli wyrażą chęć likwidacji swojej spółdzielni, ale nie wolno odmawiać pomocy tym, którzy chcą nadal zespołowo pracować, należy stworzyć im w miarę możliwości do tego warunki, to jest obowiązkem przydziałów rad narodowych, naszych działaczy partyjnych i służby rolnej. Bez wątpienia, że przy poparciu powstaną zespoły uprawowe, mogą być również organizowane zespoły hodowlane.

Na naradzie wysunięto szereg spraw spornych, a które z braku jakichkolwiek zarządzeń i przepisów władz nadrzędnych będą załatwiane przy współdziałaniu zainteresowanych chłopów, uczciwie i po obywatelsku.

Podkreślić trzeba, że aktywność wyjeżdżających na wieś w celu analizowania stanu spółdzielni produkcyjnych musi równocześnie chłopom wyjaśniać, że nie ma odwrotu od spółdzielczości produkcyjnej. Socjalistyczna przebudowa rolnictwa była i pozostaje nadal jednym z programowych założeń politycznych partii.

Nasza partia i rząd nie są zainteresowane w rozwiązywaniu spółdzielni, a wręcz przeciwnie w umocnieniu tych, które posiadają perspektywę rozwoju, popieraniu wszelkich form zespołowego współdziałania chłopów, a w szczególności spółdzielczości produkcyjnej.

I nie w chłopskim interesie również leży rezygnacja w mechanizacji prac rolnych, posługiwania się nowoczesnymi maszynami rolniczymi, stosowania płodów zmianów i zaprzeczenia osiągniętego dorobku w budownictwie zespołowym, melioracji, w hodowli, rezygnacja z uzyskania większych plonów tzn. z intensyfikacji rolnictwa.

Spółdzielnie będziemy budować, ale na zdrowych podstawach, będziemy popierać i istniejących takie, które dają gwarancję wzrostu produkcji rolnej i zabezpieczenia swoim członkom zamieszkałości.

Zrywamy natomiast bezpowrotnie z metodami ubiegłych lat przymuszania bardzo często różnymi sposobami rolników do przejścia na tory spółdzielczej gospodarki. Chłopi sami bez żadnego nacisku mają zdecydować jak im jest lepiej gospodarzyć w pojedynkę czy zespołowo, taka jest bowiem treść uchwał VIII Plenum.

Jednakże działacze PZPR i ZSL, aktywni bezpartyjni nie zaprzestają wyłaniać chłopom, że idea spółdzielczości jest sprawiedliwa, słuszna i potrzebna dla wszechstronnego rozwoju sił wytwórczych w rolnictwie, dla wzrostu produkcji towarowej rolnictwa. Stale w swojej działalności politycznej tłumaczyli i wykazywali będą chłopom, wskazując na przykładzie wzorowych gospodarstw zespołowych, że jest to jedyna słuszna droga rozwoju i dobrobytu w naszym kraju.

J. NOWAKOWSKI



PIŃCZOWSKIE ZAKŁADY KAMIENIA BUDOWLANEGO

W planie 5-letnim zakłady zostaną unowocześnione, zmechanizowane i rozbudowane. Dzięki temu produkcja wzrośnie o 100% w stosunku do 1955 r. Zakłady wydobywają kamień, z którego produkują płyty i gzymsy elewacyjne, kształtki (do budowy murów), bloki kamienne i kamień łamany.

Na zdjęciu: Bryły wydobytego z kamieniołomów kamienia pińczowskiego, przygotowane do dalszej obróbki.

## Już 3 dni liczy sobie najmniejsze niemowlę w kraju a może i w Europie...

Od 3 dni, w oddziale dla wcześniaków Szpitala Wojewódzkiego w Opolu toczy się walka o życie najmniejszego niemowlęcia w kraju, a może i w Europie. Jest nim córeczka mieszkanki Lubnian — Adeli Hyli. Niemowlę waży obecnie... pół kilograma i 5 dkg, a „wzrost” jego sięga 30 cm. (W swoim czasie w jednym z krajowych tygodników ilustrowanych było zdjęcie wcześniaka urodzonego w Anglii, który ważył 80 dkg — co określano jako niespotykane wydarzenie). Wcześniak ani przez chwilę nie opuszcza specjalnego inkubatora. Jak mówi czuwająca nad dzieckiem dr Maria Pędichowa, początkowo minimalne szanse utrzymania wcześniaka przy życiu zmniejszyła jeszcze przy musowa podróz z Lubnian — gdzie się urodziło — do Opoli. Mimo to starania zespołu lekarzy i pielęgniarek przyniosły dotychczas nadspodziewany efekt. Wcześniak czuje się dobrze i w wiórczy sposób nabiera sił.

## Budowa rozgłośni radiowych w miastach wojewódzkich

W planie 5-letnim przewiduje się powstanie rozgłośni radiowych w szeregu miast wojewódzkich. W ciągu najbliższych 2 lat uruchomione zostaną rozgłosie w Lublinie i w Olsztynie, decyduje się także sprawa otwarcia rozgłośni w Rzeszowie lub w Białymstoku. W Koszalinie i w Kielcach ekspozytura Polskiego Radia została przekształcona w rozgłosie radiowe. W Koszalinie wykończony jest znajdujących się na miejscu urządzeń i pomieszczeń oraz aparatury stacyjnej, ofiarowanej przez rozgłosie szczeciński, umożliwił przebudowę ekspozytury na rozgłosie już z początkiem przyszłego roku.

## Pochwała rozwagi

Dobrze się stało, że robotnicy Zakładów Przemysłu Gumowego w Dębicy dyskutujący gorąco na otwartym zebraniu organizacji partyjnej nad problemami, wysuniętymi przez VIII Plenum, w pewnym momencie postanowili przerwać obrady. Większość zebranych wypowiedziała się za wnioskiem, by powołać dwie komisje, które rozpatrzą zarzuty wysunięte w czasie dyskusji.

Jedna — rozważy sprawę krzywdzącego ludzi opinio-wnia; druga — przegladnie protokoły z pracy egzekutywy POP i według tego oceni dotychczasowe jej postępowanie. Postanowiono też, że obie komisje przedstawia swoje oceny wraz z wnioskami na najbliższym zebraniu POP, które będzie dalszym ciągiem przerwanego zebrania.

Postulowano, aby dopiero na tej podstawie ocenić dotychczasową pracę członków egzekutywy, niektóre decyzje personalne w zakładzie itp. Jeszcze raz powtórza — dobrze, że tak się stało, gdyż niektórych dyktantów na ostatnim zebraniu zaczynała już ponosić gorączka.

Przez dwa dni miałem możliwość obserwowania życia w ZPG. Od razu dało się zauważyć, że załoga tego zakładu interesowała się pracą, wybranych na zebraniu partyjnym komisji, nie mniej niż pracą komisji, przygotowującej projekty statutu (mającej tu powstać w najbliższych dniach) Rady Robotniczej.

Dziś, zwłaszcza po ostatnim przemówieniu tow. Go młki robotnicy ZPG widzą, że nie można zbyt po-

chopnie stosować jednej miary do wszystkich członków egzekutywy w zakładowej organizacji partyjnej. Widzą, że obok, pełniących poważne błędy, byłego sekretarza Komitetu Zakładowego tow. Ligenski byli jeszcze inni ludzie we władzach partyjnych, którzy w uczciwej wierze wypełniali tylko zlecenia wyższych władz partyjnych.

Wniosek na ogół wysuwa się jeden — nie można dopuścić do władz partyjnych ludzi, którzy starali się w przeszłości „przebrać palce” bardziej niż ich do tego zachęcano oraz tych, którzy z pracy partyjnej starali się czerpać jakiegokolwiek korzyści. Dla nich nie ma miejsca w nowych władzach partyjnych i muszą ich zastąpić nowi towarzysze.

Jacy? O tym zdecyduje najbliższa konferencja zakładowej organizacji partyjnej. Ale już teraz można powiedzieć, że będą to ludzie zdolni do kierowania partią w nowych warunkach, po nowemu.

## Sport na ekranie

W Trzcińcu (woj. rzeszowskie) z inicjatywy członków miejscowego koła LZS — Waśki i Smagały powstał przed 3 miesiącami amatorski klub filmowy. Klub zrzesza 15 członków, którzy zamierzają zająć się realizacją filmów o tematyce sportowej.

Kamerę zakupiono z funduszu zebranych na zorganizowanych w tym celu imprezach. Jedynej pomocy w postaci kilkuset metrów taśm oraz wskazówek fachowych i organizacyjnych udzielił filmowcom Departament Propagandy GKKE. Mimo braku odpowiedniej opieki, klub nie zraża się trudnościami. Jego członkowie zwrócili się ostatnio do rzeszowskich zakładów przemysłowych, które dopomoga im zbudować systemem go spodarczym reflektory potrzebne do wykonywania zdjęć.

## Nowe książki Filmowej Agencji Wydawniczej

Na półkach księgarskich ukazały się ostatnio nowe publikacje Filmowej Agencji Wydawniczej. Znajdujemy wśród nich wybór felietonów Aleksandra Jackiewicza pt. „Laboratoria czarnoksiężka” z zakresu estetyki i historii filmu. In teresującą pozycję stanowi „Wybór pism” wybitnego radzieckiego reżysera i teoretyka sztuki filmowej Wsiewłoda Pudowkina. Zamieszczone tu artykuły omawiają problemy reżyserii, warsztatu aktor-

skiego oraz krytyki filmowej. Książkę zamyka wykaz filmów i bibliografia pism W. Pudowkina. Ukazało się również tłumaczenie angielskiej książki pt. „Montaż filmowy”, opracowanej przez zespół angielskich teoretyków filmu, wyłoniony przez Brytyjską Akademię Filmową. Książka ta daje naukowy zarys zagadnień montażu filmowego i stanowi cenne źródło informacji dla pracowników oraz miłośników filmu.

OTWARCIE W WARSZAWIE POGOTOWIA WETERYNARYJNEGO

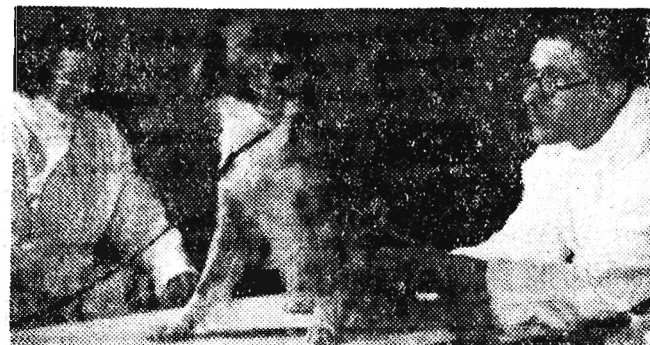

Na zdjęciu: Dr. wet. Anatoliusz Sierżpowski i sanitariuszka Zofia Krawczyk przyjmują pierwszego „pacjenta” w ambulatorium pogotowia. CAF — fot. Płakowski

**1956**  
**Sobota**  
**niedziela**  
**10, 11**  
**listopada**

**RZESZÓW**  
 Dyżur nocny: Apteka Społeczna nr 2 ul. Grünwaldzka 3  
 Dyżur stały: Apteka Społeczna nr 4, ul. Dąbrowskiej 56  
 Pogotowie Ratunkowe: ul. Obrońców Stalingradu 29 tel. 09  
 Pogotowie MO tel. 07  
 Straż Pożarna: ul. Mickiewicza 10 tel. 08  
 Pociąg taksówkowy tel. 11-50  
 Informator kolejowy tel. 18-33

**kind**

**ZORZA** (ul. 3 Maja)  
 Zbiegowie — godz. 16, 18.10  
 Korzenie — (z dodatkami pamiątkowymi) — godz. 20.20  
**APOLLO** (ul. W. Hibernera) —  
 Otello — godz. 17 i 19  
**PRZODOWNIK** — (ul. Pstrzowskiego) — Nikodem Dyzma —  
 godz. 17 i 19  
**ZWIĄZKOWE** (ul. Okrzei 7)  
 nieczynne  
**TYCZYN**  
**SKARB** — Uczniowski rewir  
**STRZYŻÓW**  
 ODRÓDZENIE — Poemat o miłości  
**LANCUT**  
**ZNICZ** — Panna de Scudery  
 Uwaga: Repertuar kin podajemy wg informacji CWF

**W.D.K.**

**WOJEWÓDZKI DOM KULTURY**  
 ZW ZAW ul. Okrzei 7  
 (niedziela) godz. 10 — Poranek filmów oświatowych i bajek  
 godz. 10 — Głośne czytanie wyjątków J. Karpińskiego pt. „Wycieczka do puszczy”  
 godz. 11 — Koncert Orkiestry Symfonicznej  
 godz. 17 — „Zgaduj zgadula” „Delikatesów”

**Wystawy**

Wystawa pt. „Chińska Republika Ludowa” (w WDK ul. Okrzei 7)

**Teatr**

PAŃSTWOWY TEATR ZIEMI RZESZOWSKIEJ — „Zemsta” — godz. 19

**Radio**

**SOBOTA**  
 Program I — na fall 1322 m  
 Program dnia: 5.25 11.50 17.00  
 Od godz. 5.00 do 8.15 transmisja z pr. II 8.15 Muzyka muzyczna 8.35 Muzyka i aktuałności 9.00 Przerwa 12.10 Audycja dla wsi 12.20 „Na swojską nutę” 12.40 Koncert krakowskiego chóru PR. 13.00 Koncert 13.45 Schubert-Reinhold — Burze życia — opus 144 14.00 „Czy lubisz arytmykę” — aud. dla klas III i IV 14.20 Koncert ork. mandolinistów 15.10 Japońska muzyka ludowa 15.30 Koncert z płyt „Muza” 16.00 „Z życia Związku Radzieckiego” 16.30 Koncert 17.05 „Król Maciusz I” — fragm. Powieści J. Korczaka — dla dzieci 17.35 Polskie pieśni młodzieżowe 18.00 Felieton literacki 18.10 Koncert zyczeń 19.05 „Teatr jednego aktora” — aud. w oprac. L. Kobryńskiego 19.35 „Zgaduj zgadula” 21.30 Wieczór rozrywkowo-taneczny 22.00 Audycja satyryczna 22.20 D. c. wieczoru rozrywkowo-taneczny 23.10 Do tańca grają: Felieton: Kinc i Carmen Cavallero.

**NIEDZIELA**  
 Program I — na fall 1322 m  
 Program dnia: 6.04 14.55  
 Wiadomości: 6.30 7.30 8.30 19.00 21.00 23.00.  
 6.10 „W niedzielny poranek” 6.35 Muzyka popularna 7.25 Kalendarz radiowy 7.40 Wesole melodie i piosenki 8.15 Radioproblemy 8.35 Przegląd prasy 8.41 Muzyka dla wszystkich 9.40 „Wesoły koncert” — audycja dla dzieci 10.00 „Simplicius simplicissimus” — fragment pow. Grimmelshausena 10.20 Siwini śpiewacy radzieccy 11.00 Audycja historyczna 11.15 Słuchamy muzyki ludowej 11.47 „Nie tylko dla kobiet” 12.04 Poranek symfoniczny 13.30 Zagadka naukowa 13.50 Z najciekniejszych operetek 14.35 Utwory skrzypcowe 15.00 Z życia Związku Radzieckiego 15.30 Gra orkiestra Chakstfelda 15.50 Koncert Chopinowski 16.30 Audycja literacka 17.00 Dla każdego coś miłego 18.00 Scena polska — Stanisława Perzanowska 19.05 Felieton Stefana Chańca 19.15 Ulubieni piosenkarze 19.45 Gra orkiestra taneczna PR. 20.30 „Na fall humoru i satyry” 21.30 „Mistrzowie estrady — Robert Casadesus — fortepian” 22.15 Muzyka taneczna.

# List otwarty załogi „Miastoprojekt” w Rzeszowie

Uchwałą Krajowej oraz Wojewódzkiej Narady Budownictwa ustalono, że dokumentację techniczną dla poszczególnych województw wykonywać będą obecnie Biura Projektów znajdujące się na danym terenie. Miastoprojekt w Rzeszowie jest tak rozbudowany, że w pełni gotowy jest do obsługi wszystkich instytucji na szczeblu województwa w dokumentację techniczną wszelkiego rodzaju.

Są jednak w Rzeszowie i na terenie naszego województwa instytucje, które podnoszą koszty inwestycji i przedłużają ich realizację przez zlecenie dokumentacji biur projektowym Warszawy czy innych województw. Powoduje to niejednokrotnie zatrzymanie robót u wykonawców, którzy muszą czekać (nie raz tygodniami) na przyjazd „zagranicznych” projektantów, celem wyjaśnienia różnych nieścisłości w dokumentacjach.

Dla przykładu informujemy, że dokumentację dla budowy Domu Starców w Przemyslu o kubaturze 10.000 m sześciu wykonuje Biuro Projektów w Warszawie, adaptację szkoły w Leżajsku wykonał „Miastoprojekt” Szczecina. Również i Biuro Projektów Warszawa - Zaplecze wykonuje dokumentację techniczną dla 19 innych obiektów w naszym województwie. Dokumentację dla oświetlenia miasta Rzeszowa wykonuje... Biuro Projektów Skupu w Gdańsku. Całość dokumentacji dla budownictwa mieszkaniowego

i socjalnego dla kopalnictwa naftowego wykonuje Biuro Projektów w Krakowie. Oto tylko kilka jaskrawych przykładów, a mamy ich niestety wiele. Tymczasem zupełnie dobrze większość planów można by wykonać w Rzeszowie. Załoga zwraca się więc do DBOR i Banku, by docenili naszą inicjatywę i wyszli jej na spotkanie. Załoga Miastoprojektu w Rzeszowie wykonała już plan bieżącego roku, obecnie więc mogłaby wykonywać dokumentację techniczną dla prac w latach przyszłych. Jesteśmy gotowi i czekamy na zlecenia. Prosimy — zrozumcie nas towarzysze i nie dopuszczajcie

## Świetlice rozpoczęły sezon teatralny

Obecny sezon jesienno-zimowy wykorzystują świetlice powiatu rzeszowskiego na intensywne prace kulturalno-oświatowe. Szczególnie widać to we wsiach Przybyszówka, gdzie w opracowaniu jest sztuka teatralna Andrzeja Uspięskiego „Przyjaciele”, Jawornik Polski — komedia Aleksandra Fredry „Dwie bliźni” oraz w Zalesiu — Waleńskie „Krzywo prosto byle ostro”. Prace organizacyjne życia świetlicowego rozpoczęły również świetlice w Borku Starym i Brzeźówce. St. Dziedzic

### Na ukoś

## Bzdura prośzę pani...

Różne bywają mody. W Rzeszowie np. jest ostatnio moda na kioski. A moda to coś jak zakaźna choroba. Stanął jeden z takich kiosków przy ul. Gałęzowskiej... spożywczy. Może nawet i potrzebny. Cóż z tego. Nieraz się tu człowiek zapędzi po to i owo. Ale stop... To warty kochany klientcie ogłodać możesz tylko przez szybki. A tak. Tajemniczy ów kiosk z nieznanymi bowiem nikomu przyczyn zamknięty jest przez większą część dnia. Ostatnio młoda sprzedawczyni ni wpadła na dość osobliwy

pomysł. Na czas zniknięcia z kiosku wywiesza karteczkę „wyszedł do banku”. Bzdura prośzę pani... Nie nas nabierać na takie kawały. Co za transakcje finansowe prowadzi może kilka razy dziennie ekspedientka kiosku? Kto wyjaśni tajemnicę częstego znikania sprzedawczyni. Władze? Hm... gdzie ich szukać. Kiosk bowiem do tej pory jest jakby to nazwać „beziemny”. Już sami założyli ciele okryli go mgłą tajemniczy, nie wywieszając żadnego szyldu. Dla wygody ekspedientki nie oznaczono też godzin sprzedaży. Uwaga, uwaga! Poszukujemy właścicieli kiosku przy ul. Gałęzowskiej w Rzeszowie. Tylko oni bowiem są w stanie uchylić rąbka tajemnicy... (wuha)

### Czy wiecie, że...

Pod koniec III kwartału br. mieliśmy w naszym województwie blisko 3.400 zarejestrowanych warsztatów rzemieślniczych. Według założeń Izby Rzemieślniczej w Rzeszowie, opartych na całkowicie realnych możliwościach — ilość warsztatów rzemieślniczych pod koniec 1960 r. wzrosnie do około 5.950 tj. o blisko 80 proc. Zatrudnionych zaś będzie w rzemiośle woj. rzeszowskiego około 26 tys. mężczyzn, kobiet i młodzieży.

Mistrzowie - naukowcy w rzemiośle indywidualnym naszego województwa szkołą obecnie ponad 740 uczniów w różnych zawodach. Niestety jest to stan jeszcze wysoce niezadowalający, gdyż uprawianych do szkolenia uczniów jest ogółem 1417 rzemieślników indywidualnych, a szkółka zaledwie 512 tj. 36 proc.

W okresie 3 kwartałów br. powstało u nas ogółem 445 nowych indywidualnych warsztatów rzemieślniczych, z czego na wsi 242. Wśród nowych warsztatów najwięcej jest zakładów usługowych ślusarskich, kolodziejskich, stolarskich i rymarskich. Jest to objaw pozytywny, gdyż tego rodzaju indywidualnych placówek usługowych rzemiośle mamy jeszcze wciąż za mało.

do niepotrzebnych przestoi wy sokokwalifikowanych inżynierów - projektantów. Pamiętajcie o tym, że w latach następnych może nastąpić spiętrzenie zadań inwestycyjnych na skutek braku terminowo przygotowanych dokumentacji technicznych. Dlatego chcemy już obecnie przystąpić do wykonania projektów, potrzebnych wykonawcom do realizacji zadań nie tylko na rok 1957 ale i 1956 oraz na lata następne.

Zdajemy sobie sprawę, że w walce o pełną realizację uchwał VIII Plenum KC PZPR nie może zabraknąć i nas. Dlatego też zwracamy się do naszej partii, do Wojewódzkiej Rady Narodowej i wszystkich zainteresowanych instytucji, by pomogli nam wykonywać zadania po nowemu. Chcemy bowiem, by jak najprędzej projekty nasze przekształcały się w bloki mieszkalne, a to z kolei przyczyniło się do wprowadzenia ludzi z walców i zawilgoconych ruder — do jasnych wygodnych, nowych mieszkań.

**ZALOZA „MIASTOPROJEKTU” W RZESZOWIE**  
 Powyższy apel przekazujemy do wiadomości zainteresowanych instytucji w naszym województwie. REDAKCJA

## Uwaga czytelnicy posiadający krewnych i znajomych za granicą

Wobec licznych zapytań informujemy osoby zainteresowane, że prenumeratę naszego pisma ze zleceniem wysyłki za granicę przyjmuje Przedsiębiorstwo Kolportażu Wydawnictw Zagranicznych — „Ruch” Warszawa, ul. Wilcza 46, telefon 86481 — wew. 69 Nr konta „PKO 1-6-100024 W-wa. Cena prenumeraty: kwartalna 19,50 zł, półroczna 34 zł, roczna 78 zł.

Prenumeratę zgłoszoną do dnia 10 danego miesiąca „Ruch” rozpoczyna realizować z dniem i następnego miesiąca, przy czym prenumeratę można zamawiać na okres kwartalny, półroczny lub roczny.

Na analogicznych zasadach PKWZ „Ruch” przyjmuje prenumeratę ze zleceniem wysyłki z czasopism ukazujących się w Polsce, przy czym do krajowej ceny prenumeraty dolicza się 30 proc.

### Pracownicy poszukiwani

**STOLARZY, BLACHARZY i ELEKTRYKÓW** zatrudni od zaraz Rzeszowskie Zjednoczenie Budownictwa Przemysłu Drobnoego w Rzeszowie. Warunki płacy i pracy do omówienia na miejscu. Reflektuje się na siły kwalifikowane. Zgłoszenia przyjmuje Dział Kadr przy Rzeszowskim Zjednoczeniu Budownictwa Przemysłu Drobnoego w Rzeszowie, ul. Langiewiczza Barak 1. K-618

**INŻYNIERÓW lub TECHNIKÓW** o specjalnościach budownictwa ładowego mieszkaniowego, posiadających kilkuletnią praktykę zawodową zatrudni od zaraz Dyrekcja Budowy Osiedli Robotniczych w Rzeszowie, ul. Obrońców Stalingradu Nr 9. Warunki płacy oraz mieszkania do omówienia na miejscu w godz. od 7—15. K-619

## Ogłoszenie Zakładów Metalowych

Dęba k/Tarnobrzega  
**PRACOWNICY FIZYCZNI** zwolnieni z pracy w ZAKŁADACH METALOWYCH w DĘBIE, którzy w czasie pracy w Zakładach brali udział we współzawodnictwie i w wyniku czego osłgnęli wielokrotnie zarobku 1,6 otrzymują zwrot 30% potrąconego im podatku od wynagrodzeń. Pracownicy odpowiadający tym warunkom winni zgłosić się osobiście względnie pisemnie do Zakładu Metalowego w Dębie celem dokonania formalności związanych z obciążeniem należnością podlegającej zwrotowi. Pracownicy zwracający się pisemnie winni podać dokładny adres oraz wydział, datę zwolnienia i swój ostatni numer kontrolny. K-614

# Na przekór całej gromadzie

Ciężki żywot mają dzieci z gromady Mogielnica (pow. Rzeszów). Nie ma tam dotąd budynku szkolnego, a naukę pobierają w starym, rozwalającym się baraku oraz w 2 prywatnych domach, opłacanych z funduszy państwowych. To też inicjatywa wybudowania w tej gromadzie szkoły godna jest pochwały i poparcia. Z tym zresztą nie było kłopotu jeśli chodzi o WKPG i Prez. WRN.

Wania ob. Pączek uparcie zajmując aspołeczne stanowisko, nie zgadzając się na oddanie 56 arów pola pod budowę szkoły.

Jeden tylko mieszkaniec Mogielnicy Józef Pączek idzie na przekór całej gromadzie. Mimo decyzji władz o wybudowaniu szkoły na jego polu, gdyż innego dogodnego miejsca nie ma i mimo zagwarantowanego zwrotu odszkodowa-

nia ob. Pączek uparcie zajmując aspołeczne stanowisko, nie zgadzając się na oddanie 56 arów pola pod budowę szkoły. Czyżby gromada i miejscowe czynniki nie umiały jakoś przemówić do sumienia ob. Pączka, by interes społeczny przelozył nad interes prywatny? Przecież w wielu innych gromadach woj. rzeszowskiego chłopci oddają nawet bezinteresownie pole pod budowę szkół i siusnie uważają to sobie za zaszczyt.

Wierzmy, że tym razem oby wateł Pączek da się przekonać i nie będzie robił więcej trudności w odstąpieniu 56 arów ziemi na tak ważny cel. (jas)

## Zima w parku rzeszowskim



W Rzeszowie spadł pierwszy śnieg. W rzeszowskim parku biały puch przykrył ławki. A tak niedawno przecież na tej samej ławce (widocznej na zdjęciu) gromadka dzieciaków układała bukiety z różnokolorowych liści. Cóż... zima. Foto — PopiJakowski

## Koncert Rzeszowskiej Orkiestry Symfonicznej

W niedzielę 11 bm. o godz. 11 w sali WDK w Rzeszowie (ul. Okrzei 7) odbędzie się koncert Wojewódzkiej Orkiestry Symfonicznej. Orkiestrą dyryguje dyry-

gent orkiestry i Telewizji Czechołowackiej w Pradze — Zdenek Vasata. Jako solista wystąpi skrzypek orkiestry Polskiego Radia we Wrocławiu — Ignacy Grobelny.

### Naszo dlaczego...

Dlaczego coraz częściej brakuje piwa w bufecie „Delikatesów” w kinie „Zorza” w Rzeszowie? Czyżby dlatego, że dostawę piwa do tego bufetu od Łańcuckich Zakładów Piwowarsko - Słodowniczych przejął PSS Rzeszów?

W programie koncertu symfonicznego: Uwertura „Hebrydy” i Koncert skrzypcowy e-moll — F. Mendelssohna oraz Symfonia b-dur A. Dwořzaka. Przed sprzedaż biletów w „Orbisie” i na godzinę przed rozpoczęciem koncertu w kasie WDK.

### KOMUNIKAT

W sobotę 10 bm. o godz. 10 w sali Pedagogicznej Biblioteki Wojewódzkiej w Rzeszowie przy ul. Szopena 32 odbędzie się posiedzenie Prezydium Okręgowego Komitetu Frontu Narodowego.

Tematem obrad będzie analiza planów pracy powiatowych komitetów FN okręgu rzeszowskiego. Opiekunowie powiatowych komitetów FN winni na to zebranie przynieść plany pracy pow. kom. FN.

**PÓŁDZIELNIA PRACY**  
 WYWIÓRNIA URZĄDZEŃ DIA WYŚWIETLARN I BIUR KONSTRUKCYJNYCH

**Skala**  
 WARSZAWA UL. WILCZA 32

dostarcza bez przydziału dla Biur Projektów Biur Konstrukcyjnych Instytutów i Laboratoriów Działów Technicznych Fabryk

**URZĄDZENIA do WYŚWIETLARN**  
 o dużej wydajności produkcyjnej

Wyświetlarki rotacyjne 2 i 3 lampowe do wyświetlania kopii planów i rysunków  
 Wywoływaczki rotacyjne do wywoływania kopii planów i rysunków sposobem suchym w oparach amoniaku  
 Tablice rozdzielcze, lampy lukowe, diawki do wyświetlarek 2 i 3 lampowych

Na żądanie wysyłamy katalogi  
 Blizszych informacji udziela oraz zamówienia przyjmuje Spółdzielnia Pracy «Skala», Warszawa, ul. Wilcza 32  
 K-617