TYGODNIK REGIONALNY

Ind. 38512 PL

ŻYCIE PRZEMYSKIE

Nr 40 (1344) 6 PAŹDZIERNIKA 1993 r. CENA 3000 zł

W NUMERZE

- Dynowscy radni o dyskotece
- Psy we własnym sadzie
- Tu jestem nikim
- Odlotowe gazy

Bez litości

17 września br. Wydział Lokalowy UM w Przemyślu został telefonicznie poinformowany przez pracownika Przedsiębiorstwa Gospodarki Mieszkaniowej o bezprawnym zajęciu przez Bogumiłę Zimoń z dwójką jej dzieci (20 i 9 miesięcy) budynku przy ulicy Dworskiego. Z jakiego źródła PGM dowiedziało się o tym fakcie nie wiadomo. Wezwana natychmiast do UM Bogumiła Zimoń została zobowiązana do opuszczenia budynku w ciągu trzech dni. Ponieważ tego nie uczyniła, 23 września — zgodnie z prawem lokalowym — odbyła się eksmisja. Przebiegała ona nadzwyczaj spokojnie. Wystarczy zaznaczyć, że pani Bogumiła sama pomagała wynosić meble z mieszkania. Teraz stoją one na podwórku, skazane na deszcz i słońce.

czytaj na str. 7

Fot. Jacek SZWIC

Wróżenie ze śmieci

O poziomie, stopniu rozwoju i kulturze społeczeństwa świadczą... śmieci. Wiedzą o tym archeolodzy i śmieciarze. Pierwsi na podstawie szczątków wyrzuconych przed wiekami odtwarzają obraz ówczesnego życia, drudzy wykonując pogardzany przez wielu zawód ratują nas przed zalewem odpadków.

Stary przemyski śmieciarz, mający naturę filozofa opowiada jak podczas swojej trzydziestoletniej pracy „po śmieciach" poznawał ludzi, nie bywając w ich domach i nie widząc ich. Wszystkiego dowiadywał się z zawartości kubłów.

— *Przez wiele lat miałem rewir, gdzie było dużo niewielkich domków. Przed każdym z nich był kubeł. Po śmieciach wiedziałem, kto tam mieszka, a po kilku latach wiedziałem wiele o życiu tych ludzi. Na przykład w kuble pojawił się gruz — czyli lokatorzy robili remont. Potem w śmieciach znalazłem gumową zabawkę i rozprutego pluszowego misia — pomyślałem sobie — na pewno mają dziecko. Dziecko rosło i psuło coraz więcej zabawek, które trafiały do kubła. Wyrzucali też zużyte buciki i ubranka. Kiedy w kuble znalazłem zniszczony tornister, wiedziałem, że dzieciak chodzi do szkoły.*

czytaj na str. 4

Przemyska Telewizja Kablowa

profesjonalizm - idealny odbiór - wkrótce interesujący program lokalny

sieć kablowa obejmuje już ulice:

22 Stycznia	Kosynierów	Rzeczna
Bielskiego	Krasińskiego	Sikorskiego
Borelowskiego	Lelewela	Św. Jana Nepomucena
Bpa. J. Glazera	Monte Cassino	Traugutta
Grunwaldzka	Noskowskiego	Wieniawskiego
Jordana	Opalińskiego	Wybrzeże Kościuszki
Goszczyńskiego	Padarewskiego	Wróblewskiego
Kordiana	Popielów	Wybrzeże F. Foscha

niebawem także: Rogozińskiego, Kołątaja, Boh. Getta, Konopnickiej, St. Augusta i inne.

Informacje, zapisy indywidualne i zbiorowe: Dom Kultury ul. Bpa J. Glazera 10

TOYA

TYGODNIK REGIONALNY ŻYCIE PRZEMYSKIE

UWAGA czytelnicy

w połowie października nastąpi oficjalne otwarcie jarosławskiego oddziału "Życia Przemyskiego" oraz biura ogłoszeń (Rynek 6) Szczegóły w następnym numerze.

PHU" AUTO-SERWIS"

Przemyśl ul. Zana 1 (dawny Polmozbyt)

prowadzi sprzedaż samochodów Fiat 126p oraz Polonez, na zamówienie

☎ 66-11,479-67

fa271/2

WRZESIEŃ 27 Poniedziałek

Tydzień w regionie

PAŹDZIERNIK 3 Niedziela

Święto w szkole

28 września w Szkole Podstawowej nr 6 w Jarosławiu odbyły się uroczystości związane z rocznicą śmierci patrona szkoły Piotra Skargi. Święto szkoły rozpoczęło się od pasowania uczniów klasy pierwszej. Po mszy świętej w jarosławskiej Kolegiacie odbyła się akademia poświęcona działalności patrona. Rozstrzygnięty został również konkurs na najpiękniejszą wakacyjną przygodę, na który wpłynęło 120 prac, zarówno plastycznych, jak i literackich. Rozdano 20 nagród książkowych.

(d.w.)

Potyczki między urzędami celnymi

Na stadionie miejskim w Lubaczowie 25 września o godz. 11.00 odbył się międzynarodowy mecz towarzyski pomiędzy reprezentacjami Urzędu Celnego Rawa Ruska z Ukrainy i Urzędem Celnym z Przemyśla.

Mistrzostwa w Lubaczowie

26 września na boisku Miejskiego Ośrodka Kultury w Lubaczowie odbyły się zawody piłki nożnej o mistrzostwo kl „O" pomiędzy drużynami: Budowlani z Szówska a Pogonią Lubaczów.

Rok Sybiraka

Związek Sybiraków oddział przemyski z/s w Jarosławiu i koło terenowe w Lubaczowie zorganizowało uroczystość z okazji „Roku Sybiraka", która odbyła się 30 września w Lubaczowie. W kościele św. Stanisława została odprawiona msza św., a następnie odsłonięto tablicę pamiątkową. O godz. 12.00 w Miejskim Ośrodku Kultury odbyło się spotkanie, na którym wystąpił prezes oddziału, część artystyczna zawierała tematykę sybiracką.

(j.ś.)

Pod opieką św. Floriana

W niedzielę 3 października w Jodłówce Parcelacji odbyło się uroczyste otwarcie Domu Strażaka i remizy Ochotniczej Straży Pożarnej. Uroczystość uatrakcyjniły występy uczniów Szkoły Podstawowej w Jodłówce oraz zespołu pieśni i tańca z GOK w Pruchniku.

(p)

Małe Juwenalia

Zespół Szkół Zawodowych w Lubaczowie uroczyście ochodził 45 Rocznicę Śmierci patrona szkoły gen. Józefa Kustronia. Chcąc uczcić to święto władze szkoły zorganizowały Święto Szkoły i dzień 28 września w statucie szkoły od bieżącego roku został uznany za doroczne święto.

Część oficjalna rozpoczęła się szą św. w kościele św. Stanisława. Uroczystość zbiegła się z obchodami 10 Rocznicy Śmierci Biskupa Mariana Rechowicza. W Konkatedrze odbyła się koncelebrowana msza św., której przewodniczył ks. Biskup Ordynariusz Jan Śrutwa, kazanie wygłosił następca na orędzie Rektora Katolickiego Uniwersytetu Lubelskiego ks. prof. Stanisław Wielgus, który określił wkład Kościoła w rozwój nauki, kultury i rozwijania pełnej tożsamości człowieka. Na uroczystość przybyły delegacje ze szkół średnich niosące poczty sztandarowe, które po mszy św. wraz z organizacjami: Armii Krajowej, Związkiem Sybiraków oraz Solidarności, które w kościelnej krypcie złożyły wieńce i kwiaty. Po uroczystości w kościele ks. Biskup Jan Śrutwa wraz z zaproszonymi gośćmi, a wśród nich: z—ca Dyrektora Kuratorium Oświaty Maciej Karasiński, Dyrektor LO Zbigniew Hypiak, Burmistrz Miasta Wiesław Bek, Dyrektor MOK Witold Kopa, udał się na apel związany z patronalnym świętem szkoły im. gen Józefa Kustronia, gdzie w krótkim zarysie przedstawiono sylwetkę generała, a następnie pod tablicą pamiątkową złożono kwiaty.

Do społeczności uczniowskiej przyjęto pasowanych pierwszaków, a grono nauczycielskie zasiliło czterech z niespożytymi jeszcze zapasami sił, nauczycielami. Następnie zaproszeni goście udali się pod pomnik gen. Kustronia na Horaj k. Oleszyc, gdzie nastąpiło zakończenie IV biegu szlakiem generała, który nabiera rangi wojewódzkiej. Po modlitwie i ośpiewaniu hymnu „Boże coś Polskę" nastąpiło rozdanie nagród.

W tym samym czasie na placu szkoły machina wszelkich atrakcji poszła w ruch. Dużym powodzeniem cieszył się pokaz mody przygotowany przez warsztaty odzieżowe, ale wybory miss i mistera zgromadziło wielu sympatyków.

Mimo nie najlepszej pogody na boisku szkolnym rozgrywały się jeden po drugim mecze piłki nożnej oraz siatkowej. Na korytarzach w budynku, uporczywie walczyli amatorzy tenisa stołowego, w sali gimnastycznej choć nieco ciasnej licznie zgromadzili się oddani kibice koszykówki.

W pomieszczeniach klasowych zorganizowano pokaz prac dziewiarskich, a w mini galerii mogliśmy podziwiać wystawę prac plastycznych uczniów, dyplomy, puchary, kroniki z życia szkoły.

Ruchliwa młódź przepychała się z klasy do klasy, a to żeby obejrzeć Randkę w Ciemno, a to teleturniej Rambit. Nie zabrakło też dobrej muzyki zespołów metalowych, a jeżeli to nie rozgrzało nas mogliśmy spokojnie udać się na stołówkę, gdzie po prostu serwowano gorącą grochówkę. Kto posiadał przy sobie gotówkę mógł zafundować sobie los na loterii fantowej, a do wygrania nie byle co, a nawet dwukasetowy magnetofon. Pod wieczór zorganizowano ognisko, a następnie dyskotekę. A atrakcji było dużo, małe juwenalia.

(j.ś.)

Zarząd Regionu NSZZ " S" Ziemia Przemyska składa serdeczne podziękowania członkom i sympatykom naszego Związku za udzielone poparcie kandydatom "Solidarności" w wyborach do Sejmu i Senatu RP.

Przewodniczący ZR
Krzysztof Kłak

Na łamach czasopisma "Życie Przemyskie" korzystając z życzliwości Szanownej Redakcji - pragnę przekazać Drogim Wyborcom gorące, serdeczne podziękowanie za poparcie mojej kandydatury na senatora Rzeczypospolitej.
Nie chciałbym zawieść pokładanych we mnie nadziei. Dlatego dołożę wszelkich starań, by stanąć na wysokości powierzonych zadań, a nade wszystko, by idee "Solidarności" były realizowane w takim duchu, w jakim się zrodziły, by ludziom lepiej się powodziło i zawsze zwyciężyło Dobro. Zadję sobie sprawę. że te zadania są bardzo trudne, zachowam jednak jednoznaczną, zdecydowaną i nieugiętą postawę, by bronić wszelkich wartości ludzkich: materialnych i duchowych.

Mieczysław Biliński

g17666

Porozumienie Centrum - Zjednoczenie Polskie
serdecznie **DZIĘKUJE**
WSZYSTKIM, którzy 19.IX.1993 r. poparli swymi głosami kandydatów i program PC - ZP.

g17689

Przemyskie Towarzystwo Kulturalne
oraz firma *"BOSZ"* *zapraszają na spotkanie z:*

JANUSZEM KORWINEM MIKKE
politykiem, publicystą, autorem m.in. książki "Rząd rżnie głupa, czyli mowy sejmowe"
oraz
STANISŁAWEM MICHALKIEWICZEM
redaktorem tygodnika "Najwyższy Czas"

Spotkanie odbędzie się we wtorek 12 października br. o godz. 18.00 w Salonie Muzycznym "BOSZ" w Przemyślu
(róg Piłsudskiego i Kościuszki)

g17690

Członkom, Sympatykom i Przyjaciołom Polskiego Stronnictwa Ludowego, wszystkim którzy poparli kandydatów PSL w ostatnich wyborach do parlamentu - Serdeczne podziękowanie składają:

Senator RP -Aadam Woś
Posłowie na sejm RP -
Zbigniew Mierzwa,
Józef Michalik,
Mieczysław Kasprzak
oraz szef Wojewódzkiego Sztabu Wyborczeg PSL w Przemyślu -
Stanisław Bajda.

g17664

UCHWAŁA NR 75/93 Rady Miejskiej w Przemyślu z dnia 17 września 1993 r.

w sprawie zmian w budżecie miasta na 1993 r.

Na podstawie art. 18 ust. 2 pkt 4 ustawy z dnia 8 marca 1990 r. o samorządzie terytorialnym (Dz. U. Nr 16 poz. 95 zm. Dz. U. Nr 34 poz. 199, Nr 43 poz. 253, Nr 89 poz 518 i z 1991 r., Nr 4 poz. 18, Nr 110 poz. 473 z 1992 r. Nr 85 poz. 428 i Nr 100 poz. 499 z 1993 r. Nr 17 poz. 78 oraz art. 7 i 37 ustawy z dnia 5 stycznia 1991 r. Prawo budżetowe - Dz. U. Nr 4poz. 18 zm. Dz. U. Nr 34 poz. 150, Nr 94 poz. 421, Nr 107 poz. 464, Nr 110 poz. 457, z 1992 r. Nr 21 poz. 85, Nr 33 poz. 143, Nr 64 poz. 322, z 1993 r, Dz. U. Nr 14 poz. 64. Rada Miejska w Przemyślu

postanawia:

Dokonać przeniesienia środków finansowych między działami na łączną kwotę 792.900.000

Zmniejszenie
dz.70 " Gospodarka Komunalna"
-15.000.000
rozdz. 7395 " Pozostała działalność"
-15.000.000
par 72 " Dotacja na finansowanie inwestycji jednostek budżetowych i zakładów budżetowych"
-15.000.000
- dotacja na inwestycje czynszowe
-15.000.000
dz.74 " Gospodarka mieszkaniowa oraz niematerialne usługi komunalne"
-700.000
rozdz. 7695 "Pozostała działalność"
-700.000
par. 72 " Dotacje na finansowanie inwestycji jednostek budżetowych
i zakładów budżetowych
-700.000
dz. 88 " Turystyka i wypoczynek"
-77.900.000
rozdz. 8825 " Zadania w zakresie upowszechniania turystyki
-77.900.000
par. 31 " Materiały i wyposażenie"
-37.900.000
par. 37 " Usługi niematerialne
-40.000.000

Zwiększenie:
dz. 70 " Gospodarka komunalna"
-515.000.000
rozdz. " Pozostała działalność"
-515.000.000
par. 72 " Dotacje na finansowanie inwestycji jednostek budżetowych
i zakładów budżetowych"
-515.000.000 -
- dotacje na inwestycje komunalne
-515.000.000
dz.79 "Oświata i wychowanie"
-200.000.000
rozdz. 8211 " Przedszkola"
-200.000.000
par. 72 " Dotacje na finansowanie inwestycji jednostek budżetowych i zakładów budżetowych"
-200.000.000
dz. 87 " Kultura fizyczna i sport"
-77.900.000
rozdz. 8795 " Pozostała działalność"
-77.900.000
par. 31 " Materiały i wyposażenie"
- 37.900.000
par. 37 " Usługi niematerialne"
-40.000.000

par. 2
Wykonanie uchwały zaleca się Zarządowi Miasta Przemyśla
par. 3
Uchwała wchodzi w życie z dniem podjęcia.
par. 4
Uchwała zostanie podana do publicznej wiadomości poprzez rozplakatowanie i ogłoszenie w prasie lokalnej.

Wiceprzewodniczący
Rady Miejskiej
Zbigniew Łuszczyszyn

KRONIKA POLICYJNA

„Podprowadził" dwie torby

27 września na ulicy Sportowej w Przemyślu mieszkaniec Jaksmanic Stanisław K. „podprowadził" dwie podróżne torby z towarem wartości 1 mln zł będące własnością obywatelki Ukrainy, która rzuciła się za złodziejem i przy pomocy przechodniów zatrzymała i odstawiła go na Policję. W czasie badań na alkomacie okazało się, że zatrzymany miał 4,16 promila alkoholu w wydychanym powietrzu.

Nie zauważył żuka

27 września w Cisowej gm. Krasiczyn na drodze doszło do wypadku. Aleksander R. jadący fiatem 125p bez prawa jazdy na łuku drogi nie zachował ostrożności i zjechał na prawe pobocze, gdzie uderzył w prawidłowo zaparkowanego żuka. W rozbitym fiacie obrażeń doznał pasażer Andrzej P. U sprawcy wypadku alkomat wykazał 2,85 promila alkoholu.

Nieletni włamywacze

Przemyscy policjanci ustalili sprawców włamań do straganów handlowych na „Rybim Placu" — byli nimi siedemnastoletni Robert K, dziewięcioletni Łukasz R. i dwunastoletni Andrzej W. (wszyscy z Przemyśla).

Pluszowy piesek

28 września tuż po północy na ulicy Kazimierza Wielkiego w Przemyślu dwaj młodzieńcy — Józef D. i Robert T. wybili szybę w sklepie „Ermax" i z wystawy skradli pluszowego psa. Obaj zostali zatrzymani przez policjantów i umieszczeniu w Izbie Wytrzeźwień do dyspozycji prokuratora.

Śmierć w samochodowni

28 września doszło do tragicznego wypadku na terenie samochodowni PKP w Przemyślu. Jeden z pracujących tam przy remoncie dachu robotników — Wiesław D. z nieustalonych jeszcze przyczyn upadł z wysokości 15 m na betonowe podłoże ponosząc śmierć na miejscu. Postępowanie prowadzi KRP w Przemyślu.

Nieletni rabusie

29 września przemyscy policjanci ujawnili, że dwaj nieletni Andrzej M. i Przemysław W. miesiąc wcześniej na placu obok I LO przy ul. Słowackiego zaczepili i następnie grożąc pobiciem obrabowali z 270 tys. złotych czternastoletniego chłopca.

Nieostrożny ośmiolatek

29 września w Przemyślu na ulicy Herburta doszło do wypadku. Władysław P. jadący fiatem potrącił ośmioletniego Kamila, który nagle wbiegł na jezdnię. Nieostrożnego chłopca z obrażeniami odwieziono do szpitala.

Na zakręcie

29 września w Korytnikach gm. Krsiczyn jadący fiatem Robert K. z Ostrowa na łuku drogi stracił panowanie nad pojazdem i zjechał na pobocze uderzając w drzewo. Kierowca i pasażer doznali poważnych obrażeń.

Straszna noc

W nocy z 2 na 3 października ponad trzydziestu policjantów i żołnierzy szukało dziewięcioletniego Rafała K. (mieszkańca Wysocka gm. Laszki). Chłopiec wieczorem wyszedł z bratem na pastwisko i nie wrócił na noc do domu. Odnalzał się (wrócił sam) cały i zdrów następnego ranka.
(O szczegółach tej histroii napiszemy w następnym numerze Ż.P.).

Trują nas spaliny

We wrześniu odbyło się kolejne posiedzenie Komisji Ochrony Środowiska działającej przy Radzie Miejskiej w Przemyślu. Podczas spotkania skoncentrowano się głównie na omówieniu spraw związanych z zanieczyszczaniem powietrza na terenie miasta. Komisja zapoznała się z opinią Wojewódzkiego Inspektora Ochrony Środowiska — dyrektora Jerzego Wolskiego na temat źródeł zanieczyszczeń atmosfery. Wynika z niej, że najwięcej szkodliwych substancji do otoczenia wydzielają pojazdy napędzane silnikami spalinowymi. Ilość trujących substancji w spalinach emitowanych przez samochody, przekracza dozwoloną normę. W związku z tym komisja uznała za celowe zwrócenie się do Policji i Straży Granicznej o systematyczne przeprowadzanie na przejściu granicznym badań pojazdów pod względem zawartości szkodliwych związków wydzielanych do otoczenia. W przypadku gdy stwierdzone zostaną rażące przekroczenia normy, pojazdy takie nie powinny być wpuszczane do Polski. Ponadto radni zwrócili się z wnioskiem do Wojewódzkiej Dyrekcji Dróg Miejskich, by na terenie Przemyśla zastosowano synchronizację świateł, zapewniającą ciągły ruch pojazdów tzw. zieloną falę. Rozwiązanie takie pozwoliłoby zmniejszyć ilość substancji trujących na głównych ciągach komunikacyjnych w mieście, np. na ul. Grunwaldzkiej, placu Konstytucji, moście Orląt Przemyskich. W wymienionych miejscach dopuszczalna norma stężenia ołowiu w powietrzu przekracza 250 procent. Ponadto innym źródłem zanieczyszczeń są kotłownie fabryczne oraz ogrzewanie piecowe mieszkań w okresie zimy. Szczególnie dotyczy to Starówki.

(d.d.)

Czas na węgiel

Małymi krokami zbliża się zima. Pora pomyśleć o zakupie węgla, zwłaszcza że jego ceny systematycznie rosną. Poniżej podajemy aktualne (przybliżone) ceny węgla w Przemyślu i Jarosławiu, z wliczonym podatkiem VAT.

Przemyśl

● **Miejski Skład Opału,** ul. Siemiradzkiego, tel. 51—49.
Ceny węgla: orzech — 1.300.000, kostka — 1.400.000.
Skład zatrudnia na umowy kierowców do transportu węgla.

● **Przedsiębiorstwo Dystrybucji Węgla Kamiennego,** ul. Nestora 2, tel. 32—52. **Skład** na miejscu.
Ceny węgla: orzech — 1.400.000, orzech II gatunku — 1.150.000, kostka — 1.300.000; **koks:** 2.500.000.
Węgle płukane, bezmiałowe. Przedsiębiorstwo przyjmuje także zamówienia telefoniczne. Oferuje dowóz węgla do klienta.

Jarosław

● **Miejski Skład Opału,** ul. Boczna Reymonta 14, tel. 25—33.
Ceny węgla: gruby — 1.150.000, orzech — 1.400.000—1.480.000, kostka — 1.650.000; **koks:** 1.870.000
Skład oferuje bezpłatny transport do klienta na terenie miasta. Przyjmuje także zamówienia telefoniczne.

● **Firma Dihard,** ul. Krakowska 32, tel. 34- -77. **Składy:** Surochów k. Jarosławia, baza Rolbudu oraz Radymno, ul. Kolejowa
Ceny węgla: orzech — 1.090.000, kostka — 1.200.000; **koks:** 1.870.000.
Firma oferuje dowóz węgla do klienta.

(p)

Na rynku pracy

Według danych Wojewódzkiego Biura Pracy z 15 września tego roku liczba zarejestrowanych bezrobotnych w województwie przemyskim wynosiła 36.287. Wskaźnik bezrobocia wyniósł 17,5 procent. W tej liczbie uprawnionych do zasiłku jest 12.325 osób. Nadal utrzymuje się wysoki poziom bezrobocia w środowiskach robotniczych (19.422 osób ostatnio pracujących na stanowiskach robotniczych) oraz wśród absolwentów szkół wyższych, średnich i zawodowych: 4032 bezrobotnych.

Z wykazów rejonowych biur pracy wynika, że największe bezrobocie panuje w Przemyślu: 11.861 bezrobotnych, w Jarosławiu 9867 bezrobotnych, Lubaczowie 7083 zaś w Przeworsku 7476 osób pozostaje bez pracy.

(a)

Sejmikowa debata

27 września w budynku UW. w Przemyślu odbyła się XIX sesja Wojewódzkiego Sejmiku Samorządowego, na której oprócz delegatów obecni byli nowo wybrani posłowie i senatorowie z województwa przemyskiego. Jednym z najważniejszych tematów poniedziałkowej debaty była informacja wojewody Adama Pęzioła o realizacji budżetu za pierwsze półrocze 1993 roku oraz raport o stanie województwa. Ponadto głos zabierali przedstawiciele różnych instytucji np. Urzędu Celnego, Policji, Straży Granicznej i Sanepidu informując zebranych o stanie bezpieczeństwa i porządku publicznego za rok miniony.

(d.d.)

Spokojnie, sąsiedzi za miedzą!

Przez cały tydzień trudno mi było znaleźć temat do cotygodniowego komentarza. Patrzyłem pilnie po ulicach Przemyśla, szukając pierwszych objawów powrotu komunistów do władzy (uparcie pozostaję przy tym nazewnictwie z jednego tylko powodu — przynajmniej od razu wiadomo, o kogo chodzi). Patrzyłem, patrzyłem i szczerze powiedziawszy nic szczególnego nie zauważyłem. No, może tylko pierwsze kolejki ustawiające się przed sklepami z mięsem. W sklepie przy Grunwaldzkiej w sobotni ranek ujrzałem czterdziestoosobową kolejkę. Pisz wymaluj — wypisz obrazek z czasów jakże nieodległych. Tak mnie to zaniepokoiło, że podszedłem i pytam, stojącą na końcu kolejki starszą panią: czy coś specjalnego sprzedają w tym sklepie? Nie, po prostu sprzedają mięso taniej niż gdzie indziej a jak pana stać niech pan idzie do Tomaszewskiej — odparowała starsza pani. Nie chcąc przedłużać rozmowy, nie powiedziałem mojej rozmówczyni, że u Tomaszewskiej również dziesięcioosobowa kolejka, chociaż drożej. Uspokoiła mnie dopiero teściowa, mówiąc, że w soboty takie kolejkowe widoczki to u nas od pewnego czasu rzecz normalna.

Ponadto na wynik wyborów nieznacznie zareagował rynek walutowy i ugrupowania centroprawicowe. Doszły mnie słuchy, że podjęły one próbę jednoczenia się. Podobno jest to w Przemyślu wielce możliwe. Zobaczymy.

Pewnie bym nie znalazł tematu tej pisaniny, gdyby nie sytuacja w Moskwie. Właśnie przed chwilą niedzielne wiadomości doniosły o kolejnych ofiarach zamieszek na ulicach stolicy Rosji. Prawdopodobnie sytuacja będzie się tam zmieniała z każdą chwilą i nie sposób przewidzieć teraz jej rozwoju. W najczarniejszym scenariuszu konflikt między prezydentem Jelcynem a jego przeciwnikami może przerodzić się w wojnę domową co może skomplikować i tak już wystarczająco trudną sytuację Polski. Jeżeli Jelcyn — spostrzegany przez Zachód jako orędownik przemian wolnorynkowych w Rosji — przegra, to pryśnie kolejny mit o tym, że dawne struktury nie mają szans się odrodzić, gdyż padł jej dawny gwarant militarno — polityczny. Miejmy nadzieję, że ów czarny scenariusz nie zostanie zrealizowany i w Moskwie zwycięży kurs reform. Miejmy nadzieję, bo po raz kolejny Polska dostanie lekcję historii zarówno od swoich wschodnich jak i zachodnich sąsiadów. Bo jakże tu wierzyć, że nasi zachodni partnerzy potraktują poważnie neokomunistyczny rząd w Polsce i pospieszą z pomocą skoro nie do końca poważnie traktował rządy solidarnościowe, ograniczając się raczej do symbolicznych gestów. Jak na razie nadal ropę, gaz i rudę importujemy od braci Moskali. Czy tak będzie nadal? Jeżeli tak, to ciekawe za jaką cenę?

Artur WILGUCKI

Nasze głosy

Już ponad dwa tygodnie minęły od wyborów. Relacjonowaliśmy ich przebieg, pokazując jak głosowali mieszkańcy kilku miejscowości naszego województwa. Zaprezentowaliśmy też powyborcze opinie „wygranych i przegranych" — czyli przedstawicieli większości ugrupowań, startujących w tegorocznych wyborach.

Liczne telefony do redakcji przekonały nas, że powinniśmy zamieścić nazwiska wszystkich ubiegających się o mandat kandydatów i liczbę głosów przez nich uzyskanych. Spełniamy więc tę prośbę i podajemy szczegółowe wyniki wyborów w województwie przemyskim. Kolejność wynika z ilości zdobytych przez komitety głosów. W nawiasie podajemy numer listy wyborczej; nazwiska nowo wybranych posłów i senatorów wypisane są tłustym drukiem.

Polskie Stronnictwo Ludowe (6) — 42773 głosy
Zbigniew Mierzwa — 15475, Mieczysław Kasprzak — 7220, Józef Michalik — 7247, Antoni Prokopowicz — 3056, Leonard Wojciechowski — 2326, Adam Malec — 2627, Jan Powęska — 790, Roman Wołoszyn — 4032; senat: **Adam Woś — 59782.**

Sojusz Lewicy Demokratycznej (5) — 18951
Jerzy Mirski — 3498, Stanisław Kłak — 2933, Bronisława Bajor — 1458, **Kazimierz Nycz — 4371,** Adam Sobczak — 2316, Franciszek Grabowski — 1904, Wojciech Pawłowski — 2017, Edward Margański — 454; senat: Edward Dziadula — 26499, Stanisław Sobczuk — 24380.

Katolicki Komitet Wyborczy „Ojczyzna" (2) — 13919
Andrzej Matusiewicz — 5774, Bożena Kulikowska — 1986, Mariusz Olbromski — 725, Marian Ryznar — 1434, Tomasz Petry — 1090, Mieczysław Wajda — 1055, Wacław Zeman — 1341, Marian Fida — 514.

Unia Demokratyczna (9) — 12321
Janusz Onyszkiewicz — 9210 (poseł z listy krajowej), Tomasz Bujak — 801, Maria Wojciechowska—Podhalicz — 677, Włodzimierz Ziemiński — 724, Anna Baranowska—Bilska — 384, Stanisława Pysz — 312, Paweł Jerski — 213; senat: Andrzej Nowowiejski — 23911.

Konfederacja Polski Niepodległej (4) — 11076
Andrzej Zapałowski — 4478, Jan Gilowski — 2432, Bronisław Gąsecki — 686, Zdzisław Raszko — 980, Stanisław Gajerski — 717, Jerzy Ćwikła — 649, Jerzy Armata — 457, Jan Janusz — 677; senat: Andrzej Mazurkiewicz — 37238.

Komisja Krajowa NSZZ „Solidarność" (8) — 8268
Stanisław Baran — 1721, Ryszard Tomankiewicz — 1007, Danuta Waszczak — 1039, Kazimierz Ziobro — 2505, Antoni Górecki — 477, Tadeusz Grabowski — 416, Andrzej Wolanin — 739, Apoloniusz Czyński — 364; senat: **Mieczysław Biliński — 40845.**

Porozumienie Centrum (1) — 8138
Irena Lewandowska - 1790, Stanisław Paluch — 1263, Marcin Dybowski — 1235, Bogusław Zięba — 765, Edward Wajda — 564, Witold Kowalski — 1408, Wiesław Kudyba — 355, Dorota Mech — 758; senat: Jan Musiał — 23386.

PSL—PL (3) — 6521 Augustyn Czubocha — 1027, Marian Duch — 722, Roman Kałamarz — 2203, Jan Karuś — 1319, Aleksander Michalski — 777, Lesław Wróblewski — 473.

Bezpartyjny Blok Wspierania Reform (10) — 5464
Jarosław Śliwiński — 1912, Edward Szczurko — 435, Józef Żydownik — 665, Zdzisław Szewczyk — 398, Marian Krajewski — 768, Stanisław Jureczko — 356, Wacław Bojarski — 295, Kazimierz Babiś — 635; senat: Maria Machaj — 21806.

Unia Pracy (11) — 4516
Eugeniusz Noworyta — 1384, Stanisław Zasowski — 584, Władysław Nowak — 636, Jacek Wilczur — 311, Bogusław Wojtowicz — 630, Marek Leśko — 656, Józef Krężołek — 63, Andrzej Marciniak — 252.

Samoobrona — Leppera (19) — 3677
Alicja Lis — 1549, Kazimierz Biesiadecki — 768, Janusz Witalis — 486, Ryszard Wywrót — 339, Stanisław Kramarski — 535.

Kongres Liberalno—Demokratyczny (7) — 3027
Wojciech Mikuła — 806, Jerzy Stabiszewski — 1542, Barbara Batowska — 318, Andrzej Kucharski — 170, Wojciech Kalinowski — 191.

Partia „X" (17) — 2905
Bogdan Kołakowski — 1666, Franciszek Zahorowicz — 431, Kazimierz Nowakowski — 808.

Koalicja dla Rzeczypospolitej (15) — 2857
Bogusław Drozd — 1141, Stanisław Żółkiewicz — 641, Teresa Śmigiel — 454, Romana Buczaniewicz — 98, Stanisława Śliwa — 165, Adam Czerwiński — 358.

Unia Polityki Realnej (12) — 2169
Jan Maria Witkiewicz — 1251, Paweł Gondek — 407, Maciej Nowak — 310, Jaromir Barański — 201.

(L)

Wyborczy lapsus

W ubiegłym tygodniu w felietonie zatytułowanym „Zbiorowa amnezja" mylnie podałem imię nowo wybranego posła Ziemi Przemyskiej kandydującego z ramienia SLD. Oto jego skrócone dossier: Kazimierz Marian Nycz, lat 44, był sekretarzem organizacyjnym Komitetu Miejskiego PZPR (a nie jak podałem sekretarzem ekonomicznym), był prezydentem Przemyśla, był dyrektorem PGK w Przemyślu, jest kierownikiem Zakładu Transportu Samochodowego.

Bezpośrednio zainteresowanego oraz jego zwolenników ogromnie przepraszam.

Moje przeprosiny należą się również przewodniczącemu Komisji Wyborczej w Węgierce, który co prawda nie zabronił fotografować w lokalu wyborczym, ale niestety utrudniał nam wykonywanie naszych dziennikarskich obowiązków. Tekst, który przygotowaliśmy po 19 września, chyba udowodnił, że nie mieliśmy zdrożnych zamiarów.

Artur Wilgucki

Odlotowe gazy!

***— Odory wydobywające się z Zakładów Mięsnych nie są szkodliwe, czy trujące, ale są bardzo uciążliwe w szczególności dla mieszkańców Kolonii Oficerskiej* — powiedziała Janina Szewerniak, specjalista do spraw ochrony środowiska w Jarosławskim Przedsiębiorstwie Przemysłu Mięsnego.**

Przedsiębiorstwo Przemysłu Mięsnego w Jarosławiu ma złą lokalizację. Od strony południowo- zachodniej sąsiaduje z największym osiedlem domków jednorodzinnych. Przez szereg lat, gdy w kraju nie były znane urządzenia do oczyszczania wyziewów, mieszkańcy Jarosławia dotkliwie odczuwali wydobywający się smród. Źródłem dokuczliwych zapachów były ścieki i wydział mączek. Ostatnio natężenie nieprzyjemnych zapachów zmalało. Wiąże się to z prowadzoną przez zakłady działalnością na rzecz ochrony środowiska.

Od dwóch lat funkcjonuje na terenie zakładów podoczyszczalnia ścieków. Wybudowano ją za 5 miliardów złotych. W wysokim na 90 metrów kominie, który pozwala na rozproszenie emisji pyłów, dodatkowo zainstalowano urządzenia odpylające. W przyszłości zakłady przymierzają się do budowy instalacji odsiarczającej.

Na wydziale produkcji mączek, na którym przetwarza się odpady produkcyjne — kości i krew, zainstalowano urządzenia oczyszczające wyziewy i gazy, jakie towarzyszą procesowi produkcji. Po oczyszczeniu wentylatory wyrzucają je w powietrze.

— Ciągle staramy się, by odpady, które przerabiamy, były świeże i nie uległy zepsuciu przed procesem przetwarzania. Czasami zdarza się, że z Przemyśla, gdzie nie ma wydziału produkcji mączki, dostarczone zostaną nam produkty nieświeże — wyjaśnia Janina Szawarniak. *— Szczególnie w okresie letnim, gdy krew ulega szybkiemu psuciu, zakłady stają się „wyczuwalne". Czasami zdarza się, że nastąpi awaria instalacji i zapachy mogą wydostawać się na zewnątrz. Podejmujemy działania, by w przyszłości zainstalować dodatkowe urządzenia oczyszczające, które zmniejszyłyby uciążliwości wynikające z emisji gazów odlotowych z wydziału mączek. Mieszkańcy Jarosławia mogą liczyć na to, że zapachy wydobywające się z Zakładów Mięsnych będą mniej uciążliwe.*

(dw)

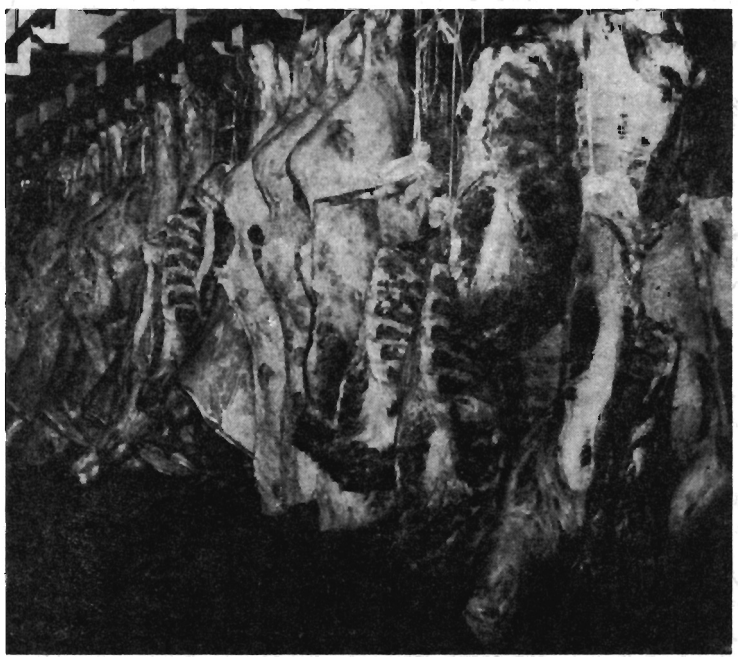

Fot. J. SZWIC

„Jarlan" przyszedł z pomocą

W poprzednim numerze „Życia Przemyskiego" informowaliśmy o tragedii, która w nocy z 13 na 14 września rozegrała się w Starej Birczy. Przypomnijmy: Tadeusz P. popełnił samobójstwo, wieszając się we własnym domu na sznurze od bielizny w obecności dwóch synów. Pozostałe dzieci dowiedziały się o nieszczęściu dopiero nad ranem. Siedmioro rodzeństwa, z których najmłodsza Anetka ma 5 miesięcy, najstarsza Sylwia 16 lat, pozostało bez opieki, ponieważ ich matka od kilku tygodni przebywa w rzeszowskim szpitalu na oddziale onkologii.

Birczańskie społeczeństwo zareagowało natychmiast. Pomoc dzieciom ofiarowały pojedyncze osoby, a także sklepy, Urząd Gminy, Bank Spółdzielczy, Nadleśnictwo, szkoła. Również spontanicznie zachowali się pracownicy Zakładów Przemysłu Dziewiarskiego „Jarlan" w Jarosławiu, którzy po przeczytaniu artykułu pt. „Tragedia w Birczy" (ŻP z 29.IX) postanowili pomóc birczańskiej siódemce. Z inicjatywą wystąpił **Zdzisław Chwasta** — przewodniczący zakładowego związku zawodowego „Solidarność". W ciągu kilku godzin zorganizowano formę pierwszej pomocy. Z zakładowego sklepu pobrano kilkanaście swetrów, z magazynu dwa tapczany. Zakupiono 4 komplety pościeli, 2 koce, 2 kołdry i 2 poduszki.

Już następnego dnia towarzyszyłem dobroczyńcom z „Jarlanu", wiozącym swoje dary do Birczy. Zdzisław Chwasta powiedział:

Wiedziałem, że trzeba pomóc tym dzieciom i będziemy się starać czynić to sukcesywnie. Chodzi przecież o to, aby ich nie rozdzielać. Nasza załoga już kilkakrotnie organizowała pomoc, czy to dla pracowników zakładu, czy osób z zewnątrz. Pomimo tego, że zarobki są skromne, zawsze ludzie coś ofiarowali. Teraz uczyniliśmy to samo.

Ofiarodawcy z Jarlanu Fot. D. DELMANOWICZ

W małym domku, w którym mieszka rodzeństwo — życie powoli wraca do normy. Gdy przyjechaliśmy tam rano w ubiegły czwartek, po kuchni krzątała się Sylwia, przygotowując obiad. Mała uśmiechnięta Anetka leżała w łóżeczku. Pozostałe dzieci były w szkole. Codziennie przychodzi do nich siostra PCK, najbliższa rodzina również pomaga. Wszystkie najpotrzebniejsze rzeczy i sprzęty dzieci już mają. Przydałyby im się tylko buty na zimę. Może znajdzie się jakaś firma, która pójdzie w ślady „Jarlanu" i pomoże rodzeństwu?

(del.)

„Ptaki"

Przez środek ulicy przebiega z krzykiem grupka młodzieży. Przechodnie przyspieszając kroku schodzą na jezdnię. Nerwowo spoglądają raz w górę, raz na odzież.

Takie scenki można oglądać na ulicy Poniatowskiego w Jarosławiu. Drzewa przy ulicy, która jest jedną z głównych dróg prowadzących do stacji PKP i PKS zasiedlone zostały przez stada szpaków i gawronów. Kilkunastometrowy odcinek chodnika po obydwu stronach jezdni i ogrodzenia zanieczyszczane są codziennie ptasimi odchodami.

Ptasimi odchodami częstowani są również przechodnie. Gawrony zadomowiły się na drzewach na stałe. Szpaki pojawiają się w okresie letnim i odlatują jesienią. Jak twierdzą mieszkańcy, z roku na rok przylatują w większych stadach. Oceniają, iż na gałęziach śpi ich kilkaset. Sąsiedztwo skrzydlatych przyjaciół stało się uciążliwe. W dzień jest cicho i spokojnie. Sytuacja pogarsza się pod wieczór, gdy ptaki zlatują się na odpoczynek. Hałasują i zanieczyszczają teren. W deszczowe dni chodnik staje się śliski, a z ptasich odchodów wydziela się dokuczliwy fetor.

Administratorem, do obowiązków którego należy utrzymanie czystości na tym odcinku, jest Wojskowa Administracja Koszar i Jednostka Wojskowa. Administratorzy podejmowali próby strącania gniazd. W tej chwili ograniczyli się do sprzątania podległych im posesji. Przyznają, że sytuacja jest bardzo uciążliwa, co więcej, nietypowa. Działania z ich strony mogą się spotkać ze sprzeciwem zarówno organizacji, jak i przedstawicieli ochrony przyrody. Twierdzą, że sytuacja jest trudna do rozwiązania. Czy rzeczywiście nie ma metod, które odstraszyłyby ptactwo? Czy po prostu administratorzy zaniechali jakichkolwiek działań?

(dor)

Wróżenie ze śmieci

Zmieniają się czasy i zmieniają się śmieci. Dzisiaj przepełnione pojemniki są stałym elementem miejskiego pejzażu. Jedna trzecia miejskich zanieczyszczeń to opakowania.

Wszystko zaczęło się kilka lat temu, kiedy szklane butelki i papier zostały zastąpione przez puszki, foliowe torebki i plastikowe butelki. W ciągu roku do naszego kraju wwozi się około 300 tys. ton opakowań w tym 35 milionów butelek z polichlorku winylu — najbardziej szkodliwego dla środowiska tworzywa. Wszystko to trafia na śmietnisko. W zastraszającym tempie rosną hałdy śmieci, z którymi nie bardzo wiadomo jak sobie poradzić. Sytuację pogarsza fakt, że przedsiębiorstwa świadczące usługi w zakresie oczyszczania miasta właściwie ograniczają się tylko do transportu. W kraju działają tylko dwie wyspecjalizowane firmy, które zajmują się utylizacją i kompostowaniem śmieci. Bogate kraje tym problemem bardzo poważnie zajmują się od dawna. Np. w Wielkiej Brytanii działa specjalna firma, która zbiera zużyte komputery. Odzyskuje z nich podzespoły, a bezużyteczną resztę przerabia na pełnowartościowy surowiec. U nas wszystkie odpadki trafiają do jednego kubła, a następnie na jedną hałdę, w której zbieracze — amatorzy ryją pracowicie wyszukując butelek czy miedzi. Na Zachodzie władze lokalne ponoszące koszty oczyszczania, prowadzą wśród mieszkańców kampanię uświadamiającą i segregacja śmieci zaczyna się już w domu. Mocnym argumentem jest nieodbieranie śmieci.

Problem utylizacji jest sprawą specjalistów. Warto jednak wspomnieć, że spalanie odpadów jest już przestarzałą technologią. Bardzo drogą ze względu na energochłonność i szkodliwą dla środowiska. A więc nie dajmy się nabrać, kiedy przyjeżdżający z Zachodu „specjaliści" oferują nam „nowoczesne" spalarnie (miało to miejsce w ubiegłym roku w Przemyślu). Jeżeli nie chcemy dwudziestego pierwszego wieku witać wśród zwałów śmieci, trzeba już dziś zająć się poważnie tym problemem, pomimo braku pieniędzy i innych trudności. „Kipiące" w kubłach śmieci nie wróżą nam nic dobrego.

J.S.

Ps. Przykładem bezduszności „w tym temacie" był całkowity brak reakcji odpowiednich władz gminy Żurawica na nasze czterokrotne sygnały o ogromnym dzikim wysypisku koło Maćkowic.

Fot. J. SZWIC

W Dynowie

Dokuczliwe disco

W poniedziałek 27 września w Dynowie odbyła się kolejna, tym razem dziewiąta sesja Rady Miejskiej. Jednym z jej punktów było zatwierdzenie zmian w miejscowym planie ogólnym zagospodarowania przestrzennego oraz w miejscowym planie szczegółowym zagospodarowania przestrzennego miasta Dynowa. Zmiany były konieczne ze względu na „głód" działek budowlanych. Odnotowano kilka przypadków samowoli budowlanej. Dlatego propozycja utworzenia 84 nowych działek budowlanych, została przez dynowskich radnych uchwalona jednogłośnie.

W czasie trzeciej godziny obrad głos zabierali goście zaproszeni na sesję oraz mieszkańcy miasta, którzy chcieli uczestniczyć w samorządowej debacie. Dyrektor Zespołu Szkół Zawodowych w Dynowie wystąpił z prośbą do Rady Miasta o przyznanie środków pieniężnych w wysokości 10 milionów złotych na zakup cementu i drutu. Materiały te potrzebne są do kontynuowania budowy hali sportowej i poszerzenia części szkolnego obiektu.

Dość nudną atmosferę na sali ożywiło dopiero wystąpienie pana Twardaka, który począł uskarżać się na działalność Miejskiego Ośrodka Kultury mieszczącego się w centrum miasta. Tam właśnie, trzy razy w tygodniu do godziny drugiej w nocy odbywają się dyskoteki. Pan Twardak mieszka bezpośrednio nad MOK-iem i stwierdził, że ma już dość ciągłego huku, od którego drżą szyby w oknach. Jak sam zaznaczył, występuje w imieniu okolicznych mieszkańców podzielających jego zdanie. — *Dyskoteka kończy się przeważnie około godziny drugiej, a następnie młodzież przechodzi do Rynku i tam co najmniej do czwartej hałasuje.* W związku z takim wystąpieniem przewodnicząca Rady poprosiła, aby pan Twardak złożył swoją skargę na piśmie wraz z podpisami sąsiadów, którym także przeszkadzają nocne rytmy. Głos na powyższy temat zabrał również burmistrz. Nadmienił, że jest znana mu ta sprawa i występował z pismem do ajenta prowadzącego dyskoteki w Domu Kultury, by po godzinie dwudziestej drugiej muzykę trochę ściszać, gdyż jest ona uciążliwa dla mieszkańców. Antoni Balawejder powiedział też, że *jest to jedyne miejsce, gdzie młodzi ludzie mogą się wyszaleć i wypada trochę przez palce patrzeć na na taki stan rzeczy, ponieważ każdy kiedyś był młody.* Zobowiązał się jednak do ponownej interwencji, aby sytuacja uległa poprawie i dynowianie mogli spać spokojnie.

Niewątpliwie poniedziałkowa sesja została zdominowana przez punkt zatytułowany „Restrukturyzacja Zakładu Gospodarki Komunalnej i Mieszkaniowej w Dynowie". Krystyna Dżuła w rozmowie z dziennikarzem podkreśliła, że Urząd Miasta bardzo dużo kosztuje utrzymanie ZGKiM i nie chodzi o natychmiastowe jego sprywatyzowanie, ale o usprawnienie działalności. Od października 92 do czerwca 93 w zakładzie przeprowadzana była ogólna kontrola przez Zespół Kontrolny Komisji Rozwoju Gospodarczego Budżetu i Finansów Rady Miasta. Plan budżetu miasta przewidywał dotacje dla ZGKiM na rok 1992 w kwocie 200 milionów złotych, ale realizacja przyznanej kwoty nie przebiegała sukcesywnie. Do końca trzeciego kwartału minionego roku zakład otrzymał zaledwie 50 milionów co stanowi 25 procent przyznanej i zatwierdzonej dotacji. Taka sytuacja uniemożliwia firmie jej prawidłowe i normalne funkcjonowanie.

W czasie kontroli w ZGKiM wykryto szereg nieprawidłowości i zaniedbań: niewłaściwe utrzymanie pomieszczeń i urządzeń, nie zabezpieczone mienie. Stwierdzono kradzież kół zapasowych i akumulatorów do pojazdów. Zespół ds. restrukturyzacji ZGKiM w Dynowie przedstawił dwie propozycje zmierzające do sprywatyzowania usług. W jednej z nich wyróżnić można wyłączenie z działalności ZGKiM i sprywatyzowanie m.in. następujących działów: oczyszczania miasta, wywozu nieczystości wraz z utrzymaniem wysypiska śmieci, pielęgnacji zieleni. Proponuje się pozostawienie zakładowi całej działalności mieszkaniowej wraz z ciepłownictwem. Trzy poprawki do projektu restrukturyzacji zakładu przedstawił także jego kierownik. Sądzić należy, że temat „uzdrowienia" ZGKiM w Dynowie poruszany będzie jeszcze na sesjach i wzbudzi wiele kontrowersji.

W końcowej części sesji kierownik oddziału Rejonowego Urzędu Pracy w Dynowie zapoznał radnych z informacją o stanie bezrobocia na terenie działalności Urzędu. Wynika z niej, że na koniec sierpnia br. zarejestrowanych było 2399 bezrobotnych, w tym 1086 kobiet. Najwięcej bezrobotnych jest w gminie Dubiecko — 1008, następnie miasto Dynów — 712 i gmina Dynów — 679. Zaznaczyć trzeba, że w okresie ostatnich ośmiu miesięcy pracę podjęło 465 osób. Pomimo prowadzonych działań stopa bezrobocia na terenie Dynowa ma tendencje wzrostowe.

Tekst i zdjęcie
Dariusz DELMANOWICZ

Wieczorem kolejna dyskoteka. Czy znów będą skargi mieszkańców?

Sygnały

Hałaśliwe tiry

Po raz kolejny napłynął do redakcji sygnał z ulicy Siemiradzkiego w Przemyślu. Jedna z mieszkanek poskarżyła się na tiry, które kręcą się wokoło wysepki całe dnie i noce. Objeżdżając wysepkę często wjeżdżają na ogrodzenie składu węgla. Zdezorientowani kierowcy nie wiedzą często, co mają robić. Hałaśliwe tiry błądzące w szczególności nocą, stają się coraz bardziej uciążliwe.

Odcięci od świata

Mieszkanka ulicy Bielskiego w Przemyślu zasygnalizowała konieczność zmiany rozkładu jazdy autobusów MPK. W godzinach porannych autobus, którym dojeżdżają dzieci do szkoły, odjeżdża o godzinie 7.15. W szkole zajęcia rozpoczynają się o 7.45 i przez dwadzieścia minut dzieci kręcą się po szkolnym budynku. W soboty i niedziele mieszkańcy odcięci są od świata, gdyż na tak duże osiedle ostatni autobus z miasta odchodzi o godzinie 20.10. Czytelniczka kończąc pracę o godzinie 21 nie ma czym dostać się do domu. Obecny rozkład jazdy jest niewygodny. Autobusy w godzinach rannych są bardzo zatłoczone. Dodatkowym problemem jest brak linii telefonicznych. Najbliższy telefon zlokalizowany jest w odległości 300 metrów.

Chuligani na osiedlu

Jeden z czytelników zasygnalizował, iż na drzewach na Placu Niepodległości w Przemyślu wiszą ogłoszenia, które jego zdaniem przybijane są do drzew przez chłopców z wiosek. Jak poinformował, jego interwencje w Komendzie Straży Miejskiej nie dały rezultatów. Nikt nie zwraca uwagi na ogłoszenia, a chodzi tutaj przede wszystkim o ochronę przyrody, a zwłaszcza drzew. Rozmówca poinformował również o braku oświetlenia na osiedlu między ulicami Stachowicza i Zalewskiego, po których wieczorami kręcą się chuligani.

Błoto na osiedlu

Od dwóch lat mieszkańcy osiedla Bielskiego w Przemyślu czekają na poprawienie osiedlowej infrastruktury, na którą wpłacili po 5 milionów złotych. Brak chodników na osiedlu zmusza ich do chodzenia po jezdni. Gdy pada deszcz, dzieci i dorośli czekają na autobus stojąc w błocie, bądź na jezdni. Nasza rozmówczyni narzekała, iż w chwili obecnej na osiedlu panują warunki gorsze niż na wsi. Interwencje w różnych instytucjach nie dały rezultatu. Wszędzie odprawiano ją z kwitkiem, tłumacząc, iż budowa chodnika nie leży w gestii danej instytucji. Czytelniczka zapytuje do kogo mają zwrócić się mieszkańcy, by doprosić się o „kawałek" chodnika.

Zniszczona ulica

Mieszkańcy bloków przy ulicy Armii Wojska Polskiego w Przemyślu w dalszym ciągu dopominają się od władz miasta oświetlenia. Rozpoczął się rok szkolny, nastąpiła zmiana czasu, a między Zespołem Szkół Budowlanych, a Technikum Rolniczym nie świecą się światła. Pojawiły się trudności z dojazdem, nawierzchnia ulicy została zniszczona, a dodatkowy brak chodnika na pewnym odcinku stwarza problemy z poruszaniem się. Nasz rozmówca skarżył się, że mimo iż sprawa była już sygnalizowana, nie znalazła żadnego oddźwięku.

Sygnały przyjmowała
Dorota Wilk

Pamiętaj!
Dziś dyżur redakcyjny. Czekamy na sygnały w godz. 12-16, tel. 22-00.

Cenny ser

Prezenter programu dla dzieci telewizji brytyjskiej Simon Perry zapłacił tysiąc funtów szterlingów (ok. 1,5 tys. dolarów) za kawałek tybetańskiego sera sprzed dwustu lat.

Perry jest kolekcjonerem serów i ma w swym zbiorze już kilka tysięcy ich najróżniejszych próbek i okazów. Nabyty na aukcji Sotheby's w Londynie ser tybetański przywieziony został do Anglii przez misjonarza w 1880 roku i już wówczas opisany był jako „ponad stuletni ser". — *Od dziecka zawsze uwielbiałem sery* — powiedział Perry, uzasadniając swój raczej kosztowny zakup.

Zakaz wjazdu

W sekretariacie burmistrza Przeworska głośna dysputa. Starsza kobieta nie przebierając w słowach i gestach, przestrzega burmistrza przed podejmowaniem pochopnych decyzji. „Żaden naczelnik mnie nie skrzywdził, więc i pan niech nie próbuje. Nie pozwolę, aby jakieś rury przebiegały przez moją działkę" — wykrzykuje kobieta, grożąc burmistrzowi palcem.

Grupa mieszkańców Osiedla nr 7 w Przeworsku ma problem. Szczególnie ci, którzy mieszkają przy ulicach: Pszennej i Płk. Rylskiego. Od pewnego czasu właściciele domków stojących przy tych ulicach, narzekają na bardzo zły stan drogi. W upały kurz, w deszcze błoto, że ani przejść. Do tego ruch samochodów ciężarowych dojeżdżających na teren pobliskiej budowy uprzykrza mieszkańcom życie. Dlatego grupa inicjatywna wystosowała do burmistrza pismo, w którym domaga się radykalnego rozwiązania problemu, to znaczy co najmniej zamknięcia drogi dla ruchu kołowego. Na pytanie, czy droga zostanie zamknięta - burmistrz nie chciał jeszcze odpowiedzieć. Jednoznacznie natomiast zarzut zarzut skierowany pod jego adresem, jakoby po macoszemu traktował Osiedle nr 7. — *Przygotowujemy właśnie plany wykonania kanalizacji deszczowej. Dopiero wówczas będzie można wybudować drogę przy ulicach Pszennej i Rylskiego. Pieniądze na tę inwestycję już mamy wygospodarowane w budżecie i z początkiem przyszłego roku przystąpimy do jej realizacji. Moim zdaniem to jest problem najważniejszy dla mieszkańców — dobra droga. Wówczas ruch samochodów nie będzie aż tak uciążliwy. Muszę się trzymać planu, nie ma mowy o preferowaniu tego czy innego Osiedla* — dodał burmistrz.

Tego typu spraw — pozornie drobnych — jest w województwie prawdopodobnie dziesiątki, ale to właśnie z tych drobiazgów składa się życie. Być może obiecywana przez burmistrza Przeworska droga na tyle rozwiąże problemy mieszkańców Osiedla, że jego mieszkańcy nie będą się czuli pokrzywdzeni i pomijani przez przeworski samorząd.

(a)

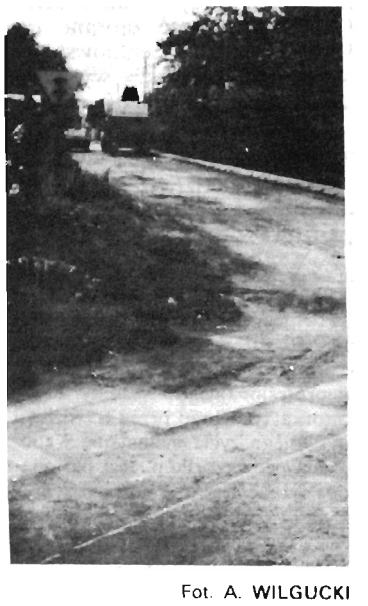

Fot. A. WILGUCKI

Drogami Ukrainy

Kto pamięta Lwów sprzed dwóch, trzech lat, łatwo może w nim teraz się zatracić. Nie, żeby wspaniałe jego zabytki zmieniły położenie, Wysoki Zamek znalazł się gdzie indziej, a Pełtew wyszła z podziemnego kanału. Zmianom i to niewyobrażalnym uległy nazwy ulic i placów.

Zainstalowaliśmy się w wojskowym hotelu „Karpaty" dawniej „Rosija", przy ulicy Kleparowskiej byłej Kuźniecowa, numer 30, poprzednio również 30. Co prawda w jego restauracji na frontowej ścianie figurują jeszcze ceramiczne płaskorzeźby wielkich wodzów — m.in. admirała Uszakowa i Kutuzowa, ale oni sami potracili swoje ulice. Tak samo jak Suworow zmuszony do ustąpienia Sacharowowi. Przepadły gdzieś Moskiewska i Komsomolska, Dzierżyńskiego i Młodej Gwardii, Swierdłowa, Woroszyłowa i Pierwszej Konnej, Kalinina, Pionierów, Żdanowa i Kujbyszewa, Koniewa, Konstytucji Radzieckiej i 60—lecia ZSRR, Ordżonikidze, Frunze i Kirowa.

Brak internacjonalistycznej wdzięczności okazano Marksowi i Engelsowi, Klarze Zetkin i Liebknechtowi, Róży Luksemburg i Dymitrowowi, Richardowi Sorge i Fuczikowi. Nie doceniono naukowych osiągnięć Miczurina oraz wyczynów Czkałowa i Czeluskina; zasłużonych dla władzy ludowej Czekistów zmieniono na Głęboką, pozbawiony został swej ulicy sławny Pawka Morozow — wzór młodzieży radzieckiej, zasłużony zakapowaniem własnych rodziców, przepadli Stachanowcy i Ateiści. Nie mogę natomiast pojąć dlaczego zniesiono Kosmonautów, a nade wszystko Demokratyczną? Bo zmiany 17 Września na Strzelców Siczowych oraz Miru (Pokoju) na Stepana Bandery są dla mnie całkowicie jasne.

Najbardziej wszakże poszkodowany został Lenin , nie dość, że utracił swój pomnik przed Operą, to jeszcze zabrano mu Ulianowską i Leninowskiego Komsomołu, a także wyłącznie jego imienia: ulicę, bulwar i prospekt. Ten ostatni, będący osią śródmieścia, nosi teraz nazwę Swobody, czyli Wolności. Towarzyszka życia twórcy Rewolucji Październikowej, Krupska, również została pozbawiona swojej ulicy. Podobnie Majakowski, chociaż zachowali swój stan posiadania inni artyści bądź naukowcy — Kryłow, Lermontow, Puszkin, Turgieniew, Czajkowski, Czernyszewski, Czechow, Łomonosow, a także Dekabryści.

Mają swe nazwy Kopernik, Kościuszko, Matejko i Słowacki, a Mickiewicz posiada aż trzy — plac, bulwar oraz pomnik. Patronem jednej jest pierwszy prezydent Stanów Zjednoczonych Jerzy Waszyngton. Są ulice Krakowska i Warszawska, a Żeszuwska (Rzeszowska) zmieniła imię na brzmiące z ukraińska — Riasziwska. Ogółem przemianowano około 300 nazw, ja zaś wybrałem w swym opisie najciekawsze, dające dużo do myślenia. Oprowadzający nas po mieście znakomity pilot Taras opowiedział następującą anegdotę: pieszy przekraczający tu jezdnię myśli — „Auto nie tramwaj, skręci", zaś kierowca — „Przechodzień nie słup, ucieknie". (...).

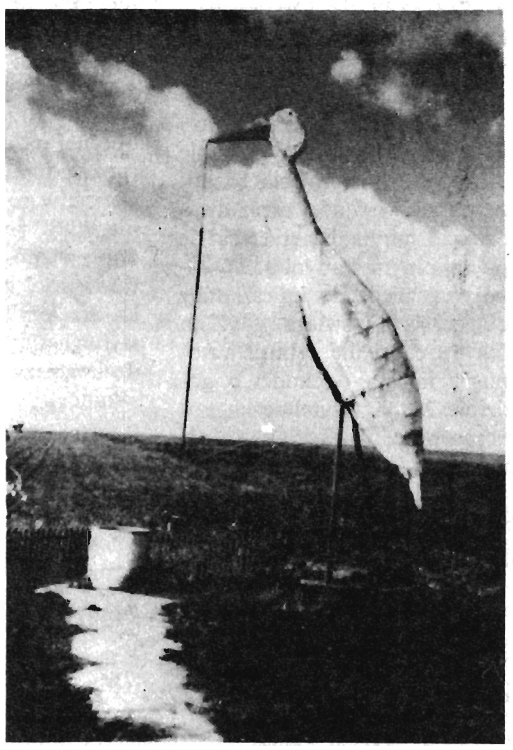

Ponieważ w stacjach benzynowych nie ma paliwa, przeto nasz lwowski autobus miał wmontowany dodatkowy zbiornik. Mimo to pod koniec tygodniowej wycieczki kierowca musiał dokupić „na lewo", co wcale nie było proste.

Przepisy drogowe traktowane są dość swobodnie — w nocnej Kołomyi widziałem trzy kolejne samochody, z których pierwszy jechał na światłach postojowych, drugi na długich, a trzeci całkowicie nie oświetlony. Po chwili główną ulicą przemknął inny z szybkością 70—80 km/godz i przejechał skrzyżowanie na czerwonych światłach! Na drogach wylotowych z miast nadal egzystują stałe posterunki inspekcji samochodowej GAI — spadek po imperium — lecz nazywają się teraz DAI (Gosudarstwiennaja zmieniła się w Derżawną).

Ponieważ nie dysponowaliśmy aktualnym przewodnikiem, przeto informacje czerpaliśmy z książki Orłowicza wydanej w 1914 roku, gdzie np. Borysław opisany jest jako: „miejscowość niezmiernie brudna i zaniedbana, zwana **piekłem galicyjskim**", oraz z mapy pochodzącej z roku 1988, gdzie to samo miasto posiada następującą charakterystykę (cytuję w całości): „Pomnik W.I. Lenina. Pamiątkowe tablice na miejscu rozstrzelania demonstracji robotników i bezrobotnych w październiku 1923 r; na budynku, gdzie w latach 1880—1905 często bywał I.J. Franko. Grób uczestnika buntu 1905 r. na pancerniku „Potiomkin" G.K. Metanowa. Pomniki I.J. Franko, Adama Mickiewicza. Obiekty turystyczne: Zakłady naftowe, kopalnie ozokerytu".

Podróżując we wrześniu po Galicji i Podolu, widziałem przy drogach wiele interesujących obiektów, spośród których najbardziej spodobały mi się stojący w Tyśmienicy żuraw studzienny w kształcie bociana oraz pomnik Armii Budionnego wysterczający dynamiczną bryłą ze skarpy nad drogą Olesko—Lwów. Sądząc jednakże po usunięciu nazwy Pierwszej Konnej, jego los wydaje się być przesądzony z przyczyn politycznych. Szkoda byłoby, bo to naprawdę znakomite dzieło.

Tekst i zdjęcia
Ryszard GŁOWACKI

Życie z pędzlem w dłoni

Piwnice CK w Przemyślu eksponują 50 już wystawę indywidualną współzałożycielki Klubu Plastyka Nieprofesjonalnego — Ireny Śliwy. Autorka tych prac przez trzydzieści lat swojego życia niemal nie wypuszczała pędzla z dłoni. Jest pasjonatką i tytanem pracy, która przynosi jej niezwykłe zadowolenie.

Czy tylko jej? Liczne grono uczestniczące w otwarciu wystawy świadczy o tym, że oglądanie wyników jej pracy to wielka przyjemność. Wystawiane w galerii obrazy powstały między czerwcem, a wrześniem bieżącego roku. Niektóre jeszcze noszą ślady niezastygłej farby, wyszły tuż spod pędzla. Tematyka ich jest różna: kwiaty, fragmenty budowli, pejzaże. Bądź te widziane niedawno, bądź te, które tkwiły długo w sercu i pamięci artystki i oto znalazły wyraz na płótnie.

Ł.W.

Przemyska Katedra pożegnała ks. prał. A. Wróbla

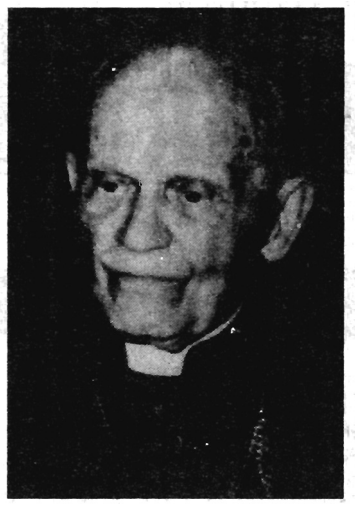

30 września odbyły się w archikatedrze przemyskiej uroczystości żałobne związane z pogrzebem ks. prał. Adama Wróbla. Umarł w Londynie 8 września; w ostatniej woli wyraził pragnienie, by pochowano go na cmentarzu w Przemyślu.

Chluba Ziemi Przemyskiej

Ks. prał. A. Wróbel urodził się 29.X.1895 r. w Tamanowicach na Ziemi Przemyskiej. Do gimnazjum uczęszczał w Krakowie. Teologię studiował na Uniwersytecie Jana Kazimierza we Lwowie. W czasie wojny polsko—ukraińskiej w 1918 r. był jedynym łącznikiem między Wojskiem Polskim, a arcybiskupem lwowskim J. Bilczewskim. Pomagała mu w tym komendantka Ochotniczej Legii Kobiet p. Aleksandra — matka Lwowskiego Orlątka, Jurka Bitchana.

29 maja 1919 roku w katedrze lwowskiej otrzymał święcenia kapłańskie. Jako wikariusz i katecheta pracuje w Rohatynie (odbudowuje własnym i ojca sumptem zniszczoną bursę polską), następnie jest katechetą w gimnazjum i seminarium żeńskim w Kołomyi. Jako administrator parafii Załoźce odbudowuje kościół w Milnie oraz buduje nową plebanię i nowy kościół w Gontowej. Jako proboszcz wybudował nowe kościoły w Mogilnicy i Wieniawce pow. Trembowla oraz w Mateuszówce pow. Buczacz.

Bierze czynny udział w pracach spółdzielczych; był wiceprezesem Małopolskiego Związku Mleczarskiego z centralą w Krakowie, członkiem Rady Spółdzielczej w Warszawie, członkiem Rady i Wydziału Powiatowego. Współdziałał w zakładaniu Spółdzielni, Kasy Stefczyka i spichrzów zbożowych.

Na tułaczym szlaku

26 października 1939 r. został aresztowany i dwukrotnie skazany na karę śmierci, a następnie na 10 lat ciężkich robót i zesłany do kopalni ołowiu na Kołymie. Szczęśliwie stamtąd wrócił w 1941 r. i dołączył do tworzącego się Wojska Polskiego. Po ewakuacji do Teheranu objął opiekę nad obozem ludności cywilnej i zorganizował szkołę powszechną oraz gimnazjum dla dzieci wygnańców. W Szemeranie założył dom wypoczynkowy dla rekonwalescentów, następnie otrzymał przydział do II Szpitala Wojennego, który później na ziemi włoskiej był szpitalem przyfrontowym w czasie walk o Monte Cassino. Następny przydział to wojskowy szpital w Anconie, a stamtąd w roku 1946 przybył do Anglii.

Dusza emigracji

W Anglii po demobilizacji osiadł w Londynie i po rozglądnięciu się wśród skupisk Polaków, założył w 1950 r. parafię na Ealingu, a także rozpoczął organizowanie polskiej parafii w Lewisham. Na nowym terenie ks. prał. A. Wróbel zakłada dla środowiska polskiego Polską Szkołę Sobotnią im. A. Mickiewicza, do której w niektórych latach uczęszczało po 100 dzieci. Na terenie parafii działa bardzo aktywnie Sodalicja, a także Harcerstwo. Jest drużyna męska, żeńska i cztery gromady Zuchów.

W roku 1964 zakłada bezprocentową Kasę Samopomocy, chyba jedyną na terenie Anglii, która udziela pożyczek na kupno domów, mieszkań lub założenie warsztatów pracy.

W okresie świąt Bożego Narodzenia ten ofiarny kapłan odwiedzał ludzi samotnych, starszych wiekiem i chorych, ofiarowując im opłatek i drobne upominki, a w ciężkich przypadkach wspierając pomocą finansową z kasy parafii.

Podczas uroczystości złotych godów kapłaństwa w 1969 roku biskup Rubin w przemówieniu wyraził uznanie jubilatowi, przekazał także słowa uznania od Kardynała Prymasa, dekret nominacyjny na prałata oraz błogosławieństwo od Ojca Świętego, Pawła VI.

W swoim przemówieniu ks. prał. A. Wróbel stwierdził, iż pracował dla Kościoła i bliźnich, wszak prawdziwe chrześcijaństwo polega na miłości bliźniego. Jubilat oddał hołd swoim rodzicom i przypomniał zasadę, którą wpajał klerykom rektor seminarium lwowskiego ks. prof. Kazimierz Weis: „Bądźcie ludźmi". Tę zasadę wiernie realizował przez całe życie w każdym miejscu.

Wśród swoich

8 września rankiem odszedł w Londynie na wieczną wartę kapłan Kresów Wschodnich Rzeczypospolitej, więzień Kołymy, kapelan 1 Pułku Ułanów Krechowieckich, ojciec duchowy londyńskiej emigracji.

Skrótowy z konieczności indeks przedsięwzięć i dokonań tego wybitnego kapłana, patrioty i społecznika w niedoskonałym stopniu charakteryzuje jego nieprzeciętną indywidualność.

Długie życie ks. prał. A. Wróbla nacechowane ofiarną pracą, cierpieniem, tułaczą dolą i poświęceniem stanowi niejako symbol odzwierciedlający los tysięcy rodaków usiłujących różnymi drogami powrócić do ojczyzny. On powrócił, niestety już po śmierci. Będzie wśród swoich, na ojczystej ziemi, w Przemyślu, tak jak pragnął.

Józef TAS

Bez litości

Bogumiła Zimoń została zobowiązana do opuszczenia budynku w ciągu trzech dni. Ponieważ tego nie uczyniła, 23 września — zgodnie z prawem lokalowym — odbyła się eksmisja. Przebiegała ona nadzwyczaj spokojnie. Wystarczy zaznaczyć, że pani Bogumiła sama pomagała wynosić meble z mieszkania. Teraz stoją one na podwórku, skazane na deszcz i słońce.

Po tej niecodziennej eksmisji Bogumiła Zimoń wraz z dziećmi powróciła do mieszkania swojej babci, w którym spędziła ostatnie 13 lat, a które wyrokiem sądu z 15 lutego br. również miała opuścić. Do dzisiaj wyroku tego nie wykonano.

Babcia pani Bogumiły choruje ma astmę oskrzelową. Jej mieszkanie, składa się z trzech pokoi, kuchni oraz ubikacji (brak łazienki). Mieszka tam 7 osób. Pani Bogumiła o swojej babci mówi jako o człowieku dobrego serca.

Budynek 42a jest przybudówką do stojącej przy ulicy Dworskiego kamienicy. Według jej najstarszego lokatora budynek ten w okresie okupacji pełnił funkcję punktu skupu jaj i drobiu. Po wojnie mieszkał tam dozorca, a następnie repatriantka z Mościsk, ze swoją matką.

Kilka miesięcy temu, osoba ta na skutek uciążliwości spowodowanych przez znajdujący się w sąsiedztwie jej mieszkania warsztat szklarski, otrzymała nowe mieszkanie. Budynek składający się z pokoju i kuchni (bez energii elektrycznej) pozostał pusty. Prawdopodobnie już wkrótce zostanie on wykorzystany na działalność usługową.

Wspomniany lokator jest przekonany, że zarówno kamienica jak i przylegający do niej budynek to własność Żyda, mieszkającego w Izraelu. Sprawa własności budynku nie jest do końca jasna. W piśmie skierowanym do UM, PGM wskazało właściciela, którego nazwisko rzekomo nie figuruje w księgach wieczystych.

Bogumiła Zimoń o swojej sytuacji mówi ze łzami w oczach. Ponieważ nie przepracowała 6 miesięcy, nie przysługuje jej zasiłek dla bezrobotnych. Ostatnio nawet odmówił jej pomocy Miejski Ośrodek Pomocy Społecznej. Jej miesięczny dochód to milion złotych przekazywany przez męża (zajmującego duże mieszkanie przy ulicy Kazimierza Wielkiego), z którym obecnie jest w separacji. Za te pieniądze trzeba kupić żywność, ubrać siebie i dzieci, kupić opał przed zbliżającą się zimą. Szanse otrzymania zastępczego mieszkania są prawie żadne. Jak poinformowała nas Małgorzata Ptaszek, kierownik Wydziału Lokalowego UM w Przemyślu, na takie mieszkania aktualnie czeka 93 rodziny. Jedynie wykonanie wyroku sądu z 15 lutego (a więc przeprowadzenie eksmisji) taką szansę by stworzyło. Ale czy do tego w ogóle dojdzie?

I na koniec tej smutnej historii najważniejsze pytanie: kto w stronę tej samotnej kobiety wychowującej dwoje małych dzieci i oczekującej przyjścia na świat trzeciego dziecka wyciągnie pomocną dłoń? Ona sama nie traci nadziei, że tak się stanie.

Ryszard TŁUCZEK

Grosik pod poduszką

Do Przemyśla przybyła autokarem Hober Reisen 19-osobowa grupa młodzieży niemieckiej z gimnazjum Goelderela z Paderborn. Towarzyszy jej dwóch opiekunów — Joseph Hackfort, nauczyciel języka niemieckiego i religii, oraz Friedhelm Jockheck. Odwiedziny są wynikiem coraz lepiej rozwijających się stosunków partnerskich między naszymi miastami. Po podpisaniu w połowie roku odpowiednich dokumentów współpraca schodzi na coraz niższe szczeble, tzn. tam, gdzie jest najważniejsza — pomiędzy młodych ludzi nie obciążonych osobistym bagażem historycznych doświadczeń.

16 września o godzinie 11 w sali obrad Ratusza, na ścianie której widnieje już herb Paderborn, przybyłych powitał wiceprezydent miasta Leszek Krzywoń w obecności dyrektora II Liceum Ogólnokształcącego Augusta Partyńskiego oraz germanistów: Elżbiety Malczyńskiej i Tadeusza Krotysza. Każdy z gości otrzymał drobny upominek, oni zaś starym niemieckim zwyczajem, polegającym na wkładaniu nowonarodzonemu dziecku pieniążka pod poduszkę — aby zdrowo rosło i było bogate — wręczyli srebrną monetę na pomyślność rodzącej się przyjaźni.

Młodzi Niemcy zamieszkali u polskich rodzin uczniów II Liceum. Oprócz zwiedzania miasta w programie mieli wyjazd do Krasiczyna i Łańcuta oraz w Bieszczady, a także dyskotekę w „Niedźwiadku". Jak powiedział z-ca dyrektora II LO Adam Pawlak: — *Niemcom podobało się wszystko. Oni sądzili, że zastaną w Przemyślu egzotykę wschodnią, a zastała ich Europa. Byli mile zaskoczeni. Szczególnie takie odczucie miała młodzież niemiecka. Program spotkania był bardzo bogaty i sądzę, że Niemcy nie powinni narzekać na nudę.*

W październiku br. mają przybyć do Przemyśla przedstawiciele partii zielonych oraz szkolny zespół kameralny, by wziąć udział w imprezach Jesieni Muzycznej. W przyszłości planowany jest wyjazd do Nadrenii-Westfalii naszych uczniów z Basztowej oraz harcerzy z Młodzieżowego Domu Kultury.

R.G.

Pietruszka gigant

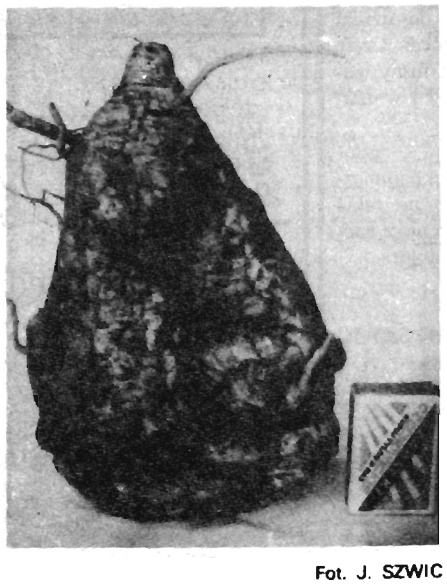

Fot. J. SZWIC

Pietruszkę giganta o wadze 1,14 kg wyhodował na swojej działce przy ul. Obozowej mieszkaniec Przemyśla pan Zdzisław Majewski.

Kto kłamie

Osobliwą ankietę przeprowadził w Niemczech instytut FORSA. Chodziło o ustalenie, które grupy zawodowe — zdaniem respondentów — najczęściej posługują się kłamstwem.

Aż 52 proc. ankietowanych wymieniło na pierwszym miejscu polityków. Na drugim znaleźli się menedżerowie i dziennikarze — po 9 proc., na czwartym i piątym — pracodawcy i prawnicy, zaś na szóstym — duchowni.

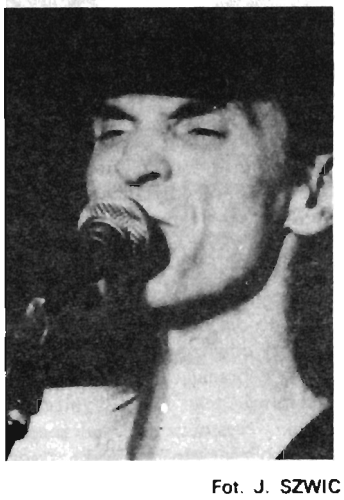

Fot. J. SZWIC

Niedawno w przemyskim klubie „Niedźwiadek" gościł Lech Janerka, muzyk, wokalista, autor tekstów.

OKIEM konsumenta

Oszczędzamy

Abecadło ciułacza

Co pewien czas będziemy przedstawiali aktualne oprocentowanie lokat w przemyskich bankach. Dziś: złotówki — patrz tabela. *(Oprocentowanie jest podawane w skali roku).* Poniżej podajemy informacje dotyczące minimalnych wkładów i sposobu kapitalizacji odsetek.

PKO BP, Przemyśl, ul. Mickiewicza
— minimalna wysokość wkładu jest wymagana tylko wobec osób prawnych
— dla lokat od 20 i 50 mln oprocentowanie jest wyższe, co ilustruje poniższa tabelka

kapitał	miesiące				
	3	6	12	24	36
od 20 mln	22	28	35	36	37
od 50 mln	24	30	36	37	38

— odsetki są kapitalizowane po okresie umowy
— w przypadku wycofania wkładu 3, 6, i 12-miesięcznego, oprocentowanie równa się połowie stopy procentowej; jeśli wycofujemy wkład na okres 24 miesięcy i dłuższy — oprocentowanie jak na rachunku a vista.

Pekao SA, Przemyśl, ul. Jagiellońska
— minimalna wysokość lokaty — 1 mln zł
— minimalna wysokość rachunku bieżącego (w tabeli patrz: a vista) — 500 tys. zł
— odsetki są kapitalizowane kwartalnie i przerzucane na rachunek bieżący
— w razie zerwania umowy: rachunki terminowe poniżej 6 miesięcy — zero odsetek, rachunki ponad 6—miesięczne — oprocentowanie o 1 punkt mniejsze niż na rach. bieżącym (czyli obecnie 13 proc.).

Bank Depozytowo—Kredytowy w Lublinie, oddział w Przemyślu, ul. Mickiewicza
— minimalna wysokość lokaty — 1 mln zł, maksymalna — 1 mld (jeśli klient wnosi więcej, oprocentowanie jest negocjowane)
— nie ma kapitalizacji, odsetki są wypłacane po okresie umowy
— jeśli po dniu następującym po wygaśnięciu umowy, klient nie wybiera pieniędzy, rachunek automatycznie jest przedłużany o taki sam okres
— jeśli wycofujemy pieniądze przed upływem okresu umowy — oprocentowanie wynosi 5 proc. (za pierwszy termin)
— lokaty 2—tygodniowe: oprocentowane na 10,5 proc., minimalny wkład — 15 mln, maksymalny — 100 mln.

Bank Gospodarki Żywnościowej, Przemyśl, plac Zgody
— minimalna wysokość lokaty terminowej — 500 tys.
— minimalna wysokość rachunku a vista — 50 tys.
— odsetki kapitalizowane są po okresie umowy
— w przypadku zerwania umowy, oprocentowanie jak na rach. a vista.
— bank oferuje ponadto lokaty 9—mies. (36 proc.), 48—mies. (53 proc.) i 60—mies. (58 proc.)

Wschodni Bank Cukrownictwa, filia w Przemyślu, ul. Franciszkańska
— minimalna wysokość wkładu — 500 tys. zł
— odsetki są kapitalizowane po okresie umowy; wyjątek stanowią lokaty 24-miesięczne: po 12 mies. odsetki są wybierane przez klienta, bądź dolicza się je do rachunku
— w przypadku likwidacji rachunku przed upłynięciem terminu umowy — oprocentowanie jak a vista.

Bank Rozwoju Rolnictwa w Poznaniu, oddział Przemyśl, ul. Okrzei
— minimalna wysokość lokaty — 1 mln zł,
— minimalna wysokość rachunku a vista 100 tys. zł
— odsetki są kapitalizowane kwartalnie i dopisywane do lokaty
— jeśli wysokość wkładu wynosi co najmniej 50 mln, zawierana jest umowa indywidualna z oprocentowaniem wyższym o 1 pkt
— w przypadku wycofania lokaty przed terminem — oprocentowanie jak na rach. a vista, ale przy umowach powyżej 50 mln — klient otrzymuje tylko kapitał.

Bank Spółdzielczy, Przemyśl, Kamienny Most
— minimalna wysokość lokaty — 500 tys. zł,
— minimalna wysokość rachunku a vista — 50 tys. zł,
— odsetki są dopisywane do lokaty po upływie terminu umowy,
— w razie likwidacji wkładu przed upływem terminu — oprocentowanie wynosi jak na rach. a vista.

(pk)

Aktualne oprocentowanie lokat i rachunków - złotówki

BANK	a vista	ROR	miesiące						
			1	2	3	6	12	24	36
PKO BP*	12	14	-	-	20	25	34	35	36
Pekao SA*	14	-	18	23	30	33	36	38	40
Bank Depozytowo-Kredytowy*	-	16	20	-	30	35	39	40	-
Bank Gospodarki Żywnościowej*	8	12	17	18	30	35	40	45	48
Bank Spółdzielczy*	12	12	17	18	32	36	41	46	48
Bank Rozwoju Rolnictwa	10	-	16	-	31	35	36	38	-
Wschodni Bank Cukrownictwa	10	-	18	23	32	37	44	46	-

Banki oznaczone gwiazdką (*) mają gwarancje skarbu państwa.

Schronisko dla psów przenosi się do Orzechowiec

Kłopot z głowy, jest nowy

W ubiegły czwartek upłynął ostateczny termin eksmisji schroniska dla psów z ul. Przemysława, gdzie znajdowało się do tej pory. Jak nas poinformował prezydent Przemyśla Mieczysław Napolski, formalnie można było w tym dniu przenieść schronisko na nowy teren. Przed Towarzystwem Opieki nad Zwierzętami piętrzą się kłopoty. — My jesteśmy dość zawzięte — mówi prezes TOnZ Joanna Opalińska.

17 września na sesji Rady Miejskiej w Przemyślu podjęto uchwałę o nabyciu przez miasto nieruchomości o powierzchni 1 hektara 15 arów, położonej w Orzechowcach (gm. Żurawica). W uzasadnieniu napisano: *„Nabycie na rzecz Gminy Miejskiej Przemyśl wyszczególnionych w uchwale działek jest niezbędne w celu zorganizowania schroniska dla zwierząt".*

Niektórzy radni podnosili zastrzeżenia.

Relacja z sesji:

Radny Jan Bartmiński stwierdził, że nieruchomość obejmuje sad i grunt, których ceny są wysokie i zapytał, czy były inne — tańsze — oferty. Prezydent Mieczysław Napolski odpowiedział, że były inne oferty, ale ta była najkorzystniejsza. Poinformował, że uzyskano wstępną zgodę Gminy Żurawica i rady sołeckiej wsi Orzechowce na prowadzenie tam schroniska dla zwierząt. Nie ma również sprzeciwów ze strony mieszkańców tej wsi. W promieniu 400 m od działki nie ma żadnych zabudowań. Dodał, że na działce stoi już murowany budynek. A owoce z sadu będzie można przeznaczać dla domów dziecka lub domów pomocy społecznej. Propozycję przyjęło Towarzystwo Opieki nad Zwierzętami. — *Są zachwyceni* — stwierdził.

Sprzedaż wiązana?

W ubiegłym tygodniu prezydent Napolski potwierdził nam, że powyższa oferta jest bardzo korzystna. Stwierdził jednak, że nie ogłaszano żadnego przetargu na kupno ziemi z przeznaczeniem dla schroniska. Jak nas poinformowała naczelnik Wydziału Geodezji UM Bogusława Kondratko, Towarzystwo samo wybrało sobie ten teren.

Jak się dowiedzieliśmy od Joanny Opalińskiej, trzeba będzie włożyć trochę pieniędzy, by budynek znajdujący się na działce nadawał się na mieszkanie dla opiekunki zwierząt. W najbliższym czasie zostanie postawiony piec. Ponadto dach budynku wymaga lepszego pokrycia. Do pierwszoplanowych zakupów trzeba również zaliczyć hydrofor (sprzeda go dotychczasowy właściciel działki) i pompę. Nieznacznego remontu wymaga pomieszczenie na przechowalnię paszy.

Pomysł, by przy okazji kupna terenu dla potrzeb „psiarni" nabyć owocujący sad, jest niejako wypadkową tej decyzji. Prezydent Napolski obiecuje, że jabłka będą trafiały do rodzin wielodzietnych i najuboższych oraz do domów dziecka. Pośrednictwem zajmie się któraś z dwu przemyskich fundacji: Auxilium lub Familia.

Relacja z sesji:

Radni chcieli wiedzieć, kto będzie pokrywał koszty dowozu zwierząt do Orzechowiec. — *Czy nie można było znaleźć czegoś bliżej?* — pytał radny Wojciech Kalinowski. Prezydent odpowiedział, że Towarzystwo Opieki nad Zwierzętami będzie dowoziło zwierzęta we własnym zakresie, prosząc miasto tylko o dotacje na karmę. Okazało się ponadto, że miasto będzie musiało wyłożyć pieniądze na utwardzenie drogi dojazdowej o długości 300 m do przyszłego schroniska.

Najlepsza teleportacja?

W rozmowie z „Życiem" Napolski potwierdził, że dowozy będą leżały w gestii Towarzystwa prowadzącego schronisko. Jednak słowa prezes Joanny Opalińskiej wskazują na pewne trudności. Już teraz Towarzystwo nie odbiera odpadków z przemyskich Zakładów Mięsnych z powodu braku transportu, Co będzie, gdy zajdzie potrzeba wiezienia zwierząt czy karmy do Orzechowiec, odległych parę kilometrów od miasta? Opalińska ma nadzieję, że Towarzystwo jakoś sobie

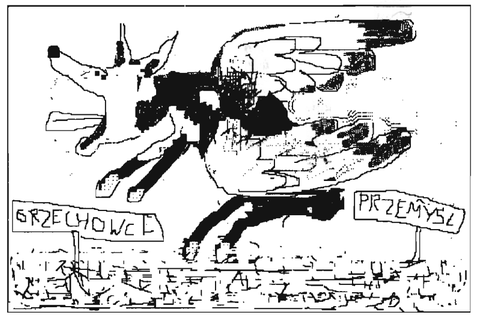

poradzi. — *My jesteśmy dość zawzięte* — mówi i przypomina, jakie boje stoczyli, by wreszcie znaleźć dla psów odpowiednie miejsce.

Prezydent Napolski wyraża nadzieję, że utwardzenie drogi dojazdowej nastąpi na wiosnę przyszłego roku. Ile pieniądzy miasto na to wyda, trudno ocenić.

Jak wynika ze słów prezes Opalińskiej: *Chłopi mówią, że dojazd będzie dramatyczny.* W czasie jesiennych deszczów, droga ta staje się jednym wielkim błotem. W zimie natomiast jej powierzchnia przypomina lodowisko. Najgorzej jest przy wiosennych roztopach.

Relacja z sesji:

Na pytanie radnego Wojciecha Mikuły, kto jest właścicielem działki, jakie jest jego nazwisko, prezydent Napolski odpowiedział: — *Zdaje się, że Borzęcki.* Na pytanie o imię, po paru sekundach stwierdził: — *Nie pamiętam.* Ustaliliśmy, że chodzi o Jacka Borzęckiego, szefa przemyskiego oddziału „Nowin".

Mikuła zażądał, by zapoznać Radę z dokładnymi wyliczeniami: ile zajmuje sad, ile grunt, ile poszczególne składniki kosztują. Prowadzący sesję Zbigniew Łuszczyszyn nie wziął tego tonu pod uwagę. Stwierdził, że najpierw odbędzie się głosowanie. Jeśli jego wynik będzie negatywny i radni będą chcieli zapoznać się z danymi działki, wtedy to uczynią. Mimo nadal podniesionych rąk radnych Kalinowskiego i Mikuły, Łuszczyszyn powiedział: — *Nie ma dyskusji* — i rozpoczął głosowanie.

Parę chwil później Mikuła przyniósł dane dotyczące działki i do wiadomości Rady podał, że za sad trzeba będzie zapłacić ok. 62 mln zł, a za sam grunt 22 mln. — *Kupujemy sad* — stwierdził.

Ile pieniędzy?

Działka zajmuje 1 ha 15 a (czyli 115 a). Z tego 30 arów to grunt, który zostanie przekazany na potrzeby schroniska. Wyceniono go na 22 mln zł. Resztę zajmują: budynek, który posłuży za mieszkanie dla opiekunki schroniska (ok. 59 mln) i sad (drzewa i krzewy — ok. 62 mln). Ogrodzenie i zgromadzony na działce żwir wyceniono na ok. 12 mln. Razem miasto zapłaci ok. 155 mln zł.

Kwota ta mieści się w 160 milionowej dotacji, jaką przeznaczono w tegorocznym budżecie Przemyśla dla Towarzystwa Opieki nad Zwierzętami.

Do tego dojdą koszty utwardzenia drogi dojazdowej, uzbrojenia terenu w szambo i doposażenia schroniska. Prezydent Napolski uważa zakup za udany, twierdząc, że nigdzie nie udałoby się kupić 30—arowej działki, odległej od zabudowań. A przy okazji kupiono sad.

Koniec kłopotów?

Z decyzji Rady Miejskiej najbardziej uradowała się Romualda Osięga, która od dwunastu lat z poświęceniem opiekuje się bezdomnymi psami. Czeka ją teraz przeprowadzka. Razem ze swymi podopiecznymi zamieszka w Orzechowcach. — *Sytuacja jest bardzo trudna* — stwierdza prezes Opalińska. Na razie nie ma samochodu, którym można by przewieźć prawie 70 psów. A ludzie, którzy dowiedzieli się o przeprowadzce, podrzucają przez siatkę coraz to nowe pieski. Pani prezes nie wyobraża sobie, jak będzie funkcjonować schronisko w nowych warunkach. Wolałaby ulokować je na terenie miasta. Jest jednak pełna optymizmu, że są to kłopoty przejściowe. W najbliższym czasie Towarzystwo powinno uzyskać dwa barakowozy, w których tymczasowo będą trzymane zwierzęta. Po osiatkowaniu 30—arowego terenu bez drzew, utworzy się tam boksy i wybiegi dla psów.

Do tej pory pracownicy zakładu weterynaryjnego przy ul. Lwowskiej zapewniali darmową opiekę medyczną nad psami, przeprowadzali niezbędne operacje. Czy będą pieniądze na pokrycie kosztów ich dojazdów do nowego schroniska — tego Opalińska nie wie.

Odpowiedzi na te pytania przyniesie przyszłość. Jedno jest pewne: nikt już nie będzie rzucał petard na bezdomne psy, wyzywał ich opiekunki ani straszył, że któregoś dnia podłoży bombę i wysadzi schronisko.

Przemysław OLEKSYN

Wydaje się, że wreszcie znaleziono miejsce, gdzie nikomu nie będą przeszkadzały schroniskowe psy. Tym samym miasto pozbyło się kłopotu. Przybędzie kłopotów Towarzystwu Opieki nad Zwierzętami, które już teraz boryka się z poważnymi trudnościami.

Ewenementem jest zakup przez miasto sadu, który pokrywałby potrzeby potrzebujących.

Zachodzi obawa, że już wkrótce Towarzystwo zwróci się do władz miasta o kolejne dotacje, tym razem na transport zwierząt i karmy do Orzechowiec. Czy wtedy?

Tu jestem nikim

Tydzień temu red. Oleksyn w reportażu „Gastarbeiterzy zza miedzy" dotknął dość drażliwego tematu, jakim jest nielegalne — w świetle prawa — zatrudnianie obcokrajowców i ich maksymalne wykorzystywanie.

Jego bohater 28—letni Roman z Iwano Frankowska opowiada o swoich doświadczeniach z polskimi pracodawcami. Na bazarach w Przemyślu, Jarosławiu, Lubaczowie i wielu innych miastach siedzą rodacy Romana, którzy oprócz kilku drobiazgów rozłożonych przed sobą, mają tekturki z krótkim — „szukam pracy". Wielu z nich pracę znajdzie i podobnie jak Roman, doświadczy losu robotnika „na czarno". Wielu będzie miało podstawy, by swoich polskich pracodawców kląć w żywy kamień.

Obawiam się jednak, by ocena tego zjawiska nie posłużyła do podsycania tlącego się na naszym terenie konfliktu narodowościowego. Źle by się stało, gdyby ktoś pomyślał sobie, że polscy pracodawcy gnębią i wykorzystują rodaków Romana tylko dlatego, że są Ukraińcami. Tak dzieje się na całym świecie — wszędzie gastarbeiter jest człowiekiem drugiej lub trzeciej kategorii — często wręcz niewolnikiem. Wiedzą o tym ci, którzy na własnej skórze doświadczyli losu najemnego robotnika; ci wszyscy, którzy pięć czy osiem lat temu zaczynali na niemieckich szaberplacach, wiedeńskim parkingu i wielu innych miejscach na wszystkich prawie kontynentach.

A oto przykłady.

Rok 1989. Grecja. Małe, szesnastotysięczne miasteczko Nafplio, na Półwyspie Korynckim. W tym miasteczku i okolicach mieszka i pracuje — oczywiście na czarno — prawie setka Polaków, kilkudziesięciu Jugosłowian (jeszcze wtedy była Jugosławia) i po kilku przedstawicieli prawie wszystkich narodów Europy Zachodniej. Trwa okres zbiorów pomarańcz — sezon, w którym o pracę nietrudno.

Trzy kilometry od centrum miasteczka wśród egzotycznej roślinności

stała szopa — kamienny czworobok z dwoma otworami i rozsypującym się dachem. Dawna owczarnia. W niej ciasno stłoczone posłania zrobione z plastikowych skrzynek i zużytych opakowań tekturowych. Obok każdego posłania stał plecak, czasem butla gazowa. Ci, którzy mieszkali tu najdłużej i byli urządzeni — mieli fotele wymontowane z rozbitego samochodu lub inne tego typu luksusy. Mieszkali tam Polacy. Inni, którzy „siedzieli" tu już dłużej lub byli bardziej zaradni — mieszkali w suterenie hotelowej, gdzie właścicielka — ilekroć portowa dziwka przyprowadziła matrynarza — mówiła do tych lokatorów: „panowie idźcie sobie na dwie godziny na piwo, a ja obiecuję, że zmienię pościel". Panowie szli, narzekali, wyklinali cholernych Greków, ale z „mieszkania" nie rezygnowali — bo tanio i na głowę nie cieknie.

Pracowało się w sadach pomarańczowych od dziesięciu do piętnastu godzin dziennie. Za godzinę Grecy płacili 300 drachm, tj. dwa dolary. W Polsce w tym czasie średnie zarobki wynosiły 50 dolarów na miesiąc. W czasie pracy była jedna przerwa na posiłek, kiedy organizator — pośrednik kładł na skrzynce dwie konserwy, długą bułkę i stawiał butelkę najtańszego wina — tzw. rycyny. Wszystko to dla dziesięcioosobowej grupy. Zbiory odwoził pośrednik — tak więc nikt z pracujących nie wiedział, ile naprawdę tego było. Wypłacając zarobki, często zaniżał należność. Ale rzadko zdarzało się, by ktoś porzucił pracę. Chyba tylko wtedy, gdy znalazł lepszą.

Byli też Polacy, którzy nie mogli znaleźć pracy. Ci lądowali u Kostasa, który prowadził knajpę. Tam codziennie rano podjeżdżali rolnicy i pośrednicy. Kiwali ręką, i wtedy przybiegali całą gromadą czekający na ofertę pracy. Grek wskazywał palcem, wybierając z tłumu paru szczęściarzy. Ci, chwytając reklamówkę z roboczymi ciuchami, w biegu wskakiwali na pakę półciężarówki. W czasie jazdy (był grudzień i jak na Grecję dość zimno) tulili się do siebie, szczelnie okrywając przywiezionymi z kraju granatowymi gumowymi pelerynkami. Tak wytrzymywali nawet trzydzieści i więcej kilometrów jazdy po górskich drogach. Żaden nie zrezygnował z pracy. Wieczorem gastarbeiterzy znad Wisły siadali pod suszącymi się wiecznie ubraniami, wyjmowali nieodzowne kalkulatorki (po dwa dolary) i liczyli. Najpierw drachmy na dolary i dolary na złotówki, a potem zasypiali, obiecując sobie jeszcze do końca sezonu wytrzymać.

Kiedy jednego z nich zapytałem, dlaczego godzi się na to wszystko, usłyszałem swoistą wykładnię filozofii gastarbeitera „tu jestem nikim po to, żebym u siebie był kimś. A żeby być kimś — potrzebne są pieniądze".

Spośród setki Polaków pracujących wtedy w Nafplio kilku wyjechało do USA lub Kanady, kilku do dzisiaj tam pracuje. Pozostali wrócili. Część z nich jest „kimś" — mają firmy, gospodarstwa, a inni są znowu w tzw. „zerowym punkcie".

Taki jest los gastarbietera — człowieka, który z przyczyn ekonomicznych świadomie godzi się na takie traktowanie. Nie ma w tym nic z nacjonalizmu, liczy się tylko dolar.

Jacek SZWIC

Ps. Byłbym niesprawiedliwy, gdybym nie wspomniał, że nie wszyscy zatrudniający na czarno zasługują sobie, by kląć ich w żywy kamień. Są wśród nich tacy, którzy zatrudnionych traktują jak członka rodziny — wspaniali ludzie.

SKLEP FIRMOWY
SWARZĘDZKIE ®
FABRYKI MEBLI S.A.
- MEBLE - - DYWANY - - LUSTRA - - OBRAZY - - LAMPY -
Prowadzimy sprzedaż RATALNĄ
Przemyśl, ul. Focha 2
tel. 38-04
Zapraszamy
od 10.00 do 18.00
soboty 10.00-14.00
od października także w niedziele od 10.00-14.00

Glajtem z Hybu

Któż z nas nie miewa snów o unoszeniu się w powietrzu? Uczucie to niezwykle przyjemne, chociaż nieboszczyk Freud, ojciec psychoanalizy, wybrzydzał o przyczynach takich marzeń. Historia ludzkości pełna jest opowieści o próbach śmiałków pragnących uszczknąć ptakom ich radości żeglowania pośród chmur, jakże często zakończonych tragicznym zetknięciem z twardą ziemią.

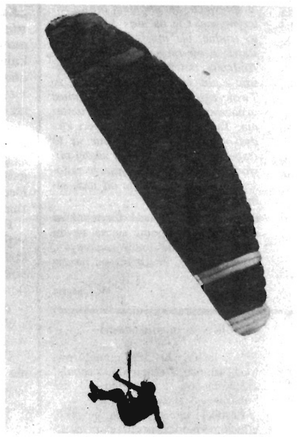

Podobny ptakom. Fot. autora

Kiedy się dowiedziałem o istnieniu w Przemyślu przy Młodzieżowym Domu Kultury sekcji lotniczej, podlegającej Aeroklubowi Podkarpackiemu w Krośnie, postanowiłem bliżej zapoznać się z jej działalnością. I tak doszło do zawarcia znajomości z przeuroczą grupą ludzi zajmujących się lataniem. Działają od 1980 roku, a ich zasadniczym celem jest przygotowanie do lotów szybowcowych. W tym czasie przez sekcję przewinęło się mniej więcej 300 osób, z czego wyszkolono na spadochroniarzy ponad setkę, a na pilotów szybowcowych około sześćdziesięciu.

Początkowo pracowali jako Harcerski Klub Lotniczy (Flying Scout Club) im. Zygmunta Kostrzewskiego — porucznika pilota urodzonego w Przemyślu, który zginął 14.V.1919 roku podczas lotu bojowego licząc lat 22. Siedzibą ich jest pokoik na pierwszym piętrze przy ulicy św. Józefa 6 wypełniony modelami i fragmentami samolotów oraz planszami, jak np. „Indukowany opór skrzydła" z tajemniczymi wzorami.

W gablotce oryginalna mapa z bitwy o Anglię, a na ścianie hasło: „Aby ilość startów zawsze zgadzała się z ilością lądowań".

Lotnicze przedszkole stanowią ślizgi na paralotniach, tzn. specjalnego kształtu wydłużonych spadochronach zwanych popularnie glajtami (od. ang. glide czyt. glaid — ślizgać się, szybować). Na takim sprzęcie można wykonywać loty ślizgowe z trawiastych zboczy gór na odległości zależne od warunków terenowych — od kilkudziesięciu metrów do kilkunastu kilometrów (np. w Bieszczadach rekord wynosi 13 km). W specjalnie dobrych okolicznościach wznoszenia „na żaglu" lub przy odpowiedniej termice można „wisieć" czyli dokonywać lotów trwających ponad dobę i na odległości powyżej 100 kilometrów. W Polsce najdłuższy lot trwał około 1 godziny i wykonano go ze stoku Skrzycznego w Beskidzie Śląskim.

Przemyscy paralotniarze pod okiem instruktora Marka Włocha ćwiczą od roku 1989, przy czym sezon trwa u nich od 1 stycznia do Sylwestra, o ile oczywiście nie pada, a siła wiatru nieodzownego do startu nie przekracza 7 m na sekundę. Wzloty odbywają się w następujących punktach: Kalwaria Pacławska, góra Hyb nad Huwnikami, Trójca koło Arłamowa i Ruszelczyce. Na dalsze wyskoki udają się na górę Wielki Król koło Ustrzyk Dolnych, do Bezmiechowej, gdzie przed wojną było sławne szybowisko lub na Poloninę Wetlińską. Najdłużej trwające loty wykonali: „Gonzo" — 5 minut, „Długi" — 7 minut i sam instruktor — około kwadransa. Paralotnie produkuje w Krościenku koło Krosna pan Bogusław Pelczar.

Jak w każdej dziedzinie życia również glajciarze otrzymali swoje przepisy. I tak np. punkt 1.3.29 mówi: *„Paralotnia znajdująca się w powietrzu ma pierwszeństwo przed parolotnią, lotnią startującą, tzn. start nie może zakłócić ruchu lotni czy paralotni będącej w powietrzu".*

Przemyślanie mogli w ostatnich latach ujrzeć czasami pyrczącego stwora unoszącego się nad miastem. To żeglował na zbudowanej własnoręcznie w komórce motolotni pan Jerzy Maksymowicz, operator ciężkich maszyn.

Pod koniec sierpnia udałem się wraz z Anetą, Przemkiem i Wojtkiem, chcącymi pod okiem instruktora zaczerpnąć lotniczego oddechu w górę Hyb. Tam po otrzymaniu tysięcznych wskazówek, z których niewiele zapamiętałem — wystartowałem, a raczej wypchnięto mnie w powietrze i przeleciałem dwukrotnie po około 50 metrów, lądując za pierwszym razem na brzuchu, a za drugim na wysuniętym w porę podwoziu, czyli na własnych nogach. Jakie to uczucie lecieć, zrealizować wreszcie swoje sny — nie wiem: zbyt zajęty byłem słuchaniem poleceń mistrza Marka. Na dowód załączam zdjęcie wykonane po wylądowaniu, gdyż przedstawiające mnie w powietrzu jest bardzo niewyraźne. Złośliwi twierdzą, że z powodu zdenerwowania fotografowanego. I tylko jastrząb niestrudzenie obserwował z podchmurnych wyżyn moje nieporadne próby dorównania ptakom niebieskim.

Potem pojechaliśmy jeszcze na Kalwarię, gdzie jeden z adeptów dokonał klasycznego „krzakowania", czyli lądowania pośród zarośli. Następnie odbyła się uroczystość LASZOWANIA dwóch nowych sympatyków klubu dla młodzieży w każdym wieku — w tym mnie pierwszego. Rytuał ten polega na biciu delikwenta w tyłek przez wszystkich pozostałych.

I to by było na tyle.

Ryszard GŁOWACKI

UWAGA
Zakład Budżetowy "Żłobki Miejskie" w Przemyślu informuje, że od dnia 1.10.93 Żłobki Dzienne
Nr 1 przy ul. Kopernika 7,
Nr 2 przy ul. Wyb. Kościuszki 15
Nr 4 przy ul. Prądzyńskiego 8
będą czynne codziennie do godz. 18.00 w soboty pracujące do godz. 16.00
k397

OGUMIENIE
do samochodów osobowych
ciężarowych
ciągników
i maszyn rolniczych
oferuje
Dealer Stomil Olsztyn S.A.
Przemyśl, ul. Sportowa 7
ceny producenta

Kryminałek

12 stycznia br., wieczorem, kobieta idąca ulicą Wilczańską zauważyła, że w oknach cerkwi prawosławnej brakuje dwóch szyb. Szkło leżące na ziemi świadczyło o umyślnym wybiciu, być może w celu rabunkowym. O swoim spostrzeżeniu opowiedziała mieszkającym w pobliżu znajomym. Ci powiadomili gospodarza obiektu i policję. Gdy otwarto drzwi cerkwi, sprawa się wyjaśniła. Na chodniku między ławkami... spał sobie w najlepsze mężczyzna w średnim wieku. Nie bez trudu udało się funkcjonariuszom przebudzić włamywacza, który prawie nie „kontaktował", gdyż był mocno nietrzeźwy. Przewieziono go więc wpierw na kurację do Żurawicy, a w następnym dniu przesłuchano.

Przyłapanym włamywaczem okazał się 46—letni Roman Sz., zameldowany na pobyt stały w Gliwicach, ale pod tym adresem nie widziano go już kilkanaście lat. Upodobał sobie Przemyśl i okolice, gdzie zamieszkiwała jego bliska rodzina. Ten notoryczny kryminalista był skazywany przez sądy 9—krotnie. Gdyby zliczyć wszystkie kary, to uzbierałoby się z wyroków 24 lata pobytu za kratkami, co stanowi ponad połowę jego życia. W przeszłości był sądzony za rozliczne włamania i kradzieże.

Po wytrzeźwieniu powiedział m.in. — Z dwoma Ukraińcami wypiłem wczoraj na bazarze trzy flaszki wódki. Nie pamiętam, co się później ze mną działo, gdyż byłem zamroczony alkoholem. Przypominam sobie tylko to, że będąc w ciemnym pomieszczeniu, potrąciłem jakiś metalowy przedmiot, który upadł na posadzkę (był to kielich — przyp. woj). Później zasnąłem.

Skacowanego Romana Sz. spytano przy okazji, jak to było z tymi włamaniami do altanek posadowionych na działkach przy ul. Bielskiego. Przesłuchiwany nie zaprzeczył, a wręcz przeciwnie — od razu przyznał się, że to właśnie on z Henrykiem W. (również notorycznym złodziejem—włamywaczem, 4—krotnie karanym przez sąd) „obrobili" kilkanaście domków oraz parę piwnic w bloku przy ul. Monte Cassino. Kradli przede wszystkim to, co nadawało się do upłynnienia na bazarze, m.in. kuchenki i butle gazowe, radia tranzystorowe. Najwięcej radości sprawił im zapewne łup w postaci... trzynastu butelek wódki, jakie znajdowały się w jednej altance, nie musieli się bowiem fatygować na bazar.

Aktem oskarżenia w tej sprawie, oprócz dwóch szabrowników, został objęty ponadto 24—letni Andrzej R., który pomagał im sprzedawać skradzione rzeczy. Sąd skazał Romana Sz. na 3 lata pozbawienia wolności i wymierzył grzywnę w wysokości 5 mln zł, natomiast Henryka W. oddelegował do więzienia na 2 lata i zobowiązał do zapłaty 4 milionowej grzywny. Paser Andrzej R. musi teraz mieć się na baczności przez 3 lata, bo jak znowu podpadnie z tego paragrafu, to pójdzie siedzieć przez rok. „Wyrok ten jest dla mnie krzywdzący" — napisał do sądu Henryk W., wnosząc o jego rewizję. Pismo zostało złożone jednak po terminie i w związku z tym wyrok się uprawomocnił.

Roman Sz. miał jeszcze inny grzech na sumieniu, dlatego sąd rejonowy sprolongował mu w wyroku łącznym pobyt za kratkami o osiemnaście miesięcy. Mianowicie w październiku zeszłego roku, tenże recydywista włamał się do domu w Ostrowie, który odziedziczyli w spadku jego siostra i brat. Powiadomili oni policję o tym fakcie, nie spodziewając się zapewne, że sprawcą jest osoba z kręgu najbliższej rodziny. Złodziej zabrał m.in. radiomagnetofon kasetowy i pięć zegarków, wpadł w trakcie transakcji kupna—sprzedaży.

***

Tadeusz T. powiadomił policję, że do piwnicy ktoś mu się włamał i skradł rower. Kilkanaście dni później kolega syna powiedział poszkodowanemu, że widział jak nieznany mu mężczyzna wprowadzał składak do jednego z bloków przy ul. Kosynierów. Pan T. rozpoczął śledztwo na własną rękę i wkrótce ustalił, że istotnie skradziony jednoślad ma mieszkający pod tym adresem Jan K. Oddał on rower bez żadnych targów, tłumacząc się, że otrzymał go na przechowanie od kolegi o pseudonimie „Dolek", pochodzącego z Radymna. W trakcie przesłuchania przez policję ujawnił, że chodzi o Aleksandra B.

Ten 20—letni narkoman, obracający się w kręgu osób z tzw. marginesu społecznego, karany był już 3—krotnie za kradzieże, np. wyrwał Robertowi S. z ręki walkmana i przywłaszczył go sobie, w Jarosławiu usiłował ukraść z piwnicy rower, lecz mieszkańcy bloku mu w tym przeszkodzili, innym razem wszedł nielegalnie w posiadanie ośmiu kaset video. Na przesłuchania w sprawie włamania do piwnicy przy ul. Kosynierów był doprowadzany z... aresztu śledczego, gdyż po tym został przyłapany w Łańcucie na kradzieży radiomagnetofonu.

Dlaczego kradł? Ano dlatego, że — jak oświadczył — potrzebował na „kompot" i inne środki odurzające. W opinii psychologa, jest on osobą o inteligencji na pograniczu upośledzenia, dlatego miał w znacznym stopniu ograniczoną zdolność rozpoznawania znaczenia czynu i pokierowania swoim postępowaniem. Tym razem niepoprawny Aleksander B. z Radymna został ukarany rocznym pozbawieniem wolności (wykonanie zawieszono na 3—letni okres próby) i grzywną w wysokości 900 tys. zł. Przydzielono mu także kuratora sądowego.

Włamywacze

Wiesław **WOJCIESZONEK**

walentynki

Mam 30 lat i problem, z którym nie mogę sobie poradzić. Jestem panną, pracuję w biurze i mieszkam z rodzicami. Moje życie to właściwie dom — praca, praca — dom. W każdym razie tak było do niedawna. Pół roku temu poznałam Andrzeja. Jest on dwa lata ode mnie młodszy, a poznaliśmy się zupełnie zwyczajnie. On załatwiał coś w moim biurze. sama nie wiem, jak to się stało, ale zaczęliśmy się ze sobą spotykać. Wiele nas łączy — zainteresowania, poglądy na życie; zawsze mamy o czym rozmawiać. Obydwoje nie palimy i nie lubimy alkoholu. Wprawdzie znamy się niedługo, ale zwróciłam uwagę na to, że na Andrzeju można polegać. Dwa tygodnie temu zaproponował mi małżeństwo. Zgodziłam się, ale od tego momentu w domu rozpętało się piekło. Rodzice nie chcą o tym słyszeć. Od początku byli przeciwni Andrzejowi; mieli mu za złe, a to, że jest dla mnie za młody, a to, że pochodzi z rozbitej rodziny, wreszcie to, że nie jest bogaty. Specjalnie mnie to nie dziwiło, ponieważ znałam ich niechętny stosunek do każdej mojej znajomości i po jakimś czasie kapitulowałam. Teraz sytuacja jest inna, kocham Andrzeja i bardzo zależy mi na tej znajomości.

Rodzice są już ludźmi starszymi, wiele więc obowiązków przeszło na mnie, rodzeństwo dawno już się wyprowadziło. Nie chcę ich ranić i nie chcę też stracić Andrzeja. Co mam zrobić?

Odpowiedź

— Droga Aniu, sytuacja jest o tyle trudna, że kochasz i rodziców i Andrzeja. Musisz jednak podjąć rozsądną i stanowczą decyzję. Jesteś osobą dorosłą i samodzielną. Przychodzi taki moment, że aby wkroczyć w następujący etap swego życia, trzeba zamknąć poprzedni. Rodzice przyzwyczaili się do faktu, że zawsze jesteś, że wyręczasz ich w wielu sprawach, ale nie mają prawa zatrzymywać Cię na siłę. Tak, będzie to trudne, ale musisz jasno przedstawić swoje racje, podkreślić zalety Andrzeja, powiedzieć, dlaczego właśnie z nim chcesz się związać. I, że Twoje zamążpójście wcale nie musi oznaczać całkowitego z nimi rozstania. Tak to już bywa, że dzieci kiedyś odchodzą, ale czy stanie się to tragedią dla rodziców czy raczej powodem do nieznanych jeszcze radości zależy m.in. właśnie od nich samych.

Ps. Czytelniczki bądź Czytelników nie mogących uporać się ze swymi problemami, nie tylko sercowymi, proszę o listy. Postaram się na nie odpowiedzieć.

Walentyna

Kącik kucharski

Sałatka z kabaczka, papryki świeżej i wędliny

50 dag kabaczka, 3 strąki świeżej papryki, 15 dag wędliny, sól, pieprz, 2 ząbki czosnku, łyżka posiekanej natki pietruszki, 5 łyżek śmietany.

Kabaczek umyć, obrać, pokrajać na krążki i gotować w osolonej i lekko ocukrzonej wodzie około 15 minut. Półmiękki wyjąć z wody, odcedzić, wystudzić, pokrajać w kostkę. Z papryki usunąć gniazda nasienne, pokrajać w kostkę. Wędlinę drobno pokrajać. Składniki połączyć, doprawić do smaku solą, pieprzem, posiekanym czosnkiem. Wymieszać ze śmietaną, posypać zieleniną.

Sałatka z kalafiora, pomidorów i mięsa drobiu

Kalafior, 20 dag pomidorów, 15 dag mięsa gotowanego lub pieczonego, sól, 5 łyżek majonezu, 2 ząbki czosnku.

Kalafior starannie umyć, ugotować, podzielić na drobne różyczki, głąby pokrajać w kostkę. Pomidory sparzyć, obrać ze skórki, pokrajać. Mięso pokrajać w kostkę. Wszystkie składniki wymieszać, doprawić do smaku solą, posiekanym czosnkiem, polać majonezem.

Fasolka z pomidorami

1/2 l fasoli, 20 dag pomidorów, 6 dag smalcu, 2 dag mąki, 1 cebula, 1/2 łyżki soli, 1 dag cukru, 1 liść bobkowy, 5 ziaren pieprzu.

Fasolkę ugotować na miękko, udusić pomidory, przetrzeć przez sito, wymieszać z fasolą. Zrobić zasmażkę ze smalcu i mąki, dodać posiekaną cebulę, zasmażyć i rozprowadzić wywarem z fasoli. Wymieszać, osolić, włożyć listek bobkowy i pieprz, zagotować. Uważać, aby nie było za wiele wody w fasoli, gdyż sos byłby za rzadki. Fasolę z pomidorami można podać jako samodzielną potrawę lub jako dodatek do mięsa, sznyclów, wieprzowiny i baraniny.

Między nami kobietami

Drapieżna kwestia... c.d.

„Każdy problem ma swoje rozwiązanie" — głosi slogan reklamowy firmy Art Deco, produkującej akcesoria niezbędne do utrzymania pięknych paznokci, a także różne akcesoria zbędne, ale czasem przydatne. Bo przecież do pielęgnowania paznokci używa się nie tylko pilnika, a lakier i zmywacz — to nie jedyne kosmetyki. Firma Art Deco (i zresztą wiele innych) znacznie tę ofertę rozszerza.

Pielęgnacja płytki paznokciowej i skórek — to cztery środki kosmetyczne. Odżywka do paznokci nakładana zakraplaczem, fluid z aloesem w dozowniku z pompką, krem do paznokci z elastyną i preparat do skórek w buteleczce.

Do wzmacniania i przedłużania paznokci — mamy następujący zestaw: podkład wyrównujący zawierający wapno, nakładamy pędzelkiem (jak lakier): klej szybkoschnący i zestaw tipsów (sztucznych paznokci wysokiej jakości).

Akcesoria do manicure — to pięć przedmiotów. Przede wszystkim żel i sztyft do oddalania skórek (jest to komplet — żelem pokrywa się skórkę, odwraca się sztyft i jego drugą stroną oddala sią skórkę). Następnie dwa pilniki: „szafirowy", grubszy do skracania paznokci i „piaskowy" do wyrównywania kształtu. Do tego przyrząd do polerowania paznokci celem nadania im połysku i biały ołówek „konturowy", do rozjaśniania spodu paznokcia.

Zestaw lakierów specjalnych to: lakier wzmacniający z formaldehydem, podkład pod lakier (wyrównujący bruzdy i rowki), korektor do źle położonego lakieru (coś w rodzaju cienkiego flamastra nasączonego zmywaczem), spray suszący — spryskuje się nim mokry lakier, który wysycha natychmiast. Zestaw uzupełniony jest płatkami do zmywania paznokci.

„Biżuteria" paznokciowa — to ostatni rozdział w ofercie firm, produkujących te akcesoria. Tę właśnie „biżuterię" można uznać za zbędny szczegół. No bo jak często przyklejamy sobie do paznokci złote serduszka, króliczki, miniaturowe diamenciki? Albo kontur Kubusia Puchatka, nawet jeśli jest p[illegible] wleczony 14—karatowym z[illegible]tem? Produkuje się jednak takie rzeczy, na wszelki wypadek — a nuż jakaś elegantka zechce uświetnić bal sylwestrowy z symbolem Playboya na palcu?

Anielka

Pracownia Projektowo-Reklamowa PROREK-art Przemyśl ul. Ratuszowa 8 tel. (0-10) 47-309 kompleksowa obsługa w kolorze prace plastyczne kasetony podświetlane markizy tablice reklamowe druki reklamowe wkładki w kopertach plakaty wielkoformatowe każda inna forma reklamy

Krzyżówka z hasłem

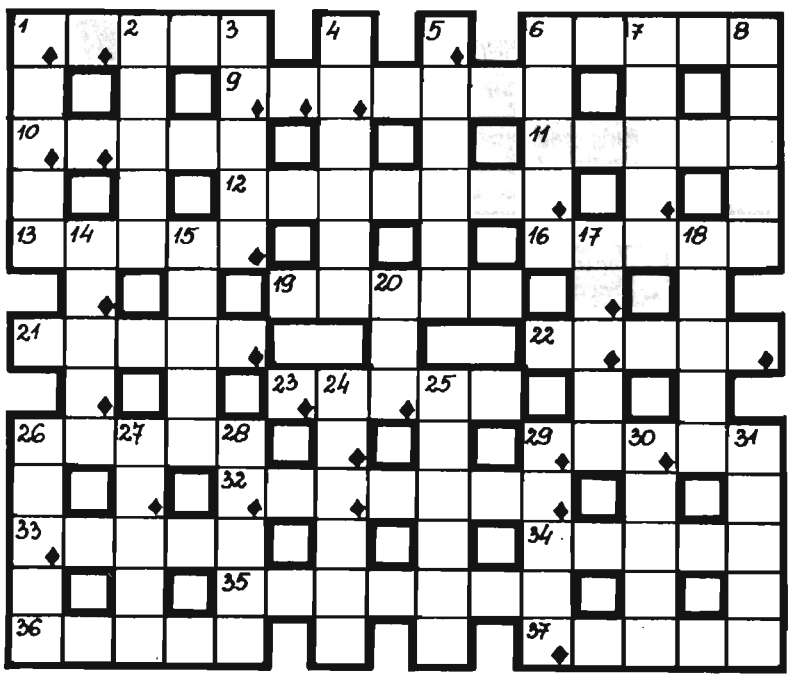

Litery z oznaczonych kratek, czytane rzędami poziomymi, utworzą myśl M. Cervantesa, która stanowi końcowe rozwiązanie krzyżówki.

Poziomo: 1) jedna z gazet sportowych; 6) stolica nad Dnieprem; 9) łączy dwa punkty na okręgu; 10) na obrazach Wojciecha Kossaka; 11) słuszność; 12) sąsiad zza Odry i Nysy; 13) tkanina pieluszkowa; 16) spiętrzenie kry na rzece; 19) płyta nagrobna jako pomnik; 21) ciało płynne; 22) rekwizyt artystów cyrkowych; 23) narząd lub... urząd; 26) mityczne państwo zmarłych; 29) okazała budowla; 32) Paul, słynny malarz francuski (1839—1906); 33) wraz z końmi stanowią trojkę; 34) wypełnia meble tapicerskie; 35) system znaków zapisu muzycznego; 36) lęk, strach; 37) Słońce najwyżej.

Pionowo: 1) głos „idącego" zegara; 2) Edouard, francuski malarz (1832—1883), autor słynnego „Śniadania na trawie"; 3) nota do dziennika; 4) odgłos biegnących koni; 5) metal do powlekania innych metali; 6) pniak z odnóżkami; 7) żaglówka; 8) objawienie sił przyrody; 14) jeden z gatunków literackich; 15) zajęcie kreta i dzika; 17) scena pod namiotem; 18) drzewo terenów podmokłych; 20) jednostka pracy; 24) stylizowana róża w architekturze; 25) miasto i jezioro w południowej Francji; 26) zaszyfrowane w tej krzyżówce; 27) królewskie państwo Europy; 28) aktorskie pole do popisu; 29) mityczny skrzydlaty koń; 30) roślina uprawiana na zielony nawóz; 31) gończy pies myśliwski.

(kram)

KUPON 40

Termin nadsyłania rozwiązań — z kuponem — dwa tygodnie. Prawidłowe rozwiązania — wystarczy jednego zadania — wezmą udział w losowaniu nagrody ufundowanej przez firmę PROREK-art.

Panorama

Litery z pól oznaczonych kropkami czytane rzędami poziomymi, utworzą rozwiązanie: treść Fraszki T. Fangrata pt. „M—3".

(madz)

Jolka Ornitologiczna

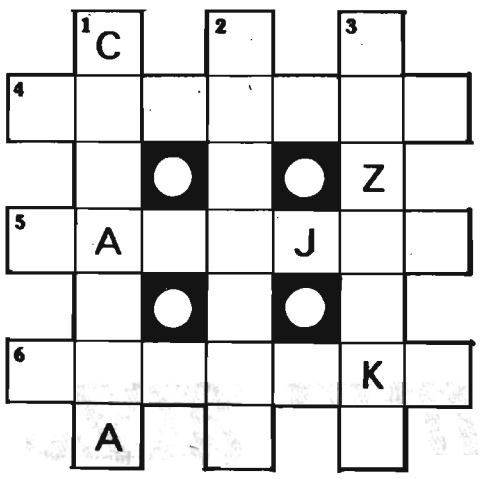

Objaśnienia wyrazów podano w przypadkowej kolejności.

- lelek...,
- odmiana jaskółki,
- gatunek kaczki,
- ptak z Ameryki Płd., żywiący się krabami,
- bardzo pospolita kaczka,
- ptak ziarnojad, szkodnik pól ryżowych.

(trapezik)

ROZWIĄZANIA ZADAŃ Z NR. 37

Krzyżówka z przysłowiem: *We wrześniu, gdy tłuste ptaki, mróz w zimie nie lada jaki.*

Figura magiczna: szpara, piroga, aromat, Agaton.

Panorama: *„Zmarszczka". Ślad lat.*

Nagrodę w wysokości 150 tys. zł, ufundowaną przez redakcję, wylosował **pan Wacław Sochacki** z Nienadowej. Nagrodę prześlemy pocztą.

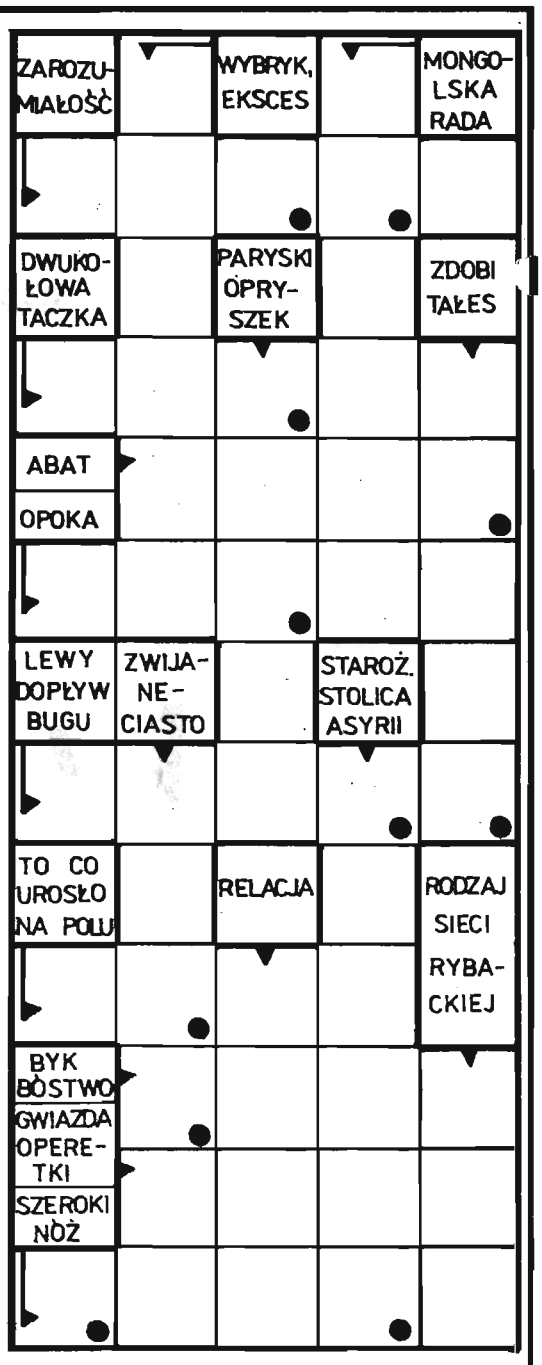

Uśmiechnij się

— Bardzo pani współczuję — składa kondolencje jeden z uczestników pogrzebu wdowie — *to straszne, być tak nagle opuszczoną przez męża...*
— Ależ proszę pana, on mnie opuścił zaraz po ślubie. Teraz po prostu umarł.

***

— Ty mnie chyba nie kochasz? — dzieli się z mężem swoimi wątpliwościami żona.
— Dlaczego tak sądzisz?
— Bo, kiedyś jak wracałeś z delegacji, to biegłeś do szafy sprawdzić, czy nie ma tam kochanka. Teraz, gdy wracasz z delegacji, to biegniesz do lodówki sprawdzić, czy jest tam żarcie.

***

— Na korytarzu czeka ojciec pani dziecka z olbrzymim bukietem kwiatów — mówi salowa w szpitalu do szczęśliwej matki — *czy mam go wprowadzić?*
— A, broń Boże. Tutaj w każdej chwili może pojawić się mój mąż...

***

— Dlaczego dotychczas nie wyszłaś za mąż?
— A po co? Mam psa, który warczy, papugę, która klnie i kota, który włóczy się po nocach...

Ekologiczny „pojazd"

W świecie kręcą się obecnie pedały 800 milionów rowerów. Samochodów jest znacznie mniej — 460 milionów. Każdego roku liczba dwukołowych wehikułów zwiększa się o sto milionów, a czterokołowych — o 35 milionów.

Naukowcy amerykańscy twierdzą, że w ostatnich latach, świat w coraz większym stopniu zwraca się ku rowerowi. Nie jest to przypadkowe. Tylko 10 proc. mieszkańców naszej planety może sobie pozwolić na kupno samochodu, ale za to 80 proc. jest w stanie nabyć rower. Według prognoz specjalistów, w wielu krajach rowerzyści wkrótce wyprą z dróg automobilistów. Dotyczy to zwłaszcza krajów rozwijających się. Np. Chiny produkują rocznie 40 milionów rowerów.

Wiadomo, że rower jest najbardziej ekonomicznym środkiem transportu. Na jego wyprodukowanie potrzeba minimum energii i materiałów, a przy tym jest absolutnie czysty pod względem ekologicznym. A cóż tu dopiero mówić o korzystnym wpływie roweru na zdrowie „kierowcy".

Zdjęcie roku

Przysyłajcie swoje zdjęcia — czarno białe lub barwne — na adres redakcji (temat i format dowolny).

Co tydzień najlepsze zdjęcia będziemy publikować w stałym kąciku „Foto".

Uwaga — zdjęcia przysłane na konkurs powinny być czytelnie podpisane — tytuł pracy, nazwisko i imię oraz wiek autora.

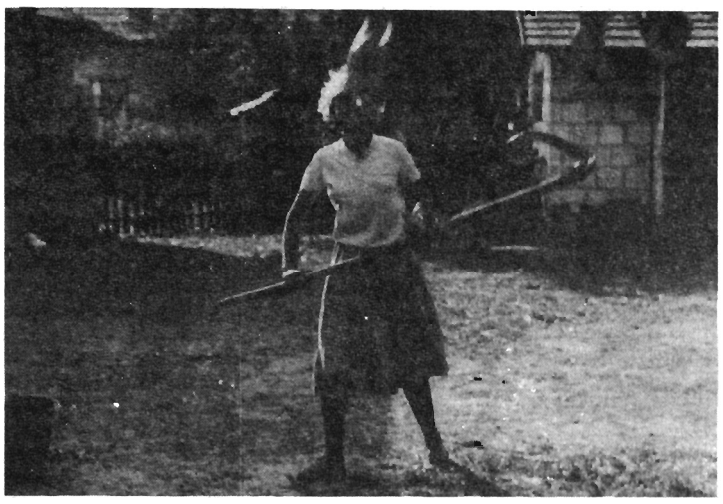

Moja miedza. Fot. Janusz RADLAK

Zapowiedzi imprez

PRZEMYŚL

Zamek: w sali archeologicznej czynna jest wystawa grafiki Rosera Salesa Noguera z Hiszpanii. **Teatr „Fredreum":** 10.10 godz. 17.00 i 19.00 „Moralność Pani Dulskiej" Gabrieli Zapolskiej.

Galeria Sztuki Współczesnej, ul. Kościuszki 3: wystawa grafiki Sandry Kruisbrink z Holandii.

Muzeum Narodowe Ziemi Przemyskiej, Plac Czackiego: wystawa pt. „Portret kobiecy XVIII — XIX wiek" (zbiory pochodzą z Lwowskiego Muzeum Historycznego). Wystawa malarstwa Zofii Stryjeńskiej.

Centrum Kulturalne, ul. Konarskiego: 11.10 godz. 17.00 i 19.00 — Teatr „Stu" z Krakowa przedstawia „Kubusia Fatalistę" wg Denisa Diderota.

MKK „Niedźwiadek": Galeria Etalaż: wystawa grafiki Jacka Błońskiego; **White Photo Gallery:** wystawa pt. „Pochwała fotografii zwyczajnej".

Kino „Kosmos": 6—7.10 „Jurassic Park" (USA, 12) godz. 16.00, 18.00 i 20.00.

Kurs survivalu traperskiego, który odbędzie się w dniach 15—17.10. W programie: wędrówka po bezdrożach Pogórza Przemyskiego, nauka traperskiego bytowania. Zgłoszenia na pięć dni przed imprezą w MDK — Przemyśl ul. św. Józefa 6; koszt — 40.000 zł.

Uwaga: 9.10 o godz. 10.00 w auli przy kościele Księży Salezjanów w Przemyślu odbędzie się zebranie sprawozdawczo — wyborcze Koła Terenowego Związku Sybiraków. Jednocześnie prezes Związku informuje, że bez względu na ilość przybyłych członków dokonany zostanie wybór Zarządu Koła Terenowego z/s w Przemyślu.

PRZEWORSK

Miejski Ośrodek Kultury, ul. Jagiellońska 10 a: 6 i 9.10 — dyskoteki dla młodzieży, początek o godzinie 19.00.

JAROSŁAW

Miejski Ośrodek Kultury: do 10.10 można obejrzeć poplenerową wystawę prac dzieci.

Dyskusyjny Klub Filmowy: 8.10 godz. 18.00 „Błękitna nuta" (sala MOK).

Rynek 6: wystawa malarstwa Renaty Dietrich.

Wojskowy Ośrodek Kultury: wystawa Kazimierza Pluty pt. „Wojsko w akwareli".

Kino „Oka": 6—7.10 „Przypadkowy bohater" (USA, 15); 12—14.10 „Trujący bluszcz" (USA, 15).

Kino „Westerplatte": 6—7.10 „Bez przebaczenia" (USA, 15) seanse o godz. 15.30, 17.30 i 19.30.

LUBACZÓW

Miejski Ośrodek Kultury: pokonkursowa wystawa prac plastycznych dzieci i młodzieży pt. „Dzieło roku"; wystawa prac plastycznych kolonii i Polonii zagranicznych.

Muzeum: ogólnopolska wystawa pokonkursowa pt. „Polski rysunek współczesny" (na ekspozycji zaprezentowano 126 prac 97 autorów wywodzących się z największych środowisk twórczych w Polsce).

Uwaga organizatorzy imprez!
Zapowiedzi o organizowanych przez Was imprezach zamieszczamy w tej rubryce co tydzień ***bezpłatnie.*** *Informacje do rubryki prosimy składać do czwartku każdego tygodnia telefonicznie pod numerami* ***22—00*** *lub* ***73—84*** *bądź* ***listownie.***

Informator telefoniczny

TELEFONY ALARMOWE:
Policja 997
Straż Pożarna 998
Pogotowie Ratunkowe 999

TELEFONY INFORMACYJNE:
Informacja o numerach 913
Międzymiastowa 900
Nadawanie telegramów 905
Biuro napraw numerów telef. 914
Informacja PKS: Jarosław 34—36, Lubaczów 936, Przemyśl 54—35, Przeworsk 933
Informacja PKP: Jarosław 22—44, Lubaczów 936, Przemyśl 935 i 28—71, Przeworsk 933
Służba operacyjna woj. przem. 64—41 (całą dobę)
Zegarynka 926
Pogodynka 21—36
Informacja turystyczna 47—309 (pon.—sob. 8.00—18.00)

TELEFONY USŁUGOWE:
Pogotowie cieplne: Jarosław 40—47, Przemyśl 44—16
Pogotowie energetyczne: Jarosław 65—74, Lubaczów 211—06, Przemyśl 991 i 42—91, Przeworsk 31—27
Pogotowie gazowe: Jarosław 41—87, Przemyśl 54—03 (całą dobę) i 25—61, Przeworsk 22—74
Pogotowie wod.—kan.: Jarosław 50—11, Lubaczów 221—34 w.168, Przemyśl 994 i 24—64, Przeworsk 22—89
Pogotowie weterynaryjne: Jarosław 32—14, Lubaczów 210—21, Przemyśl 983; w godz. 9—17: małe zwierzęta 53—10, choroby zakaźne 55—20, Przeworsk 24—25
Usługi kominiarskie: Przemyśl 44—61, Jarosław 56—72
Taxi: Jarosław 33—81 (ul. św. Ducha), 21—18 (dworzec PKP), 53—79 (bagażowe, plac Bożnic), Lubaczów 919, Przemyśl 59—10, dworzec PKP) i 66—66 (ul. św. Józefa), Przeworsk 919

TELEFONY ZAUFANIA:
Jarosław: 23—36 (dni powsz. 19.00—7.00, wolne od pracy — całodobowy)
Przemyśl: duszpasterski 58—04 (19.00—21.00, oprócz niedz. i świąt), onkologiczny 69—81 (17.00—19.00, oprócz niedz. i świąt), pogotowie makowe 47—767 (środy, piątki 16.00—19.00), info AIDS 60—68 (pon. 17.00—19.00)

INNE:
Straż Miejska: Przemyśl 55—23
Schronisko dla bezdomnych (męskie): Przemyśl 68—88
Związek Sybiraków: Przemyśl, ul. Kościuszki 5
Punkt Konsultacyjno—Interwencyjny ds. Profilaktyki i Rozwiązywania Problemów Alkoholowych, Przemyśl, ul. Barska 15, pokój 39, IIIp., pon., środy, piątki 17.00—20.00, wtorki, czwartki 8.00—11.00,
Związek Kynologiczny, Przemyśl 29—95

APTEKI — dyżury nocne
Jarosław: ul. Konfederacka 2 (6—11.10), ul. Grunwaldzka 26 (11—12.10)
Lubaczów: ul. Piłsudskiego 6, tel. 210—73
Przemyśl: ul. Jagiellońska 6, tel. 25—06,
Przeworsk: ul. Rynek 20, tel. 21—17

Zapowiadana tydzień temu rubryka „Oszczędzamy" — str. 7 (Okiem konsumenta).

HOROSKOP

Waga (23 IX — 23 X) Nie lubisz wykraczać poza ramy sprawdzonych i niezawodnych reguł, ale pociąga Cię oryginalność i nowoczesność działań. Potrafisz zdobyć się od czasu do czasu na pomysłowość i fantazję. Ostatnio nie myślisz o sobie, a szkoda, bo taki krok mógłby poprawić stan Twojego konta.

Skorpion (24 X — 22 XI) Postaraj się o wsparcie w kontaktach z instytucjami, bo tylko w taki sposób możesz zdobyć środki na nowe inicjatywy i jest to szansa na pomyślne rozwiązanie spraw.
Nie spiesz się z podpisaniem umowy, pośpiech jest nie wskazany, czasem trzeba być cierpliwym, to okaże się najlepszym wyjściem.

Strzelec (23 XI — 21 XII) Czeka Cię wiele nowych znajomości znaczących i bardzo sympatycznych. Jest to okres ważny dla Twojej kariery zawodowej, musisz go wykorzystać, jak najlepiej potrafisz. Posiadasz łatwość w nawiązywaniu kontaktów i wiele uroku osobistego, co pomoże Ci w sfinalizowaniu ważnych umów.

Koziorożec (22 XII — 20 I) Niestety, nie wszystko pójdzie po Twojej myśli, będzie to okres dla Ciebie dość trudny. Nie zawsze jesteś odporny na stres, więc postaraj się stłumić każdy konflikt, który może Cię wyprowadzić z równowagi. Niedługo nadejdą dużo lepsze i przyjemniejsze dni, a teraz potrzebny Ci jest relaks.

Wodnik (21 I — 20 II) Mnóstwo ludzi zechce skorzystać z Twojej rady, zyskasz wielu zwolenników. Będą to dni, w których rozwiążesz wyjątkowo trudny problem. Uporządkuj też sprawy zawodowe, spróbuj uporać się z pracą papierkową, nic zostawiaj niczego na później. Opanowanie, przenikliwość i rozwaga sprawią, że Twój autorytet wzrośnie.

Ryby (21 II — 20 III) Będziesz we wspaniałej kondycji, a spacer i ćwiczenia fizyczne przyniosą Ci dużą radość. Jeśli chodzi jednak o wysiłek intelektualny, zwolnij tempo, a wszystkie ustalenia, rozwiązania odsuń na dalszy plan, bo teraz mógłbyś popełnić jakiś błąd i dalsze poprowadzenie sprawy okazałoby się niemożliwe.

Baran (21 III — 20 IV) Są na tym świecie osoby mniej zaradne niż Ty i warto byś o tym pamiętał. Jeśli pomożesz ludziom pokrzywdzonym przez los, wdzięczność ich będzie ogromna i może przyczynić się do późniejszych sukcesów, jakie odniesiesz w życiu. Zdrowie znakomite jak i samopoczucie, możesz więc mnóstwo energii wykorzystać do realizacji swoich planów.

Byk (21 IV — 21 V) Mogą wystąpić pewne trudności w pracy, broń swojego stanowiska. Napotkasz wielu oponentów, którzy wątpią w trafność Twoich projektów. Nie daj się ponieść nerwom, pomyśl, może są jednak pewne niedokładności w opracowanych przez Ciebie planach. Absolutnie nie wchodź w żadne konflikty.

Bliźnięta (22 V — 21 VI) Przygotuj się na wiele miłych kontaktów towarzyskich. Braki energetyczne możesz uzupełnić nowymi oryginalnymi pomysłami. Potrzebne Ci to bardzo, ponieważ jesteś osobą samodzielną i przebojową. Jeśli wystąpi jakieś małe rozdrażnienie postaraj się je znieść bardzo spokojnie, by nie pokrzyżowało Twoich planów.

Rak (22 VI — 22 VII) Odpocznij trochę, ostatnio bardzo się eksploatowałeś, a przemęczenie nie jest korzystne dla organizmu. Gimnastyka, spacer dostarczą Ci świeżej dawki energii, która przyda się na nowy wysiłek. Wielkie plany i rozmyślania o nich, zostaw na inny okres. Skoncentruj się teraz na sprawach bieżących.

Lew (23 VII — 23 VIII) Uporządkuj wszystkie swoje sprawy, które zaniedbałeś. Zresztą, są to dni, w których z przyjemnością poświęcisz więcej czasu na pracę. Jeśli planujesz podróż, bardzo dokładnie ją przemyśl, tylko w takim przypadku przyniesie Ci najwięcej korzyści i pozwoli na śmielsze plany dotyczące Twojego przedsiębiorstwa.

Panna (24 VIII — 22 IX) W tych dniach zdobędziesz przewagę w każdej dyskusji i będziesz bardzo przekonujący. Posiadasz świetne możliwości intelektualne, z czego nie zawsze zdajesz sobie sprawę. Największe korzyści osiągną osoby związane z pracą naukową, która wymaga wytrwałych badań. Dla handlowców i przedsiębiorców okres również dobry.

TV na TYDZIEŃ

06.10. — 12.10.93 r.

ŚRODA

1 PROGRAM

6.00 Kawa czy herbata
9.00 Wiadomości
9.10 Program dnia
9.15 Mama i ja
9.30 Domowe przedszkole
9.55 Porozmawiajmy o dzieciach — felieton dla rodziców
10.00 Na wariackich papierach - serial USA
10.50 Taki jest świat — mag. report.
11.15 Klub 21 — Pieniądze i fortuna — pr. rozrywkowy
12.00 Wiadomości
12.10 Program dnia
12.15 Magazyn Notowań
12.45 Dla młodych widzów — Młodzieżowe Studio Poetyckie oraz serial „Wombat"
13.30—15.55 TV Edukacyjna
15.55 Program dnia
16.05 Dla młodych widzów: Młodzieżowe Studio Poetyckie oraz seria „Wombat"
16.50 Muzyczna Jedynka
17.00 Teleexpres
17.20 Klinika zdrowego człowieka
17.40 Byk czy niedźwiedź, czyli giełda bez tejemnic
18.05 Na wariackich papierach — serial USA
19.00 Wieczorynka
19.30 Wiadomości
20.15 Studio sport - mecz piłki nożnej
22.10 Klub 21: Pieniądze i fortuna - program rozrywkowy
23.00 Wiadomości
23.15 Gorąca linia
23.25 Muzyczna Jedynka
23.30 Echa mrocznego imperium — film fab. prod. francuskiej
0.55 Życie moje — pr. Małgorzaty Snakowskiej
1.35 Zakończenie programu

2 PROGRAM

7.30 Panorama
7.35 Przeboje Dwójki
8.10 Program lokalny
8.40 Robin Hood — serial anim. prod. włosko-hiszpańskiej
9.05 Studio Dwójki
9.15 Pokolenia — serial USA
9.40 Świat kobiet
10.05 Muzzy in Gondoland — język angielski dla dzieci
10.10 The lost secret — język ang.
10.25 Muzzy comes back — język ang.
10.30 Bonjour ca va? — język franc.
11.00 Panorama
11.05 Studio Dwójki
11.15 Studio sport
12.00 Aktorka — 2 filmy dok. o Krystynie Jandzie
13.00 Panorama
13.05 Życie zaczyna się po trzydziestce — serial prod. USA
13.55 Film muzyczny
14.55 Festiwal Videoclipów - reportaż z II Festiwalu Videoclipów i Telewizyjnych Programów muzycz.
15.30 Powitanie
15.35 Robin Hood — serial anim.
16.00 Panorama
16.05 Magazyn przechodnia
16.15 Na wizji - pr. Jerzego Bralczyka
16.25 Skrzydła bliżej marzeń
16.50 Losowanie gier liczbowych Totalizatora Sportowego
16.55 Od pierwszego do pierwszego
17.30 Pokolenia — serial prod. USA
18.00 Panorama
18.03 Programy lokalne
18.35 Koło fortuny — teleturniej
19.05 Historia pana Tadeusza
19.15 Fangor — film dok.
20.00 Życie zaczyna się po trzydziestce — serial prod. USA
20.45 Cienie życia
21.00 Panorama
21.30 Ekspres reporterów
22.00 Mały ekran — duży format: Na melinę - film fab. prod. polskiej
22.30 Słowa i twarze — Włodzimierz Odojewski portret emigranta
23.10 Festiwal w Edynburgu — rep.
23.45 Nieustanne nasłuchiwanie — rep.
24.00 Panorama
0.05 Program rozrywkowy
1.05 Miguel Servet: Między Paryżem i Lyonem serial biog. prod. hiszp.
2.00 Zakończenie programu

CZWARTEK

1 PROGRAM

6.00 Kawa czy herbata?
9.00 Wiadomości
9.10 Program dnia
9.15 Mama i ja
9.30 Domowe przedszkole
9.55 Porozmawiajmy o dzieciach
10.05 Policjanci z Miami serial USA
11.00 Przyjemne z pożytecznym
11.15 Video fashion
11.40 Smoczek czy grzechotka pr. o niemowlętach
12.00 Wiadomości
12.10 Program dnia
12.15 Magazyn Notowań
12.45 Dla dzieci — Śmietnik
13.05 3-2-1 Kontakt
13.30-15.55 Telewizja Edukacyjna
15.55 Program dnia
16.05 Muzyczna Jedynka
17.00 Teleexpres
17.20 Miliard w rozumie teleturniej
17.45 Antena
18.05 Komiks, dziewiąta sztuka wyzwolona serial dok. prod. hiszp.
18.35 Magazyn katolicki
19.00 Tęczowy Mini-Box
19.10 Wieczorynka
19.30 Wiadomości
20.00 Bilans — pr. o pracy rządu
20.20 Policjanci z Miami — serial sens.
21.10 Tylko w Jedynce
22.00 Dwóch takich z kabaretu Klika
22.25 Pegaz — magazyn aktualności kulturalnych
23.00 Wiadomości gospodarcze
23.20 Gorąca linia
23.30 Muzyczna Jedynka
23.35 Czerwone imperium - serial dok.
0.25 To lubię Adam Ferency
1.25 Zakończenie programu

2 PROGRAM

7.30 Panorama
7.35 Przeboje Dwójki
8.10 Program lokalny
8.40 Kot w butach (15) serial anim. prod. japoń.
9.05 Studio Dwójki
9.15 Pokolenia (412) serial prod. USA
9.40 Świat kobiet
10.05 Film prod. francuskiej
10.30 Film prod. angielskiej
11.00 Panorama
11.05 Nieustanne nasłuchiwanie
11.20 Słowa i twarze
12.00 Nauczyciele świata.
12.45 Program lokalny
13.00 Panorama
13.05 Donosiciel film fab. prod. ang.
14.20 Szalona podróż dr Ed Monda, czyli XI Festiwal Teatrów Ulicznych - Jelenia Góra '93
14.55 Program publicystyczny
15.30 Powitanie
15.35 Kot w butach (15) - serial anim. prod. japoń.
16.00 Panorama
16.05 Studio sport - wielka piłka
16.35 Multihobby - magazyn
16.55 Dziś i jutro Rosji
17.30 Pokolenia (412) serial prod. USA
18.00 Panorama
18.03 Programy lokalne
18.35 Koło fortuny
19.05 Granice prawdy, czyli rzecz o mniejszości niemieckiej
20.00 Wokół jubileuszu Henryka Czyża - reportaż paraartystyczny
21.00 Panorama
21.30 Sport
21.40 Dekalog (4)
22.15 Listy do nieznanego kochanka - thriller psych. prod. ang.
24.00 Panorama
0.05 Studio Teatralne Dwójki Komediant
1.35 Zakończenie programu

PIĄTEK

1 PROGRAM

6.00 Kawa czy herbata?
9.00 Wiadomości
9.10 Program dnia
9.15 Mama i ja
9.25 Domowe przedszkole
10.00 Lelouch... i już - film prod. franc.
12.00 Wiadomości
12.15 Magazyn Notowań
12.45 Dla dzieci: Ciuchcia oraz film z serii Reksio
13.30-15.55 Telewizja Edukacyjna
15.55 Program dnia
16.05 Dla dzieci: Ciuchcia
16.50 Muzyczna Jedynka
17.00 Teleexpres
17.20 Test
17.40 Przestrzenie nauki
18.00 Randka w ciemno
18.45 Zulu Gula
19.00 Wieczorynka - Muminki
19.30 Wiadomości
20.15 Lelouch... i już - film prod. franc.
22.10 Zawsze po 21-wszej
23.00 Wiadomości
23.15 Gorąca linia
23.25 Muzyczna jedynka
23.30 Na torach chwały (2) film fab. prod. austral.-kanad.
1.00 Whitney Houston (2) - koncert z Hiszpanii
1.45 Zakończenie programu

2 PROGRAM

7.30 Panorama
7.35 Przeboje Dwójki
8.10 Program lokalny
8.40 Batman serial anim.
9.05 Studio Dwójki
9.10 Muzea Austrii serial dok.
9.40 Świat kobiet
10.05 Ulica sezamkowa
11.00 Panorama
11.05 Studio Dwójki
11.10 Seans filmowy
11.40 Róbta co chceta
12.00 Moda włoska pod gwiazdami (2)
13.00 Panorama
13.05 Przystanek Alaska (15) serial prod. USA
13.50 Program muzyczny
15.00 Polski latarnik z Santiago - film
15.25 Powitanie
15.35 Batman - serial anim.
16.00 Panorama
16.05 Klub Yuppies?
16.30 Płonące serca (3) serial prod. franc.
17.15 Warszawski Tydzień Filmowy
17.30 Remix
18.00 Panorama
18.03 Programy lokalne
21.30 Sport
21.40 Za chwilę dalszy ciąg programu
22.15 Przystanek Alaska (15) serial prod. USA
23.00 Teatr Sensacji: Obsesje
24.00 Panorama
0.05 Panorama
0.10 Koncerty rockowe
1.00 Płonące serca (2) serial franc.
1.45 Zakończenie programu

SOBOTA

1 PROGRAM

7.00 Rondo-magazyn
7.20 Rynek Agro
7.45 Z Polski
8.05 Program publicystyczny
8.25 Wszystko o działce
8.50 Program dnia
9.00 Wiadomości
9.10 Ziarno
9.35 Dla dzieci: 5-10-15 oraz Plecak pełen przygód serial prod. pol.-fin.
11.00 Odyseja zwierzęca (25) serial przyrod. prod. USA
12.00 Wiadomości
12.10 Rodzinna anegdota
12.45 Żyć w zgodzie z naturą
13.15 Studio sport
14.00 Walt Disney przedstawia
15.15 Jesienne MTV
15.40 Dom - muzeum Heleny Modrzejewskiej
16.05 Telewizyjny Teatr Rozmaitości: Drobne ogłoszenia
17.00 Teleexpres
17.20 Premiery Muzycznej Jedynki
18.15 Dzień za dniem (14) serial obyczaj. prod. USA
19.00 Małe wiadomości DD
19.10 Wieczorynka
19.30 Wiadomości
20.00 Polskie ZOO
20.30 Tak, tak - kom. obyczaj. prod. pol.-franc.
22.10 Program na jutro
22.10 Wiadomości
22.15 Ale kino
23.35 Sportowa sobota
23.45 Program rozrywkowy
0.40 Sprawa Jennifer dram. prod. USA
2.15 Halucynacje film fab. prod. USA
3.55 Zakończenie programu

2 PROGRAM

7.30 Panorama
7.35 Kaliber '93
8.00 Ulica Sezamkowa (156)
9.00 Tacy sami
9.20 Nauka języka migowego
9.25 Powitanie
9.35 Wspólnota w kulturze
10.05 Halo Dwójka
10.10 Benny Hill
11.00 Leonard Bernstein - spotkania z muzyką (6)
12.00 Akademia Filmu Polskiego Faraon
13.40 Program muzyczny
14.00 Śladami przodków
14.30 Studio sport (NBA)
15.20 Halo Dwójka
15.25 Zwierzęta świata serial przyrod. prod. ang.
15.55 Losowanie gier liczbowych Totalizatora Sportowego
16.00 Panorama
16.05 Program dnia
16.15 Pełna chata serial kom. prod. USA
16.40 Do trzech razy sztuka
17.05 Magazyn paryski (4) — Moda
17.35 Blue Tango
18.00 Panorama
18.03 Programy lokalne
18.30 Gra - teleturniej
19.05 Lalamido, czyli porykiwania szarpidrutów
19.35 Walk Away - koncert zespołu
19.00 Program rozrywkowy
20.00 Studio sport
21.00 Panorama
21.30 Słowo na niedzielę
21.40 Benny Hill
22.10 Jak zdobyto Dziki Zachód film fab. prod. USA
24.00 Panorama
0.40 Lee Ritenour i przyjaciele (2-ost.) film muz. prod. jap.-ang.-ameryk.
1.40 Zakończenie programu

NIEDZIELA

1 PROGRAM

7.00 Rolnictwo na świecie
7.15 Przystanki codzienności
7.35 Tydzień
8.30 Notowania
8.55 Program dnia
9.00 Zamek Eureki (41) serial prod. USA
9.25 Teleranek
10.10 Przygoda w ZOO (23. 24) serial prod. austr.
11.00 Moc lustra (5) serial dok. prod. hiszp.
12.00 Telewizyjny koncert życzeń
12.30 Teatr dla dzieci: 35 Maja
13.20 Z kamerą wśród zwierząt
13.45 Grabarze jezior
14.00 W starym kinie - Pościg - sensac. kom. prod. ang.
15.30 Sto pytań do...
16.00 Pieprz i wanilia
16.40 Antena
17.00 Teleexpres
17.30 Dynastia (210) serial prod. USA
18.20 7 dni świat
19.00 Wieczorynka
19.30 Wiadomości
20.15 Akt woli (2) serial prod. ang.
21.10 Sportowa niedziela
22.00 Spotkanie z balladą Ku Europie
22.50 Ulica Polska - Koło fortuny 2
23.20 Katalog wypadków (2) film fab. prod. ang.
0.55 W Studiu Koncertowym Polskiego Radia
1.50 Zakończenie programu

2 PROGRAM

7.30 Echa tygodnia
8.00 Tejemniczy opiekun - serial anim prod. japoń.
8.25 Akt woli (2) serial prod. ang.
9.20 Słowo na niedzielę
9.25 Powitanie
9.30 Programy lokalne
10.30 Kant gigant
11.00 Godzina z Hanną Barberą
12.00 Sandokan (2) film fab. prod. wł.
13.30 Warszawski Tydzień Filmowy
14.00 Studio sport - I liga piłki nożnej
14.50 Halo Dwójka
15.00 Podróże w czasie i przestrzeni 28-latki (2) film dok. prod. ang.
16.00 Panorama
16.15 Dzieciaki, kłopoty i my (3) serial kom. prod. USA
16.40 Animals
17.15 Wydarzenie tygodnia
17.45 Halo Dwójka
17.50 Camerata - magazyn muzyczny
19.00 Story Club - quizowy mag. film.
19.25 Studio sport
20.00 A kuku, panie kruku (3) serial anim. prod. mien.
20.10 Linia specjalna
21.00 Panorama
21.25 Wesoła noc smutnego biznesmena - program rozrywkowy
22.05 Na krawędzi (1) serial prod. USA
22.55 Benefis Józefa Opalskiego
24.00 Panorama
0.10 Theatre of Sound Atman... jak rozrzucone na ziemi kamienie — koncert w wyk. Teatru Dźwięku ATMAN
0.35 Zakończenie programu

PONIEDZIAŁEK

1 PROGRAM

6.00 Kawa czy herbata?
9.00 Wiadomości
9.13 Program dnia
9.15 Mam i ja
9.50 Porozmawiajmy o dzieciach
10.05 Dynastia — serial prod. USA
11.00 Przyjemne z pożytecznym
11.20 Gotowanie na ekranie
11.40 Od niemowlaka do przedszkolaka
12.00 Wiadomości
12.15 Family album (2)
12.45 Luz - pr. nastolatków
13.30-15.55 Telewizja Edukacyjna
13.30 Szkoły w Europie
13.50 Artysta i jego świat
14.55 Ciało
15.10 Wywiad z krytykiem teatralnym
15.25 Antygona
15.30 Piwnica pod Baranami
15.45 Wywiad z historykiem
15.55 Program dnia
16.05 Luz
16.50 Muzyczna Jedynka
17.00 Teleexpres
17.20 Kwant
17.40 Prawo i bezprawie
18.05 Roseanne - serial kom. prod. USA
18.30 Sztuka nie sztuka
19.00 Wieczorynka
19.30 Wiadomości
20.00 Prosto z Belwederu
20.20 Teatr Telewizji Amadeus, cz. 1
21.40 Miniatury — Stanisław Vincenz Outopos
21.45 Mój Kraków, czyli młodość choć już nie ta — pr. poetyc.-muz.
22.20 Ulica polska — reportaż
23.00 Wiadomości
23.15 Gorąca linia
23.25 Muzyczna Jedynka
23.35 W tobie moja nadzieja — film fab. prod. rosyj.
1.00 Przeboje Bogusława Kaczyńskiego
2.00 Zakończenie programu

2 PROGRAM

7.30 Panorama
7.35 Przeboje Dwójki
8.10 Programy lokalne
8.40 Nowe przygody Calineczki — serial anim. prod. japoń.
9.05 Studio Dwójki
9.15 Pokolenia — serial prod. USA
9.40 Ona — magazyn
10.05 Muzzy in Gondoland (2)
10.10 Reporters (2)
10.20 Muzzy comes back (2)
10.25 Alles gute (2)
11.00 Panorama
11.05 Studio Dwójki
11.10 7 polskiego sportu
12.00 Współcześni Japończycy — serial dok. prod. USA
12.50 Reportaż
13.00 Panorama
13.05 Trzecia granica (2) — serial TP
14.00 Program publicystyczny
15.00 Galeria Dwójki
15.30 Powitanie
15.35 Nowe przygody Calineczki — serial anim. prod. japoń.
16.00 Panorama
16.05 Studio sport
16.15 Dedykacja Chopin i Schuman dla siebie
16.40 Przegląd kronik filmowych
17.15 Polska Kronika Filmowa
17.30 Pokolenia — serial prod. USA
18.00 Panorama
18.03 Progrmy lokalne
18.35 Koło fortuny
19.05 Współcześni Japończycy serial dok. prod. USA
20.00 Błyskawice (8) — serial prod. USA
20.20 Auto-magazyn motoryzacyjny
20.50 Pogotowie ekologiczne
21.30 Panorama
21.30 Sport
21.40 Reporterzy Dwójki przedstawiają
22.00 Noc detektywów Powrót Perry Masona film krym. prod. USA
23.35 Wina i kara
24.00 Panorama
0.10 Noc i stres
0.25 Po Warszawskiej Jesieni — relacja z XXXVI Międzynarodowego Festiwalu Muzyki Współczesnej
1.00 Błyskawice (8) — serial prod. USA
1.20 Zakończenie programu

WTOREK

1 PROGRAM

6.00 Kawa czy herbata?
9.00 Wiadomości
9.10 Program dnia
9.15 Mama i ja
9.30 Domowe przedszkole
9.55 Porozmawiajmy o dzieciach
10.00 Życie (5) — serial prod. japoń.
10.45 Armie świata
11.00 Giełda pracy, giełda szans
11.20 Reportaż
11.45 Uszyj to sama
12.00 Wiadomości
12.10 Program dnia
12.45 Dla dzieci Tik-Tak oraz film z serii Cadichon
13.30-15.55 Telewizja Edukacyjna
15.10 Postscriptum Rysuj z nami
15.15 Z wiedzą przez życie
15.30 Joystik
15.55 Program dnia
16.05 Dla dzieci Tik-Tak oraz film z serii Cadichon
16.50 Muzyczna Jedynka
17.00 Teleexpres
17.20 Sensacje XX wieku: Zemsta OAS
17.40 Kino ma prawie 100 lat — Polacy nie gęsi
18.05 Scorch — serial kom. prod. USA
18.30 Rewizja nadzwyczajna
19.00 Wieczorynka
19.30 Wiadomości
20.00 Sejsmograf
20.25 Wiem, że na imię mi Steven — dram. obycz. prod. USA
22.05 Country Ameryka
23.00 Wiadomości
23.15 Gorąca linia
23.25 Muzyczna Jedynka
23.30 Niezwykłe biografie: Portret artysty z czasów starości — film dok.
0.30 Po północy — Handel dziećmi
1.15 Stulecie tańca (4) — serial dok. prod. franc.

2 PROGRAM

7.30 Panorama
7.35 Przeboje Dwójki
8.10 Program lokalny
8.40 Annette - serial anim. prod. japoń.
9.05 Studio Dwójki
9.15 Pokolenia — serial prod. USA
9.40 Świat kobiet
10.05 Family album (2)
10.30 The carsat crisis (2)
10.45 Starting Business English (2)
11.00 Panorama
11.05 Studio Dwójki
11.15 Animals
11.25 Ojczyzna polszczyzna
11.40 Nasza planeta żyje — film dok. prod. USA
13.00 Panorama
13.05 Flip i Flap
14.00 Linia specjalna
14.50 Balet — film dok.
15.15 Film dokumentalny
15.30 Powitanie
15.35 Annette - serial anim. prod. japoń.
16.00 Panorama
16.05 Studio sport
16.15 Sposób na starość
16.35 Z kart krakowskiego archiwum
16.45 Ojczyzna polszczyzna
17.10 Znaki czasu — pr. red. katol.
17.35 Pokolenia — serial prod. USA
18.00 Panorama
18.03 Programy lokalne
18.35 Koło fortuny
19.05 Raymond Chandler — film dok.
20.25 Warszawski Festiwal Filmowy
21.00 Panorama
21.30 Sport
21.40 Niepokoje końca tysiąclecia
22.05 Klub filmowy: Mishima — film fab. prod. japoń.
24.00 Panorama
0.05 Panorama
0.10 Porachunek - film fab. prod. franc.
1.45 Zakończenie programu

TVP ZASTRZEGA SOBIE MOŻLIWOŚĆ ZMIAN W PROGRAMIE

SPORT W REGIONIE

Startują uczniowie

16 września - - szkoły średnie, a 23 września szkoły podstawowe zainaugurowały tegoroczny rok szkolny w sporcie. W Przemyślu, na stadionie szkolnym, w turnieju piłkarskim startowały: Zasadnicza Szkoła Zawodowa z Jarosławia, oraz Zasadnicza Szkoła Zawodowa, Zespół Szkół Mechaniczno Drzewnych i Zespół Szkół Elektronicznych i Technicznych — drużyny z Przemyśla.
Turniej, który stał na dobrym poziomie wygrała zawodówka z Przemyśla.
Uczniowie szkół podstawowych grali w piłkę ręczną na stadionie w Medyce. Szkoła w Medyce niezwykle starannie wywiązała się z roli gospodarza. Dobrze przygotowane boisko, ładne otwarcie, kulturalny doping, niezły poziom techniczny turnieju, pozostaną w pamięci uczestników inauguracji. Nad wszystkim czuwała pani dyrektor szkoły, która w tych trudnych czasach wygospodarowała środki na śniadanie dla zawodników.
Na boisku zwyciężyli chłopcy ze Szkoły Podstawowej nr 14 z Przemyśla przed Medyką i SP nr 2 Przemyśl.
W Zarządzie Wojewódzkim Szkolnego Związku Sportowego opracowano już kalendarz imprez sportowych na rok szkolny 1993/94. Pocieszające jest, że kryzys organizacyjny w pionie szkół ponadpodstawowych, być może, mamy już poza sobą. Świadczą o tym zgłoszenia do zawodów. Dwanaście zespołów w piłce nożnej, trzynaście w koszykówce, osiem w siatkówce, sześć w piłce ręcznej chłopców oraz po cztery zespoły w siatkówce i koszykówce, trzy w piłce ręcznej dziewcząt, to zdecydowanie więcej niż w poprzednich latach. Ponadto będą przeprowadzane zawody w lekkoatletyce i w biegach przełajowych.
Dla szkół podstawowych, które większą ławą startują w zawodach, opracowano kalendarze w grach zespołowych, la, tenisie stołowym, szachach, sportach zimowych. Oby nie zabrakło zapału.

Z—ak

Podnoszenie ciężarów

Na pomoście przemyskiej hali w dniu 26 września rozegrano trzecią rundę Drużynowych Mistrzostw Polski. W zawodach startowały zespoły z naszego makroregionu uczestniczące w I, II i III lidze. W punktacji ogólnej zwyciężyli ciężarowcy pierwszej drużyny przemyskiego Polbutu, gromadząc 1.684,9 pkt. Polbutowcy pokonali występującą też w I lidze — Lechię Sędziszów oraz Stomil — Sanoczankę (III liga). Ostatnie miejsce w turnieju zajęła rezerwa Polbutu, występująca w II lidze.
Najwyżej punktował zawodnik Polbutu I — lwowianin Michał Kucharski, startujący w wadze 56 kg. Uzyskał on w dwuboju 250 kg (110 kg rwanie, 140 kg podrzut) co w przeliczeniu równe jest 390,9 pkt. Najwyższe ciężary podnosił Aleksander Oleksiński z Lechii Sędziszów, który w wadze do 110 kg podniósł odpowiednio: 150 kg i 180 kg.

Z—ak

Lekkoatletyka

We wrześniu młodzi lekkoatleci przemyskiej Juvenii startowali w mistrzostwach Polski klubów MKS w Suwałkach. Najlepiej zaprezentowali się płotkarze: Adrian Głowacz (9 miejsce) i Monika Gierula (10 miejsce).
W ostatnią niedzielę września odbyły się w Tarnowie mistrzostwa makroregionalne młodzików. Pierwsze miejsca zajęli: Agnieszka Smolińska w rzucie oszczepem 27,64 mm i Małgorzata Głowacka na 1000 m, która uzyskała czas 3,27,07 sek. Drugie miejsca zajęli: Adrian Głowacz na 110 m ppł w czasie 17,14 sek i Lilianna Łoza w skoku wzwyż — 150 cm, rzucie oszczepem 27,10 m. Na trzecich miejscach uplasowały się: Agnieszka Smolińska w pchnięciu kulą — 9,30 m i Anna Rygielska w skoku wzwyż — 1,45 m. Dobre wyniki zanotowali też — Konrad Tulej, Monika Gierula i Maciej Humeniuk.

Z—ak

Tenis stołowy

W Gorlicach odbył się I makroregionalny strefowy turniej klasyfikacyjny seniorów i młodzików. W czołówce turnieju znaleźli się: Piotr Blat (Nurt) na czwartym miejscu, Jarosław Antosiak (MKS) i Elżbieta Pierożek (Nurt) na miejscach siódmych. Najlepiej z młodzików startował Krzysztof Sochacki z MKS MDK, który zajął szóste miejsce.
Jak informowaliśmy poprzednio, przemyski okręg prowadzić będzie rozgrywki III ligi seniorów. Startują w niej męskie zespoły: Nurtu Przemyśl, rezerwy MKS MDK Przemyśl, Orła Przeworsk, Startu Jarosław, Czarnych Oleszyce.

Z—ak

Biegi przełajowe

Z udziałem ponad 200 zawodników, odbył się w dniu 3 października XII bieg przełajowy o memoriał Andrzeja Cieszyńskiego. Trasa biegów towarzyszących biegła doliną Sanu od osiedla Kmiecie, a biegu głównego z Korytnik do Przemyśla (14 km). W biegu głównym startowało 21 uczestników, w tym 4 kobiety. Zwycięzcą biegu głównego w kategorii mężczyzn, został Igor Syrta (Bukowina Czerniowce) przed swoim kolegą klubowym Michałem Puźniakiem. Kolejne miejsca zdobyli: Grzegorz Oleksy (Ustrzyki Dolne), Edward Kasperkiewicz (Karpaty Krosno), Ryszard Pisiak (Sanoczanka), Mariusz Zajdel (Krosno). Najlepszym zawodnikiem przemyskiego, był Mariusz Żukowski z Reczpola. Bieg ponadto, ukończył stały jego uczestnik — Zbigniew Fac, a najstarszym uczestnikiem był Edward Kusiak z LZS Błotnica (woj. leszczyńskie). Pan Edward liczy sobie 73 wiosen, a kondycji mogliby mu pozazdrościć trzydziestolatkowie. Konkurencję kobiet wygrała Izabela Zatorska (KS Krośnianka) przed Barbarą Paczos i Renatą Grabską (Sanoczanka).
W biegach towarzyszących najlepszymi byli:
młodziczki 1000 m
Dorota Nieziołek (Karpaty Krosno)
Agata Nieziołek (Karpaty Krosno)
Ewa Pachuta (SP 15 Przemyśl)
młodzicy 1500 m
Piotr Radochoński (SP 2 Przemyśl)
Janusz Kut (Cieszanów)
Marcin Figiela (Maćkowice)
juniorki 1500 m
Katarzyna Goleń (Krośnianka)
Ewelina Trusz (Technikum Odzieżowe Przemyśl)
juniorzy 2000 m
Paweł Jakieła (Karpaty Krosno)
Marek Górski (Karpaty Krosno)
dzieci 800 m
Tamara Binko (SP 16 Przemyśl)
Magda Maj (Maćkowice)
Renata Kozioł (SP 15 Przemyśl)
chłopcy
Andrzej Królikiewicz (Maćkowice)
Jerzy Rożek (SP 5 Przemyśl)
Rafał Błażkowski (SP 15 Przemyśl)
W dniu 10 października odbędzie się w Orłach, również 12 edycja Biegu Orła. Impreza dojdzie do skutku dzięki sponsorom takim jak: Hurtownia Virtus, Zakładom Małej Poligrafii „Offset", Kamarowi z Orłów i barowi „U Kalego" w Orłach. Impreza w Orłach będzie jednocześnie mistrzostwami województwa szkół podstawowych i średnich w biegach przełajowych.
Planowany i tradycyjny już bieg górski z Posady Rybotyckiej do Przemyśla nie odbędzie się, gdyż organizatorzy nie znaleźli sponsorów.

Z—ak

Piłka nożna

III liga

Polonia — Stal Łańcut 1:0 (1:0)
1:0 Rop 40 min. (karny).
Abram — Niemiec, Barszczak, Mazur, Andruszewski — Kos, Załoga, Pankiewicz, Rop — Garwoła, Hajduk (82 min. Kogut).
Nie rozgrzali 400 zziębniętych widzów, swoją grą, piłkarze obu beniamików III ligi. Tylko na początku spotkania, Polonia stworzyła trzy sytuacje bramkowe, z których ani Garwoła, ani jego koledzy nie potrafili umieścić piłki w siatce Stali. Wygraną Polonii i dwa punkty uratował Rop, który „zarobił" jedenastkę i sam ją wykonał. Innych sytuacji po prostu nie było. Grano głównie w środku boiska, bez koncepcji, płynnych akcji. Jedyną pociechą dla Polonii to fakt, że drużyna z Łańcuta grała jeszcze gorzej niż poprzedniego sezonu, kiedy to oba zespoły rywalizowały w klasie regionalnej.

Tarnovia — Czuwaj 2:1 (2:0)
Bramkę dla Czuwaju w 58 min. zdobył Jaroch.

Dalin Myślenice — Kamax Kańczuga 0:1 (0:1)
Zwycięską bramkę dla Kamaxu zdobył w 44 min. Pado.

Garbarnia — JKS 1:0 (1:0)
W pozostałych meczach: Zelmer Rzeszów Cracovia 0:4, Kabel Kraków Igloopol Dębica 2:1, Wisła II — Czarni Jasło 2:0, Sandecja N. Sącz — Unia Tarnów 0:0.

Klasa Regionalna
Dynovia — Nafta Jasło 1:1 (bramka Wandas), Budowlani Radymno — Crasnovia Krasne 1:1 (bramka Sobejko z karnego), Kolubuszowianka — Polonia II 1:1, Błękitni Ropczyce — Karpaty II 4:0, Izolator Boguchwała — Stal Łańcut 2:1, Bieszczady Ustrzyki Dolne — Piast N. Wieś 2:1, Nafta Jedlicze — Stal II Mielec 3:0, Unia N. Sarzyna — Orzeł Przeworsk 2:0.

Walne zebranie
W dniu 25 września odbyło się nadzwyczajne walne zebranie OZPN Przemyśl. Po burzliwych obradach wiosennych, zebranie miało zatwierdzić nowy statut, określić miejsce i rolę przemyskiego okręgu. Wydawać by się mogło, że waga zebrania ściągnie komplet delegatów. Tymczasem, zebranie odbyło się w drugim terminie, gdyż brak było frekwencji. Jeżeli wytłumaczyć można brak delegatów z klubów wiejskich (roboty w polu, odległość , koszty) to trudne do zrozumienia był brak przedstawicieli takich klubów jak: Czuwaj, JKS, które wiosną, wraz z innymi chciały utworzyć autonomiczny okręg?!

Polska — Ukraina w Przemyślu
W dniu 10 października na stadionie Polonii przy ulicy Sanockiej odbędzie się eliminacyjny mecz do mistrzostw Europy w piłce nożnej... kobiet pomiędzy reprezentacjami Polski i Ukrainy. Początek spotkania o godzinie 14.30

Z—ak

Koszykówka

Pogoń Ruda Śląska — Polonia 84:87 (47:47)
Po niezbyt udanym występie Przemyskich Niedźwiadków w inauguracyjnym spotkaniu z warszawską Legią, kibice z niecierpliwością oczekiwali wiadomości o występie Polonii w Rudzie Śląskiej. Przemyślanie wygrali to spotkanie, ale swoją grą nie zaimponowali. Szwankowała zwłaszcza obrona. Punkty w tym meczu dla przemyślan zdobyli: Olszanecki 21, Iwachnienko 17, Banaś 12, Kobylański i Mila po 10, Makarewicz, Machała i Węglorz po 5, Trojnar 2, Łaputin 0.

M—Zak

Okręgowy Związek Koszykówki w Przemyślu organizuje kurs dla sędziów tej dyscypliny sportu. Zgłoszenia przyjmuje MKS Polonia. Warunkiem uczestnictwa w kursie jest ukończenie 18 lat.

Piłka ręczna

II liga kobiet i mężczyzn
JKS — Beskid Nowy Sącz 31:20 (18:12)

Jarosławianki nie miały żadnego kłopotu z pokonaniem młodego zespołu z Nowego Sącza. Posiadały przewagę od początku meczu a różnica bramkowa rosła z każdą minutą.
Bramki dla JKS zdobyły: Awdiejewa 10, Bury 7, Dobosz i Bosak po 5, Gieralska 2, Kmiotek i Kopeć po 1.

kram

AZS Biała Podlaska — Czuwaj 22:19 (13:8)

Pierwszy występ harcerzy, w tegorocznych rozgrywkach, zakończył się niepomyślnie. Przemyślanie przegrali głównie za sprawą złej gry w obronie i niewykorzystanych sytuacji. Wyróżniającym się zawodnikiem Czuwaju, był Janusz Tkaczyk, który na 11 bramek zdobył 7 z gry.

Z—ak

Tenis stołowy II liga

Kobiety ***Nurt Przemyśl — MKS MDK Przemyśl 10:7***

Punkty dla Nurtu: Pierożek 4, Jędruch 3, Wiśniowska 1, Pstrąg 1 debel Pierożek, Jędruch 1, dla MKS: Binko 2, Pędzińska 2, Orzech 1, Domaradzka 1 debel Orzech, Domaradzka 1.
Mężczyźni MKS MDK pokonali Lechię Sędziszów 10:2 i Wandę Kraków 10:0.

Z—ak

Wyścigi z czasem

Serce dla trampkarza...

Piłkarstwo młodzieżowe, od trampkarza po starszego juniora od paru lat jest domeną małopolskiego makroregionu, a więc klubów sześciu województw południowo—wschodnich. Dzięki wnikliwej pracy selekcyjnej Mariana Cygana, niegdysiejszego bramkarza Cracovii, penetrującego obszar od Ustrzyk Dolnych po Limanową, finały ogólnopolskich zmagań najmłodszych piłkarzy puchary im. Kuchara i Michałowicza stają się łupem galicyjskich piłkarzyków. Jest oczywiste, chociaż nie za bardzo, że trzon reprezentacji makroregionu, w obu kategoriach wiekowych stanowią zawodnicy krakowscy, gdzie poziom warsztatu trenerskiego, a także systemowe rozwiązania w pracy z dziećmi (Wisła, Hutnik, Cracovia) należą do przodujących w kraju. Aliści nie tylko krakusy zapracowały na sukcesy, o których wiceprezes PZPN Ryszard Kulesza mówi, że są imponujące. Ma swój znaczący wkład w małopolskie triumfy futbol rzeszowski, tarnowski, nowosądecki. Zwłaszcza młodzi mielczanie udanie wprowadzają się zarówno w szerokie kadry Cygana, jak zdobywają miejsca w podstawowych jedenastkach. Zastanawia nikła obecność wychowanków klubów województwa przemyskiego, które przecież legitymuje się wypromowaniem na wody ligowej piłki wielu zdolnych graczy, że pozostanę jedynie przy wymienieniu nazwisk Podbrożnego, Jacka Bąka, Barnaka... Dociekaniem tego dylematu przemyskiej piłki zajmuję się od momentu, kiedy prezesi małopolskich okręgów piłkarskich zaszczycili mnie funkcją szefa makroregionu. Ostatnio pracę myślową w tej problematyce zmuszony zostałem natężyć. Wymusiłem w PZPN sześć kompletów bardzo pięknych strojów piłkarskich, należnych makroregionowi tytułem zaległych nagród za opisywane na wstępie osiągnięcia. Wypadałoby ten „łup" w miarę sprawiedliwie podzielić, wedle kryteriów stopnia partycypacji poszczególnych OZPN—ów w dorobku. Liczę tak, siak, ale wciąż wychodzi na to, że Przemyślowi daleko do bodaj połówki kompletu koszulek i spodenek. Więc przyznać, czy nie przyznać — oto jest iście hamletowskie pytanie... A tak na marginesie tej kwestii, ciekawego spostrzeżenia dostarcza rzut oka na skład reprezentacji województwa przemyskiego startujących w eliminacjach makroregionalnych „Kuchara" i „Michałowicza". Spodziewałem się, że prym w nich wiodą zawodnicy z klubów stolicy województwa. Tymczasem w rubryce sprawozdania finansowego uwzględniającego koszty przejazdu na zawody, zdecydowanie najwięcej biletów podróżnych wystawionych jest w kasach PKP w Jarosławiu i Lubaczowie. Oznacza ten fakt nic innego jak informację, gdzie bije najsilniejsze tętno szkolenia dzieci. W Przemyślu bowiem, zakiełkowało przekonanie o nieopłacalności szerokiej pracy u podstaw. Łatwiej i taniej — wedle tej szkoły myślenia kupić Ukraińca z Mościsk czy Sambora, aniżeli zabawić się w żmudną papraninę szkolenia najmłodszych. Wielkomocarstwowe nastroje niektórych działaczy klubowych zwłaszcza tych, którzy posmakowali łatwo przychodzących pieniędzy z barachołek, każą im małpować Kozubali i Romanowskich, tyle tylko że w stosunku do Dynovii, Czarnych Pawłosiów, Czerwonych Ćewków. To bardzo istotny błąd w założeniu. Mielca z epoki wczesnego Gomułki, nie da się w Przemyślu stworzyć. Tym samym byłoby samobójstwem nastawiać się na import graczy z zewnątrz. Pilnować należy jak źrenicy oka tej dzieciarni z Podwinia, Kazanowa, Wapniarki, Podzamcza, Garbarzy (dzielnice nazywam po staremu, tak też nazywały się ongiś reprezentacje „parafialnych" zespołów grających pomiędzy sobą o tytuł mistrza miasta „dzikich"), bo tylko ona może stworzyć drugoligową perspektywę za parę lat.

Ryszard NIEMIEC

UCHWAŁA NR 72/93 Rady Miejskiej w Przemyślu z dnia 17 września 1993 r.

w sprawie rozdysponowania rezerwy budżetowej

Na podstawie art. 18 ust. 2 pkt 4 ustawy z dnia 8 marca 1993 r. o samorządzie terytorialnym (Dz. U. Nr 16 poz. 95 zm. Dz. Nr 34 poz. 199, Nr 43 poz. 253, Nr 89 poz 518 i z 1991 r., Nr 4 poz. 18, Nr 110 poz. 473 z 1992 r. Nr 85 poz. 428 i Nr 100 poz. 499 z 1993 r. Nr 17 poz. 78 oraz art. 7 i 37 ustawy z dnia 5 stycznia 1991 r. Prawo budżetowe - Dz. U. Nr 4 poz. 18 zm. Dz. U. Nr 34 poz. 150, Nr 94 poz. 421, Nr 107 poz. 464, Nr 110 poz. 457, z 1992 r. Nr 21 poz. 85, Nr 33 poz. 143, Nr 64 poz. 322, z 1993 r, Dz. U. Nr 14 poz. 64 Rada Miejska w Przemyślu

postanawia:

par. 1

1. Zmniejszyć rezerwę budżetową o kwotę 166.500.000,-
2. Zwiększyć wydatki budżetu miasta o kwotę 166.500.000,-
3. Zmiany w budżecie miasta określone w pkt. 1 i 2 w dostosowaniu do klasyfikacji budżetowej zawiera załącznik nr 1.

par. 2

Wykonanie uchwały zaleca się Zarządowi Miasta Przemyśla.

par. 3

Uchwała wchodzi w życie z dniem podjęcia.

par. 4

Uchwała zostanie podana do publicznej wiadomości poprzez rozplakatowanie i ogłoszenie w prasie lokalnej.

Wiceprzewodniczący Rady Miejskiej
Zbigniew Łuszczyszyn

Załącznik Nr 1 do Uchwały Rady Miejskiej w Przemyślu z dnia 17.09.1993 r. Nr 72/93

Lp.	Dział	Rozdział	Par.	Treść	Wydatki zmniejszenia	Wydatki zwiększenia
1.	97			Różne rozliczenia	166.500.000	
		9718		Rezerwy ogólne i celowe	166.500.000	
			81	Rezerwy	166.500.000	
2.	83			Kultura i sztuka		10.000.000
		8495		Pozostała działalność		10.000.000
			21	Nagrody i wydatki osobowe nie zaliczane do wynagrodzeń		10.000.000
3.	85			Ochrona zdrowia		4.500.000
		8536		Przeciwdziałanie alkoholizmowi		4.500.000
			25	Różne wydatki na rzecz osób fizycznych		4.500.000
4.	89			Różna działalność		12.000.000
		8995		Pozostała działalność		12.000.000
			48	PozostałE dotacje		12.000.000
5.	93			Bezpieczeństwo publiczne		140.000.000
		9312		Policja		80.000.000
			72	Dotacje na finansowanie inwestycji jednostek budżetowych i zakładów budżetowych		80.000.000
		9316		Państwowa Straż Pożarna		60.000.000
			72	Dotacje na finansowanie inwestycji jedostek budżetowych		60.000.000
					166.500.000	166.500.000

UCHWAŁA NR 73/93 Rady Miejskiej w Przemyślu z dnia 17 września 1993 r.

w sprawie zmian w budżecie miasta na 1993 r.

Na podstawie art. 18 ust. 2 pkt 4 ustawy z dnia 8 marca 1990 r. o samorządzie terytorialnym (Dz. U. Nr 16 poz. 95 zm. Dz. Nr 34 poz. 199, Nr 43 poz. 253, Nr 89 poz 518 i z 1991 r., Nr 4 poz. 18, Nr 110 poz. 473 z 1992 r. Nr 85 poz. 428 i Nr 100 poz. 499 z 1993 r. Nr 17 poz. 78 oraz art. 7 i 37 ustawy z dnia 5 stycznia 1991 r. Prawo budżetowe - Dz. U. Nr 4 poz. 18 zm. Dz. U. Nr 34 poz. 150, Nr 94 poz. 421, Nr 107 poz. 464, Nr 110 poz. 457, z 1992 r. Nr 21 poz. 85, Nr 33 poz. 143, Nr 64 poz. 322, z 1993 r, Dz. U. Nr 14 poz. 64 stosownie do decyzji Wojewody Przemyskiego z dnia 1993.06.02 znak Fn II - 3021/8/93, z dnia 1993.06. 09 znak Fn II - 3021/13/93, z dnia 1993.07.07 znak Fn II - 0712/51/93, z dnia 1993.07.22 znak Fn II - 3021/31/93 Rada Miejska w Przemyślu

postanawia:

1. Zwiększyć dochody budżetu miasta o kwotę 2.063.276.000,-
2. Zwiększyć wydatki budżetu miasta o kwotę 2.063.276.000,-
3. Zmiany w budżecie miasta określone w pkt. 1 i 2 w dostosowaniu do klasyfikacji budżetowej zawiera załącznik nr 1.

par. 2

Wykonanie uchwały zaleca się Zarządowi Miasta Przemyśla.

par. 3

Uchwała wchodzi w życie z dniem podjęcia.

par. 4

Uchwała zostanie podana do publicznej wiadomości poprzez rozplakatowanie i ogłoszenie w prasie lokalnej.

Wiceprzewodniczący Rady Miejskiej
Zbigniew Łuszczyszyn

Załącznik Nr 1 do Uchwały Rady Miejskiej w Przemyślu z dnia 17.09.1993 r. Nr 73/93

Lp.	Dział	Rozdział	Par.	Treść	Dochody (w tys. zł)	Wydatki (w tys. zł)
1.	70			Gospodarka komunalna	900.000	900.000
		7395		Pozostała działalność	900.000	900.000
			86	Dotacje celowe otrzymane z budżetu państwa na finansowanie własnych zadań inwestycyjnych gmin	900.000	
			74	Dotacje na finansowanie inwestycji podmiotw gospodarczych		900.000
2.	86			Opieka społeczna	984.000	984.000
		8615		Terenowe Ośrodki Opieki Społecznej	484.000	484.000
			88	Dotacje celowe otrzymane z budżetu państwa na finansowanie zadań bieżących zleconych gminie	484.000	
			11	Wynagrodzenia osobowe		166.800
			31	Materiały i wyposażenie		21.000
			36	Usługi materialne		210.000
			41	Składki na ubezpieczenia społeczne		74.200
			42	Składki na fundusz pracy		12.000
		8695		Pozostała działalność	500.000	500.000
			89	Dotacje celowe otrzymane z budżetu państwa na finansowanie własnych zadań bieżących gmin	500.000	
			46	Dotacje dla jednostek niepaństwowych na zadania państwowe	500.000	
3.	91			Administracja państwowa i samorządowa	179.276	179.276
		9142		Urzędy wojewódzkie	179.276	179.276
			88	Dotacje celowe otrzymane z budżetu państwa na finansowanie zadań bieżących zlecanych gminom	179.276	
			11	Wynagrodzenia osobowe		121.050
			41	Składki na ubezpieczenia społeczne		54.600
				OGÓŁEM	2.063.276	2.063.276

UCHWAŁA NR 75/93 Rady Miejskiej w Przemyślu z dnia 17 września 1993 r.

w sprawie zmian w budżecie miasta na 1993 r.

Na podstawie art. 18 ust. 2 pkt 4 ustawy z dnia 8 marca 1990 r. o samorządzie terytorialnym (Dz. U. Nr 16 poz. 95 zm. Dz. Nr 34 poz. 199, Nr 43 poz. 253, Nr 89 poz 518 i z 1991 r., Nr 4 poz. 18, Nr 110 poz. 473 z 1992 r. Nr 85 poz. 428 i Nr 100 poz. 499 z 1993 r. Nr 17 poz. 78 oraz art. 7 i 37 ustawy z dnia 5 stycznia 1991 r.

Prawo budżetowe - Dz. U. Nr 4 poz. 18 zm. Dz. U. Nr 34 poz. 150, Nr 94 poz. 421, Nr 107 poz. 464, Nr 110 poz. 457, z 1992 r. Nr 21 poz. 85, Nr 33 poz. 143, Nr 64 poz. 322, z 1993 r, Dz. U. Nr 14 poz. 64 stosownie do decyzji Wojewody Przemyskiego z dnia 1993.06.02 znak OŚ - VII - 7625/53/93 Rada Miejska w Przemyślu

postanawia:

1. Zwiększyć dochody budżetu miasta z tytułu dotacji celowej w dz. 79 " Oświata i wycho wanie"
rozdz. 7911 " Szkoły podstawowe"
par. 77 " Różne dochody od jednostek budżetowych" o kwotę 500.000.000
2. Zwiększyć wydatki budżetu miasta
w dz. 79 " Oświata i wychowanie"
rozdz. 7911 " Szkoły podstawowe"
par 72 " Dotacje na finansowanie inwestycji jednostek budżetowych i zakładów pracy" o kwotę 500.000.000

Dotacja ze środków Wojewódzkiego Funduszu Ochrony Środowiska i Gospodarki Wodnej przeznaczona została na dofinansowanie wykonania podłączenia do miejskiej sieci ciepłowniczej Szkoły Podstawowej Nr 2 i Szkoły Podstawowej Nr 14..

par. 2

Wykonanie uchwały zaleca się Zarządowi Miasta Przemyśla.

par. 3

Uchwała wchodzi w życie z dniem podjęcia.

par. 4

Uchwała zostanie podana do publicznej wiadomości poprzez rozplakatowanie i ogłoszenie w prasie lokalnej.

Wiceprzewodniczący
Rady Miejskiej
Zbigniew Łuszczyszyn

Serdeczne podziękowanie
p. Ryszardowi Karpinalowi
za zakupienie kolorowego telewizora na oddział położniczo-ginekologiczny WSZ w Przemyślu
składa personel
bo

Szanownym Wyborcom z woj. Przemyskiego, którzy w dniu 19.IX.br. oddali łaskawie swój głos na moją osobę - bardzo serdecznie dziękuję !
Bogusława Wojtowicz
g17661

NOWO OTWARTY SKLEP-FIRMA "LEPIO"
GLAZURA-TERAKOTA-KLEJE-FUGI
PRZEMYŚL
UL.FRANCISZKAŃSKA 18
SKLEP CZYNNY 8.00-18.00
SOBOTA 8.00-14.00
TRANSPORT PŁYTEK GRATIS
g17166/5

TYGODNIK REGIONALNY
ŻYCIE PRZEMYSKIE
REDAKCJA: 37-700 Przemyśl, ul. Barska 15
Tel. 2200, 7384 (red. nacz.), fax 3253

Wydawca: „Ziemia Przemyska" spółka z o.o., ul. Barska 15, 37—700 Przemyśl
Redaguje zespół: Artur Wilgucki (red. nacz.), Lilianna Kaszuba (sekr. red.), Jacek Szwic, Dariusz Delmanowicz, Łucja Wiszlańska (kultura), Józef Zagulak (sport). **Autorzy współpracujący:** Ryszard Głowacki, Wacław Kramarz, Ryszard Niemiec, Ryszard Tłuczek, Dorota Wilk (Jarosław), Wiesław Wojcieszonek. **Dział techniczny:** Przemysław Oleksyn (red. techn.), Mariusz Kościuk (red. graf.), Maria Wojcieszonek (skład komp.), korekta: Zofia Katan- -Bobrowicz, Józef Tas. **Sekretariat:** Beata Jędruch.
Redakcja nie zwraca materiałów nie zamówionych oraz zastrzega sobie prawo adiustacji i ewentualnego skracania tekstów oraz zmiany ich tytułów. Poglądy prezentowane w publikowanych materiałach nie zawsze są zgodne z poglądami redakcji.
Ogłoszenia przyjmuje sekretariat redakcji, Wydz. Administracyjny UM w Przemyślu (tel. 5734). Za treść ogłoszeń redakcja nie odpowiada.
Łamanie: „Remark" Rzeszów. Druk: LZGraf.

OGŁOSZENIA DROBNE

USŁUGI

● **Videofilmowanie. Egzaminy wstępne** — studia historia, mgr Janina Nowak, tel. 7788, Przemyśl.

G17542/5

● **Videofilmowanie** — Przemyśl, Tarnawskiego 18/14.

G17495/10

● **VIDEOFILMOWANIE, ATELIER FOTOGRAFICZNE,** 37—700 Przemyśl—Zasanie, ul. Krasińskiego 27.

G17652/6

● **Systemy alarmowe i domofony. Przemyśl, tel. 6774.**

G17672/5

● Psycholog przyjmuje: Barska 16, wtorki, czwartki, 17.00—18.00, tel. 7355.

G17684a

SPRZEDAŻ

● Sprzedam **blachę falistą aluminiową** o wymiarach 250cm x 100cm x 0,7mm. Rzeszów, Warszawska 73, tel/fax 32581, tel. 626370, tlx 632330.

G17537/3

● Sprzedam **blachę aluminiową falistą** (duże ilości), 2500 x 1000 x 0,8mm w cenie ok. 147.000 za arkusz, 17.000 za kilogram + 22% VAT. Żurawica 697, **punkt skupu złomu kolorowego.**

G17498/5

● Sprzedam nowy, murowany **garaż** (prąd kanał) przy ul. Płowieckiej w Przemyślu, oś. Kmiecie. Oferty: skr. poczt. 63.

G17646

● Sprzedam **działkę 16a, uzbrojoną,** w Krównikach. Tel. 3535.

G17592/3

● Sprzedam tanio nowe: **telewizor kolorowy, kamerę video** (gwarancja). Tel. 47733.

G17648

● Sprzedam **TLX** (1991). Tel. 7370.

G17650

● **Lustra** belgijskie łazienkowe, pokojowe. „Lepio", Przemyśl, Franciszkańska 18.

G17392/6

● Sprzedam **Volkswagena LT—31** po kapitalnym remoncie silnika oraz blachy i **Fiata 126p.** Jach Ludwik, Przemyśl, ul. Wieniawskiego 9/91 lub Krzemieniec 6.

G17653

● **Skoda Favorit** (1991), 30 tys. przebiegu, **Reno Master,** 1500kg, 90 tys. przebiegu, (1985), przygotowany do oplombowania. Tel. 1937.

G17654

● Sprzedam **garaż** na Kazanowie. Wiadomość: tel. 5202.

G17655

● Sprzedam **Nysę Towos** (1983). Tel. 46277, 47193.

G17657

● Tanio sprzedam **belki typu FERT,** 200 sztuk. Wiadomość: tel. 3264.

G17658/5

● Sprzedam samochód **Polonez** (1989). Jasińskiego 4.

G17659

● Sprzedam **dom,** stan surowy, ul. Wysockiego, tel. 47221.

GU17552

● Sprzedam **mieszkanie** 48 m kw., Krasińskiego 7, tel. 1218 w 624.

GU17554

● Sprzedam **Fiata 125p.** Kniażyce 81 (kolonia k/Fredropola).

GU17556

● Sprzedam **FSO,** XI 88. Buszkowice 165.

G17660a

● Sprzedam **ciągnik SAM S—320 z osprzętem.** Buszkowice 26.

G17660b

● Do sprzedania **Fiat 242 diesel, furgon.** Wiadomość: tel. 1215 w 286, Przemyśl.

G17663

● Sprzedam **grubościówkę** 3—stronną. Pruchnik, ul. Szkolna 5.

G17665

● Sprzedam **motocykl MZ—ETZ 251.** Tel. 7652, późnym wieczorem.

G17669/2

● **Okazja! Dom w stanie surowym, podpiwniczony, parter** + poddasze użytkowe, na działce 15a w Dybawce Dolnej, (woda, światło, gaz), 320 mln. Nehrybka 111.

G17674

● Sprzedam **działkę budowlaną z polem 60a** — Dąbków k/Lubaczowa. Wiadomość: tel. 21533 Lubaczów.

P1/2

● Sprzedam **Poloneza,** 1990r, centralny zamek, szyberdach, autoalarm, hak. Jarosław, 6160 po 12.00.

G17675

● Sprzedam **Fiata 126p,** (1988), Lwowska 107.

G17676

● Sprzedam **dwa domy** — Orły, parterowy z ogrodem, piętrowy z zapleczem na działalność gospodarczą. Tel. Przemyśl 1231 (776), Orły 1650.

G17679/2

● **Kiosk drewniany,** ocieplany, pow. 20 m kw. wraz z instalacją elektryczną. Tel. 1217 w 125.

G17680

● Sprzedam **Nissan 1,7D** (1988), **działka** 55a, Przemyśl, Sikorskiego 15/16.

G17681

● Sprzedam umeblowane mieszkanie własnościowe, III piętro, 60 m kw. Wiadomość: Grunwaldzka 58/3.

G17583/2

● Sprzedam działkę 10a przy ul. Monte Cassino. Tel. 7355.

G17684b

● Sprzedam BMW 316, Żurawica 323, tel. 13217.

G17686

RÓŻNE

● **M—4** własnościowe, II piętro, z telefonem, zamienię na mniejsze w wieżowcu (wysokie piętro) lub sprzedam. Przemyśl, ul. Rogozińskiego 13/30. **„Malucha"** (1991), mały przebieg — sprzedam. Tel. 1217 w 86.

G17629/2

MIESZKANIA

● **Sprzedam** M—1, 30 m kw., ul. Krasińskiego 21/28.

G17649

● Mieszkanie 3—pokojowe **kupię.** Tel. 1213 (498).

G17656

● **Poszukuję** kawalerki do wynajęcia. Tel. 6564.

G17673/2

● Własnościowe, dwupokojowe, słoneczne, Ip, telefon, ul. Grunwaldzka, po remoncie i malowaniu, 32,1 m kw., wolne — sprzedam. Wiadomość: Kraków, tel. (012) 667787.

G17685/2

ZGUBY

● Zgubiono **zaświadczenie** na działalność gospodarczą nr 190/89.

GU17557

● Zgubiono **legitymację nauczycielską** na nazwisko Zygmunt Majcher.

GU 17553

● Zgubiono **zaświadczenie** na działalność gospodarczą nr 4848/93.

GU17555

PRACA

● Do opieki nad 2—letnim dzieckiem — **przyjmę.** Tel. 47781.

LOKALE

● Przedsiębiorstwo Wielobranżowe MATEKO, ul. Mogilska 43, 31—545 Kraków **poszukuje** lokalu handlowego w centrum Przemyśla o powierzchni 50—100 m kw. Chętnie podnajmiemy część istniejącego sklepu. Tel. 118111 wew. 208, 228, 238, 248, tlx 0322502, fax 118421.

F286/5

● Lokal handlowy do 20 m kw. — **kupię.** Tel. grzecz. 47020.

G17678

GABINET
Okulistyczno - Optyczny
ul. Mickiewicza 25
Przemyśl
tel. 47-610
Przyjmują specjaliści okuliści:
lek. E. Konowalczyk
lek. A. Pelczarska
lek. S. Sochacki

Zakład Usług Informatycznych
organizuje kolejne
KURSY KOMPUTEROWE
podstawy obsługi komputerów IBM PC (DOS, NC, Chi Writer, Windows)
edytory, programy użytkowe
(Hurtownia, TAG, TIG, program graficzny)
przy równoczesnym zgłoszeniu 3 osób 10% zniżki
TEL. 63-73
Przemyśl, ul Chopina 25 (8.00-11.00)
ul.Śnigurskiego 9 (pon, wt, śr 16.00-18.00)

SKLEP OBUWNICZO - SZEWSKI
" GALLUS"
ul.Rejtana (pawilon)
oferuje:
- obuwie męskie, młodzieżowe, dziecięce
- obuwie turystyczne i sportowe
- obuwie ze skór naturalnych w najmodniejszych fasonach i po atrakcyjnych cenach
- artykuły szewskie (fleki, blaszki, obcasy, gumy, kleje)
- narzędzia szewskie
- środki do konserwacji i pielęgnacji obuwia

zapraszamy w godz. 9.00-17.00
w każdą sobotę 9.00-13.00

LAMPY
DYRANDOLE
KINKIETY
KLOSZE
poleca
sklep firmowy
Z-du ELEKTROMECHANIKA SC
ceny niższe o 30% od cen detalicznych
Przemyśl ul. Batorego 55, tel (fax) 54-59

Restauracja "Żurawianka" w Żurawicy w nowej obsadzie
OFERUJE
Tanie i smaczne dania regenerujące na okres jesienno-zimowy z dostawą na place budów i do zakładów pracy.
Zamówienia kierować tel. 13-292.
Kierownik zakładu Janina Lach.
Zamówienia od 9.00-22.00 codziennie

TRANSBET s.c.
- PRODUKCJA MAS BETONOWYCH,
ZAPRAW I ELEMENTÓW BETONOWYCH
- USŁUGI TRANSPORTOWE
MJ
PRZEMYŚL, UL.OFIAR KATYNIA 16
TEL. 47-899

SANDENT
leczenie i usuwanie zębów w uśpieniu
pełny zakres usług stomatologicznych i protetycznych
czynny
wtorek, środa 15.00-19.00
czwartek 16.00-18.00
tel. 75-03 codziennie
Przemyśl ul. Wodna 13
g17671/5

NOWO OTWARTA HURTOWNIA AKUMULATORÓW
Przemyśl ul. Jasińskiego 49, tel 66065
oferuje szeroką gamę akumulatorów samochodowych i rolniczych
zapraszamy w godz. 7.00-15.00

PRACOWNIA STOMATOLOGICZNO-PROTETYCZNA
Przemyśl ul. Św. Józefa 7 (d. H. Sawickiej)
proponujemy pełny zakres usług
bezbolesne leczenie zębów, usuwanie złogów nazębnych, protezowanie (ekspresowe naprawy), wybielanie zębów, RTG zębów.
przyjmujemy zgłoszenia telefoniczne ☎ 75-87

sprzedaż wyrobów hutniczych
Przedsiębiorstwo Handlowo-Usługowe "STALPROFIL" tel.13-279
Skład Handlowy Żurawica (w SKR)
★ kątowniki ★ rury czarne ★ blachy ocynkowane
★ ceowniki ★ rury ocynkowane ★ blachy ocynkowane trapezowane
★ stal zbrojeniową ★ dwuteowniki ★ blachy czarne
ZAPRASZAMY CODZIENNIE OD 7.00 DO 15.00, W SOBOTĘ OD 7.00 DO 13.00

specjalistyczne gabinety lekarskie
Przemyśl ul. Kramera 2
Dermatolog
doc. Piotr Ratka, wt - pt 14.30-16.00
Ginekolog - Położnik
lek. Andrzej Rumprecht, pon - czw 15.00-16.00
Chirurg - Ortopeda
lek. Jerzy Żmijewski, środa 15.00-18.00
g17643/2

Z głębokim żalem żegnamy Drogą Koleżankę i Wspaniałego Przyjaciela
Śp. Zofię Obłąk
Zastępcę głównego księgowego, długoletnią pracownicę Przemyskiej Spółdzielni Mieszkaniowej w Przemyślu. Ta śmierć wszystkich nas pogrążyła w smutku i żalu.
Wyrazy współczucia składamy Mężowi, Synowi i najbliższej rodzinie
Rada Nadzorcza, Zarząd, organizacje związkowe koleżanki i koledzy z Przemyskiej Spółdzielni Mieszkaniowej.
g1766

WSZYSTKO CO NAJLEPSZE I NAJNOWOCZEŚNIEJSZE W NAUCZANIU JĘZYKÓW OBCYCH
PRYWATNA SZKOŁA JĘZYKÓW OBCYCH
od października:
- kursy intensywne 3 - miesięczne j. angielskiego, j.niemieckiego
- ESP - kurs j. angielskiego do celów zawodowych (przy zgłoszeniach grupowych duże zniżki)
- kursy przygotowujące do matury (j. angielski, j.niemiecki)
- całoroczne kursy j. francuskiego dla młodzieży i dorosłych
- j. japoński CZEMU NIE ?
☎ 46-904
zapisy i informacje Przemyśl ul. Grunwaldzka (Szk. P. nr 16) od 16.00 do 18.30 (pokój C-8)
g17597

TESTY ALERGICZNE

Leczenie chorób alergicznych
Wizyty domowe
Prywatna Przychodnia Alergologiczna
A L F A
ul. Śnigurskiego 10, Przemyśl
Czynna codziennie w godz. 13 - 18
tel. 68-21
Prowadzi
SPECJALISTA ALERGOLOG
specjalista chorób wewn.
GERARD CHOJNACKI

G16248/4

Eskulap Przemyśl ☎ 22-32

GABINETY LEKARSKIE

Gabinet pielęgniarsko - zabiegowy
czynne pon - pt 16.00 - 20.00
Nasz nowy adres:
Jagiellońska 51 (stare Pogotowie)
Zapraszamy również w dni wolne i Święta w godz. 8 - 20
oraz OPIEKA w domu chorego

MARKO EXIM
Przedsiębiorstwo Handlu Zagranicznego
37-700 Przemyśl, ul.Batorego 5, tel./fax 47-072

oferuje z importu:

artykuły spożywcze

Knorr
Tabitha — PODAJ TO, CO NAJLEPSZE
Dr.Oetker
Hochland
Jacobs
Hochland
Knorr
...i wiele innych

...Nie trać czasu i pieniędzy wybierz z nami najwyższą jakość!

fa264/5

MEBLE MEBLE MEBLE

SKLEPY MEBLOWE

MOS/POL

JAROSŁAW
ul. 3-go Maja 33
ul. Brzostków 7
tel.(0-194) 49-49, 48-47

☆☆ ☆☆

PRZEMYŚL
ul. Zielińskiego
tel.(0-10) 37-69

zapraszamy!

MEBLE MEBLE MEBLE

MOSSPOL Przemyśl tel.37-69
MOSSPOL Jarosław tel.49-49

---

autoalarmy
• PHYTON • FIGHTER •
2 lata gwarancji - zniżka 5% przy AC (PZU i WARTA)
domofony
Zakład Usługowy
M&B
ul. Rogozińskiego 15/54

g17587/5

EUROREGION EUROREGION

Organizujemy bank danych o osobach zainteresowanych współpracą z krajowymi i zagranicznymi inwestorami na terenie Euroregionu Karpackiego.

Jeśli:
- masz wyższe wykształcenie;
- znasz język zachodni, rosyjski, ukraiński i polski;
- masz łatwość komunikowania się;
- dysponujesz kontaktami z firmami w miejscu zamieszkania,

wyślij list motywacyjny, zawodowe curriculum vitae i zdjęcie pod adresem:

Sekretariat Euroregionu Karpackiego
Sanok 38-500 ul. Grzegorza 2.

g17639a/2

REKLAMA NA ŁAWKACH TEL.47-309

WYKONUJEMY RÓWNIEŻ: TABLICE REKLAMOWE, SZYLDY, KASETONY, NAPISY NA SAMOCHODACH, ORAZ TO CO SOBIE KLIENT WYMYŚLI!

PROREK-ART S.C. UL. RATUSZOWA 8
NOWOŚĆ
gk

DOMUS

nowo otwarty sklep
"DOMUS"
(teren Hali Targowej PGK)

wystawiamy faktury VAT

czynne:
pon-pt 8.00-18.00
sob 8.00-13.00

poleca:
glazurę, terakotę,
kleje i fugi firm LIP CERESIT ATLAS

tapety zmywalne - dziecięce pokojowe łazienkowe
wykładziny podłogowe
farby, lakiery,
urządzenia sanitarne

CENY PROMOCYJNE TRANSPORT GRATIS

fa228/10

Do publikacji historycznej poszukuję informacji i dokumentów nt. działalności KGB w Polsce.
Za szczególnie interesujące relacje i dokumenty - nagroda.
Zapewniam dyskrecję
Adres - dr Michał Górski Warszawa 1, 00-950 skrytka pocztowa 454.

g17639b/2

SONY, BLAUPUNKT, FINLUX

autoryzowane przedstawicielstwa

✤ SONY

pełna oferta telewizorów, magnetowidów, odtwarzaczy, kamer, sprzętu audio i zestawów samochodowych

✤ BLAUPUNKT

sprzęt samochodowy
tj. radioodtwarzacze CD, korektory graficzne, zestawy głośnikowe,

✤ FINLUX

najwyższej światowej klasy odbiorniki telewizyjne, od 21 do 33 cali
- wmontowany tuner satelitarny
- pip (podgląd), txt, stereo, HI-FI
- sterowanie z jednego pilota telewizorem, magnetowidem (różne typy), zestawem satelitarnym

na w/w sprzęt 2- letnia gwarancja, instrukcje i katalogi w języku polskim

to wszystko na 18 rat bez poręczycieli, przy zakupie gotówką 3% bonifikaty, 20 kaset Video z wypożyczalni Video Sam - gratis

DOM HANDLOWY
ABC
PRZEMYŚL
UL. SOWIŃSKIEGO 2
tel/fax 35-10
(obok dworca PKP)

gk

PRYWATNY GABINET STOMATOLOGICZNO-PROTETYCZNY
RZEMYŚL UL. ŚW. JÓZEFA 7, TEL 75-87

proponujemy Państwu
protezy zębowe
całkowite & częściowe

wykonane najnowszą metodą *Le Cast*

aparatem firmy *Leleux*

zalety metody
- akryl bez wolnego monomeru (ważne dla alergików
- dużo łatwiejsza i szybsza adaptacja protezy
- elastyczność protezy
- większa wytrzymałość na uszkodzenia mechaniczne (łamania i pęknięcia)

KRÓTKIE TERMINY WYKONANIA

zapraszamy do współpracy gabinety stomatologiczne

szczegółowych informacji udzielamy telefonicznie pod numerem 75-87

g17668b/2

FARBY LAKIERY
nietoksyczne
z Danii i Szwecji rozpuszczalne wodą
polskie firmy: **Chemal**
Przemyśl ul. Katedralna 5

NADLEŚNICTWO BIRCZA
37-740 Bircza, woj. Przemyskie
ogłasza przetarg nieograniczony na sprzedaż n/w pojazdu

- samochód Star 244, rok produkcji 1983, nr podwozia 08469, cena wywoławcza 13.300.000 zł.

Przetarg odbędzie się w dniu 21.10.1993 r. o godz. 10.00 w siedzibie Nadleśnictwa Bircza. Wyżej wymieniony pojazd można oglądać 2 dni przed przetargiem w godz. 9.00-14.00. Wadium w wysokości 10% ceny wywoławczej płatne w kasie Nadleśnictwa najpóźniej do godz. 9.00 w dniu przetargu. Nadleśnictwo nie bierze odpowiedzialności za wady ukryte, a także może odstąpić od przetargu bez podania przyczyny.

k395

UWAGA

Wojewódzki Szpital Jednospecjalistyczny w Żurawicy ogłasza przetarg na malowanie pawilonu leczniczego. Oferty należy zgłaszać w ciągu 7 dni od daty

k397

CUKIER

Tomaszów Lubelski ul. Lwowska 87

wystawiamy faktury VAT

WOREK 8.600 zł/kg
PACZKA 8.900 zł/kg

k394/2

NATYCHMIASTOWE POŻYCZKI POD ZASTAW

- udziela -

LOMBARD w PRZEMYŚLU
ul. Kopernika 40/3

zapraszamy codziennie
14.00-18.00 sobota 10.00-14.00

OGŁOSZENIE O ZAMIARZE PRZEPROWADZENIA PRZETARGU OGRANICZONEGO

Wojewódzka Dyrekcja Inwestycji w Przemyślu, ulica Wodna 2, tel. nr 5016, fax nr 6858, telex 0633464 ogłasza, że zamierza przeprowadzić przetarg ograniczony na wybór Generalnego Wykonawcy dla zadania inwestycyjnego p.n. „DROGOWE PRZEJŚCIE GRANICZNE W KORCZOWEJ woj. PRZEMYŚL"
Lokalizacja zadania: „Drogowe Przejście Graniczne w miejscowości Korczowa, Gmina Radymno, Województwo Przemyśl".
Zakres robót:
- zagospodarowanie placu budowy,
- doprowadzenie sieci zewnętrznych do terenu,
- uzbrojenie terenu,
- obiekty kubaturowe (6 szt) - łączna powierzchnia 6,440 m kw.
- mała architektura i urządzenie terenu.

Wstępny termin realizacji zadania:
- rozpoczęcie październik 1993r
- zakończenie grudzień 1995r
- Firmy z województwa przemyskiego chętne do wzięcia udziału w przetargu winny nadesłać swoje zgłoszenia w terminie do 7 dni od daty opublikowania niniejszego ogłoszenia do Biura Wojewódzkiej Dyrekcji Inwestycji w Przemyślu.

Spośród nadesłanych zgłoszeń zostanie dokonany wybór oferentów, do których skierowane zostanie pisemne zaproszenie do wzięcia udziału w przetargu.