● TYGODNIK REGIONALNY

ŻYCIE PRZEMYSKIE

Nr 28 (1384) 13 LIPCA 1994 R. cena 4000 zł

Ind. 38512 PL ISSN 0208-6964

W NUMERZE

- NIK u Jagiełły
- Schindler w Korytnikach
- Przewalanka
- W Kenii wśród dzikich
- Dygnitarze w borowinie

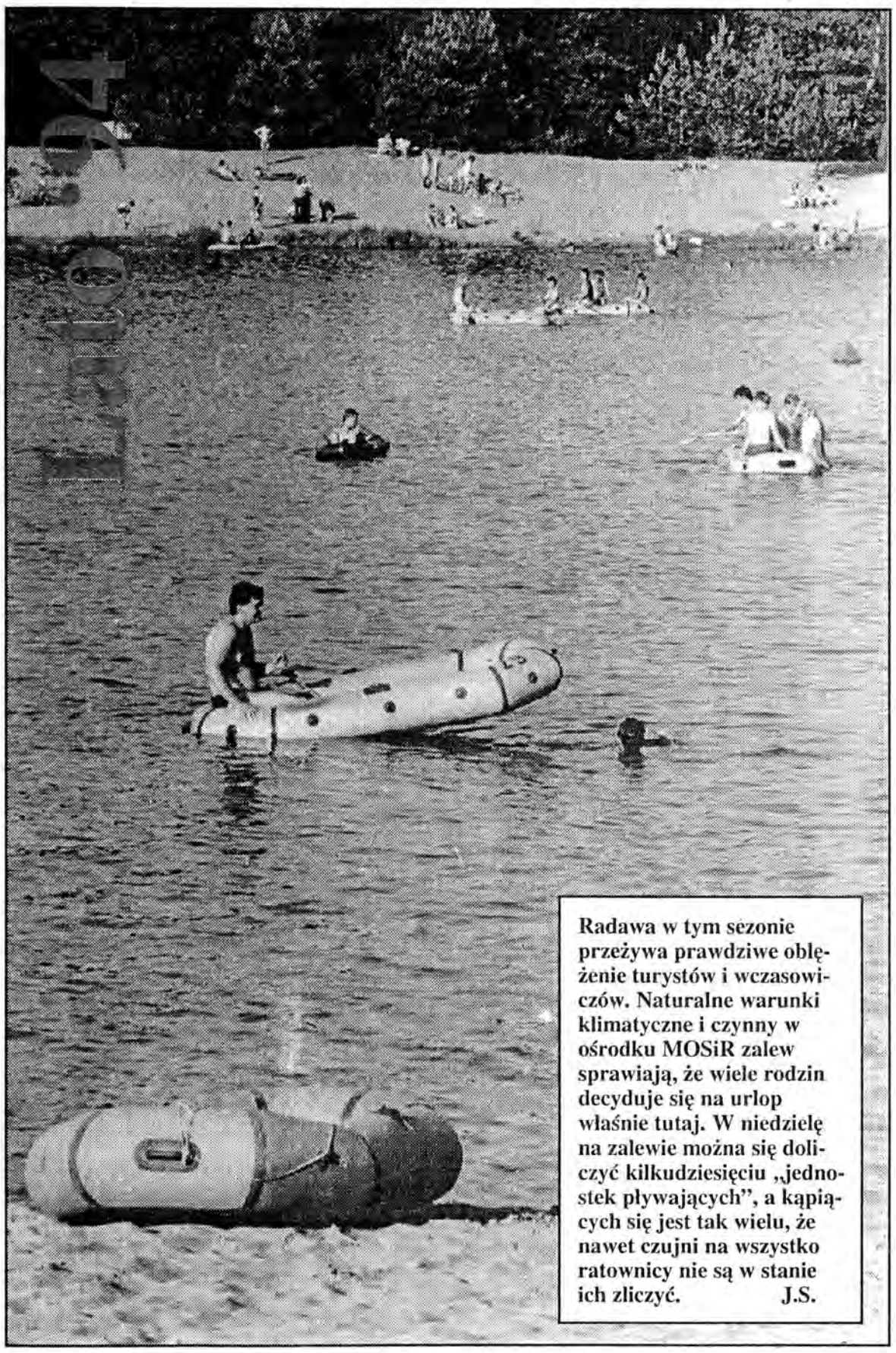

Radawa w tym sezonie przeżywa prawdziwe oblężenie turystów i wczasowiczów. Naturalne warunki klimatyczne i czynny w ośrodku MOSiR zalew sprawiają, że wiele rodzin decyduje się na urlop właśnie tutaj. W niedzielę na zalewie można się doliczyć kilkudziesięciu „jednostek pływających", a kąpiących się jest tak wielu, że nawet czujni na wszystko ratownicy nie są w stanie ich zliczyć. J.S.

Plotka ze „świecznika"

W Przemyślu krążą pogłoski, że przewodniczący Rady Miasta Andrzej Matusiewicz, jakoby po to wysunął kandydaturę Tadeusza Sawickiego na prezydenta Przemyśla, aby dyrektorką Szkoły Podstawowej Nr 14 została żona pana Matusiewicza. Przed objęciem funkcji prezydenta Tadeusz Sawicki był dyrektorem „czternastki", a jego zastępcą – Barbara Matusiewicz.

Czy przewodniczącemu Rady rzeczywiście chodziło o awans żony? Czy uzgodnił to z rekomendowanym prezydentem? Te pytania zadaliśmy samym zainteresowanym: Andrzejowi Matusiewiczowi i Tadeuszowi Sawickiemu.

czytaj na str. 4

Prezes w masce

Nawet najbliżsi współpracownicy nie mogli z początku uwierzyć, że ich przełożony został aresztowany. W codziennych kontaktach sprawiał bowiem wrażenie niezwykle skrupulatnego urzędnika bankowości, postępującego wyłącznie zgodnie z przepisami. I to było pierwsze, oficjalne oblicze prezesa. Drugie, przykryte maską, wyłania się z aktu oskarżenia, który niedawno wpłynął do Sądu Wojewódzkiego w Przemyślu. Będzie to zapewne jeden z ciekawszych procesów w ostatnich latach. Materiał dowodowy zgromadzony w postępowaniu przygotowawczym liczy kilkanaście tomów, wykaz świadków obejmuje kilkadziesiąt nazwisk. *czytaj na str. 8*

UWAGA! prowadzący prywatne gabinety lekarskie lub świadczący inne usługi medyczne: Agencja Reklamowa „Życie Przemyskie" wydaje Podręczny Informator o prywatnych gabinetach lekarskich, spółdzielniach, laboratoriach i aptekach w Przemyślu. Zapewniamy, że będzie to wydawnictwo typowo informacyjne, a nie reklamowe, czego zabraniają przepisy Kodeksu Etyki Lekarskiej. Jeżeli chcecie Państwo, aby informacja o waszych usługach znalazła się w Informatorze, dzwońcie pod numer 22-00.

MEBLE BIUROWE

Labeo

zapraszamy pon-pt 8.00-17.00, sob 8.00-13.00

Przemyśl, ul. Zyblikiewicza 9 (stara POLNA) tel. 40-56; 39-91

FIRMA ZAGRANICZNA AUTOMOTOR Co Sp z o.o. (joint venture), ul. Myśliwska 3 w Starachowicach

zatrudni do pracy dziewczyny w wieku 17 do 21 lat w reklamie.

Wiadomość: Starachowice, ul. Myśliwska 3, tel. 047 733864; tel./fax 047 733957

k635/2

TAXI-ZASANIE *tel. 66-66*

- pełny zakres usług TAXI
- obsługa biur i instytucji: przewóz przesyłek, poczty itp.
- CENY KONKURENCYJNE
- dowóz dzieci do szkół i przedszkoli.
- dojazd do klienta w granicach miasta BEZPŁATNY

TAKSÓWKA dla Ciebie

Chcesz jechać najtaniej ? Wsiadaj tylko do taksówki oznakowanej na szybie emblematem x600

bo

Do wygrania 1000000 oraz kupon na zakupy w supersamie „Marko" wartości 250.000 zł.

patrz strona 10

WIADOMOŚCI Z REGIONU

■ 29 czerwca w Wielkich Oczach wybrano władze gminne. Przewodniczącym nowej Rady został **Wiesław Wyrzykowski,** wójtem **Władysław Strojny** (jedyny kandydat). Zaakceptowano także kandydaturę **Zbigniewa Pałczyńskiego** na delegata do Wojewódzkiego Sejmiku Samorządowego.

■ 29 czerwca został jednogłośnie wybrany przewodniczący Rady w Zarzeczu. Został nim ponownie **Tadeusz Dryniak.** Wójtem został **Wiesław Kubicki.** Funkcję delegata na Sejmik Samorządowy objął **Józef Bury.**

■ W Medyce sesja odbyła się 2 lipca. Przewodniczącym Rady Gminy wybrano **Wojciecha Kulaszkę.** Wójtem został ponownie **Witold Kowalski.** Będzie on pełnił równocześnie funkcję delegata na Sejmik Samorządowy. Kontrkandydata nie było, wójt został wybrany 16 głosami za, przy 2 przeciwnych.

■ Pierwsza sesja w Gaci odbyła się 5 lipca. Wybrano Przewodniczącego Rady, którym został **Tadeusz Buczek.** Wójtem ponownie został **Tadeusz Zubek,** na którego głosowano jednogłośnie. Nie było kontrkandydatów. Delegatem na Wojewódzki Sejmik Samorządowy został **Jan Kluz.** Gmina ma wreszcie sekretarza **Janinę Szręk.** **tom**

■ 11 lipca w Krasiczynie odbyło się spotkanie dziennikarzy. Tematem rozmów była „Rola mediów w stosunkach polsko-ukraińskich". Oprócz dziennikarzy z Polski i Ukrainy w spotkaniu wziął udział wojewoda **Zygmunt Ciupiński.** **d**

■ Od czerwca na terenie opactwa Benedyktynek w Jarosławiu przebywa 60-osobowa grupa młodzieży, zrzeszonej w ośrodkach oazowych na terenie naszej diecezji. Młodzież uczestniczy w wakacyjnych rekolekcjach prowadzonych przez księży również z tej diecezji. W trakcie spotkań odbył się w Jodłówce „Dzień Wspólnoty". **(dz)**

Nowe władze w Lubaczowie

Poddani demokracji

5 lipca w Lubaczowie odbyła się sesja inauguracyjna Rady Miasta. Wybrano nowego burmistrza.

O fotel burmistrza ubiegali się dwaj kandydaci: burmistrz minionej kadencji **Wiesław Bek** i **Jerzy Zając.** Obaj otrzymali po 11 głosów. Wybory przełożono więc na 8 lipca, ale do tego czasu Wiesław Bek zrezygnował z kandydowania.

8 lipca prawie jednogłośnie (19 głosów za, 2 przeciw) burmistrzem został 48-letni Jerzy Zając, popierany przez Sojusz Lewicy Demokratycznej. Jego zastępcą będzie **Stanisław Baniowski.**

Oto, jak przegrany i wygrany skomentowali nową sytuację.

Wiesław Bek:

– Cieszą mnie deklaracje nowego burmistrza. Myślę, że będzie kontynuował to, czemu ja dałem początek. Liczy się dobro miasta, a nie rozgrywki personalne.

Jerzy Zając:

– Obaj z kolegą Bekiem poddaliśmy się demokracji. Już na początku umówiliśmy się, że po ostatecznym rozstrzygnięciu wyboru burmistrza nie będziemy mieć do siebie pretensji. Teraz należy kończyć zadania rozpoczęte przez poprzednika. **(d)**

Mają wójtów i burmistrzów

5 lipca odbyła się sesja Rady Gminy Rokietnica. Wójtem ponownie został Zenon Koniuszy, przewodniczącym Rady – Jan Górka a delegatem na Sejmik Samorządowy Marek Winiarski.

W **Roźwienicy** wójtem został – też po raz drugi – Józef Kuras. Przewodniczącym Rady i delegatem na Sejmik został Wacław Płonka.

W **Wiązownicy**, spośród czterech kandydatów, na wójta wybrano Józefa Długonia.

W **Radymnie** burmistrzem został Mieczysław Piziurny, przewodniczącym Rady Zygmunt Jaworski a delegatem na Sejmik – Jerzy Marcinko. Wójtem Gminy Radymno wybrano Stanisława Ślęzaka, przewodniczącym Rady i delegatem na Sejmik został Ryszard Bocian.

W **Sieniawie** burmistrzem został Franciszek Woś, przewodniczącym Rady **Jarosław Mróz,** a delegatem na Sejmik – **Adam Woś.** **(dz)**

Przemyślanie w aktach

30 czerwca w Sali Herbowej Archiwum Państwowego w Przemyślu otwarto wystawę „Znani Przemyślanie w drukach, aktach i fotografii".

Ekspozycja składa się z 5 działów: Ludzie walki, Ludzie Kościoła, Ludzie polityki, Ludzie nauki i oświaty, Ludzie kultury i sztuki.

Archiwum Państwowe w Przemyślu obchodzi w tym roku jubileusz 120 lat istnienia. Jest to jedna z najbardziej prężnych placówek naukowych w naszym mieście. W tym roku AP wydało kilka znaczących publikacji. Dzięki pomocy ze strony Fundacji na Rzecz Nauki Polskiej Archiwum posiada jedną z najlepiej wyposażonych pracowni konserwatorskich na terenie Polski południowo-wschodniej.

Kadra Archiwum ciągle podnosi swoje kwalifikacje. Kilku pracowników obroniło prace doktorskie. Kto wie, czy w murach AP nie tworzy się zaplecze dla mogącego powstać w przyszłości uniwersytetu. **R.T.**

Oczyszczalnia w Dynowie

Co jedzą bakterie?

Budowa oczyszczalni ścieków w Dynowie trwała 7 lat – od 1986 roku,kiedy rozpoczęto ją jako inwestycję wojewódzką, aż do cerwca 1993 roku, kiedy nastąpiło jej otwarcie. W tym czasie dofinansowania tej budowy musiał podjąć się Urząd Miasta, który w tym celu zaciągnął niskooprocentowany kredyt.

30 czerwca minął rok od uruchomienia tego obiektu.

Jest to oczyszczalnia mechaniczno-biologiczna. W pierwszym etapie, w osadniku wstępnym, usuwane są zawiesiny opadające. Następnie ścieki wpływają do komory napowietrzania, w której zanieczyszczenia są pożywką dla bakterii.

Oczyszczone już ścieki odpływają z osadnika wtórnego do Sanu, a bakterie, które osiadają na spodzie osadnika, są przepompowywane z powrotem do komory napowietrzania. Bakterie rozmnażają się same. Trzeba dostarczyć im tylko tlenu i ścieków, a zanieczyszczenia są ich pożywieniem. Bakterie, zjadając je, oczyszczają ścieki.

Bez obaw możemy pić oczyszczoną wodę. Oczyszczalnia spełnia wszelkie normy ochrony środowiska. Kontrola wykazała, że oczyszczalnia pracuje dobrze, a woda ze ścieków odpowiada wszystkim normom wyznaczonym tego typu obiektom.

Obecnie oczyszczalnia jest w stanie się finansować, co wiąże się z ilością odprowadzanych ścieków. Każdy, kto może przyłączyć się do kanalizacji, powinien to zrobić, gdyż opłat nie wnosi się za to żadnych a korzyści są bardzo duże.

Ponoć już w okolicznych rzekach pojawiły się ryby. I jak tu nie mówić o efektach pracy oczyszczalni ścieków? **(ren)**

Jarosławski ZPZ bez pieniędzy

Ile za żyto?

Jak poinformował nas członek zarządu Zakładów Przetwórstwa Zbożowego ARR sp. z o.o. Władysław Kruk, firma może mieć problemy z realizacją skupu zboża w województwie zamojskim, ze względu na brak pieniędzy.

Tegoroczne możliwości zakładów to skup 70 tysięcy ton zboża, które zakłady zbożowe mogą ulokować w swoich spichlerzach. Skup zboża w naszym województwie będzie zapewniony. Problemem jest skup interwencyjny w Zamojskiem.

Wprawdzie jarosławska firma wystąpiła już do banków o udzielenie niezbędnego na skup kredytu (250 miliardów złotych), ale aż tak dużej kwoty może nie otrzymać.

Zakłady przewidują, że w tegorocznej kampanii żniwnej tona żyta będzie kosztować 1,8 mln zł, a tona pszenicy 2,5 mln. **dz**

HURTOWNIA MATERIAŁÓW INSTALACYJNYCH
W PRZEMYŚLU
POD PATRONATEM RZESZOWSKIEJ CENTRALI MATERIAŁÓW BUDOWLANYCH

oferuje w pełnym asortymencie materiały instalacyjne:
- rury stalowe czarne, ocynkowane, PCV, żeliwne,
- kształtki stalowe czarne, ocynkowane, PCV,
- armaturę sanitarn,
- grzejniki z armaturą, zawory grzenikowe i wodne,
- papę, maty oraz płyty z wełny mineralnej,
- styropian itp.

Nasz adres:
37-700 Przemyśl,
ul. M.Konopnickiej 25 (boczna Boh. Getta), tel. 0-10/44-22,
fax 45-28, tlx 0633245

Materiały w cenach hurtowych i fabrycznych - Zapraszamy!

k6039

KRONIKA POLICYJNA

Pies ocalał
4 lipca w Widnej Górze k. Jarosławia Marek S., jadąc uazem, zauważył wbiegającego na drogę psa. Kierowca, chcąc oszczędzić zwierzaka, gwałtownie zjechał na lewą stronę jezdni, gdzie stracił panowanie nad pojazdem, uderzył w metalową konstrukcję przystanku i wpadł do rowu.
Pies ocalał, ale kierowca i jego żona z powierzchownymi obrażeniami znaleźli się w szpitalu.

Okradziona Toya
W nocy z 4 na 5 lipca nieznany sprawca włamał się do metalowej skrzynki (w jednym z bloków przy W. Kościuszki) i wymontował trzy wzmacniacze TV oraz cztery urządzenia zasilające. Wartość skradzionych urządzeń, będących własnością firmy telewizyjnej Toya, wyceniono na 25 mln zł.

Włamanie w Małkowicach
W nocy z 7 na 8 lipca nieznany sprawca włamał się do sklepu przemysłowo-spożywczego w Małkowicach. Łupem włamywacza padły alkohole i papierosy oraz gotówka – łączne straty wynoszą 12 mln zł.

Odnaleziono ofiarę przeprawy przez San
4 lipca w Kuńkowcach odnaleziono zwłoki mężczyzny, który utonął dwa dni wcześniej podczas przeprawy przez San. Jak ustalono, przyczyną utonięcia mógł być alkohol.

Włamanie w Kowalówce
5 lipca ujawniono, że do sklepu spożywczego w Kowalówce k. Lubaczowa włamał się nieznany sprawca. Włamywacz skradł alkohol i papierosy wartości 30 mln zł.

Dziecko na drodze!
5 lipca na drodze wiejskiej w Ostrowie kierowca fiata potrącił pięcioletniego Pawła, który wbiegł na drogę, wprost pod nadjeżdżający samochód. Nieostrożny chłopiec z poważnymi obrażeniami trafił do szpitala.

Płoną lasy!
5 lipca w Radawie ogień strawił jeden hektar młodnika (straty – około 150 mln zł).
Dwa dni później w przysiółku Ignasze (też koło Radawy) wybuchł pożar lasu. Spłonęło 0,5 ha młodnika a starsze drzewa zostały nadpalone (straty oszacowano na 150 mln zł). W obu wypadkach przyczyn pożaru nie ustalono.

Potrącenie w Orłach
8 lipca w Orłach siedemdziesięcioletni mężczyzna przechodząc w nie oznakowanym miejscu przez drogę, został potrącony przez samochód toyota. Pieszy z obrażeniami nogi został odwieziony do szpitala, a kierowca toyoty zbiegł.
Ustalono, że właścicielem pojazdu jest mieszkaniec Przemyśla Krzysztof J.

Polonez kontra rower
8 lipca w Dębowie gm. Gać doszło do wypadku drogowego. Stanisław Ś., jadąc polonezem i skręcając, nie zachował ostrożności i zajechał drogę rowerzyście, który w wyniku potrącenia trafił do szpitala ze złamaną nogą.

Pirat drogowy z Horyńca
10 lipca w Horyńcu na ulicy Zdrojowej Krzysztof K. jadąc motocyklem, (nie rejestrowanym) w czasie manewru wyprzedzania samochodu zjechał na lewą stronę jezdni, gdzie potrącił idącą prawidłowo kobietę, po czym zbiegł z miejsca wypadku.
Kiedy policjanci w bezpośrednim pościgu ujęli pirata, alkomat wykazał 1,78 promila alkoholu.

"TOMAR"
hiszpańska glazura i terakota duży wybór, efektowne wzory
Przemyśl, ul. Borelowskiego 10
f223/10

Kol. Ryszardowi Niemcowi wyrazy szczerego współczucia z powodu śmierci **OJCA** składa Wydział Sportu i Turystyki Urzędu Miejskiego w Przemyślu.

k644

W ostatnim czerwcowym numerze „ŻP" informowaliśmy o kontroli przeprowadzonej z polecenia wojewody w Wojewódzkiej Dyrekcji Dróg Miejskich i w Rejonie Budowy Dróg Miejskich. W wyniku stwierdzonych nieprawidłowości sprawa została skierowana do Prokuratury Rejonowej w Przemyślu.

Czy będzie afera? – cd.

Rezygnacja dyrektora Lelka

W RBDM prokurator szczególnie zainteresował się spółką „Hor-Bor", działającą na bazie tego przedsiębiorstwa. Zachodzi podejrzenie, że za mieszankę żwirową, dostarczaną przez spółkę dla RBDM, były pobierane większe sumy, niż widniejące na fakturach.

O ocenę tej sytuacji poprosiliśmy dyrektora RBDM **Jerzego Lelka.**

– *Ten zarzut, tak postawiony, jest rzeczą nieprawdziwą* – mówi J. Lelek. – *Spółka powstała dwa lata temu przy moich usilnych staraniach, aby coś zrobić ze zdezelowanym sprzętem, który ma po 16 i 18 lat. Proponowałem to kierowcom, którzy nie wyrazili takiej chęci. W związku z tym, dwóch pracowników zaproponowało, że wezmą to w dzierżawę. Powtarzam: szesnasto- i dwudziestoletnie samochody, które permanentnie stały, były bez przerwy naprawiane. Od półtora roku wszystkie samochody jeżdżą i przynoszą konkretne efekty.*

W tamtym roku, nie mogąc uzyskać płynności dostaw materiałów żwirowych, ogłaszałem przetargi. Przychodzili klienci, deklarowali przywóz, ale się z tego nie wywiązywali, bo zawsze coś się im psuło. Do przetargu stanęli również ci pracownicy (Spółka „Hor-Bor" – przyp. red.). *Zaproponowali zadowalającą cenę i jeszcze jedną rzecz, która dla mnie była bardzo korzystna: wydłużony termin płatności.*

Nie ma żadnych udokumentowanych źródeł, że na tej operacji ktokolwiek stracił. Zadałem sobie trud i cały materiał, który oni dowieźli, przeliczyłem tak, jak gdybym ja go dowoził swoimi środkami transportu. Wtedy ten koszt byłby o kilkadziesiąt milionów większy.

W takiej sytuacji sporo zyskiwałem: sprzęt jest dzierżawiony przez Spółkę i z tego tytułu, co miesiąc były odprowadzane pieniądze. A co najważniejsze – miałem zapewnioną płynność dostaw i wydłużony termin płatności.

Uważam więc, że zarzuty są absurdalne. Zdaję sobie jednak sprawę, iż w pewnym momencie nadano temu kontekst polityczny, zważywszy na czas i miejsce. Wszystkie te dokumenty, mają charakter poufny i są w tej chwili sprawdzane. Nie akceptuję takich ustaleń, jest to ingerowanie w moją koncepcję kierowania firmą. Złożyłem więc rezygnację.

Być może, w tym, co zrobiłem, wyszedłem trochę przed orkiestrę. Można było przecież siedzieć i nic nie robić; trzymać samochody, które do tego czasu byłyby zezłomowane, wyciągać rękę do jednostki macierzystej. Uważałem, że to nie ma sensu. (...)

Na początku 1993 roku także przeprowadzono kontrolę z Urzędu Wojewódzkiego. Sprawdzano m.in. umowy dzierżawne. Spółka już wtedy funkcjonowała i nie znaleziono uchybień.

Nie mogę dalej funkcjonować w firmie, w której na każdym kroku, gdy jest mi potrzebny żwir – trzeba pytać wszystkich o zgodę na jego zakup. Nie popełniono tu czynów mających znamiona przestępstwa.

(d)

Sesja Rady Miasta Jarosławia

Nowa władza

Przy 27 głosach za, 4 wstrzymujących się i 1 przeciwnym – Rada Miasta Jarosławia powołała Jerzego Matusza z Porozumienia dla Jarosławia na stanowisko burmistrza. Była to jedyna zgłoszona kandydatura.

Jerzy Matusz ma 38 lat i jest pracownikiem wydziału architektury UM. Z wykształcenia jest inżynierem, absolwentem AGH w Krakowie.

Wiceburmistrzem został **Andrzej Tadeusz Mazurkiewicz.** Ma 31 lat – był posłem na Sejm ubiegłej kadencji. Obecnie jest członkiem Rady Politycznej KPN i rzecznikiem prasowym. W wyborach startował z ramienia Przymierza Samorządowego Centroprawicy.

Obsadzono też stanowiska członków Zarządu. W jego skład weszli: Z PdJ – były burmistrz **Stanisław Hajnus**, dyrektor JPB **Zdzisław Kobierzyński;** z PSC – dyrektor szkoły podstawowej nr 12 **Tomasz Kulesza** i prezes PSS „Społem" **Jan Gilowski;** z SLD – naczelnik wydziału geodezji i rolnictwa UM **Franciszek Strzępek.**

Rozmawiano o powołaniu nowych komisji do spraw turystyki i rozwoju miasta, bądź rady konsultacyjnej przy burmistrzu, oraz podkomisji zajmujących się problemami rolnictwa, ochrony środowiska i zieleni. Wysunięto propozycję włączenia dzieci i młodzieży w działalność samorządu. Zgłoszono wniosek o podjęcie uchwały w sprawie odebrania radnym ulg na przejazdy w komunikacji miejskiej.

Przewodniczący Rady poinformował o przysługującej radnym diecie, która wynosi 100 tys. za uczestnictwo w sesji. Członkom Zarządu, którzy swoją funkcję sprawują jedynie społecznie, przysługuje dieta w wysokości 500 tysięcy miesięcznie.

D.Z.

Sesja w Przeworsku

Borcz znów burmistrzem

4 lipca w Przeworsku odbyła się sesja inauguracyjna Rady Miasta. Przewodniczącym Rady został **Zbigniew Walaszek**, a wiceprzewodniczącymi **Bogusław Tuliban** i **Stanisław Dębek**. Delegatem na Wojewódzki Sejmik Samorządowy będzie **Elżbieta Ostafijczuk.**

Stosunkiem głosów 14 za i 10 przeciw – **Kazimierz Borcz** ponownie został burmistrzem Przeworska. Jego przeciwnikiem był **Władysław Dziedzic.**

(d)

„Kanary" na przetarg

Drżyjcie gapowicze!

16 lipca mija termin składania ofert na przejęcie kontroli biletowej w autobusach miejskich, obsługiwanych przez Miejski Zakład Komunikacji w Przemyślu.

Dyrektor MZK **Mikołaj Sawczak** mówi, że wielokrotnie dochodziły do niego sygnały, iż w autobusach jest za mało kontrolerów, bądź niedbale wykonują oni swoje obowiązki. Stąd zrodził się pomysł wyłączenia służb kontrolerskich ze struktur przedsiębiorstwa i przekazania ich firmie, która złoży ofertę. Takie rozwiązanie, funkcjonujące np. w Poznaniu i Tarnowie, wydaje się najlepszym wyjściem dla znajdującego się w trudnej sytuacji finansowej przemyskiego MZK.

Bezpośrednią przyczyną decyzji była nieopłacalność pracy 13 kontrolerów, zatrudnionych w MZK. W ubiegłym roku nałożyli oni 3100 mandatów za jazdę bez biletu. Udało się wyegzekwować tylko czwartą część należności.

Koszt utrzymania kontrolerów (ponad miliard rocznie) jest znacznie wyższy niż wpływy z ich działalności.

Firma przystępująca do przetargu powinna mieć oryginalny pomysł na przeprowadzanie kontroli, a poza tym musi przejąć 13 kontrolerów. Może u nowego pracodawcy bardziej przyłożą się oni do pracy. Jej wyniki będą miały wpływ na wysokość zarobków.

Jest więc szansa, że już na początku sierpnia sprywatyzowane „kanary" pojawią się w autobusach.

(d)

Zarząd silny i młody

5 lipca członkowie nowo wybranego Zarządu Miasta Przemyśla: prezydent Tadeusz Sawicki, wiceprezydenci Robert Rybotycki i Andrzej Makiel oraz Jerzy Lelek – spotkali się z dziennikarzami prasy regionalnej.

– *Start mamy dosyć dobry. Zarząd jest silny i młody* – powiedział na wstępie prezydent Sawicki.

Za najważniejsze obecnie zadanie członkowie zarządu uznali wypracowanie jednego wspólnego programu. Opowiedzieli się za ścisłą współpracą zarządu z Radą Miasta.

Odpowiadając na pytania dziennikarzy, prezydent Sawicki oświadczył, że pragnie być prezydentem całego miasta. Przy ocenie zatrudnionych w Urzędzie Miasta pracowników będzie się kierował kryterium fachowości i kompetentności.

– *Odejdą ci, którzy nie potrafią dostosować się do zmian* – powiedział prezydent Sawicki. Swój stosunek do prasy określił jako otwarty, wyrażając przy tym nadzieję, że będzie rzetelnie informować mieszkańców o pracy samorządu.

W spotkaniu wzięli udział liderzy ugrupowań tworzących koalicję: Marek Kuchciński (PC) i Wojciech Mikula (UW).

R.T.

Kiedy nowy kurator?

1 lipca upłynął termin składania zgłoszeń w ogłoszonym przez Ministerstwo Edukacji Narodowej konkursie na stanowisko Kuratora Oświaty w Przemyślu.

Jak poinformowano nas w biurze prasowym MEN, dotychczas wpłynęło tylko jedno zgłoszenie. Wkrótce na pierwszym posiedzeniu zbierze się komisja ds. rozstrzygnięcia konkursu.

Z dobrze poinformowanych źródeł wiemy, że to właśnie sprawująca tymczasowo obowiązki przemyskiego kuratora **Zofia Wojciechowska** złożyła swoją ofertę w Ministerstwie. Będzie więc jedyną kandydatką.

(d)

1500 pątników

4 lipca, na pielgrzymi szlak z Przemyśla do Częstochowy, wyruszyła 600-osobowa grupa pątników. Na trasie dołączą do nich inne grupy z archidiecezji przemyskiej – w sumie półtora tysiąca osób. Pielgrzymi dotrą na Jasną Górę 15 lipca około południa. Podczas Mszy św. na rozpoczęcie pielgrzymki arcybiskup **Józef Michalik** powiedział: – *Ta pielgrzymka zabiera nasze modlitwy, nadzieje i intencje.*

(d)

Tytoniowy mercedes

4 lipca około godziny 21.30 w okolicy przejścia drogowego w Medyce funkcjonariusze Straży Granicznej natknęli się na mercedesa. W jego wnętrzu zauważyli duże ilości papierosów bez banderolek. Po chwili na miejsce przybyła policja, która namierzyła i zatrzymała właściciela samochodu. Był nim mieszkaniec Siemanowic Śląskich.

Policja zarekwirowała 7150 paczek papierosów Marlboro, Camel i Golden American.

Prawdopodobnie zatrzymany mężczyzna skupował papierosy od turystów, przekraczających granicę w Medyce. Obecnie prowadzone jest dochodzenie, które być może wyłoni inne grzeszki „hurtownika".

(d)

Wojewoda połączy?

5 lipca w Urzędzie Wojewódzkim odbyło się posiedzenie Oddz. Terenowego Związku Sybiraków III RP. Gościem był wojewoda Zygmunt Ciupiński. Zadeklarował pomoc w rozwiązaniu konfliktu, który podzielił przemyskich Sybiraków.

R.T.

Kto zostanie nowym dyrektorem „czternastki"?

Plotka ze „świecznika"

Po Przemyślu krąży pogłoska, iż nowy prezydent miasta został wybrany m.in. po to, by zrobić miejsce w szkole dla swojego zastępcy Barbary Matusiewicz, żony przewodniczącego Rady Miejskiej Andrzeja Matusiewicza.

O skomentowanie tej opinii poprosiliśmy **A. Matusiewicza:**

– To jest totalna bzdura! Pan Sawicki został wytypowany na stanowisko prezydenta przez koalicjanta – Porozumienie Centrum. W naszej koalicji odbyło się tajne głosowanie, podczas którego Sawicki otrzymał 13 głosów a kontrkandydat Stanisław Żółkiewicz 2 (jeden głos był nieważny). A to, że moja żona pracuje w szkole nr 14 to jest ... nie wiem. Tę plotkę wymyślają widać koła zbliżone do „Życia Przemyskiego".

Muszę powiedzieć, że po Przemyślu krąży wiele plotek: jak kazałem posprzątać Cmentarz Żydowski – to byłem Żydem, jak poszedłem na Panachydę – to byłem Ukraińcem. Później byłem Łemkiem. Jak poszedłem do katedry ormiańskiej we Lwowie, to byłem Ormianinem. To jest Przemyśl. Ja już tu mieszkam 22 lata i znam to środowisko.

Oto, co powiedział nam nowy prezydent **Tadeusz Sawicki:**

*– Nie pamiętam w tej chwili daty, kiedy powoływałem panią **Barbarę Matusiewicz** na mojego zastępcę. I już wtedy mówiono, że to były zakulisowe działania pana Matusiewicza, by osadzić swoją żonę na jakimś stołku. A takich nacisków nie było.*

Ja nie znałem pana mecenasa. Dla mnie ten temat nie istniał. Słyszałem tylko, że jest mecenasem, ale kim on jest, nie wiedziałem. Wiedziałem natomiast, że pani Matusiewicz na stanowisko wicedyrektora wyjątkowo się nadaje. Pani Barbara zgodziła się objąć tę funkcję. Znowu pojawiły się sugestie, że chodzi o stołek. To są zwykłe pomówienia.

Rok temu pani Barbara złożyła wypowiedzenie z pracy, ponieważ znowu pojawiały się plotki, że chce mnie podkopać. Prosiłem ją i namawiałem, by została. Zgodziła się. I teraz ponownie problem, co dalej ze Szkołą Podstawową Nr 14? Czy zechce do czasu nowego konkursu pociągnąć tę szkołę? Obawiam się, że po tym wszystkim odmówi.

tom

Mokra przyjemność w Jarosławiu i Przemyślu

Lato w brodziku

Temperatura w ostatnich dniach sprzyjała igraszkom wodnym, nic więc dziwnego, że jarosławski basen przy MOSiR oblegany jest przez rzesze kąpielowiczów. Nie zapomniano nawet o maluchach. Dzięki staraniom dyrekcji MOSiR, od tego sezonu mamusie mogą się spokojnie opalać obserwując, jak ich pociechy baraszkują w brodziku.

Fot. Dorota ZAKRZEWSKA

Podobna atrakcja czeka na najmłodszych mieszkańców Przemyśla. 1 lipca obok krytej pływalni otwarto plażę miejską z dwoma niebieskimi brodzikami. Wstęp kosztuje 5 tys. dla dzieci i 10 tys. dla dorosłych. Plaża jest ogrodzona, na trawie stoją parasole i wygodne, kolorowe leżaki, wliczone w cenę biletu. Brodziki napełniane są codziennie ciepłą wodą.

Nieopodal zainstalowano stół pingpongowy, a także dwie zabawne huśtawki dla maluchów. Po wyjściu z brodzika, można się wypłukać pod prysznicem, zamontowanym specjalnie dla plażowiczów. Mogą oni też korzystać z toalety.

Jeśli dodamy do tego czynny na pływalni bufet i miłą muzykę z głośników – autorom plażowego pomysłu należą się wyrazy uznania.

Po wysypaniu tego worka komplementów, jeszcze kilka uwag krytycznych. Chodzi o sprawy drobne, ale ważne. Na plaży brak jakiegokolwiek regulaminu. A wołami należałoby napisać, żeby nie wprowadzać psów. Trzeba też zabronić palenia papierosów, bo potem niedopałki leżą w trawie (palarnię urządzono przy wejściu). Co prawda istnieje regulamin pływalni, ale na plaży nie wszyscy go przestrzegają. Zresztą zupełnie bezkarnie, bo nikt tych przepisów nie egzekwuje.

I najważniejsza sprawa – należy ustalić górną granicę wieku dla dzieci korzystających z brodzików. Pojawiają się tam bowiem wyrośnięte nastolatki, które rozpędzają się i z całą siłą skaczą do wody, nie zwracając uwagi na bawiące się maluchy, albo wręcz je wypędzając. Niesfornych małolatów nie ma kto upomnieć – przychodzą bez rodziców, a cudzych mam nie słuchają. Poza tym nie mają biletów, czym się zresztą chełpią (a słownik mają rynsztokowy). Może warto, aby na teren plaży zajrzał od czasu do czasu ktoś z pracowników pływalni? Choćby po to, by sprawdzić bilety i dopilnować porządku. Jakaś „władza" w czapce z napisem „ratownik" z pewnością wzbudziłaby respekt małych łobuzów. I tylko o to chodzi!

dw, LK

Czy mieszkańcom Jarosławia grozi epidemia?

Zadłużone śmiecie

Już od tygodnia brama miejskiego wysypiska śmieci w Jarosławiu jest zamknięta dla Przedsiębiorstwa Gospodarki Komunalnej i Mieszkaniowej, które wywozi odpady z terenu całego miasta. Nowy gospodarz wysypiska – Agro-Kom – nie wpuszcza śmieciarek PGKiM, gdyż przedsiębiorstwo to zalega z zapłatą za utylizację odpadów. PGKiM odmawia zapłaty twierdząc, że kwota, której zażądał nowy gospodarz – jest nie do przyjęcia.

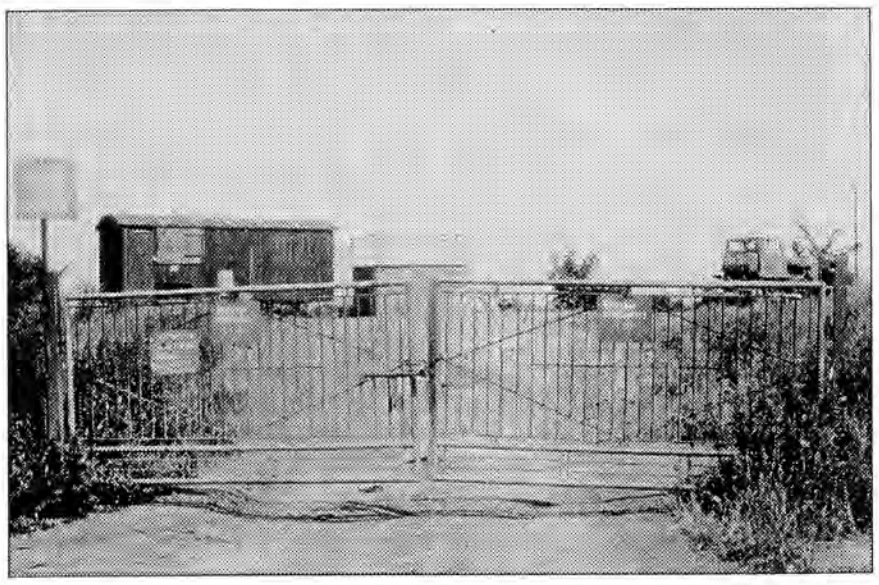

Agro-Kom zarządza wysypiskiem od kwietnia tego roku. Właściciel Agro-Komu – Wiesław Madejowski twierdzi, że PGKiM jest mu dłużne ponad dwieście milionów za utylizację śmieci.

Dyrektor PGKiM Mieczysław Piątek powiedział nam, że nie zaakceptuje „księżycowych" cen, jakich żąda Agro-Kom za amortyzację urządzeń i maszyn, których na wysypisku nie ma. Wiesław Madejowski zapewnia, że już w niedługim czasie na wysypisku stanie nowa maszyna do prasowania śmieci.

Zdaniem M. Piątka właściciel Agro-Komu chce wyłudzić od PGKiM siedemset milionów złotych. Dyrektor PGKiM oddał więc sprawę do Prokuratury Rejonowej w Jarosławiu, oskarżając nowego zarządcę o próbę wyłudzenia pieniędzy, będących zresztą pieniędzmi mieszkańców Jarosławia. Opłaty za wywóz śmieci pokrywane są bowiem z czynszów lokalowych.

Dyrektor PGKiM wniósł też do Prokuratury sprawę w celu ustalenia treści umowy i wyegzekwowania otwarcia wysypiska.

– Miastu grozi to, że śmiecie nie będą wcale wywożone, bo nie ma gdzie – mówi Piątek. – *Poprzedni Zarząd Miasta bardziej interesował się Agro-Komem, niż własnym przedsiębiorstwem. Stwierdził, że powinniśmy tyle płacić, ile ono zażąda.*

Właściciel Agro-Komu żąda ponad piętnastu tysięcy złotych za metr sześcienny odpadów. PGKiM proponuje pięć tysięcy złotych twierdząc, iż nie ma podstaw do płacenia tak dużej kwoty przy sprzęcie, jakim dysponuje gospodarz.

Wiesław Madejowski zapewnia, że nie dopuści, by w mieście wybuchła epidemia z powodu niewywożenia śmieci. Wysłał nawet pisma do spółdzielni mieszkaniowych i różnych insytucji, które korzystały z usług PGKiM zapewniając, że w razie konieczności jego przedsiębiorstwo zajmie się wywozem odpadów.

– Przynajmniej wiem, że ktoś mi za to zapłaci – podkreślił Madejowski. – *Po rozmowie z poprzednim Zarządem Miasta doszliśmy do wniosku, że jedynym sposobem na wyegzekwowanie należności od PGKiM będzie zamknięcie wysypiska.*

Naczelnik Wydziału Gospodarki Komunalnej Stanisław Marmuźniak ani tego nie potwierdza, ani nie zaprzecza. – *Zarząd był jedynie mediatorem* – mówi. – *Jako naczelnik wydziału i członek zarządu widziałem potrzebę zagospodarowania wysypiska, żeby ten, który będzie z niego żył, starał się je utrzymać jak najdłużej. Wiesław Madejowski zaproponował nową technologię, która przedłuży żywotność wysypiska o kilka lat. Teren jest już wyeksploatowany i stanęlibyśmy przed problemem budowy nowego wysypiska.*

Jakie będzie stanowisko nowego Zarządu w tej sprawie – na razie nie wiadomo.

Właściciel Agro-Komu ostrzega, że dopóki PGKiM nie przekaże należności i nie podpisze umowy – śmiecie nie będą przyjmowane na wysypisko.

W Jarosławiu mówi się o całej sprawie jako o skandalu, który ma na celu wyeliminowanie konkurenta.

Tekst i zdjęcie
Dorota ZAKRZEWSKA

Uwaga!

Niebezpieczne zabawy!

Nadeszły wakacje i młodzież ma dużo wolnego czasu, z którym nie zawsze wie, co zrobić. Wymyślają więc dzieciaki najprzeróżniejsze zabawy – nie zawsze mądre i bezpieczne. Bywa, że takie zabawy kończą się tragicznie.

Tak stało się w poniedziałek (4 lipca) w Jarosławiu. Trzech uczniów szkoły podstawowej bawiło się w rejonie dzielnicy Dolnoleżajskie. Chłopcy urządzili zawody we wchodzeniu na słup linii wysokiego napięcia. 10-letni Mariusz wszedł najwyżej i niebezpiecznie zbliżył się do przewodów elektrycznych (na pewno nie wiedział, że istnieje tzw. odległość krytyczna). Wtedy nastąpił „przeskok" ładunku elektrycznego i chłopiec, ze spaloną częścią twarzy i rozległymi oparzeniami ręki i brzucha, runął na ziemię.

Przy upadku z wysokości około dziesięciu metrów dodatkowo doznał on bardzo poważnych urazów głowy. Po przywiezieniu do szpitala lekarze określili jego stan jako krytyczny.

Na drugi dzień mówili już o stanie bardzo ciężkim. Chłopiec w dalszym ciągu przebywa na oddziale intensywnej terapii pod opieką doświadczonych lekarzy.

To nieszczęście powinno być ostrzeżeniem dla wszystkich rodziców i opiekunów.

Ps. Wstępne dochodzenie nie ujawniło żadnych niedociągnięć ze strony właściciela i użytkownika linii wysokiego napięcia.Rejon Energetyczny Zamość Oddział Jarosław zdobył się jednak na ładny gest. Otóż postanowiono załatwić dalsze leczenie chłopca w specjalistycznym szpitalu w Siemianowicach (gdzie leczy się ciężkie oparzenia prądem) oraz pokryć pewne koszty z tym związane.

J.

Spółdzielczy problem w Radymnie

NIK u Jagiełły

Najwyższa Izba Kontroli skierowała do Spółdzielni Mieszkaniowej w Radymnie wniosek pokontrolny, w którym domaga się odwołania ze stanowiska dotychczasowego prezesa Józefa Smorąga.

Rada Nadzorcza Spółdzielni odmawia, gdyż uważa, że zarzuty NIK-u są bezpodstawne.

Po interwencji mieszkańców osiedla Jagiełły w Radymnie Najwyższa Izba Kontroli przeprowadziła kontrolę, która potwierdziła większość zarzutów kierowanych pod adresem Zarządu Spółdzielni.

NIK stwierdził, że Zarząd Spółdzielni bezpodstawnie cofnął lokatorom kilku bloków uprawnienia do odroczenia na 5 lat spłaty kredytu. Pobierał też od nich spłatę kredytu w wysokości 20 procent zamiast 1 i 2 proc. wartości mieszkań. NIK dopatrzył się także błędów w prowadzeniu działalności gospodarczo-finansowej spółdzielni w zakresie opracowywania rocznych planów. Według NIK-u Zarząd Spółdzielni nie dopełnił obowiązku zwiększenia opłaty za wynajem lokali użytkowych oraz nie egzekwował zaległości w spłatach od osób, które uchylały się od ich wnoszenia.

Kontrola wykazała też nieprawidłowości w działaniach prezesa, oskarżając go o podjęcie decyzji niekorzystnych dla członków spółdzielni (zmiana zasad spłat kredytu, opóźnianie rozliczeń końcowych inwestycji i nieprzestrzeganie statutu spółdzielni).

Krzywda i stronniczość

NIK zażądał usunięcia nieprawidłowości poprzez realizację zaleceń pokontrolnych oraz odwołania Józefa Smorąga ze stanowiska prezesa Zarządu Spółdzielni. Rada Spółdzielni Mieszkaniowej skierowała do NIK-u pismo. Poinformowała, że kontrola przeprowadzona przez Komisję Rewizyjną Rady Nadzorczej nie potwierdziła większości zarzutów stawianych przez NIK, w związku z czym Rada Spółdzielni odmawia odwołania prezesa. Rada SM zarzuciła też kontroli, że ta tendencyjnie nie sprawdziła wszystkich faktów dokładnie, co doprowadziło do niewłaściwej – krzywdzącej i stronniczej oceny działalności Zarządu Spółdzielni. Jednocześnie Rada SM podkreśla, że Józef Smorąg, który pełni funkcję prezesa od początku powstania spółdzielni, przyczynił się do znacznego rozwoju budownictwa mieszkaniowego w Radymnie.

Sami sobie winni

Prezes również uważa, że zarzuty NIK są bezpodstawne, a członkowie spółdzielni sami doprowadzili do tej niekorzystnej sytuacji. Nie płacili należności, do czego nakłaniał ich – zdaniem prezesa – Komitet Obrońców Praw Lokatorów. Te właśnie posunięcia spowodowały zadłużenie spółdzielni.

Mieszkańcy rzeczywiście nie spłacają kredytu, ponieważ uważają, że został on im niewłaściwie naliczony. Niektórzy nawet twierdzą, że mają w spółdzielni nadpłatę. Prezes zwrócił się do NIK-u z prośbą o zmianę krzywdzących zaleceń lub przeprowadzenie ponownej kontroli, gdyż *„wszystkie dotychczasowe kontrole były pozytywne, a spółdzienia w Radymnie miała opinię jednej z lepszych w kraju.*

Józef Smorąg powiedział nam, że spółdzielnia nigdy nie będzie naliczała spłat kredytu w wysokości 1 czy 2 procent, ponieważ nie ma zatwierdzonych w tej sprawie umów. Zaznaczył, że spłaty były i będą egzekwowane według aktualnych rozporządzeń Rady Ministrów.

Kto następny?

NIK stwierdził nieprawidłowości w działalności spółdzielni. Spółdzielnia uważa, że działała zgodnie z prawem i zawartymi umowami.

Z kolei Prokuratura Rejonowa w Przemyślu podkreśla, że spółdzielnia miała kłopoty z interpretacją i stosowaniem umów kredytowych, jak też obowiązujących przepisów prawa. Być może tę sprawę wyjaśni Prokuratura Rejonowa w Jarosławiu, która prowadzi dochodzenie w sprawie przekroczenia uprawnień przez Zarząd Spółdzielni (chodzi o naliczanie i egzekwowanie opłat zgodnie z obowiązującym prawem).

Nie tylko spółdzielcy z Radymna oczekują na wyjaśnienie tych niejasnych kwestii, również Jarosławska Spółdzielnia Mieszkaniowa ma podobne problemy.

Inspektorzy NIK właśnie tam przeprowadzają teraz kontrolę.

Dorota ZAKRZEWSKA

Siłownia w Lubaczowie

Atlas i suche wiosło

Szkoła Podstawowa Nr 2 w Lubaczowie przygotowała na wakacje kilka sportowych atrakcji dla osóbę, które nie mogą wyjechać w góry czy nad morze.

Dyrektor szkoły A. Iwanicka oraz nauczyciele wychowania fizycznego – proponują kilka sposobów na miłe, a przede wszystkim aktywne spędzenie wolnego czasu.

Przez sześć dni w tygodniu (z wyjątkiem niedzieli), w godzinach 17-21, udostępniona jest siłownia. Wstęp kosztuje 6 tysięcy. Przez godzinę można poćwiczyć na atlasie, pojeździć w miejscu na rowerze tzw. cykloergometrze, powiosłować „suchym wiosłem", powyciskać hantle oraz sztangi różnej wagi (1,25 do 10 kilogramów).

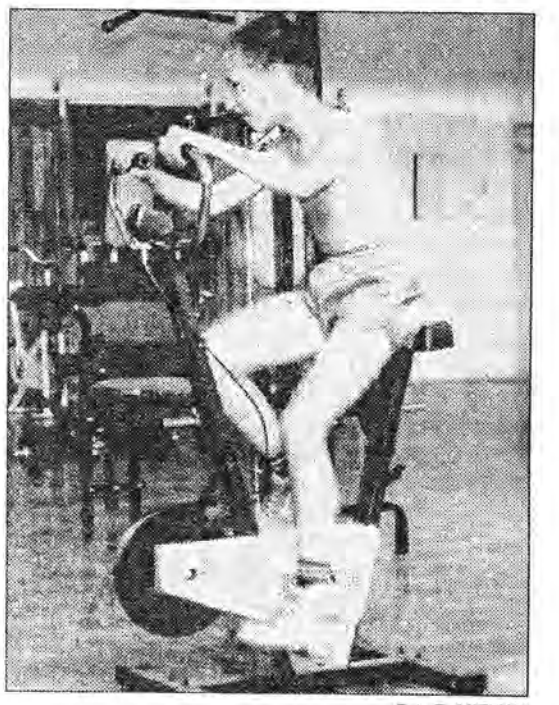

Fot. T. MIELNIK

Miłośnicy wędrówek mogą się sprawdzić na kładce, zwanej „Steeper". W siłowni znajdują się również zestawy trenażerów, wzmacniających mięśnie nadgarstków, obręczy barkowej i brzucha.

Osobom nie zainteresowanym zwiększeniem masy mięśniowej, a lubiącym wypoczynek w ruchu – zorganizowano stół do gry w ping-ponga oraz możliwość gry w koszykówkę i piłkę nożną na hali sportowej.

Wszystkie oferowane przez organizatorów propozycje, mogą umilić nam spędzanie wolnego czasu z pożytkiem dla ciała i ducha.

M.H.

Parlament splamiony krwią?

30 czerwca Zarząd Regionu „Solidarności" przyjął stanowisko w sprawie ustawy aborcyjnej.

Związkowcy są oburzeni uchwaleniem takiej ustawy, szczególnie, że dzieje się to pomimo apeli papieża, w roku ogłoszonym Rokiem Rodziny. Ustawa ta **„przynosi hańbę najwyższym władzom Rzeczypospolitej Polskiej"** – czytamy.

Związek zwraca się do posłów i senatorów województwa przemyskiego o **„rozliczenie się przed nimi ze swego sumienia"** i stwierdza: **„nie chcemy mieć w Parlamencie przedstawicieli o rękach poplamionych krwią niewinnych".**

tom

Rolnik otwiera drzwi

Pod koniec czerwca w Ośrodku Doradztwa Rolniczego w Korytnikach odbyły się „Dni Otwartych Drzwi". W programie przewidziano wiele różnorodnych przedsięwzięć doradczo-promocyjnych. Imprezie towarzyszyły Targi Rolne, na których zaprezentowało się 15 firm, głównie z województwa przemyskiego. Przeprowadzono rozmowy z przedstawicielami Ukrainy na temat możliwości polsko-ukraińskiej współpracy w zakresie rolnictwa. Rzeszowska Filia Akademii Rolniczej w Krakowie prezentowała swój dorobek naukowy w ramach cyklu „Nauka – Praktyka – Nauka". Gościem imprezy był Raymond Schindler z Ohio State University w USA – specjalista do spraw rozwoju ekonomicznego gmin i wykorzystania zasobów naturalnych.

Schindler w Korytnikach

■ Rozmowa z **Raymondem Schindlerem,** specjalistą ds. rozwoju ekonomicznego gmin i wykorzystania zasobów naturalnych.

● **Od trzech tygodni jest Pan w Polsce. Zwiedził Pan już wiele miejsc. Czy widzi Pan jakieś różnice między amerykańską a polską wsią?**

– Oczywiście, mam takie spostrzeżenia. Jest wiele rzeczy, które nas dzieli, ale widzę również duże podobieństwa. Amerykańska wieś jest bardzo zróżnicowana. Są takie miejscowości, gdzie nie ma w ogóle rolników i nikt nie uprawia ziemi. Są wsie, gdzie farmerzy pracują trochę na gospodarce i trochę w mieście. Duża ilość rolników to ludzie starsi, emerytowani. Większość młodych wyjeżdża do miasta, gdzie łatwiej o pracę. Bardzo pomocny w prowadzeniu małych gospodarstw w Ameryce – jest komputer. To on zajmuje się finansami i nierzadko planuje, co i kiedy wysiewać, a także, jakich użyć nawozów. W Polsce jeszcze się z tym nie spotkałem. Drugą bardzo charakterystyczną rzeczą w Stanach są farmy o wąskiej specjalizacji. Większość gmin, w których mieszka ponad tysiąc osób, jest w pełni skanalizowana. Wiem, że u was jest to bardzo poważny problem.

● **Czy uważa Pan, że szansą dla polskiego rolnictwa są duże gospodarstwa, nastawione na masową produkcję i sprzedaż?**

– Tak, ale na to potrzeba kilku lat praktyki. Większość ziemi w Polsce należy do rolników indywidualnych, którzy mają niewielkie gospodarstwa. Uprawiają ziemię i hodują zwierzęta, głównie dla własnych potrzeb. Inwestowanie w masową produkcję wiąże się z ryzykiem. Nikt nie chce go podejmować, w obawie utraty tego, co dotychczas osiągnął. Jedynym bodźcem, który może spowodować zmianę myślenia na polskiej wsi są pieniądze, jakie będzie można zarobić. Aby spowodować taką rewolucję, potrzeba czegoś, co ja nazywam „systemem". Kojarzy mi się to z hodowlą bydła: zaczynamy od jednej krowy, potem stopniowo stado się powiększa, aż dochodzi do kilku tysięcy sztuk. Mówiąc inaczej – nie wszystko można mieć od razu. Trzeba zacząć od małych kroków.

● **Jest Pan również doradcą w zakresie alternatywnych źródeł dochodu w rolnictwie. Czy nasze województwo ma na to szanse?**

– Macie wspaniałe warunki do uprawiania turystyki. Są górzyste tereny, w miarę czyste rzeki i piękne, zabytkowe obiekty. Byłem na zamku w Krasiczynie, który zrobił na mnie wielkie wrażenie. Jednakże nikt nie zarabia tam wielkich pieniędzy na turystyce. Mówią, że zamek jest jeszcze nie wyremontowany i nie ma co pokazywać. Wydaje mi się, że jest to błędne myślenie. Wystarczy przecież oprowadzić ludzi po parku, pokazać kilka komnat i pozwolić im zostawić pieniądze w barach czy restauracjach. Dziwne, że stołówka, która mieści się przy zamku, jest udostępniona tylko dla gości hotelowych – a przecież trzeba ją otworzyć dla wszystkich! W Krasiczynie brakuje również pamiątek, które mogliby kupować turyści. Wiem, że w każdej wsi zawsze znajdzie się ktoś, kto umie malować czy rzeźbić. Sprzedając pamiątki, mógłby dorabiać sobie do pracy na roli. Z tego, co widzę, rolnicy nie są jeszcze przygotowani do świadczenia usług turystycznych, ale miejmy nadzieję, że wkrótce się to zmieni. W Ameryce zaczynaliśmy bardzo podobnie. Dzisiaj mamy już duże przedsiębiorstwa, które zajmują się tylko agroturystyką.

● **Jak Pan ocenia przyszłość polskiego rolnictwa i w jakim czasie może się ono stać rentowne?**

– Dzisiaj trudno to przewidzieć. Z amerykańskiego doświadczenia wynika, że powinno to nastąpić w ciągu najbliższych 4-5 lat. Mam nadzieję, że kiedy przyjadę następnym razem do Polski, zmiany będą bardzo odczuwalne.

● **Dziękuję za rozmowę.**

Rozmawiał Przemysław CIOCH

„Ciuchcią" po Sanie

Kolejowy Klub PTTK „Pod Ciuchcią" w Żurawicy zaprasza na wodniacką przygodę. W dniach 19-24 lipca odbędzie się X Spływ Kajakowy Rzeką San z Sanoka do Przemyśla.

Szczegółowych informacji o udziale w tym pełnym atrakcji spływie udziela i zgłoszenia przyjmuje Biuro Oddziału PTTK w Przemyślu ul. Grodzka 1, tel. 3274.

Do zobaczenia na wodnym szlaku!

Polacy na Ukrainie

Kraj za bramą

Kilka lat temu zaczęły odżywać polskie środowiska na ziemiach byłego Związku Radzieckiego. Dzięki zliberalizowaniu przepisów dotyczących podróżowania, odnowiono stare kontakty i nawiązano nowe. Z Polski napływała pomoc w przeróżnej postaci. Tamtejsza Polonia została na nowo utwierdzona w swojej Polskości. Ogromny wkład w integrację Polaków wniósł również Kościół Katolicki. Przekonajmy się, jak to wygląda dzisiaj we wsi Pnikut koło Mościsk na Ukrainie. Przed wojną mieszkali tam sami Polacy.

Żołnierz zamyka za mną metalową bramę, wysoką na jakieś 2 metry. W ten sposób znalazłem się na ukraińskim przejściu granicznym. Przez trzy godziny trzeba jeszcze czekać na odprawę celną. Potem następna brama – i już jestem w „wolnym kraju". Z Szegini do Pnikuta jest dwadzieścia parę kilometrów. Trzeba być bardzo ostrożnym. Ludzie spacerują środkiem asfaltowej drogi, co jakiś czas ogromne stada krów tarasują przejazd. W Mościskach skręcam na Sambor.

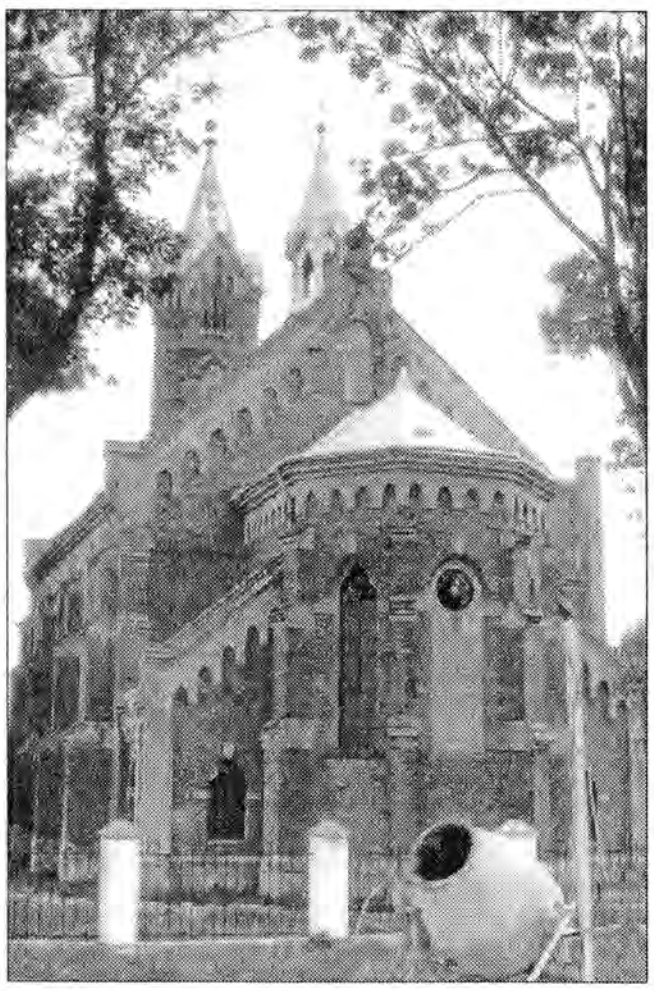

Normalna praca

Księdza zastaję przy kościele, jak z grupką dzieciaków porządkuje podwórze. Pracuje tu już cztery lata. Zdobył sobie ogromny szacunek wśród mieszkańców wsi. Odnowił kościół, który był zupełnie zrujnowany, wybudował i urządził plebanię. Pomaga wszystkim, bez względu na narodowość. Jest bardzo życzliwy i skromny.

– *Przez trzy lata mieszkałem w Myślatyczach* – mówi ksiądz Jan Buras – *remontowaliśmy tam kościół. W międzyczasie budowaliśmy dom parafialny w Pnikucie. Budynek powstał w ciągu roku. Pomagali wszyscy: Ukraińcy i Polacy. Mamy tu jeszcze trochę rzeczy do zrobienia. Drobne prace domowe wykonują dzieci szkolne. Przychodzą tu bardzo chętnie. W zamian za to organizujemy im wakacje w Polsce. Ludzie na wsi są biedni i nie mogą nas wspierać finansowo; jedyne, co mogą dać – to własną pracę. Kiedy przyjechałem tu pierwszy raz, przyjęli mnie życzliwie. Na pełne zaufanie musiałem jednak zapracować.*

Wszyscy modlą się po polsku

– Moja działalność duszpasterska nie różni się niczym od takiej samej pracy w Polsce. Chociaż jej efekty są widoczne szybciej, niż u nas. Kiedy jestem w kraju, Polacy pytają, jaki stosunek do mnie mają tutaj Ukraińcy. Muszę powiedzieć, że nigdy nie spotkałem się z żadną przykrością z ich strony. W tutejszej parafii mamy 600 Polaków i 700 Ukraińców. Na katechezę przychodzi 120 dzieci. Poza Pnikutem Ukraińcy stanowią większość. W Myślatyczach jest garstka Polaków, ale do kościoła przychodzi ponad 100 osób. W większości są to grekokatolicy. Między sobą rozmawiają po ukraińsku. Interesujące jest to, że wszyscy modlą się po polsku.

Dzisiaj jedynie starsi pamiętają konflikty między naszymi narodami. Młodzi nie czują żadnej urazy, oni żyją przyszłością. W Polsce mówi się, że wychowujemy tu nacjonalistów. To nieprawda. Podam przykład. Mamy tu taką wioskę, gdzie jest tylko jedna polska rodzina, ale to właśnie Ukraińcy nalegali, by w szkole odbywała się nauka języka polskiego.

„Nasz ksiądz"

W zeszłym roku odwiedziła nas grupa z Holandii, mam tam zaprzyjaźnionych księży. Przez cały czas mojego pobytu tutaj bardzo mi pomagali. Mieliśmy kilka dużych transportów, wszystko poszło dla szkół. Paczkę otrzymał każdy, bez względu na narodowość. Ciągle mówimy o tym, że nie ma Ukraińców czy Polaków, są tu po prostu wspólne dzieci, którym trzeba pomóc.

Doszło do tego, że Ukraińcy mówią o mnie „nasz ksiądz". Dla mnie jest to bardzo miłe. Moje stosunki z nimi są więcej niż poprawne. Często przychodzi do mnie dyrektor szkoły, kołchozu czy szef prywatnej firmy ukraińskiej. Nigdy niczego nie odmawiam, jeśli mogę służyć pomocą – zawsze jej udzielam. W tej chwili otwieramy przedszkole dla 35 dzieci. Pieniądze dała fundacja z Holandii. Nasz kościół jest tylko pośrednikiem. Nie chcemy, by mówiono, że zrobiliśmy to tylko dla Polaków. Dlatego decyzję, kto będzie tam pracował – zostawiamy urzędnikom. Przedszkole ma służyć wszystkim, którzy tego potrzebują, a przede wszystkim dzieciom z rodzin wielodzietnych.

Ojczyzna w sercach

Pojawienie się polskich księży na Ukrainie, na pewno wpłynęło w jakimś stopniu na integrację zagubionej i rozproszonej społeczności polskiej. Jednak kapłan jest tu tylko pielgrzymem – raz przychodzi, raz odchodzi. Największą historią tej ziemi są jej mieszkańcy, którzy przez wiele lat pielęgnowali polską wiarę w sercach i umysłach. To oni zabiegali w Kijowie i we Lwowie, by oddano im kościół. Ewenementem w skali Ukrainy jest to, że świątynia w Pnikucie nigdy nie była zamieniona na magazyn. Mieszkańcy wsi nigdy też nie oddali kluczy do kościoła, który został otwarty w październiku 1988 roku, a więc na parę lat przed upadkiem Związku Radzieckiego.

Wśród wielu ludzi, którzy mają w tym swoje zasługi – jest pani Gienia Furmanowa.

Wszystko po kryjomu

– *Całe życie poświęciłam dzieciom* – mówi starsza kobieta – *jestem z tego bardzo zadowolona. W 1941 roku musiał stąd uciekać ksiądz Jerzy Ablewicz* (późniejszy ordynariusz diecezji tarnowskiej – przyp. red.). *Nakazał mi, żebym została i prowadziła katechizację. Do momentu przyjazdu księży z Polski wychowałam kilka pokoleń. Każdego roku uczyłam 30-35 dzieci. Przygotowywałam je do spowiedzi i Komunii Świętej. Moja praca trwała ponad 50 lat.*

Na początku woziłam dzieci do Myślatycz. Potem zmarł tam ksiądz. Od tej pory co roku jeździliśmy do Mościsk, gdzie jest polski kościół. Wszystko musieliśmy robić po kryjomu. Dzieci woziły ubranka do komunii w torbach, przebierały się dopiero w kościele. Kiedyś w Mościskach zrobiłam sobie z nimi zdjęcie. Dziewczynki miały ładne sukienki, wianuszki na głowach i chciały mieć pamiątkę.

Później byłam za to prześladowana. Milicja przechwyciła fotografię i wezwali mnie na Komendę Rejonową. Groziło mi trzy lata więzienia. Pracowałam wtedy w Mościskach jako główna księgowa w szpitalu. Wywierano naciski na ordynatora, by mnie zwolnił. To był dobry człowiek, wstawił się za mną. Był zadowolony z mojej pracy i nie przeszkadzało mu to, że uczę po kryjomu katechizacji. Wciąż jednak chcieli mnie posadzić. Uratował mnie mąż, który załatwił sprawę u prokuratora. Dzisiaj wszystko się zmieniło. Nie ma już komunistów. Dali nam ziemię, kościół. Już nikt nas nie gnębi.

Wokół słychać polską mowę

Dwie dziewczynki z dziewiątej klasy oprowadzają mnie po wsi. Przechodzimy przez wiejskie podwórza. Dookoła słychać polską mowę. Odwiedzamy kapliczkę, która stoi na miejscu starego kościoła. Obok na dużej łące dzieci pasą krowy. Krajobraz przypomina mi obrazy Chełmońskiego. Zachodzę do domu Franciszka Ziembowicza.

– *Przed wojną większość ziemi w Pnikucie należała do księży z Przemyśla. Były tu trzy folwarki, szkoła, zapomogowa kasa Stefczyka. W 1939 poszedłem na wojnę* – mówi 90-letni pan o wyprostowanej sylwetce. – *Potem weszli Rosjanie i zrobili mnie tu takim kierownikiem. W 1941 napadli Niemcy. Ciągle ktoś pustoszył te ziemie. Dzisiaj żyje się ciężko, wszystkiego brakuje. Za komuny byłem partyjny, wie pan – trzeba było. Kilka lat nie chodziłem do kościoła, ale w domu się modliłem, a na nabożeństwa jeździłem do Lwowa. Zarzucali mi, że partyjny nie może wierzyć w Boga.*

Na ścianie w mieszkaniu Ziembowicza wisi obraz Matki Boskiej i fotografia papieża. Staruszek wyciąga stare gazety i pokazuje mi swoje zdjęcia w „Kraju Rad" i innych czasopismach. Ksiądz Jan Buras mówi, że dziadzio mimo swojego wieku nie opuszcza dzisiaj ani jednej mszy.

Zupełnie jak w Polsce

Spaceruję dalej po wsi, dziewczynki pokazują mi domy, w których mieszkają Polacy. Przechodzimy obok poczty, szkoły, zakładu stolarskiego. Wstępuję do sklepu. Chleb przywożą dopiero o trzeciej. Na półkach stoi parę konserw i przetwory owocowe – głównie soki.

Piętro wyżej znajduje się prywatna restauracja. W niewielkiej sali stoi kilka ładnie nakrytych stołów. Wszędzie jest bardzo czysto. Ksiądz mówi mi potem, że jedynymi klientami są tam handlarze, milicjanci i celnicy. Potrafią wydać co wieczór 100-200 dolarów.

Po kilku godzinach spędzonych w Pnikucie czułem się zupełnie jak w Polsce. Ludzie przyjęli mnie bardzo życzliwie. Z wielkim żalem przyszło mi się z nimi rozstać. Muszę wyznać, że jechałem tam z mieszanymi uczuciami ale wyjeżdżałem z uśmiechem na twarzy.

Przemysław CIOCH

Wiec czy biwak?

Krzyczące zewsząd plakaty zapraszają na „Biwak muzyczny" do Krasiczyna i przywodzą na myśl wiersz Gałczyńskiego „A może byśmy tak, najmilsza...". Atrakcyjny wydaje się szczególnie wyraz „biwak".

Na ul. Jagiellońskiej czeka autobus, dowożący chętnych na krasiczyńskie atrakcje. Podejmujemy więc decyzję i jedziemy. Kilkanaście kilometrów trasy to odpoczynek dla oczu i ducha: zieleń, zieleń i nie wiadomo, kiedy zatrzymujemy się na małym ryneczku.

Teraz tylko wystarczy przejść parę metrów i już zza drzew wychyla się zamek. Na podium dla artystów muzykanci z kapeli „Ta joj" prezentują swój repertuar. Rozglądamy się ciekawie po dziedzińcu, szukamy miejsca, aby wygodnie, jak to na biwaku, odpocząć. Poza kilkoma już zajętymi, czerwonymi krzesłami nie widać niczego, co służyłoby do siedzenia. Młodzież grupkami przycupnęła na wystających częściach muru, ale młodzież to młodzież. Reszta stoi, jak na wiecu.

Obchodzimy dziedziniec wokoło, czując zapachy kiełbaski z rożna i innych przysmaków, jak pączki i drożdżówki. Z każdej strony atakują nas reklamy FSO.

Nie wiadomo kiedy, na placu pojawia się biały wóz z zapomnianą już cukrową watą. Zaraz też ustawia się przed nim kolejka dzieci. Ale głównym powodem przyjazdu jest przecież „biwak muzyczny". Podchodzimy więc bliżej grających.

W końcu, gdy już nogi całkiem bolą (a nie chcemy słuchać sprzeczki muzyków, którym coś się nie zgadza), decydujemy się na spacer po niezmiennie atrakcyjnym parku.

W przedwieczorną ciszę wkrada się odgłos dzwonów pobliskiego kościółka. Trudno się oprzeć temu tęsknemu wezwaniu. Kościółek niewielki, z atmosferą typową dla wiejskich świątyń, natchniony uroczystym, odświętnym spotkaniem.

We mszy uczestniczą radosne, rozśpiewane dzieci z Czortkowa na Ukrainie. Ufnie rozdają gest pokoju. W czasie kolonii (zorganizowanej na krasiczyńskiej plebanii) zwiedzą m.in.: Częstochowę, Kraków, Kalwarię, Przemyśl, Łańcut i Jarosław. W planie pobytu znajdują się także zajęcia z j. polskiego, historii ojczystej, nauka pieśni, ogniska i zabawy.

Żegnając się z dziećmi, wracamy na biwak, który nas tu zwabił. Po drodze widzimy dwie dziewczyny galopujące na koniach. Kapele już zeszły ze sceny, zastąpione przez zespoły jazzowe. Mimo niewątpliwego uroku tej muzyki na pewno nie wytrwamy do końca. Nie zabraliśmy przecież ani sprzętu do siedzenia, ani namiotu.

Ł.W.

„Biwak muzyczny Krasiczyn 94", 1-2 lipca dziedziniec zamkowy.

Siedząc na tarasie najsłynniejszego w Afryce Wschodniej hotelu „New Stanley" w centrum Nairobi i patrząc na zachmurzone niebo, rozmyślaliśmy o celu kolejnego safari. Wybór padł na jezioro Rudolfa zwane także jeziorem Turkana. Następnego dnia o świcie wyruszamy więc na północ.

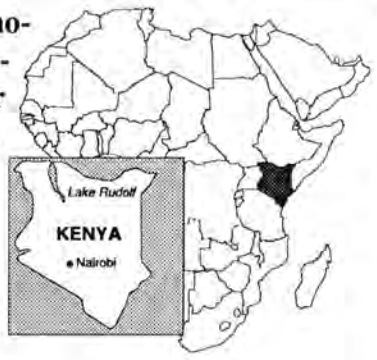

Wśród dzikich

Po krótkiej jeździe równinną drogą wznosimy się na stoki Mt. Kenya (5199 m npm.) i jadąc warstwicą na wysokości około 2500 m npm, pokonujemy kolejne wąwozy i jary, zarośnięte bananowymi gajami. Na płaskich miejscach skrzętnie wybranych z buszu, zielenią się plantacje herbaty, która przez smakoszy uznawana jest za najlepszą w świecie.

Asfalt pokrywający nawierzchnię drogi ma już swoją 30-letnią historię i w miarę oddalania się od stolicy staje się coraz bardziej uciążliwy w podróży.

Busz za szlabanem

Na drugi dzień docieramy do miasteczka Isiolo. Nie odbiega ono wyglądem od znanych z westernów miasteczek dzikiego zachodu. Tu kończy się względnie utrzymana droga, a żołnierz pilnujący szlabanu na jej końcu – ostrzega nas przed grasującymi dalej bandami somalijskimi. Za szlabanem otwiera się inny świat. Poprzez suchy krzaczasto-kolczasty busz wije się nie droga, a wręcz piaszczysty trakt.

W niewielkich odstępach od niego przycupnęły murzyńskie wioski.

Otoczone suchymi zeribami (płotami z luźno narzucanych na stos akacjowych gałęzi), skutecznie broniącymi dostępu do wnętrza – zbudowane zostały w całości z miejscowych materiałów. Chaty buduje się tu z suchych patyków, glinki i krowiego łajna, służącego jako spoiwo.

Klimat oraz wątpliwy komfort wnętrz mieszkalnych – powodują skupienie całego życia pod gołym niebem.

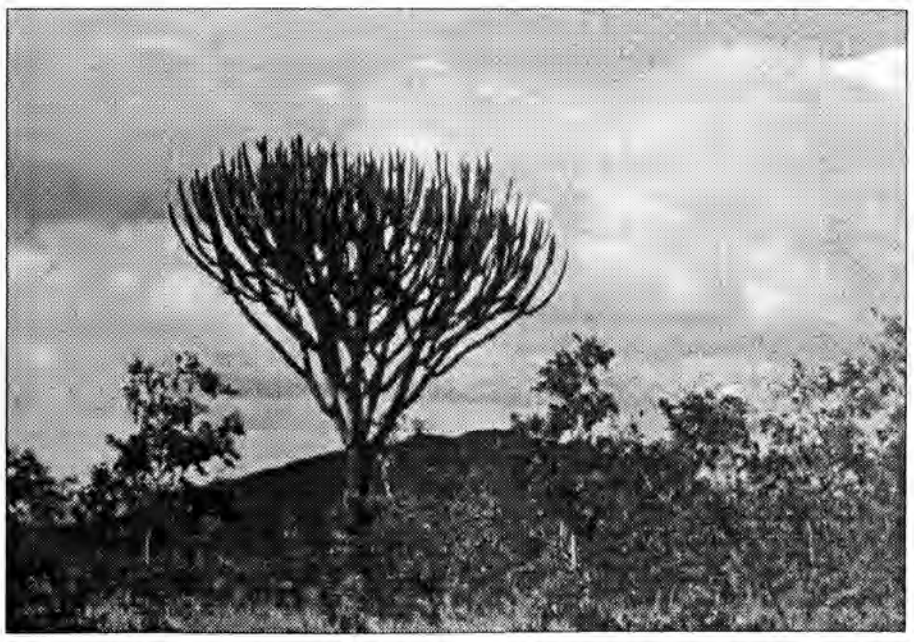

Wojownicy w przepaskach

Wokół wiosek przy stadach bydła, osłów, kóz i wielbłądów – leniwie kręcą się mieszkańcy.

Jakież jest nasze zdumienie, kiedy spostrzegamy dzielnych, samburskich moranów (wojowników) odzianych jedynie w skąpe, czerwone przepaski na biodrach, za to bajecznie kolorowo przyozdobionych paciorkami, strusimi piórami i malowidłami na gołej skórze.

Każdy z nich dzierży rungu – rodzaj małej akacjowej maczugi, i dzidę, będącą chlubą i dumą właściciela.

Kobiety w paciorkach

Kobiety także wyróżniają się spośród zakurzonej, buszowej zieleni. Ogolone na łyso, noszą dumnie uniesione głowy, podkreślone przez imponujące „kołnierze" z paciorków i misternie uplatanych wzorów z włosia ogonów żyraf. Uszy mają przyozdobione rodzajem kolczyków, sterczących ku górze niby rogi, a zrobionych z kolców jeżozwierza lub nanizanych na nie paciorków.

Jedna z młodych Murzynek nosi w uszach tłoczki jednorazowych strzykawek, wobec czego z miejsca nazywamy ją „pielęgniarką". Od dołu do paciorkowego kołnierza przymocowaną ma luźno zwieszającą się, barwną tkaninę, spełniającą rolę sukienki.

Przyroda i rdzenni mieszkańcy składają się na niezwykły obraz tej krainy. W miarę posuwania się na północ, krajobraz jest coraz bardziej pustynny. Ilość osad maleje, wzrasta liczebność zebr, gazeli Thomsona i żyraf, krążących pośród kolczastej roślinności.

Misjonarze i martwe góry

Ostatnim barwnym i tętniącym życiem fragmentem krajobrazu jest franciszkańska misja South Horr, którą osiągamy po trzech dobach podróży z Nairobi. Po przenocowaniu u życzliwych włoskich misjonarzy, zaopatrzywszy się w wodę i owoce – wyruszamy w drogę.

Tuż za misją, po przekroczeniu najbliższego wzgórza, otwiera się przed nami pustynny krajobraz. Czarne, lawowe skały rozciągają się w zasięgu wzroku. Ponury, buchający upałem krajobraz zamykają na horyzoncie także martwe góry. Deszcz nie padał tu od pięciu lat.

Spotykane gdzieniegdzie akacje są zupełnie suche i bezlistne. Trakt co kilka, kilkaset metrów ginie pomiędzy kamieniami, skałami, i ciągle trzeba się upewniać co do prawidłowego kierunku jazdy.

Pod koniec drugiego dnia takiej podróży spomiędzy skał ukazuje się widok lazurowej, wodnej tafli. Po kolejnej godzinie jazdy stajemy na spieczonym, gorącym i bezdrzewnym brzegu słonego jeziora, którego wody roją się od krokodyli. Wreszcie dotarliśmy do celu naszej podróży: do jeziora Rudolfa.

Tekst i zdjęcia
Jan M. WITKIEWICZ

Banki

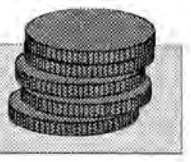

Opadanie procentów

Większość banków obniżyła oprocentowanie lokat złotówkowych dla ludności.

Tabelę sporządziliśmy na podstawie informacji z: PKO – Przemyśl, Jarosław, Przeworsk; Pekao – Przemyśl; BDK – Przemyśl, Jarosław, Przeworsk, Lubaczów (różnice w oprocentowaniu); BGŻ – Przemyśl, Jarosław; BS – Przemyśl, Jarosław, Przeworsk, Lubaczów, Dynów (w każdym oddziale oprocentowanie jest inne); WBC – Przemyśl, Przeworsk. Pozostałe banki (PBI oraz Rolbank) – mają placówki tylko w Przemyślu. Oprocentowanie podane jest w stosunku rocznym.

Podstawowe informacje dotyczące wkładów oraz kapitalizacji odsetek – zebraliśmy w przemyskich oddziałach.

PKO BP

– minimalna wysokość wkładu wymagana tylko wobec osób prawnych; dla lokat powyżej 20 i 50 mln oprocentowanie jest wyższe, co ilustruje poniższa tabelka:

	miesiące				
	3	6	12	24	36
od 20 mln	22	27	33	33	33
od 50 mln	24	28	34	34	34

– odsetki kapitalizowane po okresie umowy; w przypadku wycofania wkładu 3-, 6- i 12-mies., oprocentowanie równa się połowie stopy proc.; jeśli wycofujemy wkład 24-mies. i dłuższy, oprocentowanie jak na a vista

Pekao SA

– min. wys. lokaty – 1 mln zł; min. wys. rach. bieżącego (w tabeli: a vista) – 500 tys. zł; odsetki kapitalizowane kwartalnie i przerzucane na rach. bieżący; w razie zerwania umowy oprocentowanie jest zależne od jej terminu.

Bank Depozytowo-Kredytowy

– min. wys. lokaty – 1 mln zł; odsetki wypłacane po okresie umowy, wyjątek stanowią lokaty 24-mies. – po 12 mies. odsetki dolicza się do rachunku; jeśli wycofujemy pieniądze przed upływem okresu umowy – oprocentowanie jest zależne od jej terminu.Bank oferuje też lokaty 2-tygodniowe (10,5 proc., min. wkład 15 mln).

Bank Gospodarki Żywnościowej

– min. wys. lokaty – 500 tys. zł; min. wys. rach. a vista – 50 tys.; odsetki kapitalizowane po terminie; w przypadku zerwania umowy, oprocentowanie jak a vista.

Wschodni Bank Cukrownictwa

– min. wys. wkładu – 500 tys. zł; odsetki kapitalizowane po okresie umowy; wyjątek stanowią lokaty 24-mies. – po 12 mies. odsetki są wybierane przez klienta, bądź doliczane do rachunku; w przypadku likwidacji rachunku przed upłynięciem terminu – oprocentowanie jak na a vista. Bank oferuje też lokaty 2-tygodniowe (18 proc).

Bank Rozwoju Rolnictwa

– min. wys. lokaty – 1 mln zł; min. wys. rach. a vista – 500 tys.; odsetki kapitalizowane kwartalnie i dopisywane do lokaty; jeśli wysokość wkładu wynosi co najmniej 50 mln, zawierana jest umowa indywidualna z oprocentowaniem wyższym o 1 pkt; w przypadku wycofania lokaty przed terminem – oprocentowanie jak na a vista; przy umowach powyżej 50 mln, klient otrzymuje tylko kapitał

Bank Spółdzielczy

– minimalna wysokość lokaty – 500 tys. zł; minimalna wysokość rachunku a vista – 50 tys.; odsetki są dopisywane do lokaty po upływie terminu umowy; w razie likwidacji wkładu przed upływem terminu, oprocentowanie wynosi jak na rach. bieżącym (ROR)

PBI

– minimalna wysokość lokaty wynosi 1 mln zł; – minimalna wysokość rachunku a vista – 100 tys.; odsetki są kapitalizowane po upływie terminu; jeśli wycofamy pieniądze przed terminem, oprocentowanie wynosi odpowiednio: dla lokat 3-, 6- i 12-mies. – 7 proc.

(przem)

Bank		avista	ROR	miesiące						
				1	2	3	6	12	24	36
PKO BP		12	14	-	-	20	25	32		
Pekao SA		14	16	20	23	30	32	35	36	37
BDK	Pśl	5	16	20	-	27	29	31	33	-
	Lub			18		26	28	31	33	
BGŻ		8	12	17	18	30	33	35	40	-
BS	Pśl	12	12	-	-	29	32	35	39	
	Jaro	5	5	15	-	25	29	32	-	-
	Przewo	7	7	-	-	22	27	30	32	34
	Lub	10	14	15	-	25	28	33	35	37
	Dynów	13	14	-	-	21	27	34	37	39
PBI		8	16	21	24	29	33	36	40)	41)
Rolbank		10	-	-	24	31	35	36	38	-
WBC		10	-	21	23	28	31	35	38	-

Banki na szarym tle mają gwarancje skarbu państwa.

Jesienią 1992 roku Narodowy Bank Polski otrzymał informację, że w Banku Spółdzielczym w Przemyślu dzieje się źle; że permanentnie naruszane jest prawo bankowe i spółdzielcze. Kontrola to potwierdziła.

Prezes w masce

W trakcie lustracji okazało się np., że w banku na Kamiennym Moście w ogóle nie prowadzono ewidencji udzielanych gwarancji. W większości były one wystawiane jednoosobowo przez prezesa, w tajemnicy przed pozostałymi członkami zarządu oraz etatowymi pracownikami. Podczas przeszukania mieszkania szefa firmy, zabezpieczono szereg związanych z tym dokumentów, które powinny znajdować się w siedzibie banku. Świadczy to jednoznacznie o dążeniu prezesa do utrzymania w tajemnicy pozaprawnych praktyk.

Wakcie oskarżenia prokurator stawia prezesowi zarządu – dyrektorowi banku Józefowi W. szereg innych zarzutów, określanych jako niedopełnienie obowiązku oraz przekroczenie uprawnień. W banku tym nie pobierano prowizji za udzielone gwarancje, przyznawano pożyczki bez zabezpieczenia ich zwrotu i wbrew opinii pracowników działu kredytowego, bezkrytycznie prolongowano spłaty kredytów, co w efekcie doprowadziło do szkody nie mniejszej niż 7 miliardów złotych. Jak już wspomniałem, wbrew prawu spółdzielczemu oraz statutowi banku, prezes sam (bez drugiej uprawnionej osoby) wystawił kilka gwarancji bankowych, m.in. dla Banku PKO S.A. (na 1 mln dolarów), dla Prosper Banku S.A. (na 7 mld zł), dla spółki z o.o. „Sinus" w Gdańsku (na 700 tys. dolarów), dla Banku Rozwoju Rolnictwa Oddział w Przemyślu (na 300 mln zł). Józef W. jest oskarżony również o współdziałanie z Janem K. i Janem Ł., w celu wyłudzenia od kierowanego przezeń banku ponad półmiliardowego kredytu, zaciągniętego przez syna Krzysztofa, o czym więcej w innym miejscu.

Również drugi z oskarżonych, 40-letni Jan K., zwolniony z aresztu po paru miesiącach za poręczeniem majątkowym, ma na swym koncie liczne przestępstwa. Na przykład fałszując oświadczenia o zatrudnieniu i wysokościach zarobków swoich i poręczycieli oraz zatajając zaciągnięcie kredytów w innych bankach, wyłudził od Banku Spółdzielczego w Przemyślu łącznie 500 mln zł. Podobnie postąpił, starając się o pożyczkę w Banku Ochrony Środowiska – od tego wyłudził 600 mln zł. Innym razem, posługując się podrobionym dokumentem na zakup konserw mięsnych, wystawionym przez agencję handlową „Manager" w Rynie, zaświadczeniem wystawionym przez naczelnika Urzędu Skarbowego w Przemyślu o wysokości obrotu osiągniętego przez tę firmę oraz podrobionym poręczeniem wekslowym – zagarnął konserwy o łącznej wartości 664 mln zł na szkodę Spółdzielni Pracy Przetwórstwa Mięsnego w Dębicy. Ponadto tenże przemyski „biznesmen", podrabiając bądź nabywając zaświadczenia i zawiadomienia hipoteczne, wyceny majątków i inne dokumenty oraz pieczęci, czynił przygotowania do użycia ich jako autentycznych.

Czynności śledcze wykazały, że syn prezesa, Krzysztof, zarejestrował działalność gospodarczą, deklarując we wniosku, że będzie się zajmował hurtową sprzedażą artykułów spożywczych pochodzenia krajowego i zagranicznego. Za siedzibę firmy podał adres bloku spółdzielczego, w którym mieszkał z rodzicami. W rzeczywistości stał się „przedsiębiorcą" z inicjatywy Jana K., który w celu uniknięcia wysokich podatków, część swojej działalności gospodarczej ukrył pod jego szyldem. Później tenże Jan K. wraz z Janem Ł. i Józefem W. (prezesem) nakłonili Krzysztofa (syna prezesa) do wzięcia w banku tatusia kredytu w wysokości 500 mln zł.

Z polecenia prezesa W. dwie pracownice potwierdziły w książeczce in blanco pierwszy czek, mimo iż nie był podpisany przez właściciela, ani nie wymieniono sumy, jaką chce pobrać. Następnie czek trafił do rąk Jana Ł., który wypełnił go, wpisując kwotę 559 mln zł, złożył swój autograf, przystawił pieczątkę przedsiębiorstwa „Sezam" i przekazał czek do realizacji w BDK.

Mimo ewidentnego fałszerstwa, Bank Spółdzielczy natychmiast przekazał pieniądze do BDK. Po pewnym czasie prezes i Jan K. poczęli czynić starania, by firmę Krzysztofa przejął Ryszard B., zachowując przy tym w tajemnicy, że jest ona zadłużona już na 1 mld 300 mln zł. Kolejnym krokiem przebiegłego prezesa było... wystąpienie do komornika o wszczęcie postępowania egzekucyjnego przeciwko nowemu właścicielowi przedsiębiorstwa.

Wkarygodne praktyki prezesa jest zamieszany również jeden z bardziej znanych przemyskich biznesmenów (obecnie uchodzący za bankruta, co jest bardzo modne) – Jan D. Otóż nim uzyskał on kredyt 1 mln dolarów w szwedzkiej firmie, musiał mieć gwarancję dwóch banków. Pierwszym okazał się Bank PKO S.A., a drugim właśnie przemyski Bank Spółdzielczy. Ponieważ Jan D. nie spłacił pożyczki w wyznaczonym terminie, „wyręczył" go w tym Bank PKO S.A., który następnie zażądał od banku z Kamiennego Mostu, jako regwaranta, zwrotu tej kwoty.

Skończyło się procesem sądowym. Prawomocnym wyrokiem egzekucja została jednak umorzona, gdyż gwarancja była wystawiona w sposób wadliwy. W ten sposób Bank PKO S.A. poniósł stratę w wysokości, bagatela, 1 mln dolarów.

Innym razem Bank Spółdzielczy gwarantował Janowi D. pożyczkę 1 mln dolarów w Pierwszym Komercyjnym Banku S.A. w Lublinie. W tym przypadku dokumet podpisali prezes i członek zarządu, rodzi więc on określone skutki prawne. Jeśli kredytobiorca nie wywiąże się ze swej powinności, stratę poniesie bank przemyski.

Wakcie oskarżenia znajduje się szereg przykładów na udzielanie kredytów osobom nieuczciwym. W wyniku tych zupełnie niezrozumiałych poczynań prezesa, bank poniósł olbrzymie straty. Na przykład Marek J. i Jerzy Ch. dostali pożyczkę w wysokości 500 mln zł. Mimo upływu paru miesięcy nie spłacili ani jednej raty, co nie przeszkodziło im otrzymać kolejnego, tym razem 800-mln kredytu.

Wiesław WOJCIESZONEK

Krowy bez paszportów

■ 3 lipca w okolicach Budomierza, na wiejskim pastwisku wypasano blisko 100 krów. Pilnowały ich dwie staruszki, a pomagał im tzw. elektryczny pastuch. Niestety, ta trójka nie zdołała upilnować tak wielkiego stada.

W pewnym momencie wszystkie krowy zaczęły szarżować w kierunku znajdującego się w pobliżu pasa granicznego. Już po chwili, zupełnie nielegalnie, przekroczyły granicę Polski z Ukrainą. Na szczęście szybka interwencja miejscowej ludności obu państw pozwoliła zawrócić rozjuszone zwierzęta na pastwisko.

Widać, że nie tylko ludziom marzą się wędrówki przez zieloną granicę.

Po całym zdarzeniu niektórzy właściciele krów twierdzili, że ktoś usiłował sprzedać ich zwierzęta na Ukrainę, omijając wszelkie graniczne formalności.

(d)

Koń i prezydent

■ 3 lipca na służewieckim torze wyścigowym, w dorocznej gonitwie o nagrodę Prezydenta RP (360 milionów złotych) pierwsze miejsce zajął koń Limak – trzylatek pełnej krwi angielskiej ze Stadniny Koni w Stubnie, dzierżawiony przez Firmę „Fawor". Limak powtórzył sukces ogiera Duranda z tej samej stadniny. W ubiegłorocznych derbach Durand również sięgnął po najwyższą nagrodę, a obecnie ściga się w Norwegii.

(d)

550 lat Horyńca

Dygnitarze w borowinie

Do granicy jest pięć kilometrów. Kiedyś w ciągu doby przejeżdżały tędy dwadzieścia dwa pociągi, dziś – zaledwie dwanaście. Z dawnego Związku Zawodowego Metalowców pozostała tylko nazwa. Gdyby nie sanatoria i kolej byłby tu chyba koniec świata – Horyniec Zdrój.

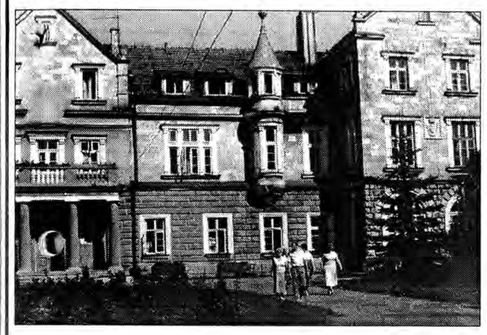

Jak się tutaj żyje? – pytam dwóch mężczyzn, siedzących przy stoliku w kawiarni. – *Żyje się z miesiąca na miesiąc, ale to nie życie, tylko wegetacja* – mówi Wiesław Krzych. – *Gdybym miał doradzać kolegom, to bym im powiedział, żeby stąd uciekali.*

Krzych mówi, że pracował w sanatorium „Rolnik" przy okładach borowinowych. Potem przeszedł do „Metalowca", ale przy redukcji etatów został zwolniony. Żonę po wychowawczym też zwolniono.

– *Było nas w domu sześcioro* – opowiada. – *Wszyscy wyjechali. Ja, jako ostatni, pojechałem na Śląsk do brata. Skończyłem szkołę, wojsko odsłużyłem, dostałem kawalerkę i pracę, ale rzuciłem wszystko, żeby tu przyjechać. Matka napisała, że gospodarstwo upada i żebym się nim zajął. Praca w rolnictwie to nie jest problem. Ale najgorzej denerwuje mnie to, że jak wyjdę na pole, to nie mam czym pracować. Takich, jak ja, jest tutaj wielu.*

Plan dla Polski „B"

Sporo ludzi pracowało w PGR-ach. Po ich likwidacji zostali rzuceni na głęboką wodę. Część kobiet wyjechała do pracy do Niemiec. Ci, co zostali, utrzymują się z małych gospodarstw i pracy dorywczej.

– *U nas jest biedne i zacofane rolnictwo, sam chłopo-robotnik* – mówi jeden z mieszkańców. – *Przedtem każdy chodził do roboty i z tego utrzymywał gospodarkę. Dzisiaj z emerytury i renty dokładają. I z czego tu żyć? Kuroniówkę na rok dadzą, a co dalej? W planie dla Polski piszą, że małego rolnictwa nie będzie, a w Horyńcu pięciohektarowe gospodarstwa na palcach można policzyć.*

Parę lat temu o bezrobociu nawet nie myślano. Każdy miał pracę. Do pozamiatania parku ciężko było kogokolwiek nająć. Dzisiaj ludzie wezmą każdą robotę.

– *Ja zawsze dam sobie radę* – zapewnia Stanisław Rawski. – *Bo jesteś kawaler* – poprawia go Krzych. – *Jak byś miał na utrzymaniu troje dzieci, to byś inaczej rozmawiał.*

Takie dziady...

Kiedy pytam, co zrobiła dla mieszkańców Rada Gminy, Krzych mówi, że nic. Rawski poprawia: – *Ja wiem, co zrobiła. Dwa wodociągi i kanalizację na osiedlu. Tyle wójt zrobił przez cztery lata. W Werchracie wywalił taki duży dom kultury, że głowa boli, a u nas ośrodek zdrowia stoi pusty.* A więc biedna gmina?

– *Gmina nie jest biedna* – mówi Rawski. – *Tylko jej się nie chce do województwa posunąć. Jak dostali przydział, to im się pojechać nie chciało. Takie dziady.*

Dygnitarze i cwaniacy

Może agroturystyka jest szansą dla miasta? – *Pewnie! Jeszcze czego? Na to nikt nie pójdzie* – przekonuje Rawski. Krzych dodaje: – *Z pustego nikt nie naleje. Trzeba najpierw zainwestować. A z czego?*

Do Horyńca przyjeżdża niewielu turystów. Czasami jacyś „dygnitarze" zatrzymają się w hotelu. Najliczniejszą grupą są tu kuracjusze.

– *Najwięcej jest tu cwaniaków* – stwierdza jedna z kuracjuszek. – *Takich, co to państwo wykorzystują, póki mogą.*

Horyniec przeżywa inwazję gości na przełomie stycznia i lutego podczas Biesiady Teatralnej. Przyjeżdżają zespoły z całej Polski. Wtedy mieszkańcy przyjmują uczestników na kwatery. Później przyjeżdżają tylko pojedyncze osoby.

Oczyszczalnia na garnuszku

Horyniec stał się uzdrowiskiem, bo sprzyjał temu mikroklimat i występujące tu złoża borowiny i wód siarczanowych. Budowa sanatoriów umożliwiła miejscowej ludności zatrudnienie, ale czasy się zmieniły. Dzisiaj dyrektor „Metalowca" zastanawia się, jak przeżyć.

Kuracjuszy jest coraz mniej, a w miejscowości powstają nowe obiekty sanatoryjne – Zakład Krusu i Przyrodoleczniczy.

– *Kiedyś byliśmy tak przepełnieni, że wynajmowaliśmy kwatery u ludzi* – mówi dyrektor „Metalowca" Edward Krukowski. – *Być może, w czwartym kwartale będę zmuszony złączyć turnusy ze względów oszczędnościowych, a co będzie dalej – nie wiemy.*

Park zdrojowy jest zaniedbany. Łazienki wysłużone. Ale miejscowość, jako jedna z nielicznych, ma swoją oczyszczalnię ścieków.

– *Ciągle się kłócimy z oczyszczalnią, bo co kwartał podnoszą ceny* – mówi Krukowski. – *Tłumaczymy, że nam też koszty rosną. W tej chwili Igloopol im nie płaci i praktycznie to my, i to drugie sanatorium, utrzymujemy oczyszczalnię.*

Holender w siarce

– *Sanatorium szuka klientów. Wysyła do biur podróży foldery, szuka inwestorów* – mówi Krukowski. – *Byli tutaj Holendrzy. Przyjechali, zjedli obiad, wykąpali się w siarce i pojechali. Tu zagląda galicyjska bieda. Przyjeżdżają ci, którzy już tu byli, „świeżych" trudno zwerbować.*

Jedna z mieszkanek powiedziała do dyrektora tak: – *Będzie, jak przed wojną: kolej, poczta, szkoła i to wszystko.* Stanisława Rawskiego najbardziej bulwersuje to, że za wodę płaci 4 tysiące od kubika, a wypić się jej nie da.

– *Jak się jej napiję z kranu* – mówi – *to cały krasy jestem. Woda rzeczywiście jest czasem przechlorowana* – tłumaczy dyrektor, ale kuracjusze ją sobie chwalą.

Pół wieku bez ratusza

Ciekawe, czy Horyniec ma ambicje, aby zostać miastem.

– *Wszystkie warunki ku temu były* – mówi Krukowski – *ale żartowano, że nie ma ratusza.*

Pod koniec czerwca w niedzielę był festyn. Obchodzono 550-lecie Horyńca. Gdy pytam starszych mężczyzn o szczegóły, jeden odpowiada. – *Nic nie było. Jak to nic* – zaprzecza inny. – *Było.*

Teresa Pamuła z Gminnego Ośrodka Kultury mówi: – *Jeżeli organizuje się imprezy festynowe w niedzielę, to mieszkańcy przychodzą. Przy naszej małej sali, opieramy się tylko na dzieciach. Pieniądze wystarczają jedynie na wypłaty, składki ZUS i drobne remonty. To, co zarobimy, możemy wydać. Budżet od trzech lat jest na tym samym poziomie. To za mało.*

Życie z przyzwyczajenia

A jednak Horyniec ma pewne osiągnięcia w kulturze. Istnieje teatrzyk, odbywa się Biesiada Teatralna, niedawno jedna z uczennic zajęła drugie miejsce na festiwalu w Koninie.

Kuracjusze też mają swoich instruktorów k.o. Wyjeżdżają na wycieczki, popołudniami spacerują po uzdrowisku, a wieczorami chodzą na dancingi. Chwalą sobie Horyniec, czyste powietrze, spokój, ciszę i brak przemysłu.

Dyżurny ruchu, siedzący na ławce przed stacją, ujmuje to krótko: – *Tutaj nic ciekawego się nie dzieje. Ale jak się człowiek przyzwyczai, to można żyć.*

Tekst i zdjęcie Dorota WILK

Przewalanka

Jest rok 1985. Do stojącego pod „Pewexem" „konia" podchodzi klient, który potrzebuje kilkaset dolarów (w tym czasie handel walutą był zakazany). W ręku „konia" błyskawicznie pojawia się portfel, opasany gumką, przytrzymującą plik zielonych banknotów.

Ustalają cenę i „koń" odlicza dolary. Dokładnie, banknot po banknocie; nadwyżkę wyjmuje i chowa do kieszeni. Dla pewności liczy jeszcze raz. Klient widzi, że wszystko się zgadza i odlicza złotówki – też dwa razy. Wręcza odliczoną kwotę „koniowi", który nagle wyciąga szyję, z niepokojem zaczyna patrzeć gdzieś w dal, ponad ramieniem klienta.

W tej sytuacji każdy odwróciłby głowę, żeby sprawdzić, co zaniepokoiło „konia". Na dwie sekundy klient traci z oczu portfel z dolarami. Te dwie sekundy wystarczą „koniowi", by odwrócić portfel, na którym nadal przypięty gumką leży plik zielonych. Zdejmuje wraz z gumką banknoty, które zwija w wałek i wręcza klientowi. Transakcja skończona.

Kilent odchodzi i najczęściej dopiero po kilkudziesięciu metrach, gdzieś za rogiem, sprawdza dolary. W zwitku banknotów są tylko dwa dolary, reszta to banknoty złotówkowe o niskich nominałach. Klient biegnie szukać nieuczciwego „konia".

Oczywiście nie znajduje. Na milicję nie idzie, bo mogą zapytać, skąd miał dolary. Może – co najwyżej – za kilka dni próbować znaleźć „konia", ale wtedy najczęściej słyszy od... się.

Od ruchu ręki z portfelem taki „sztos" nazywało się „przewalanką".

Udoskonalona przewalanka

Pięć lat później.

Nie ma już milicji, tropiącej dolary. Nikt nie gani za handel walutą. Do człowieka sprzedającego

pod dworcem dolary, podchodzi klient, któremu w wolną sobotę nie chce się szukać czynnego banku. Ustalają cenę, sprzedający nonszalancko odlicza zwinięte w wałek dolary.

Robi to kciukiem i palcem wskazującym dłoni, w której trzyma wałek. Klient ma wrażenie, że widzi przed sobą automat do liczenia pieniędzy.

(Nie chcąc być posądzonym o instruktaż, ograniczę opis technicznych szczegółów przewalanki – J.S.).

Klient odchodzi i dopiero po przeliczeniu wałka banknotów okazuje się, że w wałku, pomiędzy banknotami dziesięciodolarowymi, są banknoty jednodolarowe. Klient liczy, ile stracił. Czasami zgłasza o tym na policję.

Przewalanka made in Wschód

Lipiec 1994. Przemyski bazar.

Dwie mówiące po ukraińsku kobiety rozmieniają sobie pieniądze (oczywiście są to dolary). W tym czasie obok przechodzi mężczyzna. Z jego kieszeni wysuwa się zwitek zielonych banknotów, owinięty w

folię. Jedna z kobiet podnosi zgubę i chowa do torebki, mrugając znacząco do drugiej. Mężczyzna wraca się i pyta, czy nie widziały jego pieniędzy.

Zaczyna się rozmowa w iście wschodnim stylu. Kobieta, która znalazła pieniądze i mężczyzna – krzyczą. Ta druga stoi zażenowana. Mężczyzna wyjmuje jej z ręki pieniądze tłumacząc, że musi sprawdzić, czy to nie jego. W czasie sprawdzania zauważa w torebce tej drugiej swój woreczek foliowy z dolarami. Przestaje liczyć pieniądze, należące do pierwszej kobiety, i gwałtownym ruchem sięga do torebki po swoje. Chwila szarpaniny i mężczyzna trzyma w ręku woreczek z dolarami. Wtedy oddaje pieniądze kobiecie, którą niesłusznie posądzał. Ta, zawstydzona sytuacją, bierze pieniądze i szybko odchodzi. Dopiero po pewnym czasie, kiedy ochłonie, przeliczy pieniądze i z przerażeniem stwierdzi, że jest ich o wiele mniej.

Para bazarowych oszustów, decyzją prokuratora została wydalona za granicę.

Wszystkie znaki na niebie i na ziemi wskazują, że za tydzień lub dwa pojawi się najnowsza wersja „przewalanki". Specjaliści w tej materii twierdzą, że bezpieczne są jedynie transakcje w bankach lub kantorach.

Tekst i zdjęcia Jacek SZWIC

KRYMINAŁEK

Men od biznesu

Kazimierz O. zawsze twierdził, że ma głowę „nie od parady" i tylko pech, który go prześladuje, uniemożliwia realizację wspaniałych pomysłów.

Rok 1989 spędzał Kazimierz w zakładzie karnym. Kiedy wyszedł, było już po wszystkim. Znalazł się w nowej rzeczywistości, w której – jak mu się wydawało – liczy się tylko przedsiębiorczość. Rozejrzał się trochę po świecie i postanowił, że zostanie biznesmenem, czyli kimś, kto ma dużo pieniędzy.

Zaczął nie od studiowania zawiłych teorii europejskich systemów ekonomicznych – przyspieszony kurs biznesmena zaliczył na kilku bazarach.

Po miesiącu już regularnie jeździł na Wschód. Za zysk z dwóch wiader jajek i kilku butelek „stołecznej" – można było przeżyć kilka dni, ale trudno z takimi pieniądzmi zaczynać duży biznes. Kazimierz słyszał, że bardziej od jajek opłaca się szmuglowanie „czerwonej rtęci". We Lwowie, niedaleko dworca, kupił od taksówkarza za duże pieniądze słoik czerwonego proszku. Obłożył trefny towar jajkami i bez przeszkód wrócił do kraju. Po tygodniu okazało się, że czerwony proszek jest zwykłą farbą do malowania ścian.

Kazimierz przerzucił się na metale kolorowe i w tej branży mu się powiodło. Po trzech miesiącach wyprowadził się od rodziców i wynajął mieszkanie w mieście. Tutaj spotkał kilku kolegów spod celi, którzy chętnie zaoferowali mu pomoc w prowadzeniu biznesu. A biznes miał polegać na tym, że Kazimierz na różnych bazarach będzie sprzedawać towar, który oni dostarczą.

Kazimierz kupił zdezelowanego malucha i objeżdżał bazary w Zamościu, Rzeszowie i Krośnie. Interes jakoś się kręcił.

Dostawcy znosili mu tobołki pełne tzw. barachła, a on sortował towar, wiedząc, że np. termosy dobrze idą w Krośnie, a silniki elektryczne w Zamościu.

Bywały dnie, że z trasy wracał z połową nie sprzedanego towaru, ale w sumie wychodził na tym nieźle. Kawalerka, którą wynajmował, momentami przypominała magazyn rzeczy znalezionych – torby, pudełka, zawiniątka i tysiąc jeden innych drobiazgów.

Kazimierz z lubością patrzył na nagromadzony towar i głośno myślał, jakie auto powinien sobie sprawić, żeby wszyscy widzieli, kim on jest. To głośne myślenie nie wyszło mu na zdrowie.

Któregoś dnia, kiedy późnym wieczorem wracał do domu, na schodach zaczepił go jakiś typ. Typ miał w ręku coś ciężkiego i twardego.

Kiedy Kazimierz ocknął się, poczuł, że głowę ma jak po tygodniowej degustacji „paliwa rakietowego", a z kieszeni zniknął dzienny utarg.

Zataczając się z lekka, poszedł na pogotowie, gdzie opatrzono mu 4-centymetrową ranę ciętą głowy. Lekarz, który się dowiedział, że opatruje ofiarę napadu, zadzwonił na policję.

Policjanci zjawili się po chwili i zabrali Kazimierza na „miejce zdarzenia", czyli do jego domu. Pooglądali ślady krwi na schodach i weszli do jego kawalerki, by spisać protokół. Kiedy Kazimierz, uprzedzony „o odpowiedzialności...", podpisał dokument – jeden z policjantów zaczął go wypytywać o towary, które wypełniały jedną trzecią pokoju.

Kazimierz tłumaczył, że to dostał od Józka, a tamto przyniósł Franek. Policjanci bez śladu współczucia dla jego rozbitej głowy rozłożyli ponownie papiery i zaczęli „sporządzać notatkę służbową na okoliczność odkrycia towarów i przedmiotów podejrzanego pochodzenia". Potem przyjechała inna ekipa, która cały majdan dokładnie spisała i zabrała na komendę.

Kazimierz, którego czekają dwie rozprawy – w jednej będzie poszkodowanym, a w drugiej oskarżonym o paserstwo – twierdzi, że na tym właśnie polega jego pech.

Sewu

Walentynki

● *Czy w Przemyślu i okolicach nie ma samotnych, kulturalnych panów około lub po pięćdziesiątce, którzy chcieliby poznać miłą i ładną kobietę, przyjaciółkę, przed którą można by było otworzyć serce, zwierzyć się z dręczących problemów, mieć kogoś oddanego, na kogo można liczyć?*
Nie trzeba wiele odwagi, by zniknęła gorycz samotności, a poczucie, że istnieje ktoś, kto potrafi wysłuchać i może wesprzeć na duchu – to podstawa egzystencji w starszym wieku. Dlatego bardzo proszę, niech napisze do mnie Pan zagubiony i sfrustrowany, załamany i zniechęcony, który uważa, że już wszystko poza nim. Jestem wrażliwa, umiem wysłuchać i tegoż pragnęłabym od strony przeciwnej.
Pragnę tylko, by był to Pan wrażliwy, któremu nieobce jest uczucie empatii, mający własny dach nad głową, niezależny materialnie, nie cwaniak, nie człowiek typu magnolia, czy liana, szukający u kobiety podpórki finansowej, czy miejsca zamieszkania.
Ja ze swej strony zaoferuję mu szczere, otwarte serce, przyjaźń, wierność, gościnność i uczciwy partnerski stosunek. Nie można wszystkiego napisać w jednym anonsie, ale by się przekonać, jaki jest człowiek, trzeba spróbować go poznać.

W-45

● *Jestem 20-letnią blondynką o średnim wzroście i ciekawych pomysłach.*
Z natury pogodna, wesoła, szczera i otwarta o różnych zainteresowaniach.
Pragnę poznać miłego, sympatycznego chłopaka, w wieku od 20 do 26 lat. Jesteś samotny – napisz.

Czytelniczka
W-46

● *Mam 45 lat, jestem człowiekiem samotnym, bez nałogów. Chciałbym za pośrednictwem Redakcji poznać Panią do 35 lat.*

W-47

Kącik kucharski

Kalafior z serem
1 duży lub 2 małe mniejsze kalafiory, sól, cukier, 1/2 l mleka, 1 łyżka masła, 2 łyżki masła, 2 łyżki mąki, 2 żółtka, 15 dag ostrego sera, sól i pieprz do smaku.
Kalafiory oczyścić, umyć, włożyć do wrzącej, osolonej wody z dodatkiem cukru. Gotować kilka minut w odkrytym naczyniu, przykryć, dogotować. Odcedzić, ułożyć na żaroodpornym półmisku i zalać sosem przygotowanym jak niżej.
Stopić masło, wymieszać z przesianą mąką, rozprowadzić zimnym mlekiem, mieszając doprowadzić do wrzenia. Sos wymieszać z żółtkami i 10 dag żółtego sera. Przyprawić do smaku solą i pieprzem. Zalać sosem kalafiory, posypać pozostałym serem i zapiec, wstawiając do nagrzanego piekarnika. Podawać bezpośrednio po zapieczeniu z dodatkiem pieczywa.

Marchewka z rodzynkami
3/4 kg marchewki, 5 dag masła, 10-20 dag rodzynków, sól i pieprz do smaku.
Marchewkę umyć, szorując szczotką, opłukać, oczyścić, pokrajać w makaronik lub w słupki. Ugotować, wrzucając do wody z dodatkiem soli, cukru i odrobiny masła. Gdy będzie miękka, odcedzić. Rodzynki przebrać, sparzyć wrzącą wodą, odcedzić, zalać letnią wodą i pozostawić na godzinę, następnie odcedzić, wymieszać z ugotowaną marchewką, mieszając chwilę poddusić, odstawić, dodać masło, wymieszać. Przyprawić do smaku solą i cukrem. Podawać jako dodatek do potraw z drobiu. Amatorzy potraw ostrzejszych mogą przed podaniem przyprawić marchewkę sokiem z cytryny.

Kwiaty w domu

Monstera

Należy do największych roślin domowych. W szklarniach osiąga wielkość ponad 10m. Znanych jest ponad 24 gatunki tej rośliny. Występują w Ameryce Południowej i Środkowej, rosną na grzęzawiskach; są dużymi silnymi roślinami.
Liście jej są duże, głęboko powcinane, często z otworami. Niektóre gatunki mają korzenie powietrzne. Kwiatostan ma kształt kolby otoczony dużą, białą pochwą.
Owoce są stożkowate, pachnące, jadalne o smaku podobnym do ananasów. Niestety, owocują tylko w szklarni. Wiele gatunków tej rośliny bierze się często za filodendrony, podobieństwo jest duże; jedyną różnicą są kwiatostany.
Pielęgnuje się podobnie jak filodendrony. Bardzo nie lubią bezpośredniego nasłonecznienia; powinny stać w miejscu ciemniejszym. Nie można ich wystawiać na zewnątrz, nawet latem. Wymagają dużej wilgotności powietrza.
Monsterę podlewamy obficie letnią, miękką wodą od wiosny do sierpnia. Nawozimy od kwietnia do sierpnia co tydzień, mniejsze rośliny – co dwa tygodnie.
Przesadzamy na wiosnę, ziemia powinna być liściowa, przesiana, zmieszana z ziemią darniową, przekompostowana obornikiem i gruboziarnistym piaskiem. Aby mieszanka była ciepła i sypka, można dodać granulowanego polistyrenu. Monstera będzie też rosła dobrze w zwykłej, kompostowej ziemi. Można uprawiać ją również metodą hydroponiczną. Musi mieć zapewniony dobry drenaż, kiedy ziemia jest zbyt mokra, roślina może zginąć. Rozmnażać można przez sadzonki pędowe z wierzchołków lub przez podział. Rzadko bywa atakowana przez szkodniki. Jeśli wierzchołki liści usychają – ziemia jest za sucha lub zbyt zasadowa.

Panorama

Litery z pól oznaczonych od 1 do 20 utworzą rozwiązanie – przysłowie polskie. **(madz)**

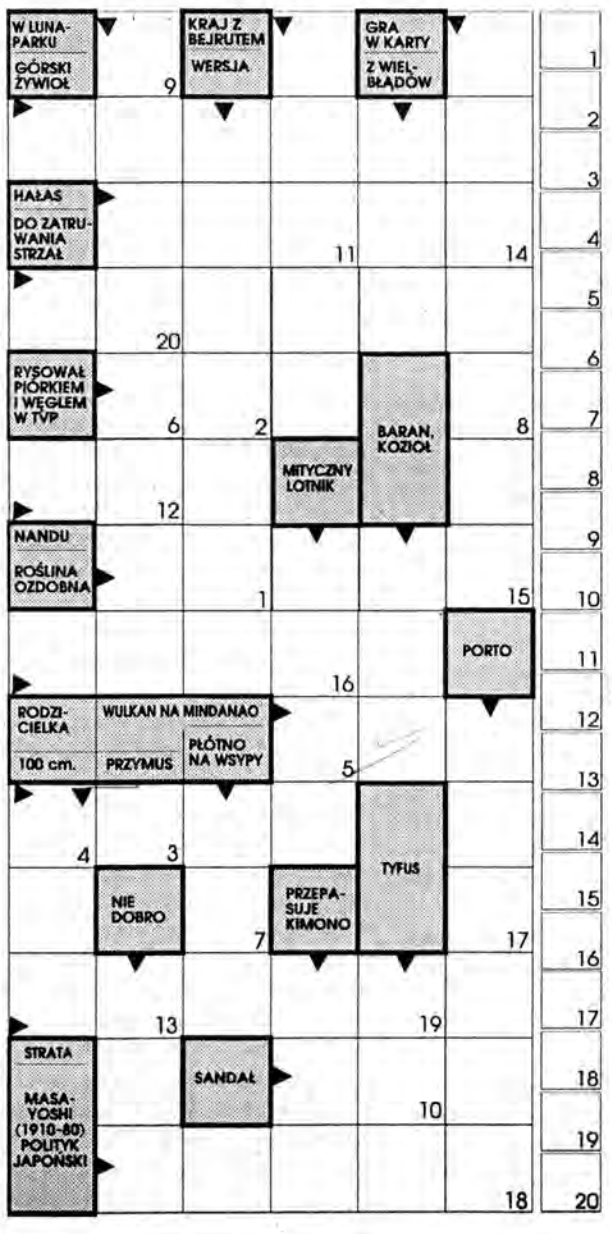

Litery z oznaczonych kratek, czytane rzędami poziomymi, utworzą myśl Johna Galsworthy, która stanowi końcowe rozwiązanie krzyżówki.

Poziomo: 1) na beczkę lub... parkiet; 4) Czesław, nieżyjący już wybitny aktor polski; 10) sala z telewizorem; 11) z mlekiem na śniadanie; 12) pracownik przędzalni; 13) system radionawigacji; 16) aromatyczny dodatek do wyrobów cukierniczych; 17) wysuszony miąższ kokosowy; 18) zwierciadło duszy; 22) gość niepożądany; 24) zwrócenie pożyczonej rzeczy; 27) malarz włoski (1697-1768), zwany Canaletto; 28) wykaz, usystematyzowany spis; 29) miasto na Ukrainie w pobliżu Żytomierza; 30) kaktus – „królowa nocy".

Pionowo: 1) część szkieletu; 2) przezwiska, obraźliwe słówka; 3) znane w płd. Europie warzywo o jadalnych owocach; 5) ni to kaczka, ni to gęś; 6) przydatny w tłoku; 7) karciany trefniś; 8) barkowa kość do... łamania; 9) miasto w płn.-wsch. Chinach; 14) ciepłe miejsce w staropolskiej chacie; 15) młodzieńczy na twarzy; 19) standardowe wtyki AUDIO; 20) współczesny pisarz estoński; 21) pokazują stan sportowej rywalizacji; 23) wchodzi w skład zestawu wieżowego; 25) muzyczne talerze; 26) wita was... na PKP.

(kram)

Krzyżówka z hasłem

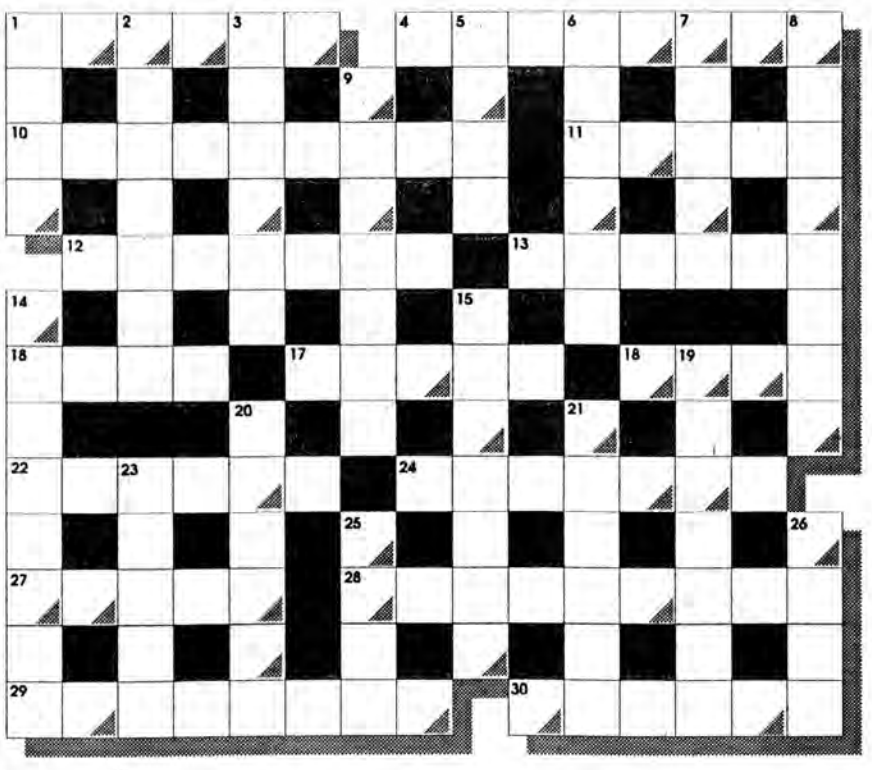

Rozwiązania zadań z nr. 25
Krzyżówka z hasłem: Można nadawać urzędy, lecz nie można dodać do nich rozumu.
Wirówka panoramiczna: Dzień Ojca.
Nagrody pieniężne za prawidłowe rozwiązanie zadań wylosowali: I nagroda 500 tys. zł – **p. Stanisław Piecuch** z Jasionki (woj. rzeszowskie), II nagroda 300 tys. zł – **p. Bolesław Palczyński** z Jarosławia, i dwie nagrody po 100 tys. zł – **p. Irena Szayna** i **p. Jan Jasiński** – oboje z Przemyśla.

KUPON 28

Termin nadsyłania rozwiązań – z kuponem – dwa tygodnie. Prawidłowe rozwiązania – wystarczy jednego zadania – wezmą udział w losowaniu nagród: kupon na zakupy wartości 250 tys. zł, ufundowany przez Marko Exim, rękawiczki sportowe ufundowane przez Siłownię Kulturystyczną Diamond Club oraz pieniężnych: I nagroda – 500 tys. zł, II nagroda – 300 tys. zł i dwie nagrody po 100 tys. zł.

Zdjęcie roku

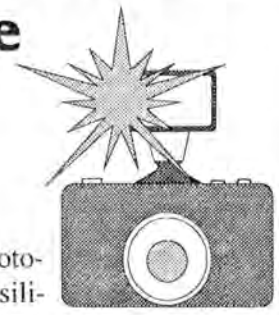

Specjalnie dla fotoamatorów ogłosiliśmy stały konkurs fotograficzny pt. „Zdjęcie roku". Przysyłajcie swoje zdjęcia – czarno-białe lub barwne – na adres redakcji (temat i format dowolny). Co tydzień najlepsze zdjęcia będziemy publikować w stałym kąciku „Foto". Dla autorów najciekawszych prac przewidziane są cenne nagrody.

Uwaga – zdjęcia przysłane na konkurs powinny być czytelnie podpisane – tytuł pracy, nazwisko i imię oraz wiek autora.

W ucieczce przed bezlitosnymi promieniami słońca.

Fot. Błażej KRAJEWSKI

Zapowiedzi imprez

PRZEMYŚL

Centrum Kulturalne, ul. Konarskiego

13.07 godz. 15.00 „O! Smolone nosy!!!" – widowisko kabaretowe, wystąpią m.in.: Bohdan Smoleń, Krzysztof Deszczyński, Ryszard Dreger

13.07 godz. 17.00 „Hurtownia polska" – kabaret, wystąpią m.in.: Bohdan Smoleń, Jan Tadeusz Stanisławki, Marzena Osiewicz, Ryszard Dreger

17.07 godz. 17.00-19.30 koncert kapeli „Fidelis" w altance na Wzgórzu Zamkowym

„KOLOROWE LATO" – cykl imprez dla dzieci

13.07 godz. 11.00 zabawy i gry ruchowe na boisku SP 5

14.07 godz. 11.00 zabawy i gry sportowe na boisku SP 5

15.07 godz. 11.00 gry terenowe na Wzgórzu Zamkowym

wystawa prac dziecięcych warsztatów plastycznych przy CK (w Galerii Klubu „Piwnice")

Muzeum Narodowe Ziemi Przemyskiej, pl. Czackiego

wystawa „Echa łowieckiej trąbki"

Wystawa na tle imitacji lasu przedstawia: akcesoria myśliwskie, wypchane okazy zwierząt, skóry, rogi, jak również malarstwo o tematyce łowieckiej. (Wystawa czynna przez cały lipiec.)

wystawa kolekcji ikon

wystawa „Tradycyjna i współczesna rzeźba ludowa"

wystawa archeologiczna „Dzieje ziemi i człowieka w regionie przemyskim"

wystawa „Genealogia portretowa Sapiehów"

muzeum czynne we wt. 10.00-17.00, śr., czw., sob., niedz. 10.00-14.00, pt. 10.00-18.00; w piątki – wstęp wolny

Galeria Sztuki Współczesnej, ul. Kościuszki

wystawa fotografii Jerzego Borysławskiego ze Lwowa

galeria czynna od wtorku do piątku 11.00 do 18.00

MKK Niedźwiadek, Rynek

wystawa „Jazz Elements" – prace fotograficzne Witta Hadło (w ramach White Photo Gallery)

JAROSŁAW

MOK, pl. Mickiewicza

wtorki, czwartki godz. 9.30 zajęcia dla dzieci (wycieczki w okolice Jarosławia, plenery plastyczne, gry, zabawy, konkursy)

wystawa prac członków Dziecięcej Akademii Plastycznej MOK

wystawa prac członków Klubu Amatora Plastyka MOK

Muzeum, Rynek 4

wystawa „Nieznane a ciekawe"

wystawa „Tajemnice dawnych łazienek"

Wystawa przedstawia eksponaty, używane przez XIX-wieczną arystokrację jako przybory toaletowe, m.in.: komplety łazienkowe, wanienki, naczynia, nocniki, szafki, toaletki. Wystawa będzie czynna przez całe wakacje.

muzeum czynne w śr., czw. 10.00-14.00, pt. 10.00-18.00, sob., niedz. 10.00-14.00; czw. – wstęp wolny

LUBACZÓW

Muzeum, ul. Sobieskiego

wystawa „Dzieje miasta i regionu

wystawa „Kultura materialna wsi lubaczowskiej"

wystawa „Lubaczów w dobie Polski odrodzonej 1918-1939"

wystawa „Sztuka współczesnych artystów lubaczowskich"

wystawa „Trzy kultury"

Wytwory artystyczne twórców kultury łacińskiej, greckokatolickiej i żydowskiej z rejonu lubaczowskiego.

muzeum czynne: wt., pt., niedz. 10.00-18.00, śr. 10.00-15.00, czw., sob. 10.00-14.00; śr. – wstęp wolny

Lubaczowski Dom Kultury

wystawa pokonkursowa prac plastycznych dzieci z regionu lubaczowskiego „Dzieło roku"

PRZEWORSK

Muzeum,

wystawa „Ikonografia dawnego Przeworska"

muzeum czynne: wt. 10.00-16.00, śr-pt. 10.00-14.30, sob., niedz. 10.00-13.00; śr – wstęp wolny

KINA

Przemyśl, Kosmos

13-17.07 godz. 16.00 Rodzinka z Beverly Hills (USA, 12)

Rodzina zwariowanych prowincjuszy z dnia na dzień zdobywa ogromną fortunę i przenosi się do luksusowej posiadłości w Beverly Hills. Jej członkowie co chwila wpadają w tarapaty, wywołują zamieszanie i doprowadzają do rozpaczy opiekunów z banku. Film jest pełen gagów rodem z burleski i niewybrednych dowcipów.

13-17.07 godz. 18.00 Świat Wayne'a 2 (USA, 12)

Komedia. Dwaj zwariowani prezenterzy Wayne i Garth postanawiają zorganizować koncert rockowy. Nie przychodzi im to łatwo. (Wyst.: Mike Myers, Dana Carvey, Kim Basinger, 1993.)

19-21.07 Demolka (USA, 15)

Bilety na wszystkie filmy w cenie 30 tys zł.

Jarosław, Westerplatte

13-14.07 Prawdziwy romans (USA, 18)

13-14.07 Odlotowe szaleństwo (USA, 12)

15-21.07 Doskonały świat (USA, 15)

Kevin Costner gra zbiegłego z więzienia przestępcę, Eastwood – doświadczonego przez życie szeryfa. Toczy się między nimi rozgrywka, która miała początek przed wielu laty. Skomplikowane relacje łączą też zbiega z 7-latkiem, porwanym w czasie ucieczki. (Wyst.: Clint Eastwood, Kevin Costner)

15-21.07 Super Mario Bros (USA, 12)

Horoskop

Rak (22 VI – 22 VII) W tym okresie odczujesz potrzebę oddania się działaniom charytatywnym, dzięki czemu zdobędziesz sympatię wśród wielu ludzi. Możesz śmiało wchodzić w różne układy, nie analizując ich zbytnio, ponieważ potrafisz wszystko wyczuć instynktownie, a w tych dniach intuicja Cię nie zawiedzie.

Lew (23 VII – 23 VIII) Już niedługo nastąpi przypływ sił witalnych. Będziesz miał wiele nowatorskich pomysłów. Ale zanim to nastąpi, musisz zachować ostrożność, ponieważ w tych dniach będziesz miał obniżoną sprawność fizyczną i refleks. Jeśli wybierasz się w podróż, powinieneś uważać. Spróbuj też trzeźwo ocenić każdą nową sytuację.

Panna (24 VIII – 22 IX) Będziesz starał się pójść na kompromis w każdej sytuacji. Uważaj, żebyś nie pozbył się wszystkiego, co wypracowałeś sobie do tej pory. Poczucie straty jest bardzo nieprzyjemne. Wszystkie nowe znajomości powinieneś potraktować bardzo rozsądnie, bo o błąd nietrudno.

Waga (23 IX – 23 X) Masz mnóstwo planów. W ich realizacji pomogą Ci Twoi zwolennicy. Z łatwością uda Ci się sforsować wszystkie przeszkody. Będziesz miał wiele wigoru i optymizmu. Twoje pomysły będą twórcze i oryginalne. Masz szansę na sukces. Pamiętaj też o przyjaciołach, których ostatnio zaniedbałeś.

Skorpion (24 X – 22 XI) W tych dniach na Twojej drodze mogą piętrzyć się trudności, nie przejmuj się tak bardzo, jest to sprawa przejściowa, niemniej jednak tak powinieneś zorganizować plany, by nie tracić czasu ani energii. Poparcie przyjaciół masz zapewnione, posłuchaj ich rad. Potrzebnego zwolennika znajdziesz w osobie spod znaku Lwa.

Strzelec (23 XI – 21 XII) Jeśli masz jakieś wielkie plany, możesz je zacząć wprowadzać w życie. Jedynie z ostatecznymi posunięciami powinieneś trochę poczekać, będzie ku temu lepsza okazja. Posiadasz dobrą i szybką orientację oraz wyczucie, a to ułatwi Ci rozwiązanie niektórych problemów. Ale strzeż się agresywnego zachowania i złośliwości.

Koziorożec (22 XII – 20 I) W tym okresie będziesz potrzebował wielu sprzymierzeńców. Jeśli znajdziesz kogoś, kto mógłby zadbać o Twoje plany, wszystko pójdzie po Twojej myśli. Musisz dobrze zaprezentować swoje pomysły, aby znaleźć dla nich poparcie. Będzie Ci trochę trudno, bo nie zawsze potrafisz borykać się ze swoimi problemami.

Wodnik (21 I – 20 II) Posiadasz szybką orientację i dużą siłę przebicia. Możesz poprawić swoją sytuację materialną pod warunkiem, że będziesz dużo pracował. Możesz napotkać też na pewne trudności, ale jeśli będziesz cierpliwy i opanowany, uda Ci się je z łatwością pokonać. Już niedługo czekają Cię cudowne dni i wiele niespodzianek.

Ryby (21 II – 20 III) Jeśli będziesz solidnie pracował, udowodnisz, że to, co uzyskasz, słusznie Ci się należy. Jesteś w dobrej formie intelektualnej, więc koniecznie to wykorzystaj. Będzie naprawdę wiele okazji do sukcesu. W chwilach oddechu zajmij się sportem, ćwiczenia dadzą ujście energii i wzmocnią Twój organizm.

Baran (21 III – 20 IV) Lubisz i potrafisz stanowczo przedstawiać swoje racje. Przynajmniej w nadchodzących dniach powstrzymaj się, bo może dojść do niepotrzebnej awantury. Jeśli już znajdziesz się w takiej sytuacji, postaraj się logicznie rozwiązać ten problem, to uchroni Cię przed dalszymi napięciami.

Byk (21 IV – 21 V) Powinieneś zapewnić sobie trochę relaksu. Niestety stresy, przemęczenie nie sprzyjają dobremu zdrowiu. Musisz zdobyć się czasem na odrobinę niefrasobliwości. Jeśli zamierzasz wejść w jakieś nowe inicjatywy, powinieneś pamiętać przede wszystkim o kompromisach. Zaplanuj dłuższy urlop.

Bliźnięta (22 V – 21 VI) Lubisz swobodę w kontaktach z otoczeniem i to jest Twoją mocną stroną, dlatego absolutnie nie powinieneś czuć się skrępowany. Czeka Cię mnóstwo przyjemności związanych z nowo poznanymi ludźmi. W pracy będziesz miał mnóstwo nowych obowiązków, z których wywiążesz się z łatwością.

Uśmiechnij się!

W paryskim barze przy stoliku siedzi mocno już pijany gość i wlewa w siebie kieliszek za kieliszkiem wódkę.

– *Czy wie pan* – zwraca się do niego inny mężczyzna siedzący przy sąsiednim stoliku – *że każdego roku 7 tysięcy Francuzów umiera z powodu nadużywania alkoholu...*

– *A mnie to nie obchodzi, ja jestem Polakiem.*

Boks

Siła wyobraźni

W czarne, garażowe drzwi, trzeba mocno pukać, by ktoś je otworzył. Za nimi, sala pomalowana na biało, fragmenty belkowań jak w „pruskim murze" i świeży parkiet. Na ścianie portret Masutatsu Oyamy, shinai (miecz samurajski) i kilka innych atrybutów, wskazujących na umiłowanie wschodnich sztuk walki. Z sufitu zwisają dwa worki bokserskie.

Od ponad roku trenują tu karatecy, od trzech miesięcy – również bokserzy.

Gdy zimą rozmawiałem z trenerem pięściarstwa Kazimierzem Koreckim o historii boksu w Przemyślu – nie sądziłem, że tak szybko „słowo stanie się ciałem" i boks jeszcze raz spróbuje swoich sił w tym mieście.

Stało się tak, jak dyktowała nam wtedy wyobraźnia. „...*Boks mógłby spełniać podobną rolę jak karate, można przecież uprawiać go dla siebie, dla podniesienia własnej sprawności fizycznej. Na takiej bazie też można wychować mistrza. Członkowie klubów karate sami się utrzymują i opłacają instruktorów, tak samo może być z boksem* – mówił pan Kazimierz.

Trudno jeszcze określić, na ile prorocze to były słowa, ale znaleźli się chętni na takie właśnie trenowanie. Odnaleźli Kazimierza Koreckiego i zaproponowali mu prowadzenie zajęć. Więcej jeszcze – rozpoczęli nabór do szkółki pięściarskiej nie tylko dla młodzieży, lecz dla wszystkich.

Za kilka miesięcy będzie można ocenić efekty tych działań, ale już teraz sprzęt, jaki się ostał po ostatniej sekcji w Polnej, (przechowywany przez pana Kazimierza) wchłania pot pierwszych sparringów.

Grupa rośnie. Marek Radochoński – inicjator całego przedsięwzięcia – nie liczy na cuda, ale wie, że to jest dobry pomysł. Kazimierz Korecki zaś ma nadzieję, że uda się wyłowić z nieruchawej przemyskiej młodzieży talent na miarę Darka Czernija – wicemistrza Europy, który też zaczynał boksować pod jego okiem.

Obaj przyjmują zgłoszenia chętnych do szkółki, także w klubie bilardowym przy ul. Franciszkańskiej i pod numerem tel. 3230.

(rak)

A jednak w Przemyślu boksują!

Fot. Ryszard KOSTERKIEWICZ

Kazimierz Turski obiecuje rekord świata za sztangę.

Fot. Ryszard KOSTERKIEWICZ

Rekord świata za sztangę

Kazimierz Turski nie jest sportowcem z pierwszych ani ostatnich stron gazet. Kto wie, że był on 6-krotnym mistrzem i 3-krotnym wicemistrzem Polski w wyciskaniu leżąc?

Najlepszy wynik osiągnięty na treningu, to 127,5 kg. Przy wadze ciała 56 kg jest równy rekordowi świata.

Kazimierz Turski jest sportowcem niepełnosprawnym. Niedowład kończyn dolnych to efekt dziecięcego porażenia mózgu. Przez wiele lat mógł oglądać świat tylko z pleców swojego ojca, wożony i noszony do różnych ośrodków leczniczych i rehabilitacyjnych. Dziś porusza się o kulach, ale potrafi też jeździć na rowerze i motocyklu.

Urodził się i mieszka w Radymnie. Kilka lat spędził we Wrocławiu i tam zetknął się ze sportem niepełnosprawnych. Pod okiem Jerzego Mysłakowskiego szybko doszedł do dobrych wyników, wiele zawdzięcza też Ryszardowi Tomaszewskiemu, olimpijczykowi i rekordziście świata.

We Wrocławiu zdobył zawód (obuwnik-ortopeda); cóż z tego, skoro w Radymnie nie ma dla niego pracy.

Od kiedy wyjechał z Wrocławia, nie ma też gdzie trenować. Jako zawodnik „Startu" powoływany jest na kolejne zawody, zdobywa kolejne medale, ale o nie coraz trudniej.

Do szczęścia nie potrzeba mu wiele: sztanga, ławeczka i hantle. Gdyby mógł trenować jak inni, pewnie byłby mistrzem świata. Niewielka zapomoga z Urzędu Gminy nie wystarcza, by kupić niezbędny sprzęt.

Pewność własnych możliwości i miłość do sztangi pozwalają marzyć o mistrzostwach i rekordach świata, dają odwagę, by prosić o pomoc.

Czy znajdzie się ktoś, kto pomoże Kazimierzowi Turskiemu zdobyć upragnioną sztangę? Wierzę, że tak. **(rak)**

38 medali

Siatkonoga, bieg łańcuchowy oraz wyścig piłek w siadzie – to niektóre dyscypliny, w jakich zmierzyli się uczestnicy eliminacji I Olimpiady Domów Pomocy Społecznej Przemyśl '94.

W rozgrywkach, które odbyły się 29 czerwca w Przemyślu, w ogrodzie DPS Bracia Albertyni, wzięły udział trzy kilkunastoosobowe drużyny, reprezentujące przemyskie domy pomocy – z Lipowicy, z ul. Basztowej oraz prowadzonego przez br.br. Albertynów. Wszystko odbyło się jak na prawdziwej olimpiadzie, począwszy od parady drużyn, zapalenia znicza olimpijskiego i uroczystego ślubowania.

Zawody otwarto konkurencją: przeciąganie liny, wariant I. Po jednej stronie ustawili się pensjonariusze DPS B. Albertyni, po przeciwnej Lipowica. Każdy z zaciśniętymi zębami starał się przeciągnąć linę jak najdalej na swoje pole. I choć Tosiek „od braci" ciągnął przez jakiś czas na korzyść przeciwnika, w porę zorientował się, co robi i ostatecznie chłopcy „od braci" wygrali.

Po tych zmaganiach nastąpił przerywnik śpiewany, który piosenką „Jak dobrze nam... iść na imprezę" wygrała Basztowa, otrzymując gromkie brawa.

Przeciąganie liny, wariant II znów wygrali chłopcy „od braci". W konkurencji „łańcuch" wygrał zasłużenie zespół z Lipowicy, mimo nie zawsze czystej gry Tośka „od braci", który walcząc zaciekle, ciągnął za koszulki i szorty przeciwników.

Po biegu do 5 piłeczek palantowych rozdano pierwsze medale: złoty, srebrny i brązowy – z barwionej modeliny, z przemyskim niedźwiadkiem na awersie i kołami olimpijskimi na rewersie. Jeden z dziennikarzy przepytywał Zbyszka, na którego szyi zawisł pierwszy medal tych zawodów. Pierwszy, jaki zdobył w życiu.

Potem były jeszcze: toczenie kół oraz wymagający nie lada sprawności bieg łańcuchowy. Rozegrano też najbardziej emocjonujące rozgrywki – siatkonogę i piłkę nożną na bramki. Królem strzelców okazał się mieszkaniec DPS Bracia Albertyni, pan Hamelusz, choć ogólnie w obu konkurencjach wygrali zawodnicy z Lipowicy. Swoją sprawnością i operatywnością na boisku bili na głowę zawodników drużyny przeciwnej. Ponadto konkurowano – ze zmiennym szczęściem – w slalomie z paleczkami, w rzutach woreczkami i piłkami lekarskimi.

Wieczorem odbył się prawdziwy Bal Olimpijczyka, poprzedzony wręczeniem medali, dyplomów, nagród i upominków. Ogółem wręczono 38 medali.

Impreza ta, o charakterze integracyjnym, miała na celu podnoszenie sprawności fizycznej i umysłowej mieszkańców domów pomocy, a także konfrontację dorobku i wymianę doświadczeń pomiędzy domami.

Podobne imprezy odbyły się w Moszczanach oraz w Lubaczowie, gdzie zmagali się zawodnicy miejscowego domu pomocy oraz z Wielkich Oczu.

Finał wojewódzki olimpiady zaplanowano na 17-18 września, na stadionie Juvenii. Odbędzie się on wraz z imprezą sportową z udziałem młodzieży ze szkół podstawowych i średnich Przemyśla.

(przem)

W Przemyślu, w konkurencji „łańcuch" złoty medal otrzymała drużyna DPS z Lipowicy.

Fot. Przemysław OLEKSYN

SPORT

Awanse

Sukces społecznej pasji

Czarni Pawłosiów w sezonie piłkarskim 1993/94 po trzech porażkach, siedmiu remisach i dwudziestu wygranych meczach, przewadze 6 pkt., awansowali z klasy wojewódzkiej do IV ligi – regionalnej klasy drużyn z krośnieńskiego, przemyskiego i rzeszowskiego województwa.

Działacze i zawodnicy z Pawłosiowa do dziś nie mogą zapomnieć, ich zdaniem, krzywdzącej decyzji OZPN Przemyśl odbierającej im 6 pkt. w ubiegłorocznych rozgrywkach, a tym samym pozbawiającej tytułu mistrzowskiego i awansu o klasę wyżej. Uważają, że premia należała się im już w ubiegłym roku – ale stało się. W tegorocznych rozgrywkach konsekwentnie odrabiali straty z początku batalii, by zakończyć zwycięsko sportową rywalizację.

Ludowy Klub Sportowy w Pawłosiowie powstał w 1949 roku. Początkowo nosił nazwę Błyskawica. W końcu lat pięćdziesiątych zmienił nazwę na Czarni. Dziś już nikt nie pamięta, dlaczego przybrano taką nazwę. Po 1956 roku, w okresie odreagowania się i w ruchu sportowym, następowały powroty dawnych nazw klubów lub przybierania nazewnictwa znanych, w przeszłości, klubów Polski przedwojennej.

W Pawłosiowie grano nie tylko w piłkę. Klub miał dobrych szachistów (zwycięstwa w Złotej Wieży braci Pióro, J. Marcinka, W. Maziarka). Marian Wilusz należał do czołowych lekkoatletów Zrzeszenia LZS. Piłka nożna jednak dominowała nad pozostałymi dyscyplinami sportu.

Pawłosiów, z racji bliskiego położenia Jarosławia, żył w sportowej symbiozie z tym miastem. Chłopcy po ukończeniu podstawówki najczęściej trafiali do szkół średnich w Jarosławiu. Tam grywali w reprezentacjach szkolnych, stamtąd najczęściej trafiali do Jarosławskiego Klubu Sportowego. Pawłosiowski rodowód mieli tacy piłkarze tego klubu, jak m.in.: M. Skrzypek, J. Jabłoński, M. Stręczak, L. Strawa, J. Maziarek, Z. Stanowski, Z. Wąsowicz. Z kolei w obecnym składzie drużyny występuje kilku piłkarzy jarosławskiego klubu. Ta symbioza była i jest możliwa dzięki nauczycielowi wychowania fizycznego z jarosławskiej „budowlanki" Marianowi Wiluszowi, który wraz ze szkolną reprezentacją wielokrotnie zdobywał szkolne tytuły mistrza województwa w piłce nożnej. Tam grali chłopcy z Pawłosiowa, a w niedzielę, pod okiem społecznie pracującego Wilusza, wybiegali na boisko w barwach Czarnych.

Tegoroczny awans Pawłosiowa nie był dziełem przypadku. W sezonach 1987/88, 88/89 Czarni występowali w klasie R (przemysko-krośnieńskiej) a po reorganizacji w 1989 w klasie okręgowej. W Pawłosiowie przegrywały takie drużyny, jak: Czuwaj, Polna, Polonia, JKS, Czarni Jasło, Stal Sanok. Zresztą zawsze bardzo poważnie traktowali występy z silniejszymi zespołami. Świadczą o tym wyniki w Pucharze Polski. W tym roku minimalnie przegrali z czołową drużyną III ligi Kamaxem Kańczuga, w półfinale na szczeblu okręgu.

Zespół Czarnych to autentyczni amatorzy. Zarówno ci, którzy występują na boisku jak i cała „otoczka" drużyny, to społecznicy poświęcający swój czas, zdrowie, pieniądze. To, co robią dla piłki nożnej, przynosi im tylko satysfakcję. Czarnym prezesuje Stanisław Świętoniowski, a pomagają mu: Kazimierz Gdula, Tadeusz Mich, Tadeusz Michno, Marian Ryzner, Józef Jarosz. Mają też swoją „siostrę" – jest nią pani Jasia Jarosz. „Cement" w tegorocznym zespole stanowili: kapitan drużyny Janusz Wikiera oraz dwaj najstarsi zawodnicy: Zbigniew Tomaszewski i Adam Pisarczyk.

Czy społeczne zaangażowanie wystarczy w rozgrywkach IV ligi? Nie mają sponsora ani transportu, wypadałoby zmodernizować boisko, zakupić sprzęt, zatrudnić trenera. A tu na widoku tylko niezawodny Urząd Gminy, może dołoży Rada Sołecka. Kto następny do pomocy? – zagadkowo uśmiechają się piłkarze, kiedy pytam o to po meczu z Motorem.

Zapowiadają, że będą walczyć, niezależnie od tego jak potoczą się dalsze organizacyjne losy drużyny. Być może w optymizmie tkwi sens społecznego działania.

Józef ZAGULAK

Awans – i co dalej?

Tegorocznym mistrzem klasy „W" juniorów zostali młodzi piłkarze Jarosławskiego Klubu Sportowego, którzy utrzymali do końca czołową pozycję, zdobytą jeszcze w rundzie jesiennej. Jarosławianie na boisku zanotowali aż 14 zwycięstw i tylko 4 remisy, pozostałe trzy zwycięstwa i jedną, jedyną porażkę osiągnęli walkowerami – szczególnie więc przykre było oddanie punktów walkowerem zespołowi Łęku Ostrów, do którego JKS z zagadkowych do dziś powodów nie wyjechał na spotkanie.

Podopieczni trenera Bogusława Musura, który przejął zespół od rundy rewanżowej od Henryka Osińskiego, występowali w następującym składzie: Grzegorz Urbanik, Robert Dudek, Wiesław Rubacha, Damian Mazur, Piotr Ziegelheim, Maciej Dymnicki, Tomasz Piróg, Artur Gołąb, Damian Urbanik, Dariusz Hnat, Przemysław Gniady, Daniel Bartłomowicz (kapitan zespołu), Grzegorz Grabowski i Tomasz Sikora. W rundzie jesiennej grał jeszcze w zespole Wojciech Barnak, który jednak wiosną na stałe „zadomowił się" wśród seniorów; natomiast po kilku spotkaniach rewanżowych na kolegów obraził się Mirosław Turczynowski, rezygnując z gry.

Najlepszymi strzelcami w zespole byli: Daniel Bartłomowicz – 10 bramek i Grzegorz Grabowski – 8 bramek oraz W. Barnak (jesienią 7 bramek) i T. Sikora (5 bramek wiosną)

Mistrzostwo klasy W, zdobyte przez JKS, oznacza awans tego zespołu do klasy makroregionalnej (grupa rzeszowska), lecz tu zaczyna się prawdziwy dramat. Z wymienionej wyżej kadry, do nowych rozgrywek może przystąpić tylko 7 zawodników, pozostali przekroczyli bowiem wiek juniora. W klasie „W" grał tylko jeden zespół juniorów, a już w klasie „M" jest obowiązek gry dwóch – starszych i młodszych. W jaki sposób JKS uzupełni zespoły juniorskie, dziś doprawdy trudno powiedzieć. W samym klubie ostatnio – delikatnie mówiąc – nie dzieje się najlepiej. Po spadku drużyn seniorów z trzeciej ligi mało kto (nikt?) przejmuje się losem najmłodszych. Rozgrywek nie ukończyły dwa niezłe zespoły trampkarzy, bo nie miał kto (!!!) podbić kart zdrowia zawodników...

Początek nowego sezonu pod koniec sierpnia, a tymczasem chłopcy rozjechali się na letni wypoczynek. Wakacje. Gorzej, że na „wakacjach" są także klubowi działacze, a przecież najpóźniej przed końcem lipca trzeba by zacząć przygotowywać juniorów do rozgrywek. Na domiar złego i klubowa kasa świeci pustkami. Kto rozwiąże ten „gordyjski węzeł" jarosławskiego mistrza klasy wojewódzkiej?

kram

Czarni Pawłosiów – mistrz klasy wojewódzkiej sezonu 1993/94
Na zdjęciu stoją od lewej: Grzegorz Seremak, Wojciech Migas, Bogdan Grzeszczak, Mariusz Maziarski, Zbigniew Tomaszewski, Dariusz Hołysz, Antoni Wikiera
Klęczą od lewej: Grzegorz Morawski, Roman Kłopot, Adam Pisarczyk, Janusz Wikiera, Robert Misiąg
Na zdjęciu brak Mariana Tomaszewskiego i Pawła Słabego

Fot. M. WILUSZ

Tabela końcowa juniorów klasy „W"

1	JKS	20	3	47:17
2	Kamax Kańczuga	20	27	39:17
3	Łęk Ostrów	20	25	46:34
4	Polonia	20	23	40:33
5	Budowlani Szówsko	20	20	43:39
6	Bud. Radymno	20	19	47:30
7	Dynovia	20	19	34:39
8	Orzeł Przeworsk	20	17	32:32
9	Piast Tuczempy	20	13	22:44
10	Pogoń Lubaczów	20	13	20:48
11	Start Pruchnik	20	9	23:60

Nowy rozdział

Wyścigi z czasem

Jako nieetatowy psychoterapeuta ludności województwa przemyskiego, pasjonującej się futbolem europejskim, zaliczałem na tych łamach głównie seanse negatywne.

Pora przejść na metodę pozytywną, opartą na dostrzeganiu w podopiecznym wszystkiego, co najlepsze. A najlepszym faktem, jaki mógł spotkać kibica przemyskiego, to szansa na ponowne oglądanie ligowych pojedynków Polonii i Czuwaju z najlepszymi jedenastkami miasta wojewódzkiego Rzeszowa!

Już nie trzeba się będzie sprężać na jakieś zastępcze zespoły w rodzaju Zelmeru, czy też filialne, podmiejskie kapele futbolowe. Do zawodów staną, jak równy z równym, nie kto inny jeno Stal i Resovia. Jakie to ma znaczenie dla prawdziwego kibica „harcerzy" czy „poloniarzy", wie tylko ten, co pamięta czasy sprzed trzech z górą dekad, jeśli nie wcześniejsze.

Trzeba bowiem wiedzieć, że z pozycji najsilniejszego ośrodka piłkarskiego w dawnym województwie rzeszowskim, rozciągającym się od Pilzna po Medykę i od łuku Karpat po ujście Sanu do Wisły, strącony został Przemyśl właśnie przez kluby rzeszowskie. Jakaś logika w tym była, nie powiem. Rzeszowski przemysł silnikowo-lotniczy od czasów wojny koreańskiej (1950-53) dostał potężny zastrzyk środków, co miało bezpośredni wpływ na rozwój stolicy województwa. Rosły nowe dzielnice, przybywało mieszkań, miejsc pracy.

Rozwój wymagał oprawy, do czego piłka nadaje się po dziś dzień. Skazanemu na wegetację mieszczańskiemu Przemyślowi należało odebrać nie tylko prymat demograficzny, kulturowy, ale i sportowy. Odpowiednie władze uchwaliły stosowne zalecenia i sprawy nabrały tempa. Jak się nie dało na boisku czy za pomocą czynów kaperowniczych (Wizerkaniuk, Kawiak – zawodnicy przemyscy – odegrali wybitną rolę w uzyskaniu awansu Stali do II ligi, a także w jej utrzymaniu), to do akcji wkraczali sędziowie, albo panowie w czarnych „wołgach". Proces obezwładniania trwał dobre 10 lat, aż do momentu awansu Stali do ekstraklasy. Wydawało się, że na tym sprawa się skończy. Niestety, apetyty nabierającego powietrza w płuca „Kruczkowa" rosły w miarę powiększania stref dominacji. Budowlane lobby zaangażowane w stawianie „drugiej Polski" nad Wisłoką, Wisłokiem i Jasiołką postanowiło również mieć drużynę na miarę ambicji. Miała nim zostać Resovia. W siedemdziesiątym siódmym wkroczyła do II ligi, a w parę lat potem wpadka w Lublinie z Motorem odebrała jej ekstraklasę. Ale wtedy Przemyśl już był zhołdowany, nawet się specjalnie nie bronił. Pokolenie działaczy lat 70-tych nie pamiętało już przedwojennych starań i batalii polonistów o I ligę, do historii przeszła czteroletnia kadencja „Barcelony" w drugiej lidze. Nikt nie odgrzewał wspomnień o bojach Czuwaju o ekstraklasę (1946-47), uleciały ze zbiorowej pamięci fanów mecze tej drużyny w drugiej lidze...

Trzeba by to i owo odgrzebać z zapomnienia, bo oto znowu będziemy mieli okazję powojować ze zdobywcą Pucharu Polski w 1975, co ważniejsze trenowaną przez najlepszego gracza urodzonego w Małopolsce – Jana Domarskiego, zdobywcę pamiętnej bramki w meczu Anglia-Polska na Wembley (1973). Na drodze przemyskich zespołów stanie także Resovia – najbardziej efektywna pompa ssąca talenty piłkarskie Ziemi Przemyskiej (by przypomnieć bodaj Jacka Bąka, Skorwidra, Podbrożnego, Amarowicza, Ropa). Ten krótki wywód retrospektywny zmierza do tego, by zarówno sami zawodnicy, jak i kibice mieli poczucie wagi takich spotkań, ich dodatkowej symboliki, głównie emocjonalnej. Skazani na buraczano-pszenny byt, mają szansę pokazać, że nie zmarnowali czasu sportowego upokorzenia, nie zagubili ambicji i woli walki, myśli o powrocie na ogólnopolski szlak.

Ryszard NIEMIEC

Wypadł dobrze

2 i 3 lipca w Krakowie, na kortach Nadwiślanu, odbył się Klasyfikacyjny Turniej Tenisowy Makroregionu Małopolska Młodzików. Bardzo dobrze wypadł w nim **Bartosz Kujawa** z Czuwaju, który mimo kłopotów z nogami, przegrał dopiero w półfinale z Andrzejem Chmielem z Krakowa 6:7, 2:6. **(r)**

POCZTA

Turystyka niepełnosprawnych

Będzie informator

Zarząd Główny Towarzystwa Walki z Kalectwem opracowuje informator turystyczny dla osób niepełnosprawnych. Pragnie zamieścić w nim wykaz wszystkich hoteli, restauracji, stacji benzynowych, ośrodków kultury, placówek usługowych i innych miejsc użyteczności publicznej, które są w „pełni dostępne" i mogą używać międzynarodowego znaku Full Access.

Turystyka osób niepełnosprawnych jest bardzo rozwinięta na całym świecie. W Polsce ogranicza ją brak informacji o miejscach dostępnych dla inwalidów.

Towarzystwo Walki z Kalectwem podjęło współpracę z Królewskim Towarzystwem Rehabilitacyjnym **„Radar"** w Wielkiej Brytanii, które będzie zamieszczać wszelkie dane z Polski w swoim przewodniku.

Dotychczasowe informacje na temat Polski nie zajmują nawet jednej strony.

Instytucje i osoby prywatne, które dysponują ośrodkami przystosowanymi dla osób niepełnosprawnych, będą mogły skorzystać z bezpłatnej reklamy zamieszczonej w przewodniku oraz w biuletynie turystycznym.

Zainteresowanych prosimy o kontakt z Towarzystwem Walki z Kalectwem, Oddział Wojewódzki w Przemyślu, ul. Kopernika 14, tel. 24-08.

Zdradliwe wyrobiska

Komendant Straży Miejskiej w Przemyślu zwraca się do mieszkańców miasta z apelem o przestrzeganie zakazu przebywania i kąpieli na wyrobiskach żwirowni przy ulicy Sanockiej.

Niestosowanie się do tego zakazu może być przyczyną tragicznego wypadku (utonięcie).

Szczególnie gorąco apeluję do rodziców, aby zwracali uwagę, gdzie przebywają ich dzieci i pod czyją są opieką. Okres wakacji i słoneczna pogoda sprzyja kąpieli. Proszę zwrócić uwagę swoim pociechom, aby zażywały kąpieli tylko w miejscach do tego przeznaczonych i pod opieką dorosłych. Ze swej strony chcę dodać, że funcjonariusze Straży Miejskiej stanowczo reagują na przypadki niestosowania się do ustanowionych zakazów.

Komendant Straży Miejskiej
Ferdynand Gerlich

Oddajcie chodnik!

Do Wydziału Komunikacji Urzędu Wojewódzkiego w Przemyślu,

Zwracamy się prośbą o zlikwidowanie parkingu na chodniku przy ul. 22 Stycznia, który uniemożliwia pieszym normalne, bezpieczne dojście do krytej pływalni (odcinek brama stadionu – pływalnia).

Po oddaniu do użytku parkingu obok pływalni, chodnik ten należy oddać pieszym, jako jedyne dojście do pływalni i ustawić znaki zakazu parkowania. Z pływalni korzysta coraz więcej dzieci i młodzieży, narażonej obecnie na wypadki drogowe i kolizje z pojazdami.

Istnienie dwóch parkingów obok siebie jest absurdem. Parking na chodniku służy głównie handlarzom i był utworzony przed oddaniem pływalni. Oprócz zagrożenia wypadkowego, powoduje on skażenie powietrza spalinami w strefie obiektów sportowo-rekreacyjnych, co jest niedopuszczalne.

Prosimy o szybkie rozpatrzenie naszego wniosku, bo czas nagli i w każdej chwili może dojść do tragedii.

Mieszkańcy
osiedla 22 Stycznia
(19 czytelnych podpisów)

Pracowity żywot katechety

Starsi przemyślanie uśmiechają się życzliwie na widok zażywnej sylwetki księdza, żwawo kroczącego ulicami Przemyśla. To ks. prał. Zygmunt Gorzeński, senior przemyskich katechetów, zasłużony wychowawca młodzieży, mający za sobą 40 lat pracy nauczycielskiej. Niewielu jest kapłanów mogących się poszczycić tak długim stażem pracy pedagogicznej.

Zygmunt był czwartym dzieckiem w rodzinie. Przyszedł na świat 6 czerwca 1911 r. (...) Od 1912 r. rodzina Gorzeńskich zamieszkała na stałe we własnym domku przy ul. Lenartowicza 8 w Przemyślu. Ojciec pracował w warsztatach kolejowych, matka wychowywała dzieci. Znajdowała też czas na pracę społeczną i charytatywną. (...) W 1929 r. Zygmunt złożył egzamin maturalny w Gimnazjum im. K. Morawskiego i otrzymał świadectwo dojrzałości.

Czując powołanie do stanu kapłańskiego, w 1929 r. rozpoczął pięcioletnie studia filozoficzno-teologiczne w Instytucie Teologicznym rytu łacińskiego w Przemyślu. Ukończył je w 1934 r. Tego samego roku, 24 czerwca w kościele katedralnym, otrzymał święcenia kapłańskie z rąk ordynariusza przemyskiego obrz. łac. bpa Franciszka Bardy. Został skierowany do pracy duszpasterskiej w terenie.

Pełnił obowiązki wikarego – współpracownika przy kościołach parafialnych w Domaradzu, Leżajsku i Woli Zarczyckiej. Dodatkowo w kilku wsiach uczył religii. W 1938 r. został przeniesiony na stanowisko katechety do Starego Sambora, gdzie objął obowiązki służbowe nauczyciela religii w Szkole Powszechnej Męskiej i Publicznej Szkole Żeńskiej. Uczył nie tylko religii, ale też przyrody, geografii i historii. (...)

W 1943 r. dom, w którym mieszkał ks. Gorzeński, naszła uzbrojona banda nacjonalistów ukraińskich. Zarzucali właścicielce, że ukrywa u siebie Żydów. Napastnicy wdarli się do środka. W czasie strzelaniny została ranna właścicielka domu, a ks. Gorzeński otrzymał postrzał w rękę. Po napadzie tym pozostała mu do dzisiaj „pamiątka" w postaci sztywnego palca prawej dłoni. (...)

W 1944 wrócił do rodzinnego Przemyśla i objął obowiązki nauczyciela religii w Publicznej Szkole Powszechnej im. A. Mickiewicza. W 1946 władze szkolne przeniosły go na stanowisko katechety do Szkoły Powszechnej Żeńskiej im. ks. Stanisława Konarskiego, gdzie pracował przez 4 lata. Prowadził też wykłady z religii i etyki w Szkole Pielęgniarek i Położnych przy Szpitalu Powszechnym w Przemyślu.

W 1950 r. objął katecheturę w Publicznej Szkole Powszechnej Męskiej Nr 5 im. ks. St. Konarskiego, do której wówczas uczęszczałem jako uczeń II klasy. W tymże roku szkolnym ks. Gorzeński przygotowywał mnie do I Komunii św. Z tego wydarzenia zachowałem do dzisiaj pamiątkowy obrazek i zbiorową fotografię mojej klasy, z ks. Gorzeńskim pośrodku, wykonaną 3 czerwca 1951 r. przed przemyską katedrą. Zapamiętałem, że ks. Gorzeński był katechetą bardzo wymagającym i potrafił utrzymać w ryzach nawet najbardziej niesfornych uczniów.

We wrześniu 1950 r. ks. Gorzeński zdaje z wynikiem bardzo dobrym egzamin kwalifikacyjny na katechetę szkół średnich (...). W 1952 ks. Gorzeński został katechetą w Publicznej Szkole Powszechnej Nr 9 w Przemyślu. Kiedy w 1954 r. tę szkołę przekształcono na Szkołę TPD i usunięto z niej religię – ks. Gorzeński, otrzymał przeniesienie do Szkoły Podstawowej nr 1 im. Henryka Sienkiewicza.

W 1955 r. Ministerstwo Oświaty przeniosło go w stan nieczynny „z powodu okoliczności nie pozwalających, ze względu na dobro służby, na dalsze zatrudnienie na dotychczas zajmowanym stanowisku". Rok później został definitywnie zwolniony ze służby państwowej w szkolnictwie, ja[illegible] określono, „dla dobra szk[illegible] Przyczyną zwolnienia był f[illegible] ks. Gorzeński, na prośbę [illegible], kazał powiesić krzyże w dwóch klasach.

W 1956 r., po o[illegible] vilży październikowej wrócił do pracy w Szkole Podstawowej Nr 9, jako kontraktowy nauczyciel religii rzymskokatolickiej, a w 1957 r. został nauczycielem mianowanym w tejże szkole. (...)

W 1960 r. Inspektor Oświaty w Przemyślu rozwiązał z ks. Gorzeńskim stosunek służbowy „z

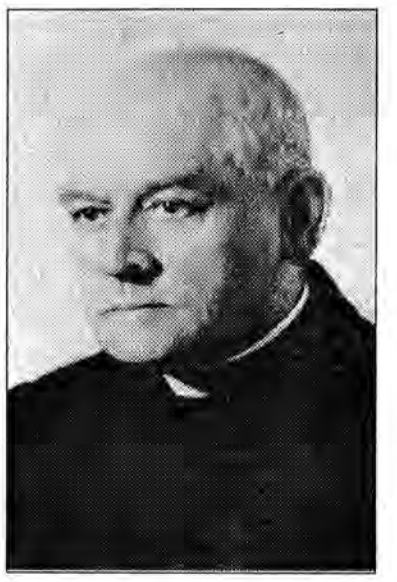

powodu zmian organizacyjnych i niemożności, z braku miejsca, dalszego zatrudnienia w innej szkole". (...)

W taki oto sposób skończył się w życiorysie ks. Gorzeńskiego okres pracy nauczycielskiej w szkołach PRL. Od tej pory, przez 14 lat, uczył religii uczniów Szkół Podstawowych Nr 9 i 11 w salce katechetycznej przy parafii katedralnej. Przez wszystkie lata pracy katechetycznej głosił kazania na mszach szkolnych. W 1974 r., po 40 latach pracy, ze względu na stan zdrowia, poprosił ordynariusza ks. bpa Ignacego Tokarczuka, o zwolnienie ze służby katechetycznej. Kuria Biskupia przychyliła się do tej prośby.

Pisząc o pracy katechetycznej ks. Gorzeńskiego, nie sposób pominąć inne sfery jego działalności duszpasterskiej. Od 1948 r., do dnia dzisiejszego, jest spowiednikiem kleryków Wyższego Seminarium Duchownego w Przemyślu. W latach ubiegłych był spowiednikiem Sióstr Boromeuszek i Serafitek w Łańcucie, Sióstr Benedyktynek, Sług Jezusa i Braci Albertynów w Przemyślu. (...)

W 1964 papież Paweł VI włączył ks. Zygmunta Gorzeńskiego w poczet swoich honorowych kapelanów (szambelanów).

Ks. Zygmunt Gorzeński, mimo iż dźwiga już dziewiąty krzyżyk, jest w dalszym ciągu żywotny i aktywny. Jako kapelan Sióstr Opatrzności Bożej w Przemyślu odprawia codziennie, rano i wieczorem, Msze św. w Domu Zgromadzenia. Głosi misje i rekolekcje w różnych parafiach, zastępuje księży proboszczów przebywających na urlopach. Jest zawsze wesoły, pogodny, dowcipny i ma duże poczucie humoru. (...)

82-letni dziś ks. Gorzeński, jak za dawnych lat, mieszka w swoim gnieździe rodowym, w małym domku przy ul. Lenartowicza 8 w Przemyślu. Z piątki rodzeństwa pozostał już tylko on i 87-letni brat Marian, pułkownik WP, mieszkający w Anglii, który prezesuje Kołu Żołnierzy Służby Zdrowia I. Dywizji Pancernej.

Zenon ANDRZEJEWSKI

Prostujemy i przepraszamy

Do poprzedniego numeru naszego tygodnika wkradło się kilka błędów, nad czym szczerze ubolewamy i przepraszamy. W fotoreportażu z sesji Rady Miasta w Przemyślu pomyliliśmy podpisy pod zdjęcia, w wynikach wyborów władz samorządowych obdarowaliśmy Wiązownicę burmistrzem, zamiast wójtem. Zamek Kazimierzowski w Przemyślu przypisaliśmy na własność gminie miejskiej Przemyśl, choć należy on do skarbu państwa.

Niewiele mamy na swoje usprawiedliwienie – może tylko nieustanny pośpiech. W dniu zamknięcia numeru odbywały się sesje rad miejskich i gminnych w wielu miejscowościach, a my zbieraliśmy materiały na gorąco. Może nawet – zbyt gorąco. Upał też się dawał we znaki...

Jeszcze raz przepraszamy, prosimy o wyrozumiałość i obiecujemy poprawę. Redakcja

SUPERSAM Przemyśl, ul. Lwowska 36a
MARKO EXIM
Najtańsze zakupy !

Siłownia Kulturystyczna DIAMOND CLUB
Przemyśl, ul. Prądzyńskiego 13, tel. 54-88
(osiedle domków jednorodzinnych na Kazanowie)
czynna w godz. 6.00-24.00
siłownia, basen, sauna, masaże, barek, solarium

przez całe wakacje 50% zniżki dla młodzieży szkolnej

Wydawca: „Ziemia Przemyska" spółka z o.o, ul. Barska 15, 37-700 Przemyśl
Redaguje zespół: redaktor naczelny Artur Wilgucki, **sekretarz redakcji** Lilianna Kaszuba; Jacek Szwic; **dział miejski:** Jerzy Tomusiak, Dariusz Delmanowicz, Ryszard Tłuczek; **kultura:** Łucja Wiszlańska, Przemysław Cioch; **sport:** Józef Zagulak, Ryszard Kosterkiewicz, Wacław Kramarz, Ryszard Niemiec; Ryszard Głowacki. **Jarosław:** Dorota Wilk, Wojciech Górecki.
Dział techniczny: redaktor techniczny Przemysław Oleksyn, **redaktor graficzny** Mariusz Kościuk, **skład komputerowy** Maria Wojcieszonek, **korekta:** Zofia Bobrowicz, Józef Tas. **Sekretariat:** Beata Jędruch.

● TYGODNIK REGIONALNY
ŻYCIE PRZEMYSKIE
REDAKCJA:
37-700 Przemyśl, ul. Barska 15
tel. 22-00, 30-41, 30-42, fax 73-84
oddz. Jarosław, Rynek 6, tel. 20-34

Redakcja nie zwraca materiałów nie zamówionych oraz zastrzega sobie prawo adiustacji i ewentualnego skracania tekstów oraz zmiany ich tytułów. Poglądy prezentowane w publikowanych materiałach nie zawsze są zgodne z poglądami redakcji.
Ogłoszenia przyjmuje sekretariat redakcji, oddział w Jarosławiu, oraz Wydz. Administracyjny UM w Przemyślu (tel. 57-34); ponadto ogłoszenia drobne są przyjmowane we wszystkich placówkach pocztowych. Redakcja nie odpowiada za treść ogłoszeń.
Druk: Spółdzielnia Inwalidów „Praca", Przemyśl

Sygnały

Witryna ze znakiem drogowym

– Przy wjeździe na Kamienny Most w Przemyślu postawiono znak: zakaz zatrzymywania się. Ponieważ znajduje się on na wystawie sklepowej – jest niewidoczny. Skutek jest taki, że policjanci często „obdarowują" kierowców mandatami. Czy nie można tego znaku postawić w widocznym miejscu – pyta czytelniczka.

Lubaczów bez miliarda

Jak się okazuje, nie jest łatwo wygrać miliard. W Lubaczowie punkty totolotka są zamknięte. W jednej z kolektur siedzą bezczynnie pracownicy i czekają na naprawę lottomatu. A grający odsyłani są do Jarosławia.

Dlaczego tak drogo?

– Na nasypie przy ulicy Opalińskiego w Przemyślu mamy garaż wybudowany z własnych środków. Zajmuje on powierzchnię 18 metrów kwadratowych. Co miesiąc w PGM płacę za niego 83 tys. 400 zł. Dla mojej pięcioosobowej rodziny jest to niemały wydatek. W oparciu o co PGM nalicza tak duże opłaty i dlaczego właściciele garaży, znajdujących się przy parkingu, zwolnieni są od wszelkich opłat?– pyta czytelniczka.

Trzy pytania

Czytelniczka pyta: Kto wytruł gołębie na Rynku w Przemyślu? Kto wprowadził ruch samochodowy w centrum miasta? Kiedy znikną „ślady" kampanii wyborczej?
Czekamy na odpowiedzi.

Podziękowanie

Za naszym pośrednictwem czytelnik składa podziękowanie pani doktor Grażynie Szybiak z Przychodni Rejonowej przy ulicy Sportowej w Przemyślu za udzielenie pomocy jego 90-letniej matce.

Kołpaki do kitu

– W firmie „Wenecja", mieszczącej się przy ulicy Grunwaldzkiej w Przemyślu, kupiłem do samochodu 4 kołpaki. Wkrótce 2 z nich nadawały się tylko do wyrzucenia – skarży się czytelnik. *– Kiedy zwróciłem się do firmy o ich wymianę w ramach reklamacji, zostałem niemal wyśmiany! Natomiast, kiedy poprosiłem o adres producenta, usłyszałem: tam gdzieś koło Bielska. Ludzie, czy to jest poważna firma?*

Do piwnicy – wstęp wolny

Do dziś nie zabezpieczono pokrywy do piwnicy przy Placu na Bramie 2 (informowaliśmy o tym w sygnale 29 czerwca). Czy owa nieszczęsna pokrywa spotka się z właściwą reakcją, kiedy zdarzy się kolejny wypadek?

Na co stać biznesmenów?

– Przy ulicy Wilsona w Przemyślu (obok straży pożarnej) handlujący kierowcy ustawiają swoje samochody na chodnikach – zauważyła czytelniczka. *– Stwarza to szczególną uciążliwość dla kobiet, prowadzących wózki z dziećmi. Wszelkie interwencje w tej sprawie zarówno na policji, jak i w straży miejskiej były bezskuteczne.*
Czy panów biznesmenów nie stać na płatny parking? Czy w tym miejscu nie można byłoby ustawić znaku: zakaz zatrzymywania się?

Sygnały przyjmował Ryszard TŁUCZEK

Czekamy na sygnały w każdą środę w godz. 12.00 – 16.00
- **Przemyśl, tel. 22-00, 30-41, 30-42 , fax 73-84**
- **Jarosław, tel. 20-34**

UWAGA! Czytelnicy! Od dziś czynny jest również numer w Lubaczowie, pod który możecie dzwonić z bulwersującymi Was sprawami, lub opiniami na temat tego, co dzieje się wokół – tel. 219-76.

Biblioteczka Czytelnika „Życia Przemyskiego"

Witamy po kilkutygodniowej przerwie w naszym kąciku. Ponieważ ze wszystkich naszych propozycji największe zainteresowanie wzbudzają poradniki dotyczące prowadzenia gospodarstwa domowego, pielęgnowania zdrowia i urody, chcemy dziś spełnić prośby naszych czytelników i przedstawiamy całą serię poświęconą tylko tym zagadnieniom. W przyszłym tygodniu postaramy się przedstawić wakacyjne propozycje dla tych, którzy najlepiej wypoczywają przy książce.

15. Zofia Dzięgielewska – Ach! te plamy – 70 stron, cena 30.000 zł; 2 punkty.
Poradnik znanej z wielu innych książek i programów telewizyjnych autorki to vademecum praktycznych sposobów usuwania plam różnego pochodzenia (od herbaty po farby i kleje) z różnych materiałów, także ze skóry, tapet, dywanów czy podłogi. Jego przejrzysty układ oraz szeroki zakres przedstawionych sposobów (kilkaset) powodują, że powinien się znaleźć w każdej domowej biblioteczce.

16. Piotr i Dorota Metera – Zioła dla wszystkich. 190 stron, cena 14.000 zł; 1 punkt.
Kolejna książka z serii poradników zielarskich, cieszących się nie słabnącym zainteresowaniem. Zawiera krótką charakterystykę ziół używanych do leczenia i jako przyprawy, rady co do uprawiania ziół i zakładania ogródków zielarskich oraz odpowiedzi na pytania, jak używać ziół w kuchni (są tu także przepisy kulinarne), do pielęgnowania ciała oraz jakie zioła powinny znaleźć się w domowej apteczce i na jakie dolegliwości je stosować.

17. Alicja Karpowicz – Wyczaruj coś z ziemniaka, 80 stron, cena 17.000 zł; 1 punkt
18. Halina Nowak – Surówki, sałatki..., 80 stron, cena 17.000; 1 punkt
Obydwie książeczki pochodzą z Lubuskiej Oficyny Wydawniczej i zawierają praktyczne przepisy na łatwe do wykonania i tanie dania. Wspaniale się uzupełniają – pierwsza z nich zawiera przepisy na dania z ziemniaków – od zup, kremów ziemniaczanych, przeróżnych placków i kotletów, aż po dania deserowe; natomiast w drugiej znajdziemy cały asortyment surówek i sałatek z różnych, ale dostępnych u nas warzyw. Komponując dania z obu tych książeczek, zapewniamy swojej rodzinie pełnowartościowy posiłek i wykorzystamy bogactwo warzyw w sezonie, który właśnie się zaczyna.

19. Geneviéve Doucet, Dr David Elia – Zapomnij o menopauzie. 265 stron, cena 45.000; 2 punkty.
Poradnik dla kobiet, które wkroczyły w tę fazę życia oraz dla tych, które chcą się do niej solidnie przygotować. Charakterystyka objawów, jakie towarzyszą kobiecie w tym okresie, rady, jak sobie z nimi radzić, kiedy trzeba podjąć leczenie, a kiedy jest to zbędne. Omówiono też dietę, która skutecznie chroni przed tyciem, i zdrowy tryb życia pozwalający zachować dobre samopoczucie w tym trudnym czasie.

Informator

TELEFONY ALARMOWE
Policja 997
Straż Pożarna 998
Pogotowie Ratunkowe 999

TELEFONY INFORMACYJNE
Informacja o numerach 913
Międzymiastowa 900
Tel. nadawanie telegramów 905
Biuro napraw numerów telef. 914
Zegarynka 926

PRZEMYŚL
Pogotowie ciepłownicze 44-16
Pogotowie energetyczne 991 i 42-91
Pogotowie gazowe 992 i 54-03
Pogotowie wod.-kan. 994 i 24-64
Pogotowie weterynaryjne 983; w godz. 9.00-17.00: małe zwierzęta 53-10, choroby zakaźne 55-20
Informacja PKS 54-35
Informacja PKP 935 i 28-71 (centr. kolejowa)
Informacja turystyczna 47-309 (pon.-sob. 8.00-18.00)
Informacja o numerach kier. 909
Taxi: 59-10 (dworzec PKP), 66-66 (ul. św. Józefa)
Służba operacyjna woj. przemyskiego 64-41
Straż Miejska 55-23
Schronisko dla bezdomnych (męskie) 68-88
Punkt Konsultacyjno-Interwencyjny ds. Profilaktyki i Rozwiązywania Problemów Alkoholowych, ul. Barska 15, III p., pok. 39, pon., śr., pt. 17.00-20.00, wt., czw. 8.00-11.00
Usługi kominiarskie 44-61
Siłownia Kulturystyczna, ul. Prądzyńskiego 13, tel. 54-88 – przez całe wakacje 50 proc. zniżki dla młodzieży szkolnej

JAROSŁAW
Pogotowie ciepłownicze 40-47
Pogotowie energetyczne 65-74 i 992 (pon., wt. 16.00-7.00, śr.-pt. 15.00-7.00, sob., niedz. całodobowy)
Pogotowie gazowe 41-87
Pogotowie wod.-kan. 50-11
Pogotowie weterynaryjne 32-14
Informacja PKS 34-36 i 30-59 (dyż. ruchu)
Informacja PKP 22-44
Usługi kominiarskie 56-72
Taxi: 33-81 (św. Ducha), 21-18 (dworzec PKP), 53-79 (pl. Bóżnic – bagażowe)

LUBACZÓW
Pogotowie energetyczne 211-06 (dni powsz. 6.00-22.00, wolne od pracy 12.00-20.00)
Pogotowie wod.-kan. 221-34 w.168
Pogotowie weterynaryjne 210-21
Informacja PKS 936
Informacja PKP 936
Taxi 919

PRZEWORSK
Pogotowie energetyczne 31-62
Pogotowie gazowe 22-74
Pogotowie wod.-kan 22-89
Pogotowie weterynaryjne 24-25
Informacja PKS 933
Informacja PKP 933
Taxi 919

APTEKI – dyżury nocne
Jarosław, ul. Kolejowa (13-17.07), ul. Grunwaldzka 1 (18-19.07)
Lubaczów, ul. Piłsudskiego 6, tel. 210-73
Przemyśl, ul. Jagiellońska 6, tel. 25-06
Przeworsk, ul. Rynek 20, tel. 21-17

TELEFONY ZAUFANIA
Jarosław
- 23-36 (dni powsz. 19.00-7.00, wolne od pracy – całodobowy)

Przemyśl
- duszpasterski 58-04 (19.00-21.00, oprócz niedz. i świąt)
- onkologiczny 69-81 (17.00-19.00, oprócz niedz. i świąt)
- pogotowie makowe 47-767 (śr., pt. 16.00-19.00)

Sobota 16 lipca – pracująca

Pomóżmy

13-letnia Malwina Zielińska z Przybyłowa (woj. elbląskie), chora na białaczkę, ma tylko jedną szansę na życie: przeszczep szpiku kostnego. Rodziców nie stać na operację, której koszt wynosi 250 tysięcy marek niemieckich.
Ludzie dobrej woli mogą pomóc, wpłacając złotówki i dewizy na konto:
Bank PKO SA, Oddział w Olsztynie, Agencja w Elblągu, ul. Kosynierów Gdyńskich 30; nr 01422614.

imię i nazwisko .....
adres .....

zamawiam następujące książki

nr książki	tytuł	cena	sztuk	wartość

razem zł

zobowiązuję się do odebrania przesyłki i opłacenia jej za pobraniem pocztowym

podpis .....

Biblioteczka Czytelnika „Życia Przemyskiego"

REKLAMA NA ŁAWKACH
tel. 50-71
wykonujemy również tablice reklamowe, szyldy, kasetony, napisy na samochodach oraz to, co sobie klient wymyśli
PROREK - ART S.C.
ul. Lwowska 36a

ASTECH
- alarmy
- telefony
- centrale
- komputery
- oprogramowanie
- kursy komputerowe

dla bezrobotnych za pół darmo
Przemyśl, ul. Wyb. Kościuszki 70 (Kmiecie), tel./fax 76-73, 44-24

PRYWATNA SPECJALISTYCZNA PRZYCHODNIA ALERGOLOGICZNA
ALFA
Przemyśl, ul. Glazera 10, tel. 46-769
Pon, Wt, Śr, Cz 14.00-19.00
- *testy alergiczne*
- *leczenie chorób alergicznych*
- *wizyty domowe*

prowadzi SPECJALISTA ALERGOLOG
GERARD CHOJNACKI

FOTO-HURT
Rzeszów, ul. Rejtana 1
tel. 362-10
HURTOWNIA SPRZĘTU FOTOGRAFICZNEGO I BATERII
-FILMY,
-APARATY,
-ALBUMY,
CHEMIA - AGFA TETENAL
AUTORYZOWANY DEALER ŹRÓDEŁ ŚWIATŁA
- Philips
- Piła
- Osram
SPRZEDAŻ HURTOWA BATERII
Panasonic, Warta, Maxell, Philips, Voltas, Rapid, Vinnic, Green Power
KASETY AUDIO I VIDEO (czyste)
Zapraszamy codziennie od godziny 10

PHU „MORS"
„POLAR", „ARDO", „ZANUSSI", „AMICA", „WHIRPOOL", „PHILIPS", „ZAMEX" „SONY", „SANYO", „SHARP", „CURTIS", „ELEMIS", „ORION", „SAMSUNG"
Pralki automatyczne i wirnikowe, lodówki, zamrażarki, kuchnie gazowe, witryny, lady chłodnicze, telewizory, magnetowidy, odtwarzacze, sprzęt audio
Bezpłatny transport do klienta !
Raty bez poręczycieli - wymagany dowód osobisty i zaświadczenie o zarobkach.

UWAGA !!!
Już od 1 lipca czynne Centrum Handlowe „MORSA", Przemyśl, ul. Mickiewicza 9 - na powierzchni 200 m2 największa ekspozycja sprzętu AGD i RTV - superceny - codziennie niespodzianki i nagrody dla klientów - karty stałego klienta upoważniające do bonifikat przy następnych zakupach !!!

Jarosław - Rynek 12, Grodzka 10,
Radymno - „Malegro", Jagiełły 14, - sklep patronacki
Lubaczów - Wyszyńskiego 1, Mickiewicza 6,
Dynów - Handlowa 2,
Przeworsk - Jagiellońska 2,
Przemyśl - Mnisza 3, Jagiellońska 21 - sklep autoryzowany „Sony" - promocja

KUPON PREMIOWY bonifikata 2%
ważny do końca sierpnia
f290/5

Redakcja przeprasza firmę „MORS" oraz Klientów za błąd w ogłoszeniu z poprzedniego tygodnia

REMI
NOWO OTWARTY WARSZTAT SAMOCHODOWY PRZY ZAKŁADZIE REMONTOWO-PRODUKCYJNYM „REMI-POLNA"
Przemyśl, ul. Obozowa 23
tel. 40-55, 66-01 w. 213, 321
poleca swoje usługi w zakresie:
- montaż urządzeń włoskiej firmy LOVATO AUTOGAS do zasilania silników samochodowych gazem propan-butan,
- mechanika pojazdowa wszystkich marek samochodów,
- remonty kapitalne silników, skrzyń biegów, zawieszeń,
- naprawa uszkodzonych głowic, korpusów silników, zbiorników paliwa przy zastosowaniu najnowocześniejszych technologii.

k621/5

DOMUS
Przemyśl, ul. Sportowa 7, tel. 20-19
HURT - DETAL
- dystrybutor glazury-terakoty OPOCZNO
- wykładziny podłogowe
- tapety
- otuliny termoizolacyjne

UPUSTY DLA STAŁYCH ODBIORCÓW - TRANSPORT GRATIS
f568/10

PHU Przemyśl,
ul. Jasińskiego 56, tel. 62-54
oferuje:
- **drut zbrojeniowy, gładki,**
- **cegłę: szamotkę, pełną, dziurawkę,**
- **wełnę mineralną, papę, lepik,**
- **gwoździe, śruby,**
- **pustaki kominowe, siporex, i inne materiały**

f313

Fundusz Gwarantowanych Świadczeń Pracowniczych

Z dniem 4.01.1994r. weszła w życie ustawa o ochronie roszczeń pracowniczych. Ustawa reguluje zasady i zakres ochrony roszczeń pracowniczych w razie niemożności ich zaspokojenia z powodu niewypłacalności pracodawcy z Funduszu Gwarantowanych Świadczeń Pracowniczych. Pracodawcą jest osoba fizyczna lub jednostka organizacyjna zatrudniająca pracowników w związku z prowadzoną działalnością gospodarczą z wyjątkiem zakładów budżetowych i gospodarstw pomocniczych jednostek budżetowych; jednakże przepisów ustawy nie stosuje się do pracodawcy, wobec którego odrębne przepisy wyłączają możliwość ogłoszenia upadłości i likwidacji.

Uwaga: Przepisy ustawy stosuje się do roszczeń pracowniczych powstałych po dniu 1 kwietnia 1994r.

Roszczenia, które podlegają zaspokojeniu ze środków Funduszu, to:
1. Jednorazowe odszkodowanie pieniężne przysługujące na podstawie przepisów ustawy o świadczeniach pieniężnych z tyt. wypadków przy pracy i chorób zawodowych – pracownikom albo członkom rodziny zmarłego pracownika zatrudnionym w uspołecznionych zakładach pracy.
2. Wynagrodzenie za pracę, wynagrodzenie za czas nie zawinionego przez pracownika przestoju, zasiłek chorobowy finansowany ze środków na wynagrodzenia i świadczenie wyrównawcze, przysługujące pracownikowi na podstawie przepisów o świadczeniach z tytułu wypadków przy pracy i chorób zawodowych – za okres nie dłuższy niż 3 miesiące, poprzedzające datę wystąpienia niewypłacalności albo termin ustania stosunku pracy.

Wynagrodzenie za pracę.
Przez wynagrodzenie za pracę należy rozumieć wypłaty pieniężne oraz wartość świadczeń w naturze, wypłacane (wydawane) bezpośrednio pracownikom, stanowiące wydatki zakładu pracy ponoszone na opłacenie wykonywanej na jego rzecz pracy.
Do wynagrodzeń nie zalicza się między innymi świadczeń finansowanych przez ZUS, wypłat z nadwyżki bilansowej stanowiących oprocentowanie udziałów członkowskich w spółdzielniach oraz wypłat dokonanych członkom spółdzielni nie będących pracownikami, wypłat należności z tytułu podróży służbowych na obszarze kraju, wartości wyżywienia wydawanego bezpłatnie lub częściowo odpłatnie na kursach i szkoleniach itp.

Wynagrodzenie za czas nie zawinionego przez pracownika przestoju.
Stosownie do art. 81 Kodeksu pracy pracownikowi przysługuje wynagrodzenie wynikające z jego osobistego zaszeregowania, określonego stawką godzinową lub miesięczną, za czas niewykonywania pracy, jeżeli był on gotów do jej wykonania, a doznał przeszkód z przyczyn dotyczących zakładu pracy. Jeżeli przestój nastąpił z winy pracownika – wynagrodzenie nie przysługuje.

Zasiłki chorobowe finansowane ze środków na wynagrodzenia.
Dotyczy to jedynie kwoty zasiłków chorobowych przysługujących pracownikom zakładów pracy, które nie zgłaszają imiennie pracowników do ubezpieczenia społecznego w Oddziale ZUS – w czasie trwania stosunku pracy.

Świadczenia wyrównawcze przysługujące pracownikowi na podstawie przepisów o świadczeniach z tytułu wypadków przy pracy i chorób zawodowych.
W świetle przepisów ustawy o świadczeniach z tyt. wypadków przy pracy i chorób zawodowych, pracownikowi, który wskutek wypadku przy pracy lub choroby zawodowej doznał stałego lub długotrwałego uszczerbku na zdrowiu co najmniej w 20% i osiąga wynagrodzenie zmniejszone co najmniej o 10% przysługuje świadczenie wyrównawcze. Świadczenie wyrównawcze nie przysługuje, jeżeli z tytułu stałego lub długotrwałego uszczerbku na zdrowiu pracownik pobiera rentę inwalidzką.

Rzecznik prasowy
Wojewódzkiego Urzędu Pracy w Przemyślu
mgr Robert Choma

k647

WOJEWÓDZKA DYREKCJA INWESTYCJI
w Przemyślu,
ul. Wodna 2, tel. 50-16, fax 68-58, tlx 0633464
ogłasza przetarg ograniczony

do przedsiębiorstw zarejestrowanych na terenie województwa przemyskiego na wykonanie robót ogólnobudowlanych Budynku Głównego na zadaniu inwest. pn. „Drogowe Przejście Graniczne w Korczowej"
Kubatura budynku - 3.198 m2 pow. użytkowej
Wstępny termin realizacji obiektu:
-rozpoczęcie - sierpień 1994r.
-zakończenie - wrzesień 1995r.
Firmy z terenu woj. przemyskiego przystępujące do przetargu winny złożyć oferty pisemne zawierające:
1. Charakterystykę przedsiębiorstwa,
2. Skrócony bilans przedsiębiorstwa za 1993r.,
3. Aktualne zaświadczenie o regularnym płaceniu podatków i składek ubezpieczeniowych,
4. Charakterystykę kadry technicznej.
5. Referencje z ostatnich trzech lat.
6. Wysokość nośników cenotwórczych (r-g, k. o, k. z, zysk).
7. Kosztorys ofertowy.
8. Wykaz obiektów typu administracyjnego zrealizowanych w okresie ostatnich 3 lat.

Dokumentacja techniczna wraz z przedmiarem robót do wglądu w WDI - Przemyśl (p. Stanisław SZCZAWIŃSKI) tel. 50-16 w. 107.
Termin składania ofert do dnia 25.07.1994 r. godz. 15.00 w WDI Przemyśl.
Oferent przystępujący do przetargu obowiązany jest do wpłacenia wadium przetargowego na konto: Urząd Wojewódzki - Wydział Administracyjno-Gospodarczy BDK Przemyśl 336402-1326-181-53 w wysokości 500 mln zł.
Ksero dowodu wpłaty należy złożyć w WDI na dzień przed przetargiem tj. w dniu 27.07.1994r. godz. 15.00.
Rozstrzygnięcie przetargu odbędzie się 28.07.1994r. bez udziału oferentów. Ogłaszający przetarg zastrzega sobie prawo swobodnego wyboru oferenta jak też unieważnienia przetargu bez podania przyczyn w terminie 7 dni od wyboru oferenta.

k645

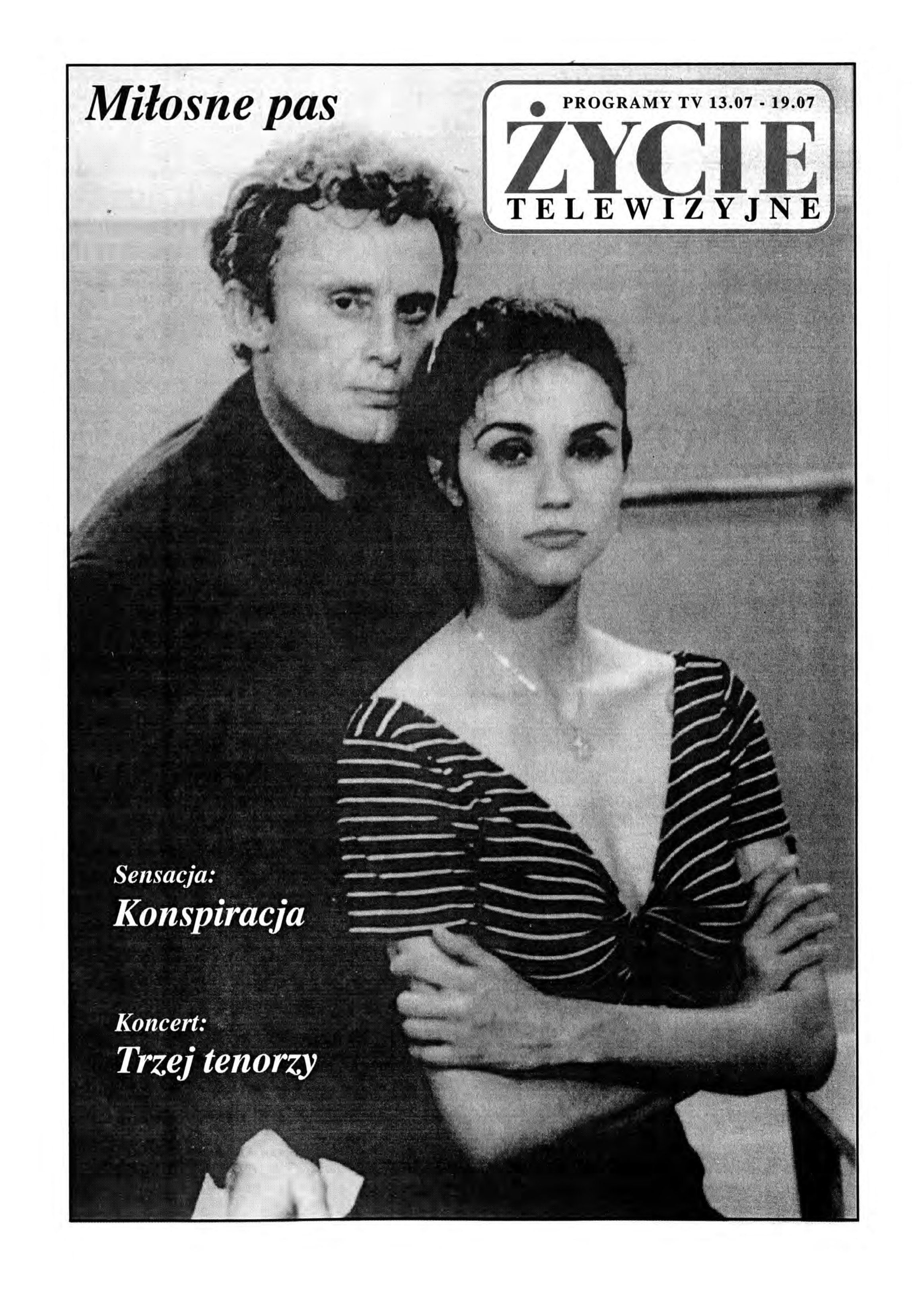
Miłosne pas
PROGRAMY TV 13.07 - 19.07
ŻYCIE
TELEWIZYJNE
Sensacja:
Konspiracja
Koncert:
Trzej tenorzy

Środa
13 lipca

Program 1

6.00 Kawa czy herbata
8.05 ● **Niedziela Barabasza – film polski** (1972 r., 25 min), reż. Janusz Kondratiuk, wyst.: Anna Seniuk, Zdzisław Kuźniar
8.30 Kawa czy herbata?
9.00 Wiadomości
9.10 Dla dzieci: Lato przedszkolaka oraz film USA z serii „Zamek Eureki"
10.00 Słoneczny patrol (2/23) – serial USA (również 18.05)
10.55 Muzyczna Jedynka
11.00 Sto lat – magazyn ubezpieczeń społecznych
11.20 Starting Business English (13) – język angielski dla średniozaawansowanych
11.30 Lato z Magazynem Notowań Dolnośląskie enklawy.
12.00 Wiadomości
12.10 -13.55 TV Edukacyjna
12.10 Panorama Racławicka – film dokumentalny
12.40 Miejsce zbrodni – film dokumentalny
O krzyżach pokutnych.
13.00 Świątynia Wang
13.15 Śladami Gerharda Hauptmanna
13.30 Pałac w Warmątowicach
13.40 Ossolińska książnica: Naczelnik Kościuszko
13.55 Program dnia
14.00 ● **Kino letnie: Rozmowy kontrolowane – komedia polska** (1992 r., 97 min), reż. Sylwester Chęciński, wyst.: Stanisław Tym, Irena Kwiatkowska, Alina Janowska, Krzysztof Kowalewski
15.45 Letnie MTV
16.00 Dla młodych widzów: Raj – magazyn oraz film animowany z serii „Były sobie Ameryki" (10)
16.50 Muzyczna Jedynka
17.00 Teleexpress
17.30 Klinika zdrowego człowieka: Na wakacjach
Udzielanie pierwszej pomocy osobom tonącym.
17.55 Miniatury
18.05 Słoneczny patrol (Baywatch) (2/23) – serial USA, reż. Richard Compton, wyst.: David Hasselhoff, Parker Stevenson, Shawn Weatherly, Billy Warlock
Laurie jest zdecydowana na wszystko, aby zdobyć Craiga. Kiedy jej starania rozbicia małżeństwa nie przynoszą skutku, pozostaje jedno – zabić żonę Craiga, Ginę.
19.00 Wieczorynka: Smerfy
19.30 Wiadomości
20.10 Program rozrywkowy
21.00 ● **Żar tropików (Tropical Heat) (2/22): Modelka roku – serial USA,** reż. Gerard Cicoritti, wyst.: Rob Stewart, Carolyn Dunn, Pedro Armendaire
21.50 Studio sport
MŚ w piłce nożnej: mecz półfinałowy
w przerwie **ok. 22.45** Wiadomości
23.50 Program rozrywkowy
1.30 Studio sport
MŚ w piłce nożnej: mecz półfinałowy.
3.20 Zakończenie programu

Program 2

7.30 Panorama
7.35 Pejzaże
7.40 Kacper i jego przyjaciele – serial animowany USA (również 15.35)
8.05 Rzeszowski magazyn poranny
8.35 Powitanie
8.40 Na sportowo – odlotowo
9.10 Miłość i dyplomacja (95) – serial kanadyjsko-argentyński (również 17.30)
9.35 Wakacje w Dwójce
10.00 Europa – cuda przyrody
11.00 Siedem życzeń (2/7): Spojrzenie faraona – serial polski, reż. Janusz Dymek
12.00 Muzyczne lato w Dwójce
13.00 Panorama
13.15 Cyrki świata: Najwspanialsze chwile cyrku – francuski serial dokumentalny
14.20 Program rozrywkowy
15.00 Powitanie
15.05 Twierdze polskie: U ujścia Wisły – film dokumentalny
15.35 Kacper i jego przyjaciele – serial animowany
16.00 Jan Serce (1/10): Swaty – serial polski (1981 r., 60 min), reż. Radosław Piwowarski, wyst.: Kazimierz Kaczor, Jadwiga Kuryluk, Wiesław Michnikowski
Bohater filmu, Jan Serce, zbliża się do czterdziestki. Ma szczególny zawód – jest kanalarzem. Na dodatek jest bardzo nieśmiały. Matka koniecznie chce go ożenić. W tym celu zaprasza dawną koleżankę z córką Lusią. Wydaje się, że Jan i Lusia przypadli sobie do gustu.
17.00 Losowanie totolotka
17.05 Serial dokumentalny
17.30 Miłość i dyplomacja (95) – serial kanadyjsko-argentyński
18.00 Panorama
18.03 Magazyn rzeszowski
18.35 Koło fortuny
19.05 Łódź podwodna – film dokumentalny
Wspomnienia dziennikarzy, którzy w latach 1983-89 redagowali miesięcznik „Powściągliwość i Praca".
19.35 Spotkanie z reutlingiem – film dokumentalny
20.00 Sprawy Rosie O'Neill (21) – serial USA
20.45 Cienie życia – reportaż
O komorniku, który nie jest bezdusznym urzędnikiem, ale otwartym na problemy ludzi człowiekiem.
21.00 Panorama
21.30 Ekspres reporterów
22.05 Radio Romans (3): Hiobowe wieści – serial polski (1994 r.), reż. Ireneusz Engler
Emisja „taśmy Stefana" stawia Radio Romans w sytuacji „być albo nie być".
22.35 Próba – monodram Doroty Stalińskiej
Dorota Stalińska dworuje tu z siebie samej, bezlitośnie demaskuje sceniczną iluzję, podpowiadając publiczności, jakich efektów użyje dla wywołania nastroju. Śpiewa piosenki Osieckiej, Kaczmarskiego, Młynarskiego, z repertuaru Edith Piaf i Marilyn Monroe. Również swoje własne. Humor i autoironia sprawiają, że widz do końca nie jest przekonany, czy oglądał przedstawienie czy tylko próbę.
24.00 Panorama
0.05 Art-noc
1.20 Zakończenie programu

TV Polonia

7.30 Panorama
7.35 Powitanie i program dnia
7.40 Ucieczka z miejsc ukochanych (3) – serial polski
8.40 Sejmograf – magazyn parlamentarny
9.00 Euroturystyka: Zamość
9.15 Euroturystyka: Nasz Bałtyk
9.30 Wakacyjna przygoda: Podróż za jeden uśmiech (2) – serial polski dla młodzieży
10.00-12.00 Jest lato...
10.15 Alternatywy 4 (3) – serial polski
11.15 Gra – teleturniej
11.45 Jest lato...
12.00 Wiadomości
12.10 Popielec (9-ost.) – serial polski, reż. Ryszard Ber
13.40 Publicystyka kulturalna
14.10 Teatr w kadrze: Sprawy teatralne Erwina Axera
15.30 Okiem globtrotera
15.55 Powitanie i program dnia
16.00 Rody polskie: Sapiehowie (1) – film dokumentalny
16.30 Wakacyjna przygoda: Podróż za jeden uśmiech (3) – serial polski dla młodzieży
17.00 Teleexpress
17.15-19.15 Jest lato...
17.30 Doktor Murek (3) – serial polski (1979 r.), reż. Witold Lesiewicz, wyst.: Jerzy Zelnik, Krystyna Adamiec, Maria Humerska, Krystyna Tkacz
18.30 Miliard w rozumie – teleturniej
19.15 Dobranocka
19.30 Wiadomości
19.55 Program dnia
20.00 Cztery czwarte – magazyn
20.30 Z Polski rodem
21.00 Panorama
21.25 Gość TV Polonia
21.40 Rodzina Polanieckich (1) – serial polski (1978 r.), reż. Jan Rybkowski, wyst.: Anna Nehrebecka, Andrzej Maj, Anna Milewska
23.05 Festiwale, festiwale: Gorzko – słodko – film dokumentalny
24.00 Panorama
0.05 Program na jutro
0.10 Opowieści z dreszczykiem: Klub szachistów – film polski (1967 r.), reż. Wojciech Lesiewicz
0.30 Zakończenie programu

Polsat

16.00 Talk Show, czyli gadane z Polsatem
16.20 Supermodelka (109) – telenowela brazylijska
17.00 Jaki ojciec, taki syn (41) – francuski serial obyczajowy
17.30 Detektyw D.A. (4) – serial kryminalny USA (również 23.00)
18.30 Link Journal – magazyn mody (również 24.00)
19.00 Informacje
19.20 Temat dnia – program publicystyczny
19.30 He-Man – film animowany dla dzieci
20.00 Dallas (24) – serial obyczajowy USA (również 0.30)
20.58 Informacje
21.00 Żelazny rocznik (2) – włoski serial obyczajowy
22.30 Informacje i biznes-informacje
23.00 Detektyw D.A. (4) – serial kryminalny USA
24.00 Link Journal – magazyn mody
0.30 Dallas (24) – serial obyczajowy USA
1.15 Pożegnanie

ATV

18.30 Początek programu
18.35 Mała Roque (La petite Roque) – francuski film obyczajowy (1986 r., 57 min), reż. Claude Santelli, wyst. Bernard Fresson, Jean-Luc Porraz
Adaptacja opowiadania Guy de Maupassanta. Bogaty właściciel ziemski, a zarazem burmistrz, prowadzi dochodzenie w sprawie zgwałcenia i zamordowania młodej dziewczyny. Jednak w miarę upływu czasu jego zachowanie budzi coraz większe wątpliwości...
19.25 Byle do poniedziałku (48) – francuski serial komediowy
20.00 Mężczyzna niepotrzebny – melodramat polski (1981 r., 90 min), reż. Laco Adamik, wyst.: Jolanta Buszko, Elżbieta Karkoszka, Jerzy Kryszak
Małgosia – młodziutka studentka medycyny – zakochuje się w przystojnym lekarzu i zachodzi z nim w ciążę. Jej starsza siostra, Ewa, doradza jej zabieg ze względu na romans Plugara z inną kobietą. Tymczasem Małgosia dowiaduje się, że również Ewa miała z nim romans i że ich miłość nie była szczęśliwa. Czy bohaterowie zdołają wyplątać się z sieci uczuć?
21.30 Konkurs filmowy
21.35 Notatnik filmowy: Cinema, cinema... – Canal Plus w ATV
22.05 ● **Rozrabiacze (Rebel Rousers) – film sensacyjny USA** (1972 r., 78 min), reż. Martin B. Cohen, wyst.: Jack Nicholson, Bruce Dern
23.25 Co nas czeka?

Mistrzostwa Świata w piłce nożnej

Godz. 21.50 - 23.50: mecz nr 49 – półfinał (TVP 1)
Godz. 1.30 - 3.20: mecz nr 50 – półfinał (TVP 1)

Niedziela Barabasza

● **Polski film obyczajowy** ● **TVP 1 godz. 8.05**
Opowieść o wzruszającej i niezwykłej pasji byłego sportowca-bramkarza.
Film zdobył nagrodę tygodnika „Ekran" za najlepszy fabularny film telewizyjny, a także główną nagrodę na III Międzynarodowych Dniach Filmów Sportowych w Oberhausen w 1973 roku.

Rozmowy kontrolowane

● **Komedia polska** ● **TVP 1 godz. 14.00**
Film jest kontynuacją „Misia" Stanisława Barei.
Grudzień 1981 roku. Generał Jaruzelski wprowadza stan wojenny. Działacz klubu sportowego Ryszard Ochódzki, zwany „Misiem", daleki od wszelkiej politycznej, a zwłaszcza antykomunistycznej działalności, wskutek zbiegu okoliczności zostaje wzięty za bohatera „konspiry". Początkowo jest przerażony, potem szuka dróg wyjścia z paradoksalnej sytuacji.

Żar tropików

● **Serial sensacyjny USA** ● **TVP 1 godz. 21.00**
Na wyspie Mariah pojawia się międzynarodowej sławy modelka Jenny Shipman, która w egzotycznej scenerii przygotowuje serię zdjęć. Jenny zostaje zamieszana w sprawę morderstwa i szantażu. Zwraca się o pomoc do prywatnego detektywa Nicka Slaughtera. Ten angażuje się w sprawę z radością, tym bardziej, że znajduje się pod urokiem klientki. Wspólniczka Nicka jest w stosunku do Jenny bardziej podejrzliwa.

Rozrabiacze

● **Film sensacyjny USA** ● **ATV godz. 22.05**
Wartki film akcji. Grupa motocyklistów przyjeżdża do małego miasteczka w poszukiwaniu zabawy i rozróby. Ich ofiarami są młody architekt i jego dziewczyna.
Niespodziewanie zabawę psuje pretendujący do roli przywódcy bandy, kolega szkolny architekta. Nie mogąc wystąpić przeciwko swoim, próbuje jednak ocalić niewinnych ludzi. Dużo pogoni i brawurowej jazdy na motocyklach.

PLOTKI

■ Telewizja francuska TF1 zrealizowała film o francuskim ruchu oporu i potrójnym agencie, którego zadaniem było wprowadzenie w błąd Niemców, co do prawdziwego miejsca lądowania wojsk alianckich. Film nosi tytuł „Fortitude", rolę agenta gra Richard Anconina, a szefem niemieckiego kontrwywiadu jest znany i lubiany aktor angielski, Michael York.

■ **Mel Gibson** od sierpnia ubiegłego roku kręci film za filmem. Pomimo to znajduje również czas na prowadzenie swojej firmy producenckiej. Właśnie w roli producenta przystąpił do realizacji filmu w reżyserii Bernarda Rose „The Immortal Belove". Jest to opowieść o ostatnim roku życia wielkiego kompozytora Ludwiga van Beethovena. Rolę tytułową zagra Gary Oldman („Dracula").

■ **Robin Williams** zagrał w najnowszym filmie Billa Forsytha „Being Human". Krytycy podsumowali film jako jeden z najgorszych, jakie kiedykolwiek nakręcono z udziałem markowego reżysera i znanego aktora.

Czwartek
14 lipca

Program 1

6.00 Kawa czy herbata?
8.05 Małe cudo (3/24) – serial komediowy USA (również 18.05)
8.30 Kawa czy herbata?
9.00 Wiadomości
9.10 Program dla dzieci: Dźwiękogra oraz filmy z serii „Mały magazyn naukowy" oraz „Zamek Eureki"
10.05 Żar tropików (Tropical Heat) (2/22): Modelka roku – serial kryminalny USA: Śmierć na plaży – serial kryminalny USA, (reż. Gerard Cicoritti, wyst.: Rob Stewart, Carolyn Dunn, Pedro Armendaire
10.55 Muzyczna Jedynka
11.00 Uszyj to sama – magazyn krawiecki
11.20 Starting Business English (10 – język angielski dla średniozaawansowanych
11.30 Lato z Magazynem Notowań Michałowskie opowieści.
12.00 Wiadomości
12.10-13.55 Telewizja Edukacyjna
12.10 Nad morzem
12.15 Za kulisami zoo: Zoo w Boras w Szwecji – film dokumentalny USA
12.40 Dziesięć wypraw do Naj...: Na polski przylądek północny
12.45 Nad morzem
12.50 Historia ziarnka piasku
13.10 Trzydzieści na pięćdziesiąt
13.30 Nad morzem
13.35 Kliper
13.55 Program dnia
14.00 ● Kino letnie: Dziewczyna Piętaszek (This Girl Friday) – komedia USA (1940 r., 92 min), reż. Howard Hawks, wyst.: Cary Grant, Rosalind Russel, Ralph Bellamy, Gene Lockhart
15.30 Piknik mistrzów (1)
16.00 Dla dzieci: Śmietnik na wakacjach – magazyn oraz film animowany z serii „Były sobie Ameryki" (11)
16.50 Muzyczna Jedynka
17.00 Teleexpress
17.30 Znaki czasu – magazyn katolicki
18.05 Małe cudo (3/24) – serial komediowy USA
Lawsonowie wybierają się na bal, zostawiając dzieci posd opieką Vicky.
18.30 Piknik mistrzów (2)
19.00 Zjedz to sam: „K"
19.15 Wieczorynka: Przygód kilka Wróbla Ćwirka
19.30 Wiadomości
20.10 ● Przestępca jest wśród nas (Fugitive amog us) – film sensacyjny USA (1982 r., 96 min), reż. Michael Toshiyuki Uno, wyst.: Peter Strauss, Eric Roberts, Elizabeth Pena
21.45 Bilans – magazyn rządowy
21.55 Tylko w Jedynce
22.30 Muzyczna Jedynka – teledyski
22.45 Gliny – magazyn policyjny
23.00 Wiadomości gospodarcze
23.15 Spojrzenie na modę (2): Zapach pieniędzy – angielski serial dokumentalny
0.05 ● Siódemka w Jedynce: Bar kolesiów (Le cafe des jules)– francuski film obyczajowy (1988 r., 59 min), reż. Paul Vecchiali, wyst.: Jacques Nolot, Brigitte Ronan, Patrick Raynal
1.05 Przeboje kabaretowej listy przebojów
Wystąpią: Ewa Bem, Krystyna Tkacz, Maryla Rodowicz, Joanna Żółkowska, Zofia Merle
1.35 Zakończenie programu

Program 2

7.30 Panorama
7.35 Pejzaże
7.40 Tarzan (3): Święte jaskinie – serial niemiecki (również 15.35)
8.05 Poranny magazyn rzeszowski
8.35 Powitanie
8.40 Na sportowo – odlotowo
9.10 Miłość i dyplomacja (96) – serial kanadyjsko-argentyński (również 17.30)
9.35 Wakacje w Dwójce
10.00 Zadziwiający świat zwierząt: Wilk w twoim domu – angielski serial przyrodniczy
10.30 Dziura w koszu – program Jerzego Owsiaka
11.00 Parada oszustów (2/4): Tajny detektyw – serial polski (1976 r.), reż. Grzegorz Lasota, wyst.: Piotr Fronczewski, Bronisław Pawlik, Wojciech Pszoniak
12.00 Muzyczne lato w Dwójce
13.00 Panorama
13.15 Studio sport
Koszykówka zawodowa NBA.
14.30 Życie obok życia
15.00 Powitanie
15.05 Pierwsze niszczyciele – film dokumentalny
15.35 Tarzan (3): Święta jaskinia – serial niemiecki
W pobliżu obozowiska Jane kręci się Cordell Winslow, pozbawiony skrupułów łowca przygód. Chce odnaleźć złote maski bogów, które podobno zostały zakopane w pobliżu.
16.00 ● Jan Serce (2): Lusia – serial polski
16.55 Zadziwiający świat zwierząt (3/9): Wilk w twoim domu – angielski serial dokumentalny
17.30 Miłość i dyplomacja (96) – serial kanadyjsko-argentyński
18.00 Panorama
18.03 Magazyn rzeszowski
18.35 Koło fortuny – teleturniej
19.05 Przychylić nieba i chleba – film dokumentalny
Opowieść o długoletnim kapłanie z Liskowa k. Kalisza, księdzu prałacie Wacławie Blizińskim, pośle i senatorze II RP.
19.35 Mecenas i jego artyści – film dokumentalny
Inżynier Zbigniew Witek, krakowski biznesmen i koneser sztuki, w swojej niepozornej na zewnątrz, a rozbudowanej w głąb willi, stworzył prywatną galerię sztuki. Jest nie tylko kolekcjonerem, ale również mecenasem sztuki.
20.00 Młody balet Francji
21.00 Panorama
21.30 Sport
Kronika MŚ w piłce nożnej.
21.40 Historie o historii (15): Madelin, Sewilla, Truhillo
22.00 ● Wszystkie światła na Biedrzyńską: Złodzieje obrazów – komedia węgierska (1985 r., 80 min), reż. Andras Szurdi, Miklos Szurdi, wyst.: Adrianna Biedrzyńska, Andras Kern, Peter Andoral
23.20 Program artystyczny
24.00 Panorama
0.05 Café Modern
1.30 Zakończenie programu

TV Polonia

7.30 Panorama
7.35 Powitanie i program dnia
7.40 Opowieści z dreszczykiem: Klub szachistów – fim polski (1967 r.), reż. Wojciech Lesiewicz
8.40 Okienko publicystyczne
9.00 Rody polskie: Sapiehowie (1) – film dokumentalny
9.30 Wakacyjna przygoda: Podróż za jeden uśmiech (3) – serial dla młodzieży
10.00-12.00 Jest lato...
10.15 Doktor Murek (3) – serial polski (1979 r.), reż. Witold Lesiewicz
11.00 Jest lato...
11.15 Miliard w rozumie – teleturniej
12.00 Wiadomości
12.10 Rodzina Polanieckich (1) – serial polski (1978 r.), reż. Jan Rybkowski
13.30 Cztery czwarte – magazyn
14.00 Z Polski rodem
14.30 Festiwale, festiwale: Gorzko – słodko – film dokumentalny
15.35 Z całego serca życzę ci... – koncert życzeń
15.55 Program dnia
16.00 Słoneczne studio – program dla dzieci
16.30 Wakacyjna przygoda: Podróż za jeden uśmiech (4) – serial dla młodzieży
17.00 Teleexpress
17.15-19.15 Jest lato...
17.30 Na kłopoty Bednarski (3) – serial polski
18.20 Jest lato...
18.30 Gra – teleturniej
19.15 Dobranocka
19.30 Wiadomości
19.55 Program dnia
20.00 Historia-współczesność
20.30 Zwyczajny człowiek: Krzyże – reportaż
21.00 Panorama
21.25 Gość TV Polonia
21.40 07 zgłoś się: Morderca działa nocą – serial polski, reż. Krzysztof Szmagier
23.00 Bilans – magazyn rządowy
23.15 Polska dziś – program publicystyczny
24.00 Panorama
0.05 Program na jutro
0.10 Dorastanie (1) – serial polski (1988 r.), reż. Mirosław Gronowski, wyst.: Cezary Morawski, Dorota Pomykała, Piotr Machalica
1.10 Zakończenie programu

Polsat

15.25 Jesteśmy – program redakcji katolickiej
16.00 Talk Show, czyli gadane z Polsatem
16.20 Supermodelka (110) – telenowela brazylijska
17.00 Banda Pand – serial animowany
17.30 Złowrogi raj (37, 38) – brazylijski serial obyczajowy (również 23.00)
18.30 Oskar – magazyn filmowy
19.00 Informacje
19.20 Język angielski dla biznesmenów
19.30 Banda Pand – serial animowany
20.00 Sąsiedzi (139, 140) – australijski serial obyczajowy (również 0.30)
20.58 Informacje
21.00 Więźniarki (36) – australijski serial obyczajowy
22.00 Gillette World Sport Special
22.30 Informacje i biznes-informacje
22.50 Język angielski dla biznesmenów
23.00 Złowrogi raj (37, 38) – brazylijski serial obyczajowy
24.00 Magazyn sportowy
0.30 Sąsiedzi (139, 140) – australijski serial obyczajowy
1.15 Pożegnanie

ATV

17.30 Program lokalny z Przemyśla
18.30 Początek bloku ATV
18.35 Pogoda dla bogaczy (7) – serial USA (1976 r., 48 min), reż. David Greene, wyst.: Peter Strauss, Nick Nolte, Susan Blakely
Tom romansuje z żoną Qualesa, po czym nokautuje go podczas bójki i znów musi uciekać. Pożycza od matki pieniądze na fałszywe papiery marynarza. Julia i Rudi spotykają się coraz częściej, kiedy Julia dowiaduje się, że Willie zginął w wypadku samochodowym.
19.25 Rodzina Potwornickich: Kupa szczęścia – serial komediowy USA (1989 r., 26 min.), wyst.: John Schuck, Lee Meriwether
20.00 ● Jestem wstydliwy, ale sobie radzę (Je suis timide mais je me soigne) – komedia francuska (1977 r., 85 min), reż. Pierre Richard, wyst.: Pierre Richard
21.25 Ex libris – program Michała Komara
21.40 Konkurs filmowy
21.45 Koncert MCM
22.15 Co nas czeka?

Dziewczyna-Piętaszek

● Komedia USA ● TVP 1 godz. 14.00
Szef gazety „Morning Post" Walter Burns chce nakłonić swoją byłą żonę, uzdolnioną dziennikarkę Hildy Johnson do pozostania w redakcji, kobieta bowiem chce porzucić karierę dla nowego małżeństwa. Okazją jest sprawa Earla Williamsa, człowieka skazanego na śmierć za zabójstwo policjanta, którego dokonał z nie wyjaśnionych powodów. Hildy łapie haczyk i postanawia dociec prawdy.

Przestępca jest wśród nas

● Film sensacyjny USA ● TVP 1 godz. 20.10
Detektyw Max prowadzi śledztwo w sprawie brutalnego gwałciciela. Kobieta rozpoznaje sprawcę, który jednak nie przyznaje się do winy, a na dodatek ucieka z sądu.
Max rusza w długi pościg. Ale, czy ściga właściwego człowieka?

Złodzieje obrazów

● Komedia węgierska ● TVP 2 godz. 22.00
„Złodzieje obrazów" to drugi film, w którym wystąpiła Adrianna Biedrzyńska. Gra tu dziewczynę, wplątaną przypadkowo w kradzież obrazów na wielką skalę.
Trzej przyjaciele, którzy jej dokonali, przewożą obrazy w wielkich walizach. W pociągu bagaż zostaje przypadkowo zamieniony, co powoduje ciąg groteskowych perypetii.

Bar kolesiów

● Francuski film obyczajowy ● TVP 1 godz. 0.05
Studium frustracji i samotności. W podmiejskiej knajpie przy alkoholu zbiera się grupa życiowych rozbitków. Snują opowieści o nieudanym życiu. Drzemią w nich ukryte animozje i agresja. Skrywane emocje i namiętności w końcu eksplodują.

Jestem wstydliwy, ale sobie radzę

● Komedia francuska ● ATV godz. 20.00
Główny kasjer jednego z najelegantszych hoteli cierpi z powodu uciążliwej przypadłości – jest bardzo wstydliwy. Wie, że mógłby się wyleczyć, jednak brak mu motywacji. I nagle... spotyka kobietę swojego życia.
W roli głównej wystąpił aktor Pierre Richard – francuski komik, którego polskim widzom nie trzeba przedstawiać („Pechowiec", „Tajemniczy blondyn").

Jan Serce

● Polski serial obyczajowy ● TVP 2 godz. 16.00
Janek Serce załatwia formalności związane ze ślubem, choć ma poważne wątpliwości, czy na pewno kocha Lusię. Narzeczona przyjeżdża na zakupy, a ponieważ spóźniła się na ostatni pociąg, obydwoje spędzają noc w hotelu.
Nocna rozmowa uświadamia im, że się nie kochają. Chcieli się pobrać przede wszystkim z lęku przed samotnością. Łączy ich przyjaźń, poczucie bliskości, ale to za mało. Lusia ciągle kocha mężczyznę, na którym kiedyś się zawiodła, a Janek marzy o prawdziwej, wielkiej miłości. Nad ranem rozstają się więc – na zawsze.

PLOTKI

■ Aktorka **Melanie Griffith** („Pracująca dziewczyna") ponownie odeszła od **Dona Johnsona,** z którym już dwukrotnie stawała na ślubnym kobiercu i z którym ma córeczkę Dakotę. Melanie jasno dała do zrozumienia, że nie chce opuszczać Dona na zawsze. Postawiła mu jednak jeden warunek – musi zerwać z alkoholem i dotychczasowym trybem życia.

■ „Obsession" to tytuł świeżo opublikowanej w USA autobiografii **Calvina Kleina,** w której autor ujawnia swoje uzależnienie od alkoholu i biseksualizm. Po interwencji przyjaciół Kleina cały nakład został wstrzymany. Wydawca zobowiązał się do ponownego zredagowania książki i nie zażądał zwrotu zaliczki w wysokości 400 tysięcy dolarów.

■ Rachunek telefoniczny wywołał awanturę rodzinną w domu aktorki **Cybil Shepherd** („Na wariackich papierach"). Okazało się, że jej 14-letnia córka uległa reklamie firm oferujących telefoniczne randki i konkursy. Dziewczynka całymi dniami wydzwaniała pod intrygujące numery, więc aktorka zmuszona została do zamontowania elektronicznych blokad, uniemożliwiających połączenie z komercyjnymi numerami.

■ Producenci nowego filmu „Wdzięk pod presją" zaoferowali **Julii Robers** okrągłą sumę 15 milionów dolarów za zagranie głównej roli. Żadna aktorka w historii kina amerykańskiego nie otrzymała tak wysokiego honorarium za udział w jednym tylko filmie. Pomimo niewątpliwie korzystnych warunków finansowych, Julia nie przyjęła jeszcze oferty. Twierdzi, że jest chyba zbyt zmęczona i zajęta.

Piątek
15 lipca

Program 1

6.00 Kawa czy herbata?
8.05 Pavoncello – polski film fantastyczny (1967 r., 27 min), reż. Andrzej Żuławski, wyst.: Joanna Kasperska, Stefan Friedmann, Mieczysław Milewski
Wyrafinowane studium psychologiczne z wplecionym wątkiem miłosnym. Bohaterem jest tytułowy włoski muzyk.
8.30 Kawa czy herbata?
9.00 Wiadomości
9.10 Dla dzieci: Ciuchcia – oraz film USA z serii „Zamek Eureki" (83)
10.05 Młodzi jeźdźcy (Young Riders) (3/24) – serial przygodowy USA (1991 r.), reż. Rob Lieberman, wyst.: Ty Miller, Gregg Rainwater, Josh Brolin
Ike, jeden z chłopaków konnej poczty, jest świadkiem napadu na dyliżans. Kiedy staje w obronie pasażerki, dochodzi do strzelaniny. Kobieta ginie, a bandycie udaje się zbiec. Ike postanawia go odszukać i postawić przed sądem.
10.55 Muzyczna Jedynka
11.00 Szkoła dla rodziców
11.20 Starting Business English (15) – język angielski dla średniozaawansowanych
11.30 Lato z Magazynem Notowań Zielone podróże (1)
Wizyta w arboretum i alpinarium, ciekawostki z życia roślin.
12.00 Wiadomości
12.10-13.55 TV Edukacyjna
12.15 Spreewald – reportaż
12.35 Telepłastikon
Społeczne problemy współczesnej Europy.
12.50 Kessel – reportaż
13.10 W kuchni i na ludowo
13.30 Chiemgou – reportaż
13.55 Program dnia
14.00 ● Kino letnie: Dziecko szczęścia – film polski (1991 r., 100 min), wyst.: Ewa Gawryluk, Marek Cichucki, Monika Bolly, Piotruś Walczewski
15.40 Program rozrywkowy
16.00 Dla dzieci: Ale cyrk! oraz film animowany z serii „Były sobie Ameryki" (12)
16.50 Muzyczna Jedynka
17.00 Teleexpress
17.20 W kinie i na kasecie
17.40 ● Tata, a Marcin powiedział...: Wrogowie
18.00 Randka w ciemno – zabawa quizowa
18.45 Zulu Gula, Miedziana 13 – program satyryczny Tadeusza Rossa
19.00 Wieczorynka
19.30 Wiadomości
20.10 ● Pocałuj mnie na do widzenia (Kiss Me Goodbye) – komedia USA (1982 r., 98 min), reż. Robert Mulligan, wyst.: Sally Field, James Caan, Jeff Bridges
21.50 Puls dnia
22.10 WC Kwadrans – program satyryczny
22.25 Szansa – program rozrywkowy
23.00 Wiadomości
23.10 ● Czerwony car (Red Monarch) – film angielski (1983 r., 101 min), reż. Jack Gold, wyst.: Colin Blakely, David Suchet, Nigel Stock
0.50 11. Meeting kabaretowy z Marcinem Dańcem
1.35 Zakończenie programu

Program 2

7.30 Panorama
7.35 Pejzaże
7.40 Przygody Supermana (ost.) – serial animowany USA (również 15.35)
8.05 Poranny magazyn rzeszowski
8.35 Powitanie
8.40 Raport z wakacji – program redakcji sportowej
9.10 Pałac cesarski (2) – japoński serial dokumentalny
Holenderska telewizja NHK filmuje tereny cesarskiej rezydencji w Tokio.
9.35 Wakacje w Dwójce
10.00 Cuda świata – serial dokumentalny
10.30 Lato z Otto
11.00 ● Przystanek Alaska (53) – serial USA (również 22.15)
12.00 Muzyczne lato w Dwójce
13.00 Panorama
13.15 Program artystyczny
14.25 Multihobby
14.45 Ojczyzna-polszczyzna: Tobie mam wysłać – mam ci wysłać
15.00 Powitanie
15.05 Broń XX wieku (6): Walka powietrzna – film dokumentalny USA
15.35 Przygody Supermana – serial animowany USA
Ostatni odcinek opowieści o wyczynach Supermana. Nieustraszony bohater walczy z piaskowym duchem z Japonii. W poważnym niebezpieczeństwie jest Superboy, zdemaskowany przez grupę przestępców, posługujących się kryptonimem.
16.00 Odlecieć stąd (33) – serial USA (również 1.30)
W sprawie o zabójstwo pułkownika Landersa następuje istotny zwrot. Do winy przyznaje się Blount. Frankie dostaje wyrok z zawieszeniem. Prokurator Bedford pomaga mu ułożyć sobie życie na wolności, przede wszystkim załatwia mu pracę. Zeznania Zollicofera pozwalają oczyścić z zarzutów Paula. W procesie o zgwałcenie Parkie chłopak zostaje uniewinniony. W życiu Lilly pojawia się nowy mężczyzna – Joseph, bagażowy na kolei. Gospodyni Bedfordów nawiązuje z nim romans.
17.00 Lalamido, czyli porykiwania szarpidrutów
17.30 Jeden z dziesięciu – teleturniej
18.00 Panorama
18.03 Magazyn rzeszowski
21.00 Panorama
21.30 Studio sport
21.40 Za chwilę dalszy ciąg programu – program rozrywkowy
22.15 ● Przystanek Alaska (53) – serial USA
23.00 Teatr Komedii i Farsy: Mikołaj Gogol „Ożenek" (1976 r.), reż. Ewa Bonacka, wyst.: Anna Seniuk, Irena Kwiatkowska, Jan Kobuszewski
0.30 Panorama
0.35 Muzyka rozrywkowa
1.30 Odlecieć stąd (33) – serial USA
2.15 Zakończenie programu

TV Polonia

7.30 Panorama
7.35 Powitanie i program dnia
7.40 Dorastanie (1) – serial polski (1988 r.), reż. Mirosław Gronowski
8.40 Bilans – magazyn rządowy
9.00 Słoneczne studio – program dla dzieci
9.30 Wakacyjna przygoda: Podróż za jeden uśmiech (4) – serial dla młodzieży
10.00-12.00 Jest lato...
10.15 Na kłopoty Bednarski (3) – serial polski
11.15 Gra – teleturniej
11.45 Jest lato...
12.00 Wiadomości
12.10 07 zgłoś się: Morderca działa nocą – serial polski
13.30 Historia-współczesność
14.00 Zwyczajny człowiek: Krzyże – reportaż
14.30 Polska dziś – program publicystyczny
15.55 Program dnia
16.00-19.15 Jest lato...
16.30 Wakacyjna przygoda: Podróż za jeden uśmiech (5) – serial dla młodzieży
17.00 Teleexpress
17.15 Jest lato...
17.30 Przygody pana Michała (3) – serial polski (1969 r.), reż. Paweł Komorowski, wyst.: Tadeusz Łomnicki, Magdalena Zawadzka, Daniel Olbrychski
18.00 Jest lato...
18.30 Miliard w rozumie – teleturniej
19.00 Jest lato...
19.15 Dobranocka
19.30 Wiadomości
19.55 Program dnia
20.00 Hity z satelity
20.20 Przegląd kulturalny
21.00 Panorama
21.25 Gość TV Polonia
21.40 Polskie drogi (10/11) – serial polski, reż. Janusz Morgenstern, wyst.: Karol Strasburger
23.00 Zaczarowana dorożka – program rozrywkowy
0.20 Program na jutro
0.25 Barbara i Jan (3) – serial polski
0.55 Życie moje (3): Małżeństwa mieszane – program publicystyczny
2.00 Królowa Bona (2/12) – serial polski, reż. Janusz Majewski, wyst.: Aleksandra Śląska, Zdzisław Kozień, Jerzy Zelnik, Anna Dymna
2.50 Zakończenie programu

Polsat

16.00 Talk Show, czyli gadane z Polsatem
16.20 Supermodelka (111) – telenowela brazylijska
17.00 Trybunał (34) – francuski serial obyczajowy
17.30 Szpital miejski (21) – serial USA
18.30 Teraz Polska
19.00 Informacje
19.20 Temat dnia – program publicystyczny
19.30 He-Man – serial animowany dla dzieci
20.00 Grand Prix Formuły I: Wielka Brytania
20.58 Informacje
21.00 Edward i Pani Simpson (Edward and Mrs. Simpson) (1/7) – angielski dramat obyczajowy (1992 r., 50 min), reż. Waris Hussein, wyst.: Edward Fox, Cynthia Harris
Uhonorowany nagrodą Brytyjskiej Akademii Filmowej dramat obyczajowy o losach burzliwego romansu króla Edwarda VIII i pani Simpson. Wszystko, co świat wiedział o jednym z najpopularniejszych książąt Walii zostało przyćmione jego nagłą abdykacją, która dla wielu była przejawem egoizmu i braku odpowiedzialności, dla innych – ofiarą złożoną na ołtarzu miłości.
22.00 4 x 4 – magazyn motoryzacyjny
22.30 Informacje i biznes-informacje
23.00 Niszcząca namiętność (Head On) – film kanadyjski (1980 r., 86 min), reż. Michael Grant, wyst.: Sally Kellerman, John Huston
Spotkanie dwu ofiar wypadku owocuje namiętnym romansem opartym na dziwacznej grze erotycznej.
0.40 Pożegnanie

ATV

17.30 Krecik we śnie – czechosłowacki film animowany
17.55 Konkurs dla dzieci
18.00 Sąsiedzi: Brama; Kafelki – serial animowany
18.15 Baśnie Tysiąca i Jednej Nocy: O podstępnej Dolili
18.30 Santa Barbara – serial USA
19.15 Konkurs filmowy
19.20 Byle do poniedziałku (49) – francuski serial komediowy
19.45 Do trzech klipów sztuka
20.00 Fort Boyard – francuska gra telewizyjna
21.30 Smażalnia story – komedia polska (1984 r., 82 min), reż. Józef Gębski (omówienie – patrz ATV 19.07 godz. 21.30)
22.55 Co nas czeka?

Dziecko szczęścia

● Komedia polska ● TVP 1 godz. 14.00
Helena, dziewczyna z małego miasteczka, pragnie odzyskać miłość Wacka, powracającego z Zachodu. Ma nadzieję zarówno na uczucie, jak i na bardziej dostatnie życie.
Porywa z domu dziecka Jasia, chcąc wmówić chłopakowi, że to jego dziecko. Ale Wackowi nie zgadzają się daty.

Pocałuj mnie na do widzenia

● Komedia USA ● TVP 1 godz. 20.10
Młoda, atrakcyjna wdowa zamierza ponownie wyjść za mąż. Z nowym partnerem wprowadza się ponownie do starego domu, zamkniętego od śmierci męża.
Okazuje się, że domostwo zamieszkuje duch zmarłego, który jest zazdrosny i robi wszystko, by udaremnić nowy związek żony.

Czerwony car

● Tragikomedia angielska ● TVP 1 godz. 23.10
Groteska polityczna, przedstawiająca ostatnie lata totalitarnej władzy Stalina jako rzeczywistość tak straszną i absurdalną, że aż śmieszną.
W roli Berii brawurową, karykaturalną kreację stworzył znany z filmu „Hercules Poirot" David Suchet.

Przystanek Alaska

● Serial USA ● TVP 2 godz. 11.00 oraz 22.15
Nieoczekiwanie Marylin oświadcza, że postanowiła wyjechać na urlop do Seattle. Nie chce jednak, by Joel zarezerwował dla niej pokój w hotelu. Nie bacząc na protesty swojej asystentki, doktor Fleishman zamawia nocleg. Ale Marilyn nie pojawia się w hotelu, co mocno niepokoi Joela.
Holling zamierza skończyć szkołę średnią. Ma nadzieję, że w ten sposób przypodoba się Shelly.

Tata, a Marcin powiedział

● Program satyryczny ● TVP 1 godz. 17.40
Kolejny program z satyrycznego cyklu, pt. Wrogowie.

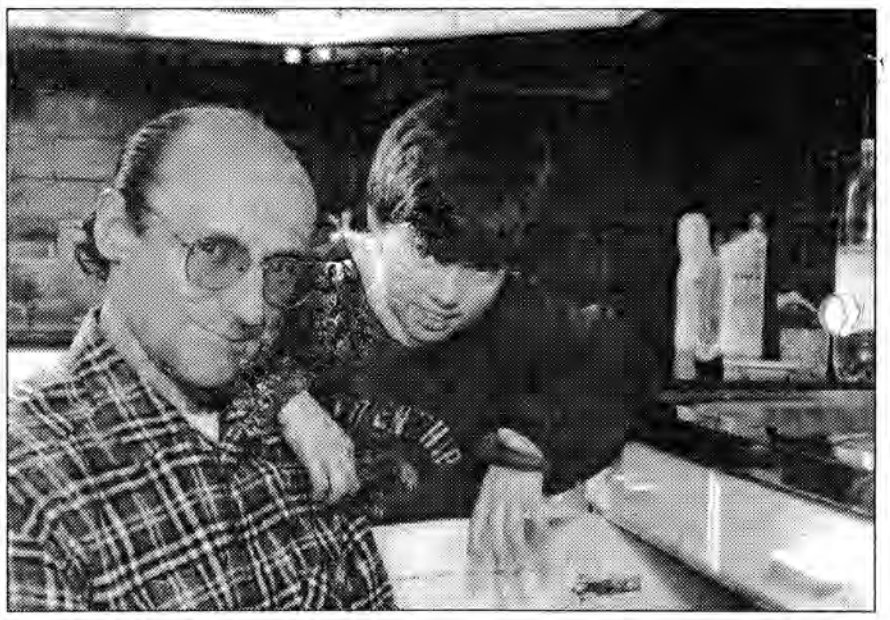

PLOTKI

■ Na dość charakterystyczne schorzenie cierpi amerykańska aktorka **Lisa Hartman Black.** Wykryto u niej tzw. fenomen Reynauda, który objawia się znacznie ograniczonym dopływem krwi do dłoni i stóp, co powoduje niezwykle niską temperaturę tych części ciała. Przyjaciele Lisy twierdzą, że witanie się z aktorką przypomina uściśnięcie dłoni trupa. Lekarze utrzymują, że choroba nie jest na szczęście groźna. Można ją wyleczyć m.in. za pomocą akupunktury.

■ **Prince'owi** zależy ostatnio na pozostawaniu incognito. Nabył niedawno specjalny strój umożliwiający przeistoczenie się z chudzielca w ważącego ponad 100 kilogramów osobnika. Mistyfikacji dopełniają sztuczne wąsy i broda. Poniesione przez artystę ogromne koszty przyniosły zamierzony rezultat – w nowym przebraniu Prince pozostał nie rozpoznany nawet we własnym pubie „Glam Slam". Piosenkarz twierdzi, że stęsknił się za odrobiną prywatności, chce też zobaczyć, jak działa jego lokal podczas nieobecności właściciela.

■ **Shannen Doherty** znów ma kłopoty w pracy. Powodem konfliktu było to, że dziewczyna obcięła bez uprzedzenia i konsultacji ok. 6 centymetrów swych długich, czarnych włosów. Producenci serialu „Beverly Hills 90210" zgodnie twierdzą, że nie mogli w żaden sposób zaakceptować jej lekceważącego zachowania – zmiany fryzury dokonała po nakręceniu tylko połowy jednego z odcinków. Kontynuacja zdjęć została utrudniona, a „rzesze ludzi traciły czas w poszukiwaniu peruki!"

Sobota
16 lipca

Program 1

7.00 Agrolinia
7.40 Z Polski: Rzecz o ODR-ach – magazyn reporterów
7.50 Wszystko o działce i ogrodzie
Program przeznaczony dla posiadaczy balkonów, a w nim podstawowe informacje dotyczące pielęgnowania warzyw, drzew, krzewów owocowych i roślin ozdobnych. Ponadto konkursy dla telewidzów i przyrodnicze ciekawostki.
8.15 ● Dobrana para (Fine Romance) (1/12): Rozpaczliwie szukając Louisy – serial komediowy USA (również 18.05)
9.00 Wiadomości
9.10 Ziarno – program redakcji katolickiej dla dzieci i rodziców
9.35 Dla dzieci: Tik-Tak
W programie „Eurogra '94" oraz film USA z serii „Eerie Indiana czyli Dziwne Miasteczko"
Mieszkańcy Eerie Indiana przekonują się, że muzyka może być niebezpieczna. Ponadto kilku chłopców kręci film – horror, który przeradza się w rzeczywistość.
11.00 Podwodna odyseja ekipy kapitana Cousteau: Haiti, wody smutku – francuski serial dokumentalny
Kapitan Cousteau wraz z grupą płetwonurków planuje zbadanie i opisanie podwodnej pustynii otaczającej Haiti.
11.45 Czas powstania – reportaż
12.00 Wiadomości
12.10 Bałtyk (1) – reportaż
12.40 Taki jest świat – magazyn reporterski
13.00 Orkiestra im. Jana Straussa z Wiednia
13.30 W okolice Stwórcy – program redakcji katolickiej
14.00 Walt Disney przedstawia: Dzielny agent Kaczor oraz film „Brat Patrol" (2)
15.15 Teatr Telewizji: Roger Hall „Jogging" (1993 r.), reż. Anna Minkiewicz, wyst.: Piotr Machalica, Magdalena Zawadzka, Marek Kondrat
16.45 Program rozrywkowy
17.00 Teleexpress
17.20 Teleturniej
18.05 ● Dobrana para (Fine Romance) (1/12): Rozpaczliwie szukając Louisy – serial komediowy USA (1988 r., 50 min), reż. Thomas J. Wright, wyst.: Christopher Cazenove, Margaret Whitton
19.00 Wieczorynka: Wyspa niedźwiedzi
19.30 Wiadomości
20.10 Port lotniczy (2-ost.) – film USA
21.20 Studio sport
MŚ w piłce nożnej: mecz o 3. miejsce.
w przerwie meczu **ok. 22.15** Wiadomości
23.45 ● Kino nocne: Żegnaj Alcatraz (Six against to rock) – film USA (1987 r., 95 min), reż. Paul Wendkos, wyst.: David Carradine, Howard Hassemann, David Morse
1.20 ● Ślimaki (Slugs) – horror USA (1987 r., 86 min), reż. Juan Simon, wyst.: Michael Garfield, Kim Terny, Philip Machale
2.45 Nocny odlot – program rozrywkowy
3.45 Zakończenie programu

Program 2

7.30 Panorama
7.35 Jodła – reportaż
8.00 Ulica Sezamkowa
9.00 Tacy sami – magazyn dla osób niepełnosprawnych (w języku migowym)
9.20 Nauka języka migowego
9.25 Powitanie
9.35 Wspólnota w kulturze
10.05 Studio Dwójki
10.15 Lalamido, czyli porykiwania szarpidrutów
10.40 Dziura w koszu – program Jerzego Owsiaka
11.00 Dom dźwięków – film dokumentalny
Sylwetka sławnego dyrygenta Claudio Abbado.
12.00 Akademia Filmu Polskiego: Abel, twój brat (1970 r., 87 min), reż. Janusz Nasfeter, Wyst.: Filip Łobodziński, Edek Dymek, Jacek Fedorowicz
Karol Matulak, nowy uczeń klasy V, jest wrażliwy i nieśmiały. Zbytnia troskliwość matki krępuje go. Karol wiąże się z grupą klasowych rozrabiaków. Pod ich presją i dla zaimponowania kolegom, Karol bije młodszego chłopca. Ten czyn ma dramatyczne konsekwencje.
13.40 Program rozrywkowy
14.00 Impresje z lat '80.
14.30 Studio Dwójki
Koszykówka zawodowa NBA.
15.20 Studio Dwójki
15.25 Zwierzęta świata – Dzika Ameryka (6): – Na rozstajnych drogach – serial dokumentalny USA
Działania człowieka, przynoszące zagładę dzikich mieszkańców Ameryki, działania, które w konsekwencji przynoszą szkodę także ludziom.
(Teletekst dla niesłyszących.)
15.55 Losowanie totolotka
16.00 Wielka gra – teleturniej
16.50 Program dnia
17.05 Pełna chata (91): Joey jedzie do Hollywood – serial komediowy USA (1991 r., 23 min), reż. Joel Zwick, wyst.: John Samos, Bob Saget, Dave Coulier
Joey Gladstone wyjeżdża do Hollywood. Propozycja wzięcia udziału w nowej serii telewizyjnej wprost uskrzydla nieco zapoznanego komika. W „krainie" snów Joey spotyka wiele gwiazd filmowych.
17.30 Okiem „Zgryzu" – ukryta kamera (1): Uczciwość
18.00 Panorama
18.03 Magazyn rzeszowski
18.30 Gra – teleturniej
19.00 Szkoła kłamców
19.30 Pętla czasu
20.00 Koncert zespołu „Hey"
Reportaże z koncertów zespołu, przeplatane utworami z płyt.
21.00 Panorama
21.25 Słowo na niedzielę
21.35 ● Pewnego razu na Dzikim Zachodzie: Droga do Yellow Sky (Yellow Sky) – western USA (1948 r.), reż. William Wellman, wyst.: Gregory Peck, Anne Baxter, James Barton
23.10 Program artystyczny
24.00 Panorama
0.05 Muzyczny blok Dwójki
1.30 Zakończenie programu

TV Polonia

8.00 Powitanie i program dnia
8.05 Program sportowo-rekreacyjny
8.50 Hity z satelity
9.10 Ziarno – magazyn redakcji katolickiej
9.35 Brawo! Bis!
Powtórzenie wybranych przez telewidzów programów z tygodnia.
12.00 Wiadomości
12.10 Program dnia
12.20 Teatr: Komedia na lato: Aleksander Fredro „Dwie blizny", reż. Andrzej Łapicki, wyst.: Irena Kwiatkowska, Jerzy Kryszak, Janusz Gajos, Ryszarda Hanin
13.40 Film przyrodniczy
14.00 Wielka gra – teleturniej
15.00 Czterdziestolatek – 20 lat później (14/15) – polski serial komediowy, reż. Jerzy Gruza, wyst.: Andrzej Kopiczyński, Anna Seniuk
15.50 Program dnia
15.55 Transmisja sportowa
17.50 Program rozrywkowy
18.35 Studio Kontakt – magazyn polonijny
19.20 Dobranocka
19.30 Wiadomości
19.55 Program dnia
20.00 Królowa Bona (3/12) – serial polski (1981 r.), reż. Janusz Majewski, wyst.: Aleksandra Śląska, Zdzisław Kozień, Jerzy Zelnik, Anna Dymna
21.00 Panorama
21.25 Gość TV Polonia
21.40 Zew krwi – film USA (1972 r.), reż. Ken Annakin
23.20 Program na jutro
23.25 Czar par (6) – program rozrywkowy
0.40 Widowisko publicystyczne
1.30 To lubię
Spotkanie z Adamem Halberem.
2.10 Barbara i Jan (3) – serial polski
2.40 Zakończenie programu

Polsat

15.15 Wielkie filmy dawnych lat – Sherlock Holmes: Gwiazda Rodezji (Terror by Night) – film USA (1946 r., 59 min), reż. Roy William Beil, wyst.: Basil Rathbone, Nigel Bruce, Alan Mowbray, Mary Forbes
Sherlock Holmes i doktor Watson podejmują się niebezpiecznej misji eskortowania bezcennego klejnotu w drodze z Londynu do Edynburga.
16.30 Szpital miejski (21) – serial USA
17.30 Edward i pani Simpson (Edward and Mrs. Simpson) (1/7) – angielski dramat obyczajowy (omówienie – patrz: piątek 15.07, godz. 21.00)
18.30 Magazyn
19.00 Informacje
19.20 Język angielski dla biznesmenów
19.30 Nie tylko koncert: (również 24.00)
20.00 Szpital miejski (22) – serial USA
20.58 Informacje
21.00 Koncert rockowy: Level 42: Live at Wembley
22.30 Informacje i biznes-informacje
22.50 Język angielski dla biznesmenów
23.00 Mecz I ligi na żużlu
24.00 Nie tylko koncert
0.30 Pożegnanie

ATV

16.30 Program lokalny z Przemyśla
17.30 Popeye – film animowany
17.40 Quentin i pan Molier – serial rysunkowy
18.05 Sandybell – serial rysunkowy USA
18.30 Santa Barbara – serial USA
19.20 Konkurs filmowy
19.25 Lista przebojów pisma „Tylko rock"
20.00 Kobieta w szkarłacie – melodramat francuski (1968 r., 85 min), reż. Jean Valere, wyst. Monika Vitii
Pozbawiona przez pracodawcę i zarazem kochanka środków do życia, przyzwyczajona do luksusu bohaterka filmu, szuka sposobu na zaspokojenie swych potrzeb... i oczywiście okoliczni mężczyźni nie pozostają obojętni wobec jej problemów.
21.25 Konkurs filmowy
21.30 Notatnik filmowy: Cinema, cinema – Canal Plus w Atv
22.00 Śmiertelna furia (Death Rage) – film sensacyjny USA (1977 r., 77 min), reż. Anthony M. Dawson, wyst.: Yul Brynner, Martin Balsam, Barbara Bouchet
Emerytowany płatny morderca postanowił na krótko wrócić do dawnego stylu życia, żeby odnaleźć i zabić faceta, który zamordował jego brata. Po pewnym czasie orientuje się jednak, że wiadomość o śmierci brata była pułapką, którą zastawili na niego ludzie, pracujący dla mafii.
23.20 Co nas czeka?

Mistrzostwa Świata w piłce nożnej

Godz. 21.20 - 23.20: mecz o III miejsce (TVP 1)

Dobrana para

● Serial USA ● TVP 1 godz. 8.15 oraz 18.05
Bohaterami serialu są popularni prezenterzy telewizyjni, Louisa Phillips i Michael Trent. Kiedyś byli małżeństwem, teraz każde z nich próbuje ułożyć sobie życie na własną rękę. Michael przygotowuje się właśnie do ślubu z Anne, gdy w Paryżu nieoczekiwanie pojawia się jego eks-małżonka. Louisa przypadkowo wchodzi w drogę trzem złodziejom, którzy ukradli miedzioryt Leonarda, wart 10 milionów franków. Michael próbuje pomóc byłej żonie wybrnąć z trudnej sytuacji. Rozwiewają się jego marzenia o ślubie z Anne, która wychodzi za mąż za innego.

Droga do Yellow Sky

● Western USA ● TVP 2 godz. 21.35
Rok 1867. Siedmiu bandytów pod wodzą Jima Stretcha napada na bank w Arizonie i ucieka przez solną pustynię. W opustoszałym miasteczku spotykają młodą dziewczynę – Mike i jej zdziwaczałego dziadka. Okazuje się, że strzegą oni znalezionego tu złota. Musi dojść do nieuniknionego konfliktu.

Sześciu przeciwko skale

● Film sensacyjny USA ● TVP 1 godz. 23.45
W 1946 roku sześciu uwięzionym udało się zbiec z jednego z najsłynniejszych więzień w USA – słynnego Alcatraz. Ucieczka przebiegała w dramatycznych okolicznościach – precyzyjny plan, wymyślony przez zbiegów pokrzyżowały niespodziewane okoliczności.
Ta udana ucieczka była jedną z przyczyn zamknięcia więzienia w Alcatraz i przekształcenia go w turystyczną atrakcję.

PLOTKI

■ Wpływy wytwórni Fox z filmu „Mrs. Doubtfire" z Robinem Williamsem w roli głównej, wyniosły 218 milionów dolarów. Największy dotychczas sukces kasowy odniósł „Park Jurajski" Stevena Spielberga, na którym producent zarobił 220 milionów dolarów.

■ Reżyser filmu „True Romance" Tony Scott rozpoczyna zdjęcia do swojego nowego filmu „Crimson Tide". Tematem będzie bunt na podwodnej łodzi o napędzie nuklearnym. Jednego z głównych bohaterów zagra Warren Beatty. Nad obsadzeniem drugiej roli reżyser wciąż się zastanawia. Może to być Andy Garcia lub Val Kilmer.

■ Historia pierwszych samolotów będzie tematem najnowszego filmu „Jeana-Jacquesa Annauda" Wings of Courage". Zdjęcia są kręcone w Kanadzie, a główną rolę zagra Charlie Sheen – bohater filmu „Hot Shots".

■ Powstaje siódmy odcinek przygód załogi statku kosmicznego Enterprise – serialu „Star Trek". Nastąpiły pewne zmiany w obsadzie aktorskiej. Wśród nowych bohaterów znajdzie się gwiazda pierwszej wielkości, Whoopi Goldberg.

Niedziela
17 lipca

Program 1

7.00 Rolnictwo na świecie: Albania (2) – reportaż
7.15 Daleko i blisko: Ponad granicami – reportaż
7.35 Tydzień – magazyn rolniczy
8.55 Program dnia
9.00 Ania z Zielonego Wzgórza. Dalsze dzieje (1) – serial kanadyjski, reż. Kevin Sullivan, wyst.: Megan Follows, Coleen Dewhurst
Ania podejmuje pracę w Avonlea. Zaczyna pisać sentymentalne nowelki i powieści. Diana wychodzi za mąż, a Ania odrzuca oświadczyny Gilberta.
10.30 Szkoła przetrwania (3): Noc na odludziu – reportaż
11.00 Anioł – opowieść o flamenco (3): Terytorium flamenco – hiszpański serial dokumentalny
12.00 Koncert życzeń
12.30 Z kamerą wśród zwierząt: Mówiące ptaki
12.45 Teleferie muzyczne: XV Festiwal Konin '94 – koncert galowy
13.20 Muzyczna poczta – program muzyczny dla dzieci
13.40 ● Ginger Rogers i Fred Astaire: Zakochana pani (Carefree) – komedia muzyczna USA (1938 r., 80 min), reż. Mark Sandwix, wyst.: Ginger Rogers, Fred Astaire, Ralph Bellamy
15.10 Program rozrywkowy
15.30 Drobne starcia
16.00 Bałtyk (2) – reportaż
16.40 Antena
17.00 Teleexpress
17.30 Dynastia Colbych (29/49) – serial USA
Miles ucieka z Channing, by potajemnie wziąć ślub. Bliss jest pochłonięta nową pracą w teatrze tańca, gdzie zakochuje się w młodym soliście baletu, Rosjaninie Nikołaju Rostowie.(również – poniedziałek 18 lipca, TVP 1 godz. 10.00)
18.30 Smiechu warte (3)
19.00 Wieczorynka: Gumisie
19.30 Wiadomości
20.10 Sinatra (3/5) – serial USA (1993 r., 50 min), wyst.: Philip Casnoff, Olympia Dukakis
Frank Sinatra staje się bożyszczem tłumów. Sukcesy powodują znaczną zmianę w jego zachowaniu – staje się kapryśny i arogancki, nadużywa alkoholu, często urządza burdy i awantury. Zmienia miejsce zamieszkania i razem z rodziną przenosi się do luksusowej rezydencji w Hollywood. Nawiązuje liczne romanse. Żona nie może się z tym pogodzić. Jej najbardziej niebezpieczną rywalką staje się gwiazda filmowa Ava Gardner, dla której Sinatra zupełnie traci głowę.
21.10 Miniatury: Zygmunt Kubiak „Medytacje Janicjusza"
21.20 Studio sport
MŚ w piłce nożnej: mecz finałowy oraz ceremonia zamknięcia.
23.25 Konopielka – film polski (1982 r., 92 min), reż. Witold Leszczyński, wyst.: Krzysztof Majchrzak, Anna Seniuk
1.00 W kwartecie z Rossinim
Wykonawcy: Kaja Dańczowska – skrzypce, Piotr Kajdasz – skrzypce, Tomasz Strahl – wiolonczela, Andrzej Mysiński – kontrabas
1.30 Bajm na dachu – recital
2.00 Zakończenie programu

Program 2

7.30 Echa tygodnia (dla niesłyszących)
8.00 Sandokan – serial animowany dla dzieci
8.25 Słowo na niedzielę (dla niesłyszących)
8.30 Film dla niesłyszących: Sinatra (3/5) – serial USA
9.20 Powitanie
9.30 Poranny magazyn rzeszowski
10.30 Spotkanie z „Atrakcyjnym Kazimierzem"
11.00 Zapomniana zatoka (Runaway Bay) (3) – serial angielski dla dzieci (1991 r.), reż. Tim Dowd, wyst.: Diana Eskell, Eric Fried, Jeremy Lynch
12.00 ● Konspiracja (London conspiracy) – film USA (1976 r., 99 min), reż. David Greene, James Hill, wyst.: Tony Curtis, Roger Moore, Rosemary Nicols
13.40 Muzyczna mandala: Tadeusz Nalepa – Panna
14.00 Animals – magazyn
14.25 Studio Dwójki
14.30 Podróże w czasie i przestrzeni: Bezkresna podróż (4/10) – serial dokumentalny USA
15.30 Przystanek Dwójki w Jaworze
16.00 Wysypisko (3) – widowisko satyryczne Jacka Janczarskiego i Macieja Zembatego
16.15 Powitanie
16.25 M.A.S.H. (14/24) – serial komediowy USA (1972 r.), reż. Jackie Cooper, wyst.: Alan Alda, Wayne Rogers, McLean Stevenson
16.50 Gra – teleturniej
17.20 Wydarzenie tygodnia
17.50 Chimera – magazyn kulturalny
18.30 ● Trzej tenorzy w Los Angeles
Retransmisja nadzwyczajnego koncertu w wykonaniu: Placido Domingo, Jose Carrerasa i Luciano Pavarottiego na zakończenie Mistrzostw Świata w piłce nożnej
21.00 Panorama
21.30 Cygańska letnia noc
Widowisko według tekstów Jerzego Ficowskiego i Elżbiety Bussold, reż. Barbara Borys-Damięcka, wystąpią: Anna Chodakowska, Alicja Majewska, Piotr Machalica, Tomasz Stockinger
22.15 ● Lady Boss (2/4) – serial USA (1990 r.), reż. Charles Jarott, wyst.: Kim Delany, Jack Scalia, Alan Rachnis
23.05 Portret wewnętrzny – Prażmowski – film dokumentalny
24.00 Panorama
0.05 Van Morrison i inni poeci irlandzcy – film dokumentalny
1.30 Zakończenie programu

TV Polonia

8.00 Powitanie i program dnia
8.05 Zew krwi – film USA (1972 r.), reż. Ken Annakin
9.45 Programy katolickie
10.15 Świat z pierwszej ręki – program publicystyki międzynarodowej
11.00 Plecak pełen przygód (13-ost.) – serial polski dla młodzieży, reż. Janusz Dymek
11.30 Cztery czwarte – magazyn
12.15 Słoneczne studio – program dla dzieci
12.45 Teatr dla dzieci: Mama-Nic (3/4): Ciocia Mira, reż. Andrzej Maleszka
13.10 Film animowany
13.30 Czterdziestolatek – 20 lat później (14/15) – polski serial komediowy, reż. Jerzy Gruza, wyst.: Andrzej Kopiczyński, Anna Seniuk
14.30 Wszystko jest biografią: Leśmian – film dokumentalny
16.00 Program dnia
16.05 Kino familijne: Wakacje (3/4) – serial dla młodzieży (1977 r.), reż. Anette Olsen, wyst.: Jacek Owinowski, Michał Juszczakiewicz, Jacek Kęcik
17.00 Teleexpress
17.15 Spojrzenie na Polskę – program publicystyczny
17.30 Janosik (9/13) – serial polski (1978 r.), reż. Jerzy Passendorfer, wyst.: Marek Perepeczko, Bogusz Bilewski, Wojciech Pyrkosz
19.00 Co nowego?: Krystyna Sienkiewicz
19.20 Dobranocka
19.30 Wiadomości
19.55 Program dnia
20.10 Szalenie Arystokratyczne Spotkanie z Balladą – program kabaretowy
21.00 Panorama
21.25 Gość TV Polonia
21.40 Poszukiwany, poszukiwana – komedia polska (1973 r.), reż. Stanisław Bareja, wyst.: Wojciech Pokora, Jolanta Bohdal, Maria Chwalibóg, Wiesław Gołas
23.05 Adam Makowicz gra Cole Portera – program rozrywkowy
23.45 Program na jutro
23.50 Sportowa niedziela
0.50 Jazz
1.20 Zakończenie programu

Polsat

13.45 Grand Prix Formuły I – Wielka Brytania
14.50 He-Man – serial animowany dla dzieci
15.20 Daktari (15) – serial przygodowy USA
16.20 II Międzynarodowy Plener Filmowy dla Młodych Artystów «94
16.30 Szpital miejski (22) – serial USA
17.30 Kuba Szyliński zaprasza
18.00 4 x 4 – magazyn motoryzacyjny
18.30 Jesteśmy – magazyn redakcji katolickiej
19.00 Informacje
19.20 Czerwony Kapturek – film animowany dla dzieci
19.30 Nie tylko koncert (również 24.00)
20.00 Miłość i pieniądze (Love and Larceny) (1/3) – miniserial kanadyjski (1985 r., 50 min), reż. Bob Iscove, wyst.: Jennifer Dale, Betsy Bigley, Brent Carver, Charles Chadwick, Ira Reynolds (również 23.00)
Historia urodziwej córki biednego farmera, która w krótkim czasie podstępem zdobywa pieniądze i z „szarej gąski" przekształca się w jedną z najbogatszych kobiet w Kanadzie.
21.00 Kino satelitarne: Romeo i Julia (Romeo and Juliet) – film angielski (81 min), wyst.: Geraldine Somerville, Jonathan Firth
Film osnuty na słynnym dramacie Szekspira. Historia miłości silniejszej od nienawiści zwaśnionych rodów.
22.35 Oskar – magazyn filmowy
23.00 Miłość i pieniądze (Love and Larceny) (1/3) – miniserial kanadyjski (1985 r., 50 min)
24.00 Nie tylko koncert
0.30 Pożegnanie

ATV

17.30 Krecik i buldożer; Krecik i rakieta – czechosłowacki film animowany
17.45 Sąsiedzi: Rowerzyści; Parkiet – serial animowany
18.00 Konkurs dla dzieci
18.05 Sandybell – serial rysunkowy USA
18.30 Santa Barbara – serial USA
19.20 Byle do poniedziałku (50) – francuski serial komediowy
19.45 Do trzech klipów sztuka
20.00 Zbuntowany księżyc (The Raging Moon) – angielski dramat psychologiczny (1971 r., 108 min), reż. Bryan Forbes, wyst.: Malcolm McDowell, Nanette Newman
Bruce Pitchard – młody i aktywny mężczyzna nagle zostaje kaleką, skazanym na wózek inwalidzki. Pobyt w domu opieki jest dla niego koszmarem – nie potrafi przystosować się do regularnego, uporządkowanego, a przede wszystkim nudnego życia. Powtórnie odnajduje szczęście dopiero, gdy zakochuje się w Julii, która również jest niepełnosprawna. Czy razem będzie im łatwiej żyć?
21.50 Ex libris – program Michała Komara
22.05 Konkurs filmowy
22.10 Klub taneczny MCM
22.35 Co nas czeka?

Mistrzostwa Świata w piłce nożnej

Godz. 21.20 - 0.20: mecz finałowy i ceremonia zamknięcia (TVP 1)

Zakochana pani

● Musical USA ● TVP 1 godz. 13.40

Psychiatra ma pomóc znanemu prawnikowi w okiełznaniu jego, pełnej szalonych pomysłów, narzeczonej. Ale sam zakochuje się w zwariowanej dziewczynie – oboje uwielbiają piosenki i taniec.

Konspiracja

● Angielski film sensacyjny ● TVP 2 godz. 12.00

Film składa się z dwóch epizodów, opowiadających z przymrużeniem oka o przygodach dwóch sympatycznych playboyów.
Epizod I: Grupa wyrafinowanych oszustów pod nieobecność lorda Sinclaira zajmuje jego miejską rezydencję. Zamierzają do niej zwabić szkolnego kolegę lorda,obecnie premiera jednego z afrykańskich państw.
Chodzi o przejęcie kontroli nad bogatymi złożami niklu w jego kraju. Oszuści podszywają się pod przestawicieli angielskiego rządu. Poszukują sobowtóra lorda.
Sinclair nie znając ich zamiarów, sam zgłasza się jako aktor-sobowtór.
Epizod II: Amerykański milioner Danny Wilde kupuje miejską rezydencję w Anglii położoną na odludziu. Sąsiad – niejaki Hathaway – robi wszystko, by zniechęcić go do pobytu w niej. Wilde postanawiają dowiedzieć się, dlaczego.

Trzej tenorzy w Los Angeles

● Koncert ● TVP 2 godz. 18.30

Retransmisja nadzwyczajnego koncertu z Dogder Stadium w Los Angeles z udziałem światowej sławy tenorów: Placido Domingo, Jose Carrerasa i Luciano Pavarottiego.
Koncert trzech tenorów, podobnie jak ich słynny występ w rzymskich Termach Karakalli, poprowadzi znakomity dyrygent Zubin Mehta. W programie najsłynniejsze arie operowe oraz pieśni amerykańskie, hiszpańskie i włoskie.
Miliony telewidzów na całym świecie będą miały okazję zobaczyć i usłyszeć słynnych śpiewaków, dzięki transmisji koncertu do kilkudziesięciu krajów.
Program poprzedzi słowo wstępne Bogusława Kaczyńskiego, który będzie również komentował zarejestrowany występ.

PLOTKI

■ **Steven Spielberg** zabronił rozpowszechniania filmu „Lista Schindlera" na Filipinach. Cenzurze poddano nie tylko sceny miłosne z filmu, ale i zdjęcia nagich ciał w komorze gazowej.
Mimo głośnej krytyki ze strony swoich rodaków, przewodnicząca Urzędu ds. Cenzury Henrietta Mendez obstaje przy swoim stanowisku. – *Jeżeli pozwolimy na śmiałe ukazywanie nagości w tym filmie, możemy znów powócić do czasów rozbuchanej pornografii* – stwierdziła.
Interwencje Spielbera i wysokich urzędników waszyngtońskich zostały określone jako przykład „żydowsko-amerykańskiego imperializmu".

Poniedziałek
18 lipca

Program 1

6.00 Kawa czy herbata?
8.05 Latający cyrk Monty Pythona (22) – angielski serial komediowy (również 18.00)
8.35 Kawa czy herbata
9.00 Wiadomości
9.10 Dla dzieci
Serial „Dzieci świata": Jonatan; Fotki dla ciotki – poradnik fotograficzny oraz kolejny odcinek serialu USA „Zamek Eureki".
10.05 Dynastia Colbych (29/49) – serial USA
10.55 Muzyczna Jedynka
11.00 Gotowanie na ekranie – magazyn kulinarny
11.20 Starting Business English (16) – język angielski dla średniozaawansowanych
11.30 Panie na planie – teleturniej
12.00 Wiadomości
12.10-13.55 Telewizja Edukacyjna
13.55 Program dnia
14.00 ● Kino letnie: Winna była tylko bossa nova (Schuld war mur der bossa nova) – film niemiecki (1991 r., 92 min), reż. Berndt Schadewald, wyst.: Muriel Baumeister, Christian Standtke, Jan Erik Engel
15.30 Letnie MTV
16.00 Luz – magazyn nastolatków
16.30 Publicystyka kulturalna
16.50 Muzyczna Jedynka
17.00 Teleexpress
17.30 Laboratorium: Ślady przeszłości – magazyn popularnonaukowy
18.00 Latający cyrk Monty Pythona (21) – angielski serial komediowy
W tym wydaniu sześciu brytyjskich komików wyjaśni, jak rozpoznawać części ciała. Ponadto humoreski, rozgrywające się na dworcu lotniczym i na morzu oraz podwodne przedstawienia znanych sztuk „Miarka za miarkę" i „Hello Dolly".
18.30 Magazyn rockowy
19.00 Wieczorynka: Pchła szachrajka
19.30 Wiadomości
20.10 ● Teatr Telewizji: Ronald Harwood „Sztuka przekładu" (1993 r., 83 min), reż. Laco Adamik, wyst.: Jan Englert, Anna Romantowska, Barbara Krafftówna
21.35 Prosto z Belwederu
21.45 Co nowego?: Violetta Villas
W programie artystka opowiada o sobie, swojej karierze i miłości do zwierząt, które są wiernymi towarzyszami jej życia. Mówi też o współpracy z zespołem Republika.
22.00 Puls dnia
22.30 Krzyk puszczy – reportaż
Opowieść filmowa o dramacie ostatniego łowczego Puszczy Białowieskiej – jego bezsilności wobec ludzi niszczących las i zwierzynę.
23.00 Wiadomości
23.10 Pytania do Stwórcy – wywiad z pisarzem Gustawem Herlingiem Grudzińskim
23.30 ● Kino mistrzów: Filadelfijska opowieść (The Philadelphia story) – komedia angielska (1940 r., 113 min), reż. George Cukor, wyst.: Cary Grant, Katharine Hepburn, James Stewart
1.20 Przeboje Bogusława Kaczyńskiego
2.00 Zakończenie programu

Program 2

7.30 Panorama
7.35 Powitanie
7.40 Wojownicze Żółwie Ninja: Przygoda człowieka-nosorożca – serial animowany USA (również 15.35)
8.05 Poranny magazyn rzeszowski
8.35 Na sportowo – odlotowo
9.00 Miłość i dyplomacja (97) – serial kanadyjsko-argentyński (również 17.30)
9.30 Przystanek Dwójka
10.00 Impresje dalekich oceanów (4): Wybrzeża Ameryki – francuski film dokumentalny
11.00 Wakacje z duchami: Strachy na lachy – serial polski, oraz Stawiam na Tolka Banana: Klondike
12.00 Muzyczne lato w Dwójce: Clipol – magazyn rockowy
13.00 Panorama
13.15 Cyrki świata: Grupa akrobatyczna z Szanghaju – francuski serial dokumentalny
14.35 Animals – magazyn
15.00 Program dnia
15.05 Generał Maczek – film dokumentalny
15.35 Wojownicze Żółwie Ninja: Przygody człowieka-nosorożca – serial animowany USA
16.00 Jan Serce (3): Mgiełka – serial polski (1991 r., 62 min), reż. Radosław Piwowarski, wyst.: Kazimierz Kaczor, Jadwiga Jankowska-Cieślak, Jadwiga Kuryluk
Przyjaciel Janka, Piotr, namawia go na wizytę w biurze matrymonialnym. Janek składa ofertę i otrzymuje zaproszenie na bal organizowany przez biuro. Poznaje smutną, wrażliwą dziewczynę i już wie, że to o niej właśnie marzył przez całe życie. Umawia się z nią na spotkanie następnego dnia. Niestety, dziewczyna nie przychodzi. Janek szuka jej dniami i tygodniami – bezskutecznie.
17.00 Przegląd kronik filmowych
17.30 Miłość i dyplomacja (97) – serial kanadyjsko-argentyński
18.00 Panorama
18.03 Magazyn rzeszowski
18.35 Koło fortuny – teleturniej
19.05 Panamskie oszustwo (2) – film dokumentalny USA
20.00 Zdrówko (12) – serial komediowy USA (również 1.10)
W barze pojawia się dziwny gość, który twierdzi, że jest szpiegiem. Potem zmienia zdanie, mówiąc, że jest poetą. Dianne obiecuje, że ułatwi mu publikację tomiku jego poezji.
20.30 Auto – magazyn motoryzacyjny
21.00 Panorama
21.30 Sport
21.40 Reporterzy Dwójki przedstawiają
22.00 ● Piasek i krew (De terre et de sang) (2-ost.) – film francuski (1992 r., 88 min), reż. Jim Goddart, wyst.: Jean Yves Berteloot, Brian Blessed, Fernando Rey
23.30 Młodsi od swoich wyroków – film dokumentalny
0.20 Panorama
0.25 W kręgu muzyki Karola Szymanowskiego
0.55 Noc i stres
1.10 Zdrówko (12) – serial komediowy USA
1.35 Zakończenie programu

TV Polonia

7.30 Panorama
7.35 Program dnia
7.40 Poszukiwany, poszukiwana – komedia polska (1973 r.), reż. Stanisław Bareja
9.00-12.00 Jest lato...
9.30 Wakacyjna przygoda: Podróż za jeden uśmiech (5/7) – serial polski dla młodzieży
10.00 Przygody Pana Michała (3) – serial polski
10.45 Jest lato...
11.00 Miliard w rozumie – teleturniej
11.50 Jest lato...
12.00 Wiadomości
12.10 Polskie drogi (10 – serial polski
13.45 Przegląd kulturalny
14.25 Spojrzenie na Polskę
14.40 Studio Kontakt – magazyn polonijny
15.25 Siedem dni – świat
15.55 Powitanie i program dnia
16.00 Robinsonowie
16.20 Ze zbiorów Jana Walencika: Bagna biebrzańskie i ich mieszkańcy
16.30 Wakacyjna przygoda: Podróż za jeden uśmiech (6/7) – serial polski, reż. Stanisław Jędryka, wyst.: Henryk Gołębiowski, Filip Łobodziński
17.00 Teleexpress
17.15-19.15 Jest lato...
17.30 Tajemnica Enigmy (4): Ocalić myśl – serial polski (1980 r.), reż. Roman Wionczek
18.10 Jest lato...
18.30 Miliard w rozumie – teleturniej
19.00 Jest lato...
19.15 Dobranocka
19.30 Wiadomości
20.00 Historia-współczesność: Polskie Siły Zbrojne na Zachodzie 1939-1945 (2): II Korpus
20.30 Z notatnika Komu się powodzi – Zielonogórskie – reportaż
21.00 Panorama
21.25 Gość TV Polonia
21.40 Ród Gąsienniców (1) – serial polski (1979 r.), reż. Konrad Nałęcki
22.50 Lato w Filharmonii: Hector Berlioz i Ewa Podleś „Letnie noce"
24.00 Panorama
0.05 Program na jutro
0.10 S.O.S. (4/7) – serial polski (1975 r.), reż. Janusz Morgenstern, wyst.: Władysław Kowalski, Maja Komorowska
1.05 Zakończenie programu

Polsat

16.00 Talk Show, czyli gadane z Polsatem
16.20 Supermodelka (112) – telenowela brazylijska
16.50 II Międzynarodowy Plener Filmowy dla Młodych Artystów «94
17.00 Nikogo nie potrzebuję (3)
17.15 Białe kołnierzyki (3) – włoski serial obyczajowy (również 23.15)
18.30 Czas na naturę – magazyn medycyny naturalnej
19.00 Informacje
19.20 Temat dnia – program publicystyczny
19.30 He-Man – serial animowany dla dzieci
20.00 Sąsiedzi (141, 142) – australijski serial obyczajowy (również 1.00)
20.58 Informacje
21.00 Na rozdrożu miłości (Torn Between Two Loves) – film USA (1979 r., 102 min), reż. Delbert Mann, wyst.: Lee Remick, Joe Bologna, George Peppard
Przelotny romans atrakcyjnej mężatki łamie życie obu zakochanych w niej mężczyzn.
23.00 Informacje i biznes-informacje
23.15 Białe kołnierzyki (3) – włoski serial obyczajowy
0.30 Czas na naturę – magazyn medycyny naturalnej
1.00 Sąsiedzi (141, 142) – australijski serial obyczajowy
1.45 Pożegnanie

ATV

18.30 Początek programu
18.35 Sławni i bogaci – program dokumentalny USA
19.25 Rodzina Potwornickich: Wróżenie z klipów – serial komediowy USA (1989 r., 26 min), wyst.: John Schuck, Lee Meriwether, Howard Morton
20.00 Navarro: Przed ostatnim gongiem – film francuski (1992 r., 89 min), wyst.: Roger Hanin, Sam Karmann
Sławny południowoamerykański bokser przyjeżdża do Paryża, aby stoczyć pojedynek stulecia. Staje się obiektem pogróżek i zamachów, więc policja musi zapewnić mu ochronę. Sprawę prowadzi komisarz Navarro. Niestety,okazuje się, że sportowiec nie ma czystego sumienia.
21.30 Bla-Bla w MCM
21.55 Co nas czeka?

Winna była tylko bossa nova

● Niemiecki film obyczajowy ● TVP 1 godz. 14.00

Rok 1963, małe miasteczko w zagłębiu Ruhry. Grupa młodzieży dusi się w prowincjonalnej atmosferze. Chłopcy, absolwenci szkoły zawodowej, marzą o dorosłym życiu, a na razie żyją tylko chwilą. Fascynuje ich rock and rol, szybkie motory i dziewczyny.
Manni zakochuje się w Heike, dziewczynie z zakładu fryzjerskiego. To uczucie napotyka liczne przeszkody. Cichym wielbicielem dziewczyny jest też przyjaciel Manniego, zwany Little Joe. Tłem dla uczuciowych perypetii młodych jest głośna wizyta Johna F. Kennedy'ego w Berlinie.

Piasek i krew

● Francuski film kostiumowy ● TVP 2 godz. 22.00

Mistrz zakonu templariuszy zabija bankiera. Zapałał miłością do pięknej Fiony i pragnie zatrzymać wdowę przy sobie. Tymczasem Armand dostaje się do niewoli. Jego przyjaciel, sądząc, że rycerz nie żyje, zawiadamia w Normandii jego żonę i sam się z nią żeni. Wkrótce on też ginie w walce, a kobieta umiera, pozostawiając syna.
Armandowi udaje się zbiec z niewoli. Ratuje ukochaną z rąk templariuszy i powraca do swoich włości w Normandii z Fioną jako prawowitą małżonką.

Filadelfijska opowieść

● Komedia USA ● TVP 1 godz. 23.30

Dziewczyna z towarzystwa, Tracy Lord, doprowadza do ruiny swoje pierwsze małżeństwo. Zamierza po raz drugi stanąć przed ołtarzem, lecz jej eks-małżonek, C.K. Dexter Haven, nie daje za wygraną.
Wszelkimi sposobami stara się nakłonić byłą żonę do powrotu. Odwiedza ją w towarzystwie reporterów ilustrowanego magazynu. Jeden z nich, Macaulay Connor zakochuje się w pięknej Tracy.

Sztuka przekładu

● Teatr ● TVP 1 godz. 20.10

Historia miłości dwojga tłumaczy, których los postawił po przeciwnych stronach barykady. Ona reprezentuje brytyjskie Ministerstwo Spraw Zagranicznych, on – stronę rosyjską. Oboje uczestniczą w przygotowaniach do oficjalnej wizyty przewodniczącego Rady Najwyższej ZSRR w Londynie. Kiedyś łączył ich burzliwy romans, dzisiaj próbują grać swoje oficjalne role. Wspomnienia są jednak zbyt bolesne, by je zamazać, a emocje zbyt silne, by móc nad nimi zapanować. Cena, którą przyjdzie im zapłacić za tę chwilę ludzkiej słabości, będzie bardzo wysoka.

PLOTKI

■ Niemal taką samą popularnością, jak Sylvester Stallone, cieszy się w Hollywood jego matka, Jackie. Oczywiście, nie jako aktorka, lecz – wróżka. Wiele filmowych gwiazd zwraca się właśnie do niej, chcąc dowiedzieć się czegoś na temat swej przyszłości. Pani Stallone nie ukrywa swych przewidywań. Oświadczyła niedawno, że jej syn z całą pewnością ożeni się właśnie w tym roku, ponosząc przy tym ogromne wydatki. Przewidziała również między innymi, że Whitney Houston będzie się spodziewać dziecka, Arnold Schwarzenegger wkrótce wystąpi w music-hallu, a Mel Gibson... cudem uniknie śmierci. Podobno podczas kręcenia filmu na wyspach Bahama mają zaatakować go rekiny.

■ **Elizabeth Taylor** oświadczyła, że krótka rola w filmie „The Flinstones" definitywnie zakończy jej hollywoodzką karierę. Swą decyzję motywuje kłopotami zdrowotnymi (od paru miesięcy jest uwięziona w domu, z trudem mogąc się poruszać) oraz nie najlepszą opinią na temat współczesnego Hollywood. W udzielonym niedawno wywiadzie powiedziała, że dzisiejsza produkcja filmowa to tylko „pieniądze, pieniądze i jeszcze raz pieniądze". Gwiazda chce resztę życia poświęcić walce z aids.

Wtorek
19 lipca

Program 1

6.00 Kawa czy herbata?
8.05 Inspektor Skrzelak: Oszustwo – serial animowany USA (również 18.05)
8.30 Kawa czy herbata?
9.00 Wiadomości
9.10 Dla dzieci: Tik-Tak oraz film z serii „Zamek Eureki"
10.00 Życie (42/52) – japoński serial obyczajowy
10.45 Reportaż
10.55 Muzyczna Jedynka
11.00 Giełda pracy, giełda szans
11.20 Starting Business English (17) – język angielski dla średniozaawansowanych
11.30 Lato z Magazynem Notowań Wdzydze – oddech północy.
12.00 Wiadomości
12.10-13.55 TV Edukacyjna: Blok nauk ścisłych
12.10 Księżyc – srebrna rocznica: Tu Baza Spokoju, Orzeł wylądował...
12.40 Świat na dwóch kółkach: Rowery – angielski serial dokumentalny
12.55 Gwiezdne podróże profesora Marka Demiańskiego: Materia wszechświata
13.10 Lato z nauką
13.25 Wakacje z komputerem
Prezentacja systemowej dyskietki do PC, niekonwencjonalne pomysły użytkowników komputerów, informacje o notebooku oraz felieton o komputerowych mapach i planach.
13.40 Perły architektury: Łupiny
Prezentacja budowli „łupinowych", na przykładzie gmachu opery w Sidney.
13.55 Program dnia
14.00 ● Kino letnie: Calamity Jane – western USA (1953 r., 97 min), reż. David Buttler, wyst.: Doris Day, Howard Keel, Philip Carey
15.35 Rekolekcje – reportaż
16.00 Dla dzieci: Wkoło natury – teleturniej oraz „Były sobie Ameryki" – francusko-kanadyjski serial animowany
16.50 Muzyczna Jedynka
17.00 Teleexpress
17.30 Rewizja nadzwyczajna
18.05 Inspektor Skrzelak: Oszustwo – serial animowany USA
Parodystyczny film animowany, nakręcony z myślą o dorosłych widzach, pastisz „czarnych kryminałów" z lat czterdziestych.
18.30 Gość Muzycznej Jedynki: Maanam
19.00 Wieczorynka: Pszczółka Maja
19.30 Wiadomości
20.10 ● Miłosne pas (Passi d'amore) (1/2) – włoski miniserial obyczajowy (1989 r., 88 min), reż. Sergio Sollima, wyst.: Daniel Olbrychski, Alessandra Martines, Christina Engelhardt
21.45 Tylko w Jedynce
22.30 Odkurzone przeboje
23.00 Wiadomości
23.10 Dążenie do jasnego punktu – film dokumentalny
23.40 Studio Gama: Ufogama
0.40 Siódemka w Jedynce: Marcel Marceau
1.40 Kto ma rację?
2.05 Zakończenie programu

Program 2

7.30 Panorama
7.35 Program dnia
7.40 Przygody Blacky'ego (16): Morderca– serial kanadyjsko-francuski (również 15.35)
8.05 Poranny magazyn rzeszowski
8.35 Studio sport
9.00 Miłość i dyplomacja (98) – serial kanadyjsko-argentyński (również 17.30)
9.30 Wakacje w Dwójce
10.00 Pot, krew i chwała – angielski film dokumentalny
11.00 Zakazana miłość (11/126) – serial wenezuelsko-hiszpański
12.00 Muzyczne lato w Dwójce: Clipol
12.50 Magazyn przechodnia
13.00 Panorama
13.15 Olivier Messiaen – portret kompozytora – angielski film dokumentalny
14.30 Mój mały świat
15.00 Program dnia
15.05 Broń XX wieku (7): Kosmiczne szpiegostwo – film dokumentalny USA
Opowieść o samolotach i satelitach szpiegowskich wykonujących tajne zadania w kosmosie. Ich misje są dziś nieodłącznym elementem polityki wielu państw.
15.35 Przygody Blacky'ego (16): Morderca – serial kanadyjsko-francuski
16.00 Jan Serce (4): Pieszczoty – serial polski
Janek poznaje atrakcyjną właścicielkę zakładu fryzjerskiego. Danuta po odejściu męża samotnie wychowuje synka. Nawiązują romans. Matka Janka jest przerażona, że syn „żyje w grzechu", usiłuje temu przeciwdziałać. Wywołuje efekt odwrotny do zamierzonego – Janek wyprowadza się z domu i zamieszkuje u Danusi.
17.00 Polska Kronika Filmowa 28/94
17.10 Poszukiwanie prawdy – magazyn katolicki
17.30 Miłość i dyplomacja (98) – serial kanadyjsko-argentyński
18.00 Panorama
18.03 Magazyn rzeszowski
18.30 Koło fortuny
19.05 Jak to zrobiłeś, Billy? (2/6) – niemiecki serial dokumentalny
Zapis rozmowy Volkera Schloendorffa i Helmuta Karaska z popularnym aktorem Billy Wilderem.
20.00 Rzeczpospolita Druga i Pół
21.00 Panorama
21.30 Sport
21.40 Pogotowie ekologiczne Dwójki
22.00 ● Wilder żartem i serio: Stracony weekend (The Lost Weekend) – film USA (1945 r., 97 min), reż. Billy Wilder, wyst.: Ray Milland, Jane Wyman, Philip Terry
23.40 Film dokumentalny
24.00 Panorama
0.05 ● Gra towarzyska (Gioco societa) – film włoski (1991 r., 58 min), reż. Nanni Loy, wyst.: Lina Sastri, Mario Adorf
1.05 Clipol – magazyn muzyczny
1.35 Zakończenie programu

TV Polonia

7.30 Panorama
7.35 Program dnia
7.40 S.O.S. (4/7) – serial polski
8.40 Prosto z Belwederu
9.00 Robinsonowie
9.20 Ze zbiorów Jana Walencika: Bagna biebrzańskie i ich mieszkańcy
9.30 Wakacyjna przygoda: Podróż za jeden uśmiech (6/7) – serial polski, reż. Stanisław Jędryka
10.00-12.00 Jest lato...
10.15 Tajemnica Enigmy (4): Ocalić myśl – serial polski
10.55 Jest lato....
11.15 Miliard w rozumie – teleturniej
11.45 Jest lato
12.00 Wiadomości
12.10 Ród Gąsienniców (1) – serial polski (1979 r.), reż. Konrad Nałęcki
13.40 Historia-współczesność: Polskie Siły Zbrojne na Zachodzie 1939-1945 (2): II Korpus
14.00 Z notatnika: Komu się powodzi – Zielonogórskie – reportaż
14.30 Lato w Filharmonii: Hector Berlioz i Ewa Podleś „Letnie noce"
15.30 Co nowego?: Krystyna Sienkiewicz – program rozrywkowy
15.50 Program dnia
15.55 Euroturystyka: Świnoujście
16.10 Zwyczaje i obrzędy: Sianokosy w Kościelisku (1)
16.25 Wakacyjna przygoda: Podróż za jeden uśmiech (7-ost.) – serial polski, reż. Stanisław Jędryka
17.00 Teleexpress
17.15-19.15 Jest lato...
17.30 Alternatywy 4 (4) – polski serial komediowy, reż. Stanisław Bareja, wyst.: Roman Wilhelmi, Bożena Dykiel, Wojciech Pokora, Janusz Gajos
18.15 Jest lato...
18.30 Gra – teleturniej
19.00 Jest lato...
19.15 Dobranocka
19.30 Wiadomości
20.00 Prosto z Belwederu
20.10 Publicystyka kulturalna
20.30 Życie i historia – reportaże: „Warmiacy, Prusacy, Niemcy" oraz „Ksiądz Zdzisław Peszkowski"
21.00 Panorama
21.25 Gość TV Polonia
21.40 Białe tango (1/18): Druga miłość – serial polski (1981 r.), reż. Janusz Kidawa, wyst.: Tatiana Sosna-Sarno, Anna Ciepielewska, Ewa Wiśniewska
23.00 Teatr w kadrze: Drzewa i ludzie
Wspomnienia profesora Bohdana Korzeniewskiego.
24.00 Panorama
0.10 Ucieczka z miejsc ukochanych (4) – serial polski, reż. Julian Dziedzina, wyst.: Rafał Wieczyński, Mirosław Marchelczuk
1.10 Zakończenie programu

Polsat

14.20 Filmoteka Narodowa: Florian (1938 r., 95 min), reż. Leonard Buczkowski, wyst.: Kazimierz Junosza-Stempowski, Stanisława Engel-Angelówna, Jerzy Pichelski Miłość potomków rodzin szlacheckich na Kresach na tle wydarzeń końca I wojny światowej i walki o polskość tych ziem, symbolizowana przez dzwon „Florian".
16.00 Talk Show, czyli gadane z Polsatem
16.20 Supermodelka (113) – telenowela brazylijska
16.50 II Międzynarodowy Plener Filmowy dla Młodych Artystów «94
17.00 Poszukiwany żywy lub martwy (12) – serial USA
17.30 Detektyw D.A. (5) – serial kryminalny USA (również 23.15)
18.30 Magazyn sportowy
19.00 Informacje
19.20 Język angielski dla biznesmenów
19.30 He-Man – serial animowany dla dzieci
20.00 Mecz I Ligi na Żużlu
20.58 Informacje
21.00 Bill na swoim (Bill on His Own) – film USA (1983 r., 106 min), reż. Anthony Page, wyst.: Mickey Rooney, Helen Hunt, Dennis Quaid, Tracey Walter
Druga część opowieści o Billu, człowieku umysłowo upośledzonym, który zdołał uniezależnić się od otoczenia i samodzielnie pokierować swym życiem
22.50 Informacje i biznes-informacje
23.05 Język angielski dla biznesmenów
23.15 Detektyw D.A. (5) – serial kryminalny USA
0.15 Pożegnanie

ATV

18.30 Początek programu
18.35 Pogoda dla bogaczy (8) – serial USA (1976 r., 47 min), reż. David Greene, wyst.: Peter Strauss, Nick Nolte, Susan Blakely
19.25 Przygody dobrego wojaka Szwejka (3) – film animowany
20.00 Fort Boyard – francuska gra telewizyjna
21.30 ● Smażalnia story – komedia polska (1984 r., 82 min), reż. Józef Gębski
22.55 Co nas czeka?

Calamity Jane

● Western USA ● TVP 1 godz. 14.00
Tytułowa bohaterka, Calamity Jane, stara się wszelkimi sposobami zmusić do zainteresowania swoją osobą Wilda Billa Hickocka, któremu pasja gry w pokera przysłania świat.
Kilka piosenek z tego filmu, m.in.: „The Deadwood Stage", „The Black Hills of Dakota" i „Secret Love" stało się wielkimi przebojami.

Miłosne pas

● Włoski miniserial obyczajowy ● TVP 1 godz. 20.10
Lisa jest młodą tancerką z małego miasteczka w okolicach Wenecji. Jej talent zostaje dostrzeżony – dostaje prestiżowe stypendium w Mediolanie. Pozbawiona wsparcia rodziny i przyjaciół, jest nieco zgubiona w atmosferze wielkomiejskiej.
Ostra rywalizacja artystyczna w nowym zespole wyczerpuje ją psychicznie. Spotkanie z choreografem Andriejem radykalnie zmienia jej życie prywatne i zawodowe.

Smażalnia story

● Komedia polska ● ATV godz. 21.30
Koniec stanu wojennego. Dwaj muzycy – Redaktorek i Broda, wracają promem z Finlandii. Udało im się przemycić sztruksowe kostiumy i kamerę filmową, która staje się przyczyną całego ciągu zabawnych wydarzeń. Nasi bohaterowie dziwnym zbiegiem okoliczności trafiają do prowincjonalnego miasteczka, gdzie zostają uznani za ekipę telewizyjną. Są traktowani z respektem nie mniejszym niż gogolowski Rewizor i żyliby tam szczęśliwie przez wiele lat, gdyby nie...

Stracony weekend

● Dramat USA ● TVP 2 godz. 22.00
Wstrząsające studium alkoholizmu. Pisarz Don Birnam od wielu lat jest uzależniony od alkoholu. Planuje wyjazd na weekend z dziewczyną, Helen, i bratem Wickiem, który od sześciu lat pełni funkcję jego „anioła stróża" Wick odkrywa butelkę whisky ukrytą za oknem. Wylewa jej zawartość. Ale gdy uspokojony wychodzi na koncert z Helen, Don zdobywa pieniądze i rozpoczyna wielogodzinną wędrówkę po barach.

PLOTKI

■ Amerykańska aktorka **Heather Locklear** („Dynastia") ma nowego towarzysza życia. Jest nim gitarzysta Bon Jovi, Richie Sambora, dawna miłość 47-letniej Cher. Gdy Locklear przybyła parę tygodni temu do Nowego Jorku, by wystąpić w popularnym w USA programie satyrycznym „Saturday Night Live", większość czasu spędzała właśnie z Richie'm. Nie bacząc na mnożące się plotki, zamieszkali razem w eleganckim hotelu „Cztery Pory Roku", gdzie pokój kosztuje około 700 dolarów za noc. Wydaje się, że małżeństwo aktorki z Tommym Lee jest poważnie zagrożone.

■ **Jack Nicholson** jednego nie może wybaczyć swej eks-przyjaciółce Marinie Ripa di Meana – jej gadatliwości. Jak twierdzi aktor, lubiła ona zawsze raczyć wszystkich znajomych najskrytszymi tajemnicami ich intymnego życia. Teraz jednak posunęła się za daleko: uruchomiła prywatną płatną linię telefoniczną i nagrała na taśmie wszystko, co ma do powiedzenia na temat swych kontaktów z aktorem. Wysłuchać tych pikantnych rewelacji może absolutnie każdy, kto zapłaci 2 dolary za minutę połączenia. Nicholson jest głęboko oburzony. Nie wiadomo na razie, czy zamierza podjąć jakieś działania zmierzające do zamknięcia linii.

ŻYCIE TELEWIZYJNE
Redaguje Przemysław Oleksyn.
Programy i omówienia wg PAT, Polsat, ATV. Zdjęcia PAT. Za zmiany w programach redakcja nie odpowiada.

Bank Depozytowo-Kredytowy w Lublinie SA

ODDZIAŁ W PRZEMYŚLU

oferuje Państwu pełny zakres usług bankowych, a w szczególności:

- ***otwieranie i prowadzenie rachunków bankowych w walucie krajowej i zagranicznej,***
- ***udzielanie kredytów, pożyczek, obsługa sprzedaży ratalnej,***
- ***udzielanie niskooprocentowanych kredytów na przedsięwzięcia inwestycyjne w rolnictwie,***
- ***przyjmowanie lokat terminowych w walucie krajowej i zagranicznej,***
- ***prowadzenie obsługi finansowej obrotu towarowego z zagranicą w systemie SWIFT,***
- ***skup i sprzedaż pieniędzy zagranicznych (kantor),***
- ***sprzedaż obligacji i akcji na rynku pierwotnym oraz jednostek uczestnictwa funduszu powierniczego PIONEER,***
- ***przyjmowanie bez prowizji opłat za wodę, energię elektryczną, gaz, mieszkania oraz ubezpieczeń komunikacyjnych PZU,***
- ***przechowywanie przedmiotów, dokumentów, papierów wartościowych w skarbcu sejfowym - szczególnie polecane w sezonie urlopowym.***

ZAPRASZAMY W GODZ. 8.00 - 17.00
(W SOBOTY ROBOCZE 8.00 - 14.00)

Bank Depozytowo-Kredytowy w Lublinie SA

Przemyśl ul. Mickiewicza 6 tel. 28-31 do 34, fax 51-53

k657

BIZNES MAPA

Przemyśla i Jarosławia

dla UKRAINY

BEST LINE Design

- **trzy wersje językowe reklam (rosyjski, ukraiński i polski)**
- **pięć tys. egz. w biurach firm od Lwowa po Odessę**
- **pięć tys. egz. w rękach indywidualnych handlowców**

Sprzedaj swój towar !
Trafią do Ciebie bez trudu !

Informacji o możliwości zamieszczenia reklam i ogłoszeń w „Business Map for Ukraina" (wyd.I) udzielają:
- Agencja Reklamowa „Best Line Design", Przemyśl, ul. Franciszkańska 7, **tel. 47-626**
- Centrum Wspierania Biznesu, Jarosław, Rynek 6, **tel. 43-62**

f288

SALON SPRZEDAŻY TELEFONÓW KOMÓRKOWYCH

CENTERTEL®

Przemyśl, ul. Lwowska 36a
tel. (0-10) 50-71, w. 210
(0) 90235170

TELEFON KOMÓRKOWY OD DZIŚ DOSTĘPNY DLA CIEBIE !

f304

ALE CEGŁA !!!

ATEST - NISKA CENA - ZAŁADUNEK - TRANSPORT

CEGIELNIA ORZECHOWCE

tel. (0-10) 177-23, 177-31
województwo przemyskie

»DIHARD«

Jarosław, ul. Krakowska 32, Radymno, ul. Kolejowa (koło rampy)

Zapraszamy na zakupy 700-asortymentów !!!

- BLACHA płaska, trapezowa, dachówkowa.
- CHEMIA - farby emulsyjne, lakiery ekologiczne, kleje, zaprawy, fugi, pianki uszczelniające.
- CEMENT polski i ukraiński - ceny najniższe w Polsce.
- CEGŁA szamotowa (prostki) i klinkierowa.
- DACHÓWKA CERAMICZNA.
- DRZWI wejściowe i garażowe uchylne.
- ETERNIT falisty i płaski (szablony i karpiówka).
- GARAŻE BLASZAKI.
- KANALIZACJA - rury i kształtki firmy duńskiej "MABO".
- MATERIAŁY ŚCIENNE.
- OKNA PLASTIKOWE "STOLBUD" Warszawa, w cenach producenta.
- OŚCIEŻNICE - wszystkie rozmiary.
- PAPA I LEPIKI - wszystkie gatunki.
- PŁYTY wiórowe i pilśniowe zwykłe, lakierowane drukowane.
- PŁYTKI CERAMICZNE: elewacyjne, podłogowe, ścienne.
- RYNNY firmy "MARLEY", rynny ocynkowane.
- STOLARKA okienna i drzwiowa "STOLBUD" Wołomin w pełnym asortymencie. Skrzydła drzwiowe malowane, foliowane, nie malowane z naturalną okleiną.
- STAL żebrowana, kształtowa, rury.
- STYROPIAN - wszystkie grubości.
- SZKŁO okienne, kit - upusty dla zakładów usługowych.
- SIATKA ogrodzeniowa ocynkowana i PCV, rabitza.
- TARCICA 25, 32, 40, krokwie.

WEŁNA MINERALNA, WATA SZKLANA.
I WIELE INNYCH MATERIAŁÓW BUDOWLANYCH.

PONADTO:
- ***WĘGIEL I KOKS*** *(węgiel klasy 26-04-04) w składach: Radymno, ul. Kolejowa, Radymno, ul. Złota Góra (ROLBUD) Surochów - baza Rolbudu*

BIURO NIERUCHOMOŚCI "DIHARD" Jarosław, ul. Kruhel Pełkiński 10a przyjmuje do sprzedaży oraz oferuje: działki, domy, mieszkania.

SŁUŻYMY TRANSPORTEM W MIARĘ MOŻLIWOŚCI

Rok zał. 1947 SPÓŁDZIELNIA RZEMIEŚLNICZA S.Rz. "PRZYSZŁOŚĆ" Przemyśl, ul. Grunwaldzka 13

Skład Materiałów Budowlanych, ul. Moniuszki 6, tel. 32-47, 38-38
Sklep, ul. Grunwaldzka 13, tel. (0-10) 57-27

Budujesz, remontujesz dom, szukasz mieszkania ? - przyjdź do nas !!!

RENAULT

- SPRZEDAŻ SAMOCHODÓW RENAULT - JESZCZE Z KONTYNGENTU BEZCŁOWEGO `94
- ORYGINALNE CZĘŚCI ZAMIENNE Z GWARANCJĄ
- STACJA SERWISOWA
  - OBSŁUGUJEMY WSZYSTKIE SAMOCHODY
  - ORYGINALNE OLEJE ELF Z BECZKI W ATRAKCYJNYCH CENACH
  - BEZPŁATNA WYMIANA OLEJU

ZAPRASZAMY

AUTORYZOWANY SALON RENAULT
LESZEK TADLA
UL. LWOWSKA 11a, PRZEMYŚL, TEL./FAX 62-53

RENAULT TO PEŁNIA ŻYCIA

POLECAMY RÓWNIEŻ:

DELCO - AKUMULATORY BEZOBSŁUGOWE - 2 LATA GWARANCJI
ELF - OLEJE
ELF, WÜRTH - AUTOKOSMETYKI
WALKER* - TŁUMIKI DO WSZYSTKICH SAMOCHODÓW - 18 MIES.GWARANCJI
NISSENS* - CHŁODNICE - 12 MIES GWARANCJI
GABRIEL* - AMORTYZATORY - 12 MIES. GWARANCJI

*NA ZAMÓWIENIE - DOSTAWA DO 14 DNI

SPRZEDAŻ WYROBÓW HUTNICZYCH

Przedsiębiorstwo Handlowo-Usługowe "STALPROFIL", tel. 21-58
Skład Handlowy Żurawica (obok piekarni)

ceowniki	kątowniki	stal zbrojeniowa
rury ocynkowane	rury czarne	dwuteowniki
blachy ocynk. i trap.	profile zamknięte	blachy czarne
płaskowniki	usługi transportowe	wełna mineralna
siatka ogrodzeniowa	usługi dźwigowe - 10t	grzejniki żeliwne

ZAPRASZAMY CODZIENNIE OD 7.00 DO 15.00, W SOBOTĘ OD 7.00 DO 13.00

f219/17

HRYNIEWICZ MEBLE®

FIRMA „MEBLE HRYNIEWICZ" SC

oferuje:

MEBLE
- największy wybór,
- najatrakcyjniejsze ceny,
- przy większych zakupach upusty,
- bezpłatny dowóz

PLASTIKI
- do kuchni i łazienki,
- dziesiątki zastosowań,
- kilkaset wzorów,
- kilkanaście kolorów
- ceny producenta,

- dla sklepów bezpłatny dowóz i dogodne warunki płatności.

Przemyśl, ul. Stefana Batorego 5 (baza PHS)

USŁUGI LEKARSKIE

● **Prywatny Gabinet Pediatryczny, Włodzimierz Bodnar lekarz chorób dziecięcych.** Przemyśl, ul. Rogozińskiego 2/41, tel. 3835.
Wizyty domowe.
R774/10

● Prywatny gabinet laryngologiczny czynny: poniedziałki, wtorki, środy, piątki w godz. od 15.00-16.00. Przemyśl, ul. 3 Maja 23. R862/3

USŁUGI

● Czyszczenie dywanów. Tel. 13209. R896/5

● Salon kreacji ślubnych „Eda" wypożycza suknie ślubne i dodatki, szyje na miarę. Jarosław, ul. Na skarpie 16 (osiedle Kombatantów) Zawada, tel. 5410.
RJ51

● Wypożyczalnia nakryć stołowych. Skołoszów 180.
F203/22

● Videofilmowanie – Jarosław, ul. Kraszewskiego 15.
RJ34/10

● Żaluzje pionowe, poziome, rolety, bramy garażowe. Dworskiego 12, tel. 3569.
F243/10

● Porady prawne, Jarosław, tel. 71197. RJ47/5

● Konserwacja dzieł sztuki i przedmiotów artystycznych. Przemyśl, Pl. Legionów 1.
RU26/2

● Nagrobkowe fotografie, tablice. Przemyśl, Ratuszowa 14. Pawilon „Małgosia".
R878/5

● Studio Kosmetyki – Halina Wojnarowicz, poleca zabiegi paramedyczne (peeling azjatycki, jon mask forte) oraz bezbolesne przekłuwanie uszu sterylnymi kolczykami. Przemyśl, ul. Śnigurskiego 1, tel. 3897.
RU45/2

● **Malarstwo budowlane** – Barbarzyk Zbigniew, Przemyśl, Topolowa 63, tel. 6273, Usługi po korzystnych cenach!
R916/5

SPRZEDAŻ

● **Siatka ogrodzeniowa.** Przemyśl, Kochanowskiego 22, tel. 7395. R856/5

● Boazeria, listwy wykończeniowe, sufity – najtaniej, Zakład Stolarski, Jasińskiego 58, tel. dom. po 15.00 47481.
R350/10

● Cement, worki i luzem. Możliwość dostawy do klienta. Jarosław, 2456.
K556a/11

● Sprzedam pianino Calisia, stan bardzo dobry. Tel. 46911, Paderewskiego 11/46.
R887

● Ford Sierra 2000, wtrysk, stan bardzo dobry, (1987). Wyb. Kościuszki 36/7. R888

● Sprzedam składany domek o wymiarach 3,2m x 6,2m, dwupokojowy, z instalacją elektryczną, szeroko zadaszony front, ściany ocieplone, **możliwość składania na różne funkcje do celów handlowych.** Wiadomość: tel. 3449.
R889

● Cement – cena 1.060.000 zł. Skład Celny, Jasińskiego 49.
R890

● Sprzedam namiot 4-osobowy, ponton 4-osobowy. Tel. 47735. R894

● Sprzedam w Jarosławiu dom w stanie surowym. Tel. 5951.
K646

● **ramka SIMSON – MZ ETZ** części. Nowo otwarty pawilon, Jarosław, ul. Spytki (boczna Rynku). R899/10

● Styropian, wełna, najtaniej. 2456, Jarosław. K556b/11

● STYLOWY DOM Z OGRODEM, PRZEMYŚL, tel. 1213 w 396. R902

● Sprzedam prasę wysokiego zgniotu do słomy Z–224, dwuletnią. Kurasz Kazimierz, Ruszelczyce 65.
R904

● Sprzedam Skodę S100, stan dobry, + dodatkowo silnik do remontu + inne akcesoria gratis. Wiadomość: Buszkowice 162. R905

● Tanio sprzedam prasę wysokiego zgniotu z częściami zamiennymi. Tuligłowy 157.
RJ49

● Sprzedam koparko-spycharkę „Białoruś", typ budowlany. Sobiecin 20 k/Jarosławia
RJ50

● Pustaki MAX, UNIA, K–2, K–3. Ceny fabryczne, możliwość dostawy do klienta. Jarosław, 2456. K556c/11

● Tanio kupisz telewizor kolorowy, magnetowid itp. Sklep-komis, Żurawica (krzyżówka), tel. 13258. R784/5

● Sprzedam tanio dom drewniany w Drohojowie. Wiadomość: Hnatkowice 77.
R872/2

● Rękaw foliowy **REK-FOL s.c.** Dynów, ul. Podwale 68, tel. 327. F301/5

● Pustaki żużlobetonowe „Alfa" klasa 70 – ATESTOWANE – Przemyśl, ul. Słowackiego 117 (stara cegielnia).
R883/2

● Sprzedam Fiata 125p z 1985r. Tel. 10505.
R908

● Sprzedam działki budowlane i działkę rekreacyjną w Prałkowcach. tel. 6517. P1

● Sprzedam Żuka po remoncie. Rokietnica 216. R877

● Sprzedam ETZ 250, rocznik 88. Przemyśl, 3 Maja 35a/7.
Rp812a

● Producent spodni męskich (bawełna) poszukuje poważnych odbiorców lub hurtownie. Łódź 0 42 5510 48 wieczorem.
RU48/3

● Sprzedam działkę budowlaną 1ha, Orły przy E–40. Przemyśl, 6166. R910

● Sprzedam prasę Z–224 nową. Wiadomość: Hurko 47.
RU46

● Sprzedam w Jarosławiu dom w stanie surowym. Tel. 5951.
K646

● Sprzedam Fiata 126p, rok prod. 1991. Przemyśl, tel. 1214 w 111.

● Tanio sprzedam nową wagę elektroniczną. Wiadomość: Rynek 26. R913

● Sprzedam gospodarstwo rolne, pow. 3ha, Kolonia Leżachowska 33 k/Wólki Pełkińskiej. RJ52

● Sprzedam BMW 318 (1,8) 84r GRAFIT MATALIC, 107tys. ELEKTR. LUST., 5 biegów. Bożek Ireneusz, Czarnieckiego 7a, Przemyśl. R917

● Sprzedam działki budowlane na oś. Rycerskim. Tel. 46215.
R920

● Sprzedam: OPEL KADETT, poj. 1,2 rok prod. 81. Tel. 46118, Przemyśl.
R919

LOKAL

● Lokal 70 m kw. – do wynajęcia. Przemyśl, Mokra 3.
R893

● Lokal do wynajęcia, 50 m kw. niska cena. Tel. 1216 (593) po 18.00. R892/2

MIESZKANIA

● Zamienię M-1 w Jarosławiu na podobne lub większe w Przemyślu. Przemyśl, tel. 46828.
R895

● Własnościowe M–3 w Przemyślu zamienię na podobne we Wrocławiu. Wiadomość: Kielce, tel. 318662. R897/2

● Kupię mieszkanie do 40 m kw. w Przemyślu. Tel. po 18.00 – 2571 lub 2606. R768/5

● Kupię mieszkanie około 40 m kw. Tel. 5461.
R876/3

● Zamienię mieszkanie spółdzielcze M-3 na M-2 lub M-3. Tel. 1231 w 782. R906

● Kupię mieszkanie dwupokojowe w starym budownictwie. Przemyśl, Katedralna 3, tel. 6019. R914

KUPNO

● Kupię Poloneza, rocznik 93–94. Paderewskiego 14a)6 po 17.00.
R898

● Kupię Fiata 126p, 1991–92. Tel. 1213 w 326 po 20.00.
R886

● Kupię pianino do remontu. Tel. 5194. R907

● Kupię Syrenę jeżdżącą, zarejestrowaną. Przemyśl, tel. 47474 do godz. 15.00 lub 3933 po 16.00.
RU47

● Kupię maszyny szwalnicze, przemysłowe. Łódź 0 42 551048 wieczorem.
RU48

PRACA

● Zatrudnimy sprzedawczynię z III gr. inwalidztwa do sklepu spożywczego. Tel. 13384 od 7.00–15.00. F314b

● **Agencja Wydawnicza Reklamowa** zatrudni przedstawicieli w Przemyślu, Jarosławiu, Lubaczowie i Przeworsku. Przemyśl, Franciszkańska 7. Tel. 47626.
F288a/4

● Zatrudnimy od zaraz tynkarzy, murarzy, płytkarzy, cieśli. Czexbud, tel. 13384, 7.00–15.00.
F314a

● „EKO–SAN" Przemyśl zatrudni projektanta lub asystenta specjalności: sieci sanitarne – oczyszczalnie ścieków, ul. Emilii Plater 25, tel. 2805.
R915

RÓŻNE

● Odstąpię tanio dwa bilety do Wiednia. Buszkowice 127.
R911

NAUKA

● **Uwaga! Kursy komputerowe dla wszystkich IBM PC** Prywatne Studio Języków Obcych, Przemyśl, Sienkiewicza 7. **Już od 15.07.**

OGŁOSZENIA DROBNE
drobne a skuteczne
w „Życiu Przemyskim"

AMERYKAŃSKIEJ
ELEWACJI WINNYLOWEJ
SIDING
- gwarancja na całe życie
- nie wymaga konserwacji
- łatwa w montażu
- profesionalne wykonanie na życzenie klienta
Nasze elewacje są już na kilkuset budynkach w pd.-wsch. Polsce !
foto hurt
IMPORTER Z USA
Rzeszów, ul. Rejtana 1
tel.: 362-10, 358-96
poszukujemy partnerów handlowych
AMERICAN BUILDING PRODUCTS

Zakład Usług Transportowych
„Trans-Polna" Sp. z o.o.
37-700 Przemyśl, ul. Obozowa 23
ogłasza przetarg
na sprzedaż środków transportowych.
- samochód Żuk
szt. 2 w cenie wywoławczej za 1 szt. 9.330.000 zł.
W cenie jest ujęty podatek VAT.
Przetarg odbędzie się w dniu 27.07.94 r. o godz. 11.00 w siedzibie Spółki.
Wadium w wysokości 10% ceny wywoławczej należy wpłacić w kasie przedsiębiorstwa do godz. 10.00 w dniu przetargu.
k643

GABINET
OKULISTYCZNO-OPTYCZNY
ul. Mickiewicza 25, Przemyśl, tel. 47-610
komputerowe badanie wzroku
Przyjmują specjaliści okuliści:
lek. E. Konowalczyk
lek. A. Pelczarska
lek. S. Sochacki
lek. M. Szupelak

f260/

KONCESJONOWANA
MIĘDZYNARODOWA
POMOC DROGOWA
TRANSPORT SAMOCHODÓW NA LAWECIE
163/5
Przemyśl, ul. Maczka 13, tel. 46-313

ALMED
Prywatne Laboratorium Analiz Medycznych
mgr Alicja Musielska
- Oznaczanie poziomu hormonów: tarczycy, płciowych, przysadki mózgowej
- Testy na lamblie
- Testy na mononukleozę
Wyniki w ciągu 24 h
- Pobieranie krwi w domu pacjenta
Przemyśl, ul. 3 Maja 59, tel. 77-86, czynne: 8.00-16.00, sob. 8.00-13.00
Jarosław ul. Jana Pawła II 8 czynne: 9.00-15.00 sob. I i III miesiąca 9.00-13.00
f302/5

już
400000
osób czyta
TYGODNIK REGIONALNY
ŻYCIE
PRZEMYSKIE