● TYGODNIK REGIONALNY

# ŻYCIE PRZEMYSKIE

Nr 43 (1399) 26 PAŹDZIERNIKA 1994 R. cena 5000 zł

W NUMERZE


- Miss Jarosławia
- Wywiad z Jerzym Stuhrem
- Gdzie się podział PRL?
- Lotnisko czy pszenica?
- Wkładka biznesowa


Ind. 38512 PL ISSN 0208-6964

# Wielkie manewry

czytaj na str. 8

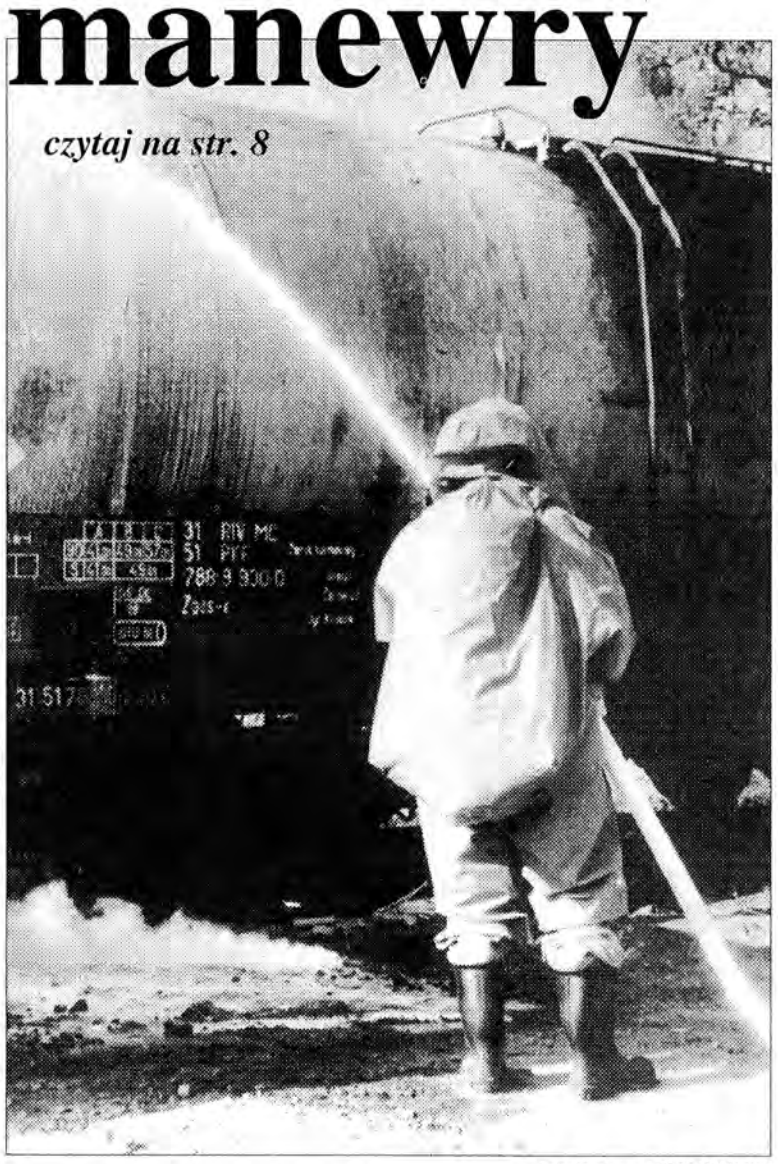

Fot. Dariusz DELMANOWICZ


HURTOWNIA PREFEROWANA

RENOMOWANYCH FIRM

MARSPOL

Przemyśl, ul. Zamoyskiego 20A
tel. (0-10) 40-14, fax 40-13

- MASTER FOODS POLAND
- KRAFT-JACOBS-SUCHARD
- TCHIBO ● NESTLE
- CPC POLSKA
- WRIGLEY'S ● VAN MELLE
- NUTREXPA ● ALIMA-GERBER

*oferuje w cenach zbytu producenta:*

- Mars
- Snickers
- Twix
- M&M's
- Pedigree Pal
- Whiskas
- Krönung
- Goldene Tasse
- Mastro Lorenzo
- Milka
- Kraft
- Nescafé
- Nesquik
- Nestle
- Exlusiv'e
- Mocca
- Bistro
- Picco
- Knorr
- Hellmann's
- Amino-Alsa
- Wrigley's
- Orbit
- Hubba-Bubba
- Bobo-Fruit
- Gerber
- Mentos
- Fruit-tella
- Cola Cao

*oferuje Szanownym Klientom*

● towary najwyższej jakości ● bieżące atesty sanitarne ● kredyt ● własny transport ● ● dystrybucja do 24 godzin ● dla odbiorców hurtowych rabaty ●

współpracę poprzez przedstawicieli handlowych hurtowni i producenta w zakresie:

akcji promocyjnych, degustacji, konkursów, ekspozycji i zbierania zamówień

PROMOCJA ! PRZY ZAKUPACH W HURTOWNI 5 % RABATU.

fp400/16



Pizzeria Margherita

zapraszamy: 11.00-23.00, pt. s. n. 12.00- 1.00

PIZZA NA TELEFON ! 47-347

Rynek 4

Pub Margherita

zapraszamy: 12.00-24.00, pon. 14.00-23.00

SMACZNE DANIA ! DOBRA ZABAWA !

fp485a

POMORSKIE TOWARZYSTWO UBEZPIECZENIOWE GRYF S.A.

■ Pomorskie Towarzystwo Ubezpieczeniowe GRYF S.A. Oddział w Przemyślu proponuje Państwu możliwość zawarcia na korzystnych warunkach umowy ubezpieczeniowej **na rok 1995** w zakresie ubezpieczeń obowiązkowych.
■ Powyższe ubezpieczenia możecie Państwo do dnia **30.10.1994 r.** zawierać w stawkach obowiązujących w chwili obecnej mając pewność, że ewentualna zmiana stawek w późniejszym terminie nie wpłynie na opłaconą wcześniej składkę.

**Oddział w Przemyślu, ul. Franciszkańska 7, tel./fax 47-088, ul. Grunwaldzka 13**

**Biura Terenowe:**
**Jarosław**, ul. 3 Maja 40, tel. 57-36
**Cieszanów**, ul. Kościuszki 2, tel. 104
**Przeworsk**, ul. Piłsudskiego 2, tel. 56-09
**Lubaczów**, ul. Piłsudskiego 9, tel. 212-97

**Stawki w ubezpieczeniu rolnym.**
**Stawki podano w złotych od miliona wartości budynku**

| | Konstrukcja budynku | Przeznaczenie budynku: mieszkalne | gosp.-inwent. | stodoły |
|---|---|---|---|---|
| I. | **Murowane** | | | |
| 1. | ze stropodachem | 600 | - | - |
| 2. | z pokryciem niepalnym | 700 | 1000 | 2000 |
| 3. | z pokryciem palnym | 900 | 1200 | 2500 |
| II. | **Drewniane** | | | |
| 4. | z pokryciem niepalnym | 1600 | 2500 | 3000 |
| 5. | z pokryciem palnym | 2500 | 3500 | 5000 |
| III. | **Szklarnie** | - | 10000 | - |

**Ubezpieczenie obowiązkowe odpowiedzialności cywilnej rolnika z tytułu prowadzenia gospodarstwa rolnego – 12.000,-/ha**

**Stawki w ubezpieczeniu OC komunikacyjnym**

| poz. tar. | rodzaj/marka pojazdu | składka roczna w tysiącach złotych: bez zniżki | z max zniżką | przy opłacie jednorazowej do 30.10.94 | ze zniżką za wiemość |
|---|---|---|---|---|---|
| 1. | sam. osob. o poj. do 900 ccm | 700 | 28 | 227 | 204 |
| 2. | sam. osob. o poj. 901-1250 ccm | 1100 | 440 | 357 | 321 |
| 3. | sam. osob. o poj. 1251-1500 ccm | 1700 | 680 | 551 | 496 |
| 4. | sam. osob. o poj. pow. 1500 ccm | 2400 | 960 | 778 | 700 |
| 5. | autobusy, trolejbusy | 4000 | 1600 | 1296 | 1164 |
| 6. | sam. cięż. do 2 ton sam. cięż.-osob., mikrobusy | 1500 | 600 | 486 | 438 |
| 7. | sam. ciężarowe pow. 2 ton ciągniki siodłowe i balastowe | 2400 | 960 | 778 | 700 |
| 12. | ciągniki rolnicze | 210 | 84 | 68 | 61 |

**Honorujemy zniżki za bezszkodową jazdę nabyte w innych firmach ubezpieczeniowych.**

rp160



MEBLE

nowo otwarty pawilon

„HEBAN"

zaprasza i oferuje:

- najniższe ceny,
- największy wybór
- raty bez poręczycieli
- bezpłatny transport do 100 km

PRZYJDŹ I SPRAWDŹ !

Lubaczów, ul. Arcybiskupa Baziaka (na terenie M.S. „SCh" obok placu targowego)

fj16/5

# WIADOMOŚCI Z REGIONU

■ Ruszyła budowa nowej poczty we Fredropolu. Generalnym inwestorem jest Dyrekcja Okręgowa Poczty w Krakowie. Przetarg na wykonawstwo wygrała jednostka wojskowa z Jarosławia. Przewidywany koszt inwestycji to 3,5 mld zł, a planowany termin oddania obiektu do użytku – to trzeci kwartał 1995 r. Pertraktacje o rozpoczęcie budowy trwały blisko dwa lata, ale cel udało się zrealizować dopiero wówczas, gdy wójt gminy został wojewodą.

■ W Oleszycach zawiązała się grupa inicjatywna, pragnąca reanimować Centralę Nasienną, będącą w upadłości. Na czele grupy stoi burmistrz Oleszyc. Do spółki zgłosiły akces trzy gminy: Stary Dzików, Lubaczów i Oleszyce. Obiekty Centrali wyceniono na 600 mln i choć w gminach brakuje pod koniec roku pieniędzy – wszyscy udziałowcy są zdecydowani zrealizować swój plan. Wspólnicy poszukują energicznej osoby, znającej się na zarządzaniu i marketingu, do poprowadzenia w przyszłości Centrali.

■ Na terenie naszego województwa mieszczą się trzy obszary chronionego krajobrazu: Południowo-Roztoczański, Sieniawski i Przemysko-Dynowski. Oprócz nich mamy 3 parki krajobrazowe: Puszczy Solskiej, Południowo-Roztoczański i Pogórza Przemyskiego oraz 7 rezerwatów przyrody. **tom**

■ W dniach 13-20 października abp Józef Michalik przebywał w Rzymie. Oprócz służbowych spotkań w kongregacjach – metropolita przemyski wziął udział w uroczystej mszy św., odprawionej w 16. rocznicę pontyfikatu papieża Jana Pawła II.

■ 17 października odbyło się zebranie wyborcze Klubu Inteligencji Katolickiej w Przemyślu. Powołano nowy zarząd. Funkcję prezesa przemyskiego KIK-u powierzono Janowi Musiałowi. **(rt)**

■ Związek Ukraińców w Polsce chce zalegalizować pomnik, postawiony w Hruszowicach „ku czci poległych bohaterów UPA, walczących o wolną Ukrainę". Stanowisko Związku Ukraińców w tej sprawie zamieszczamy na stronie 14. **tom**

Podatkowe status quo

## Polak na progu

**21 października sejm przyjął propozycję rządu, dotyczącą wysokości podatków w 1995 roku. Zyskają ci, którzy będą remontować mieszkanie, dokształcać się na kursach zawodowych i rozliczać z małżonkiem będącym na ryczałcie. Stracą ci, którzy posyłają dzieci do szkół niepublicznych i ci, którzy grają na giełdzie.**

W przyszłym roku podatkowym będą obowiązywać trzy progi podatkowe. Zgodnie z nimi podatek dochodowy wyniesie odpowiednio: 21 proc. dla osób, których zarobki nie przekroczą 124 mln zł rocznie (około 10 mln brutto miesięcznie), 33 proc. dla osób, których dochody będą się mieścić w granicach od 124 mln do 248 mln (tj. do 20.5 mln zł miesięcznie), i 45 proc. dla tych, których dochody przekroczą 248 mln rocznie. **tom**

*Wszystko po staremu. Rok temu rząd Pawlaka zarzekał się, że podniesienie stawek podatkowych jest tylko przejściowe. Jak się okazuje – w 1995 roku będą one nadal obowiązywać. Cóż, łatwiej jest wyciągać pieniądze z kieszeni podatników, niż reformować system państwowy, oparty na starych, skostniałych strukturach. Szczególnie wówczas, gdy utrzymanie status quo odpowiada interesom ludzi rządzących w tym kraju.*

*Jerzy TOMUSIAK*

## Rocznicowe cytokiny

**Uroczystą Mszą św., odprawioną 22 października w bazylice św. Ducha przez wojewódzkiego duszpasterza służby zdrowia ks. dra Stanisława Szałankiewicza – rozpoczęły się obchody 50-lecia szpitala w Przeworsku.**

Podczas uroczystości, w których uczestniczyli m.in. wojewoda Zygmunt Ciupiński, senator Adam Woś i burmistrz Przeworska Kazimierz Borcz, wyróżniającym się pracownikom przeworskiego ZOZ wręczono srebrny i brązowe krzyże zasługi, oraz odznaczenia resortowe.

Jak zwykle w podobnych okolicznościach – i tym razem nie zabrakło okolicznościowych referatów i przemówień.

Referat o historii przeworskiego szpitala wygłosiła dyrektor Zespołu Opieki Zdrowotnej w Przeworsku lek. med. Danuta Szpejankowska, a naukowo o „Cytokinach zapalnych i molekułach adhezyjnych a zaburzeniach adherencji granulocytów spotykanych w praktyce klinicznej" – mówił prof. dr med. Antoni Hrycek. **(Jas)**

## Zasłużony wójt

Wójt Gminy Pawłosiów Tadeusz Wojtuń otrzymał odznakę „Zasłużony dla Rozwoju Oświaty", przyznaną przez MEN za wkład Gminy w rozbudowę placówek szkolnych. Gmina finansuje je w 50. procentach. W październiku nastąpiło oficjalne otwarcie szkoły podstawowej w Pawłosiowie. W listopadzie zostanie oddana do użytku szkoła w Cieszacinie Wielkim. Następną inwestycją, finansowaną w części z budżetu – będzie rozbudowa szkoły w Wierzbnej. **(dw)**

Po długich cierpieniach, opatrzony Świętymi Sakramentami w wieku 75 lat zmarł
**Kpt. pilot FERDYNAND STUTZEMANN**
Odznaczony dwoma Krzyżami Walecznych za czynny udział w walkach na Zachodzie. Pogrzeb odbył się w Katowicach 10 X 1994 r. W głębokim żalu pozostają: żona, córki z mężami i wnuki.

r1340

*Komentarz tygodnia*

## *Kto nie lubi powiatów?*

*Słynną już „ankietę Strąka" – rozsyłaną do gmin w celu zebrania opinii samorządów w kwestii utworzenia powiatów – uzupełniał list premiera Pawlaka adresowany do przewodniczących rad gmin. List ów, datowany na 8 sierpnia zawierał prośbę o zorganizowanie dyskusji na sesjach rad w sprawie pytań zawartych w ankiecie. Premier apelował o odbycie takiej dyskusji w terminie najbliższego miesiąca od daty otrzymania ankiety i poinformowanie Urzędu Rady Ministrów o zajętym stanowisku.*

*Publiczna dyskusja, która rozgorzała w środkach masowego przekazu i środowiskach samorządowych na temat samej ankiety, wskazująca na pokrętność i zamierzoną niejasność pytań, które sugerowały odpowiedzi, jakich oczekiwali jej twórcy – rozpaliła ciekawość zainteresowanych środowisk samorządowych. Gminy miały już zresztą za sobą dyskusje na temat powiatów w poprzedniej kadencji, gdy tworzono tzw. mapę powiatów i dyskutowano o ich zadaniach i kompetencjach. Większość tych samorządów podjęła w tym przedmiocie stosowne uchwały określające ich stosunek do idei powiatowej oraz siedzib przyszłych powiatów.*

*W województwie przemyskim obyło się bez większych kontrowersji w tej sprawie. Tradycyjne siedziby powiatowych urzędów lokowano w czterech miastach: Przemyślu, Jarosławiu, Przeworsku i Lubaczowie tak ze względu na historyczne zaszłości jak i ze względów pragmatycznych. W tych miastach zachowały się wszystkie niezbędne do funkcjonowania powiatu instytucje i urzędy.*

*Ale właśnie do tych miast wspomniana ankieta nie dotarła normalną drogą. Do Lubaczowa na przykład tylko dzięki interwencjom radnych u burmistrza miasta udało się temu ostatniemu uzyskać egzemplarz ankiety od pewnego wójta podczas jakiejś narady w Urzędzie Wojewódzkim. I tylko dlatego problem powiatu znalazł się w porządku obrad Rady Miejskiej w Lubaczowie w dniu 20 września. Rada jednoznacznie i bez głosów sprzeciwu opowiedziała się za restytucją powiatu lubaczowskiego.*

*Fakt, że „ankieta Strąka" nie trafiła normalną drogą właśnie tam, gdzie odpowiedź na pytanie: „czy chcesz powiatu?" mogła być tylko pozytywna – nie jest chyba przypadkiem. Chodziło najpewniej o wyciszenie głosów tych gmin, które jednoznacznie opowiadają się za kontynuacją reform samorządowych, a ich następnym etapem miało być właśnie odtworzenie powiatów. Liczono też – być może – na to, iż wobec celowej niejednoznaczności ankietowych pytań inne samorządy wpadną w pułapkę zastawioną przez twórców ankiety i ich stanowisko da się zinterpretować zgodnie z intencjami inicjatorów całej tej operacji, którym nie śpieszno do podzielenia się władzą i pieniędzmi z lokalnymi wspólnotami – a do tego miała się w rzeczywistości sprowadzać istota utworzenia powiatów.*

*Liczymy, że rzecznik wojewody wyjaśni na łamach „ŻP" przyczyny pominięcia Lubaczowa i Jarosławia w rozdzielniku wysyłanych do gmin ankiet Strąka.*

***Wiesław BEK***

WARTA TOWARZYSTWO UBEZPIECZEŃ I REASEKURACJI „WARTA" S.A.
**Filia w Przemyślu**
informuje PT. Klientów o zmianie adresu Filii. Od 1.11.1994 r. siedziba Filii mieścić się będzie we własnym budynku przy ul. Fredry 8, tel. 65-03.

Jednocześnie TUiR „WARTA" S.A. proponuje Państwu następujące ubezpieczenia:
- komunikacyjne OC na 1995 r. (taryfa tak jak na rok 1994, bezpłatna „Zielona Karta"),AC, NW,
- kosztów leczenia i następstw nieszczęśliwych wypadków osób wyjeżdżających za granicę,
- majątkowe (zakładów pracy, firm i instytucji),
- rolne,
- mieszkań,
- następstw nieszczęśliwych wypadków w pracy i życiu prywatnym,
- mienia w transporcie,
- należności celnych,
- i wiele innych

Z WARTĄ WARTO

r1344

# KRONIKA POLICYJNA

**Rajd po piwnicach**
W nocy z 16 na 17 października w Jarosławiu nieznany sprawca splądrował sześć piwnic w bloku przy ulicy Kopernika. Właściciele okradzionych piwnic stwierdzili brak kompletu garnków, roweru górskiego, konserw, narzędzi, wina, części samochodowych, kasku motocyklowego itp.

**Karambol z mercedesem**
17 października na trasie Jarosław – Lubaczów wydarzył się wypadek drogowy. Marian K. jadąc mercedesem, nie zachował ostrożności i na mokrej nawierzchni wpadł w poślizg, wskutek czego auto przewróciło się na bok. Na leżącego mercedesa najechała łada, którą kierował Zygmunt F. Najbardziej ucierpiała pasażerka łady Łucja F., którą nieprzytomną odwieziono do szpitala.

**Śmierć w ciągniku**
Trwa seria tragicznch wypadków, w których w czasie prac polowych giną kierowcy ciągników. 17 października w Ostrowie k. Radymna Bronisław D., jadąc polną drogą, nie zachował ostrożności i wjechał na skarpę, gdzie ciągnik przewrócił się przygniatając kierowcę, który zginął na miejscu.
Do podobnej tragedii doszło dwa dni później na polach koło Średniej (gm. Krzywcza). W przewróconym ursusie zginął kierowca Krzysztof K.

**Porąbany w czasie awantury**
21 października do szpitala rejonowego w Przeworsku przywieziono Kazimierza P. (mieszkańca Grzęski) z raną ciętą czoła, złamaną kością potyliczną czaszki oraz ze złamaniami ramienia. Jak ustalono, ok. godz. 16 w jednym z mieszkań w Grzęsce doszło do awantury: Antoni B. wraz z synami siekierą zaatakował Kazimierza P. Sprawców aresztowano; ofiara w stanie krytycznym trafiła do szpitala w Rzeszowie.

Wkrótce konkurs na dyrektora MZK w Przemyślu

# Koniec sporu?

**19 października obradowali członkowie Zarządu Miasta Przemyśla. Tematem obrad była ciągnąca się od tygodni sprawa odwołania dyrektora Miejskiego Zakładu Komunikacji Mikołaja Sawczaka.**

Prezydent Tadeusz Sawicki zorganizował konferencję prasową i poinformował dziennikarzy o sposobie załatwienia konfliktu pomiędzy załogą MZK a Zarządem Miasta.

W posiedzeniu Zarządu wzięli również udział: wicedyrektor MZK Zenon Wróblewski, główny księgowy zakładu Zbigniew Wasiewicz i odwołany dyrektor Mikołaj Sawczak.

Sawicki powiedział, że wydana 28 września decyzja Zarządu Miasta o odwołaniu Sawczaka pozostaje niezmienna. Ponadto prezydent oświadczył, że w czasie spotkania Mikołaj Sawczak ustosunkował się do stawianych mu zarzutów.

– *Były dyrektor całą odpowiedzialność próbował zrzucić na wszystkich innych, poza sobą* – powiedział Sawicki. – *Odpowiedzialność miała spoczywać np. na Urzędzie Wojewódzkim, byłym Zarządzie Miasta lub na innych siłach, których nie chciał wymienić. Twierdził, że kierował się dobrem miasta i Fundacji Rozwoju Miasta Przemyśla i Okolic, zapominając, że został powołany po to, aby kierować się dobrem swojego zakładu.*

Przewodniczący Zarządu Miasta dodał, że decyzja o odwołaniu dyrektora MZK została podjęta zgodnie z prawem, a była atakowana metodami niezgodnymi z literą prawa. Jako przykład prezydent wymienił protest załogi MZK, która groziła, że gdy decyzja nie zostanie odwołana, to wszyscy pracownicy przystąpią to sporu zbiorowego z Zarządem Miasta a nawet ewentualnego strajku. Drugim przykładem była petycja 4 gmin: Przemyśla, Medyki, Krasiczyna i Żurawicy, które również protestowały przeciw decyzji Zarządu Miasta. T. Sawicki oświadczył, że ma potwierdzenia od dwóch wójtów: Żurawicy i Medyki, którzy mówią, że petycji tej nie widzieli i nikogo nie upoważnili do jej podpisania.

Ostatecznie ustalono, że nowy dyrektor zostanie wybrany w drodze dwustopniowego konkursu. W skład komisji konkursowej wejdą – w charakterze obserwatorów – przedstawiciele MZK. Nowy dyrektor będzie zobowiązany do uregulowania spraw socjalnych załogi, dokonania regulacji płac z uwzględnieniem dysproporcji w wynagrodzeniach pracowników fizycznych i umysłowych, do zatrudniania pracowników na czas nieokreślony oraz do kontaktowania się w sprawach bieżących ze związkami zawodowymi.

Jak podkreślił prezydent, wymienione powyżej sprawy nie były należycie traktowane przez odwołanego dyrektora. **(d)**

# Zderzaki z certyfikatem

**19 października Fabryka Urządzeń Mechanicznych „Kamax" SA w Kańczudze otrzymała certyfikat Zakładowego Systemu Zapewniania Jakości w pełnym zakresie produkcji.**

Głównym produktem „Kamaxu" są elastomerowe zderzaki i amortyzatory, których odbiorcą jest PKP. Fabryka wytwarza również urządzenia do odsiarczania spalin kotłowych i maszyny dla przemysłu spożywczego.

„Kamax" jest 23. firmą w kraju, która otrzymała certyfikat, zgodny z normą ISO 9001/PN-EN 29001 przyznany przez TUV Cert Berlin Brandenburg.

– *Przyznany fabryce certyfikat zwiększy renomę naszych wyrobów zarówno na rynku krajowym, jak i zagranicznym* – powiedział **Jerzy Baczyński,** dyrektor do spraw handlowych FUM „Kamax" w Kańczudze. **(d)**

# Od kiedy droższe przejazdy?

**Już od pewnego czasu władze miasta Jarosławia noszą się z zamiarem podniesienia cen biletów za przejazdy autobusami komunikacji miejskiej. Wiadomo, że planowana podwyżka ma wynieść 25 procent, tj. z 4 do 5 tysięcy złotych za jeden przejazd na terenie miasta.**

MZK jest w trudnej sytuacji finansowej. Jak zwykle w lecie, ze względu na urlopy i wakacje, znacznie spadły wpływy ze sprzedaży biletów, a jesienią zakład zmuszony jest wydać sporo pieniędzy, aby właściwie przygotować tabor do zimy.

– *Brakuje pieniędzy* – wyjaśnił zastępca dyrektora MZK Tadeusz Lewko. – *Na dodatek wójtowie z obrzeżnych gmin, gdzie docierają nasze autobusy, nie zgodzili się dofinansować miejskiej komunikacji w większym zakresie, niż przewiduje obowiązująca umowa.*

Porozumienie między jarosławskim „Ratuszem" a wójtami zakłada, że gminy zobowiązane są finansować MZK w wysokości 20 proc. kosztów.

Także wiceburmistrz Jarosławia Andrzej Tadeusz Mazurkiewicz uważa, że utrzymanie obecnie obowiązującego stanu, byłoby pozbawione logiki. – *Zasady ekonomii wymuszają na nas podjęcie takiej decyzji* – powiedział „Życiu" Mazurkiewicz. – *Skarb miasta z miesiąca na miesiąc coraz bardziej dopłacał do MZK z pieniędzy podatników. Transport zbiorowy w większym stopniu powinien się samofinansować.*

Projekt uchwały o zmianie opłat za przejazdy autobusami komunikacji miejskiej był w porządku obrad jednej z ostatnich sesji Rady Miasta. Radni zdecydowali się jednak nie dyskutować na ten temat, gdyż nie było wymaganej w tej sprawie opinii organizacji związkowej.

Przewodniczący jarosławskiego Oddziału NSZZ „Solidarność" Zdzisław Chwasta poinformował, że związkowcy mają miesiąc na zaopiniowanie projektu.

Zdaniem przewodniczącego Chwasty, argumentacja władz miasta jest mało przekonująca i prawdopodobnie opinia związków na temat planowanej podwyżki cen biletów będzie negatywna.

Jednak opinia związków nie jest dla radnych wiążąca. **(Jas)**

# Śmierć Polaka na Ukrainie

**Wyjeżdżając na Ukrainę, ciągle nie możemy się czuć bezpieczni. Przykładem jest to, co zdarzyło się 4 września w miejscowości Poczajew koło Tarnopola.**

W restauracji przebywało dwóch Polaków. W pewnej chwili jeden z nich – Mikołaj Szpakowicz – wyszedł przed lokal i wtedy podeszło do niego trzech milicjantów. Wsadzili go do samochodu i wywieźli do pobliskiego lasu. Kopiąc Polaka po całym ciele, oprawcy próbowali wymusić od niego pieniądze, których poszkodowany miał przy sobie niewiele.

W kilka godzin po zdarzeniu poturbowany Polak został przewieziony do szpitala w Tarnopolu, gdzie przeszedł trzy operacje. Jednak zabiegi lekarzy nic nie pomogły i Mikołaj Szpakowicz zmarł na skutek pęknięcia pęcherza moczowego.

Dla wszystkich osób wyjeżdżających za wschodnią granicę niech będzie to przestrogą. W kraju, gdzie niektóre władze porządkowe tak nieprzychylnie traktują Polaków, trzeba zachować szczególną ostrożność. **(d)**

# Rozmowy w „Bramie"

**Podczas Międzynarodowych Targów „Brama Przemyska", które w połowie października odbywały się w Przemyślu, wiceprezydenci miasta Andrzej Makiel i Robert Rybotycki spotkali się z wicemerem Lwowa Bogdanem Stelmachem.**

Rozmawiano o wzajemnych kontaktach gospodarczych, organizowaniu wspólnych wystaw i imprez o podobnym charakterze, jak przemyskie targi. Bogdan Stelmach podkreślił, że tego typu imprezy z udziałem firm polskich i ukraińskich mają bardzo ważne znaczenie w budowaniu przyjacielskich i handlowych stosunków.

Wkrótce we Lwowie planuje się zorganizowanie podobnych targów i Stelmach liczy na fachową pomoc organizatorów „Bramy Przemyskiej". **(d)**

# Popieranie inicjatywy

**Rada Miasta Jarosławia podjęła decyzję o powołaniu Fundacji Rozwoju Miasta Jarosławia. Zgodnie ze statutem fundacja została powołana do podejmowania i popierania wszelkich inicjatyw i działań na rzecz rozwoju miasta.**

Głównym celem fundacji będzie finansowanie działalności społecznej, oświatowej, kulturalnej, sportowej, prowadzonej przez miasto oraz ochrony środowiska, gospodarki komunalnej i infrastruktury.

Fundacja będzie mogła prowadzić działalność gospodarczą w zakresie handlu, usług, turystyki, wytwórczości, edytorstwa, organizowania imprez i szkoleń. **(dw)**

# Sympozjum w Krasiczynie

„Przemiany w oświacie" to tytuł I Ogólnopolskiego Sympozjum Naukowego, które 20 i 21 października odbywało się w Krasiczynie.

Sympozjum było przeznaczone dla pracowników oświaty, a prowadził je prof. dr hab. **Tadeusz Lewowicki** z Uniwersytetu Warszawskiego, przewodniczący Komitetu Nauk Pedagogicznych PAN.

Tematem były przemiany w oświacie, zachodzące w kraju i na świecie. **(d)**

# Komunikat policji

W dniu 31.08.1994 r. p. Krawiec Maria zam. Siedleczka 227 gm. Kańczuga woj. przemyskiego, zgłosiła w Komendzie Rejonowej Policji w Przeworsku zaginięcie córki: Małgorzaty Krawiec c. Władysława i Marii zd. Bielec ur. 25.04.1977 r. Przeworsk zam. Siedleczka 227 gm. Kańczuga.

Wymieniona w dniu 22.05.1994 r. ok. godz. 15.00 wyszła z domu i dotychczas nie powróciła, ani nie nawiązała kontaktu z rodziną.

**Rysopis:** wiek z wyglądu 18 lat, wzrost 160 cm, budowa ciała szczupła, włosy krótkie ciemnoblond, twarz owalna, cera jasna, czoło niskie, oczy piwne, nos mały, uszy małe przylegające, uzębienie pełne, znaków szczególnych brak.

**Ubiór:** żakiet biały, spódnica zielona mini, bluzka z krótkim rękawem koloru wrzosowego, czarne sandały na paskach.

Ktokolwiek mógłby pomóc we wskazaniu miejsca pobytu ww. albo ukierunkowaniu poszukiwań, proszony jest o kontakt z Komisariatem Policji w Kańczudze tel. 7 lub KRP Przeworsk tel. 3806. ■

# Miss Jarosławia '94

***Miss Jarosławia '94 została Anita Lewandowska, słuchaczka pomaturalnego studium medycznego w Jarosławiu. Wyróżniono ją również tytułem Miss Publiczności. Tytuł I Wicemiss przypadł Beacie Mazurek a II Wicemiss Marzenie Pawełek. O koronę najpiękniejszej jarosławianki 1994 roku ubiegało się czternaście dziewcząt. Najmłodsza miała 15 lat.***

W jury, któremu przewodniczył wiceburmistrz Jarosławia **Andrzej Tadeusz Mazurkiewicz** zasiedli przedstawiciele 29 firm sponsorujących wybory Miss. Organizatorami imprezy byli: Biuro „Alexandra", Wydział Oświaty Kultury i Sportu UM oraz Miejski Ośrodek Kultury.

Sprzedano wszystkie bilety wstępu. Część uzyskanych pieniędzy organizatorzy zamierzają przeznaczyć na potrzeby oddziału zakaźnego jarosławskiego szpitala.

### Telewizja a iluzja

Organizatorzy konkursu zadbali też o tych, którym nie udało się dostać do środka. W oknie MOK-u wystawiono odbiorniki telewizyjne, na których można było śledzić przebieg konkursu.

W trakcie imprezy publiczność była częstowana lodami i napojami chłodzącymi. Im bliżej było do finału – tym atmosfera na sali stawała się bardziej gorąca. Podgrzewał ją zespół muzyczny Lonstar Band z Warszawy; trochę tajemniczości wprowadził iluzjonista **Marek Wrona,** a humoru **Krzysztof Piasecki.**

### Wdzięki bliskie wrzenia

Na widowni wrzało, gdy kandydatki do tytułu najpiękniejszej jarosławianki wystąpiły w strojach kąpielowych. Oprócz tego prezentowały one swoje wdzięki w strojach własnych i garsonkach z ZPD Jarlan.

Gorąca atmosfera panowała również za kulisami. Podczas gdy publiczność na widowni świetnie się bawiła – dziewczęta w garderobie w napięciu oczekiwały na finał. Niektóre nerwowo paliły papierosy, inne bez przerwy przeglądały się w lustrze, poprawiały makijaż i fryzurę. Zdradziły nam, że kreacje własne, w których występowały – kosztowały prawie milion złotych, nie wliczając dodatków. Miss Jarosławia za swoją sukienkę zapłaciła ponad milion. Bożena za wypożyczenie białych rękawiczek dała 200 tys. Miała w tym dniu pecha. Podarła cztery pary rajstop, a tuż przed ostatnią prezentacją rozdarła jej się rękawiczka. Wioletta, trochę zdenerwowana, czekała na mamę, która miała ułożyć jej włosy. Beata narzekała, że kosmetyczka zrobiła jej zbyt mocny makijaż.

### Miss o pośladkach

Po ogłoszeniu werdyktu przez przewodniczącego jury, swoją minutę mieli fotoreporterzy. Potem były gratulacje i całusy dla zwyciężczyń. Komentarze, uwagi wygłaszali znajomi i krewni dziewczyn, rozczarowani, że to nie ich faworyta otrzymała tytuł.

Anita Lewandowska zypytana, jak się czuje w roli Miss, odpowiedziała: – *Wspaniale. Jestem zaskoczona. Nie spodziewałam się takiego wyniku.*

Miss Jarosławia '94 interesuje się psychologią i psychiatrią, a w przyszłości zamierza studiować medycynę. Swój udział w konkursie trzymała w tajemnicy przed znajomymi. Podczas prezentacji, zapytana przez prowadzącego program **Pawła Ostrowskiego,** czy lubi robić zastrzyki, powiedziała: – *Gdybym wykonała Panu iniekcję prawego albo lewego pośladka, zapewniam, że nawet by Pan nie poczuł.*

Beata Mazurek, I Wicemiss – uwielbia pływać. – *W wodzie czuję się jak ryba* – zapewniała publiczność.

Marzena Pawełek – II Wicemiss – zastanawiała się, czy numer trzynasty, który jej przypadł, przyniesie jej szczęście. W trakcie prezentacji dyplomatycznie stwierdziła, że będzie to zależeć od Jury.

***Miss Jarosławia '94 Anita Lewandowska jest słuchaczką pomaturalnego studium medycznego w Jarosławiu. Interesuje się psychologią i psychiatrią, a w przyszłości zamierza studiować medycynę. Swój udział w konkursie piękności trzymała w tajemnicy przed znajomymi. O trafności werdyktu jury niech świadczy fakt, że oprócz tytułu Miss Jarosławia – Anita otrzymała tytuł Miss Publiczności.***

### Rywalizacja bez rywalizacji

Dziewczęta biorące udział w wyborach Miss Jarosławia, podkreślały miłą atmosferę w czasie konkursu. Kurtuazyjnie zapewniały, że nie było między nimi rywalizacji. Jadwiga opowiada, jak potrafiły sobie doradzać przy wyborze kreacji i dodatków. Udział w wyborach traktowały – jak dobrą zabawę. Katarzyna – jedna z uczestniczek – zapytana po finale, czy nie czuje się zawiedziona, powiedziała: – *Nie. Zostaną mi przecież upominki.*

Wszystkie kandydatki do tytułu Miss Jarosławia '94 otrzymały garsonki, kosmetyki, stroje kąpielowe, zegarki, kwiaty i inne drobiazgi.

Najpiękniejsza jarosławianka – Anita Lewandowska – otrzymała ubezpieczenie NW wartości 50 mln, serwis fotograficzny, kosmetyki zachodnich firm, zestaw telewizji satelitarnej, telewizor kolorowy i odkurzacz.

**Dorota WILK**
**Zdjęcia**
**Jacek SZWIC**

# Życie z eksmisją

**10 października do wydziału lokalowego Urzędu Miasta wpłynął list od mieszkańców ulicy Iwaszkiewicza w Przemyślu, z prośbą o nie przeprowadzanie eksmisji jednego z sąsiadów. Ponieważ bardzo rzadko się zdarza, by prawie cała ulica ujmowała się za jedną z rodzin – zainteresowaliśmy się tą sprawą.**

– *To prawda, że bezprawnie zajęliśmy ten lokal* – mówi Arlena Drapała – *ale nie mieliśmy innego wyjścia. Nasze dziecko cały czas chorowało w mieszkaniu mojej matki, bo tam jest duża wilgoć. Lekarz powiedział: albo zmienimy mieszkanie, albo to dziecko nie wyzdrowieje.*

Dziewczyna ma łzy w oczach, a mąż dodaje:

– *Do tej pory mieszkaliśmy osobno, ale ile tak można? Tam u niej jest 8 osób, dziecka nam było żal. Gdy się dowiedzieliśmy o tym pustostanie, to zaryzykowaliśmy. Tym bardziej, że wcześniej na tę ulicę w ten sam sposób wprowadził się taki jeden i mieszka. A teraz chcą nas wyrzucić. Gdy byliśmy u pani naczelnik w lokalówce, powiedziała nam, że jeśli ktoś zamieszkuje ponad 6 miesięcy, to w szczególnych przypadkach może to lokum dostać. A my chcemy zrobić tutaj remont. Bo przecież nie ma wody ani gazu, a ubikacja na korytarzu.*

Prowadzący tę sprawę Jerzy Michałów z wydziału lokalowego stwierdza, że prawo nie może być łamane.

– *Chcemy im to załatwić, ale nie możemy sankcjonować samowolnego zajmowania mieszkań. Jest lista przydziałów i gdybyśmy przymknęli oko na takie sytuacje, to inni by nas zagryźli. I gdzie poszanowanie prawa? To nie jest tak, że my się uparliśmy i nie chcemy sprawy załatwić. My musimy przestrzegać prawo.*

W mieszkaniu biednie. 34 metry, wilgoć, odpadające tynki itp. Młodzi połatali chwiejący się piec, kilimami pozakrywali obskurne ściany, dyktami obłożyli zagrzybione miejsca i... czekają. Co będzie dalej? Przecież nie mają gdzie iść, a remontować mieszkania bez przydziału – nie ma sensu.

– *To porządni i spokojni młodzi ludzie* – mówią sąsiedzi. – *My jesteśmy już starzy, a oni nam pomagają. Proszę pana, co to za prawo, które pijakowi i awanturnikowi pozwala zrobić to samo, co oni, i mieszkać, a im nie?*

**tom**

# Lotnisko czy pszenica?

**Były PGR w Walawie radzi sobie dobrze. Dobrze gospodarzyć na 234 hektarach przy zatrudnieniu 8 robotników łącznie z kierownikiem gospodarstwa – to chyba coś w stylu amerykańskim. Z taką rzeczywistością mamy do czynienia w tym gospodarstwie.**

W latach czterdziestych budynek administracyjny PGR zajmowało wojsko. Później przyszli z nadania kierownicy i dyrektorzy oraz ludzie poszukujący pracy i dachu nad głową. Przez kilkanaście lat gospodarowania na deficycie i przy dotacjach, zmiany na szczeblu kierowniczym dokonywały się jak w kalejdoskopie. Przewinęło się kilku „włodarzy", czasem niewiele mających wspólnego z rolnictwem; załoga też była płynna.

### Było jak wszędzie

Przełom nastąpił w latach sześćdziesiątych, za kierownictwa Kuśnierza. Gospodarstwo wreszcie wyszło na zero, ale Kuśnierz musiał wkrótce odejść, bo jego syn wstąpił do seminarium. Była potężna partyjna „burza" i nic mu nie pomogło. Liczyła się „ideowość", a nie fachowość.

Przyszedł następny (ideowy), z CPN-u w Żurawicy, po zasadniczej szkole górniczej. Zabawił rok. Kolejnemu dyrektorowi, Teofilowi Klimie, udało się jeszcze uratować cztery wiszące na postronkach konie (o własnych siłach nie ustały) i z różnych części złożyć jeden wóz. To był już gospodarz z prawdziwego zdarzenia. Wkrótce za „trzynastkę" większość załogi pokupiła sobie telewizory (we wsi był tylko w świetlicy i u księdza). Pegeerowcy zaczynali żyć jak ludzie, rozpoczęto budowę domków i bloku wielorodzinnego dla pracowników.

I znowu krach na początku lat dziewięćdziesiątych: likwidacja PGR-ów.

### Koncepcja jak meteor

Na wiosnę zaczęła po wsi krążyć wręcz niewiarygodna wieść, że na pegeerowskich polach będzie budowane lotnisko wojskowe. Zaintrygowany, z pewnym niedowierzaniem, zapytałem o tę – jak mi się wydawało – anegdotę. Kierownik Zbigniew Mazurkiewicz rozwiał moje wątpliwości: – *To nie anegdota, lecz w pewnym sensie prawda* – oświadczył zupełnie serio. – *Na początku roku rzeczywiście pojawiła się odgórnie koncepcja urządzenia poligonu wojskowego. Tylko się pojawiła i jak meteor zgasła. Trwa na ten temat cisza; tyle tylko, że nikt nie wie, co dalej.*

Urządzać poligon na polach I, II, III klasy to koncepcja iście księżycowa. Na razie jednak, dzięki energii i przedsiębiorczości kierownika gospodarstwa cały areał po lewej stronie Sanu jest pracowicie zagospodarowany. Dwa łany pszenicy, dwa rzepaku, jedno stanowisko przygotowane pod ewentualny, wiosenny zasiew buraków cukrowych. Zatem na następny rok jeszcze na pewno będzie pszenica, a nie lotnisko, czy poligon.

### W tymczasowym zarządzie...

Kierownika gospodarstwa Z. Mazurkiewicza najbardziej niepokoi właśnie to, że jego firma od czterech lat jest ciągle w tzw. tymczasowym zarządzie. Wygląda na to, że w dalszym ciągu nikt nie wie, co zrobić z rozwiązanymi PGR-ami. – *Tak dłużej gospodarzyć nie można* – mówi Mazurkiewicz. – *Ja lubię być pewny. Widzieć perspektywę. Wtedy mogę sobie ustawić środki, ludzi i całe planowanie. Czas PGR-ów minął. Powinno to być sprywatyzowane, dopiero wówczas można by liczyć na stabilne i racjonalne gospodarowanie.*

Mimo to jednak w powierzonym mu gospodarstwie gospodarzy jak na swoim, inicjując stale coś nowego. Np. w tym roku jako materiał siewny wprowadza nową odmianę pszenicy – Begra. W dalszym ciągu będzie i kanar, czyli roślina dostarczająca ziarna na karmę dla ptaków.

Szkoda tylko, że tymczasowość i prowizorka gaszą zapał i podcinają skrzydła ludziom, którzy chcieliby wreszcie robić coś na serio. Z pełną odpowiedzialnością, z osobistą i zawodową satysfakcją.

**Józef TAS**

# Blokada na granicy

Fot. Dariusz DELMANOWICZ

**20 października kilkanaście autobusów turystycznych, należących do prywatnych przewoźników – przez cały dzień blokowało wjazd na drogowe przejście graniczne w Medyce.**

Autobusy, stojąc w poprzek drogi, uniemożliwiały wjazd samochodom osobowym i ciężarowym. Na przejście ściągnięto specjalne siły policyjne i dodatkowych funkcjonariuszy Straży Granicznej.

Przed szlabanem kłębił się tłum ukraińskich turystów. Narzekali, że wydali ostatnie pieniądze na bilet, a teraz nie mogą przejechać. Krewkie Ukrainki przechodziły do rękoczynów, próbując bić kierowców blokujących granicę.

Prywatni przewoźnicy tłumaczyli, że nie ustąpią, dopóki nie nastąpi zmiana przepisów pozbawiających ich pracy.

– *Niektórzy z nas pozaciągali kredyty na autobusy, a teraz minister pozbawia nas pracy na podstawie ugody, podpisanej ze swym ukraińskim odpowiednikiem* – powiedział jeden z kierowców.

–*Może wreszcie ktoś nas usłyszy i pomoże nam w tej dramatycznej sytuacji?* – mówił inny uczestnik blokady.

Sytuacja zmieniła się około godziny 19.

Z Warszawy nadeszła bowiem wiadomość, że decyzja ministra, obligująca polskich przewoźników do posiadania zezwoleń na wożenie Ukraińców – zostaje zawieszona do odwołania.

**(d)**

# Kusząca oferta

**Jarosławską Hutę Szkła, która od przeszło roku wchodzi w skład amerykańskiego koncernu Owens-Illinois, w ostatnim miesiącu opuściło blisko 200 pracowników. Wszyscy odeszli z własnej woli.**

Przed dwoma miesiącami zarząd Huty Szkła „Jarosław" przedstawił pracownikom „program specjalnych odpraw pieniężnych". W zamian za dobrowolne rozstanie z firmą, hutnikom zaproponowano odprawy w wysokości czternastomiesięcznego wynagrodzenia.

Propozycja firmy – choć podjęta bez uzgodnień ze związkami zawodowymi – okazała się dla wielu pracowników bardzo kusząca. Przez wrzesień i dwie pierwsze dekady października z huty odeszło 180 pracowników. Jak nieoficjalnie dowiedzieliśmy się w dziale kadr zakładu jest jeszcze 18 podań o zwolnienie.

W Hucie Szkła „Jarosław" do niedawna pracowało blisko półtora tysiąca osób. Modernizacja zakładu, wprowadzenie nowoczesnych technologii i zmiany organizacyjne zmuszają zarząd do obniżania zatrudnienia. Hutnicy mają jeszcze tydzień czasu do składania wypowiedzeń w zamian za odprawy.

**(Jas)**

# Jazz nad Sanem

**Przemyskie „Mikołajki Jazzowe", organizowane przez Wojewódzki Dom Kultury (obecnie Centrum Kulturalne), wpisały się na stałe do kalendarza polskich festiwali jazzowych. Miejski Klub Kultury „Niedźwiadek" postanowił nie być gorszy. W dniach 15 i 16 października ponownie zorganizował cykl koncertów: „Jazz nad Sanem".**

*Jazz trwa: Jan Ptaszyn Wróblewski i Marcin Ślusarczyk.*

Ubiegłoroczną imprezę otwierał Amerykanin, Billy Hart – czarnoskóry perkusista, który współpracował z największymi gwiazdami jazzu. W tym roku również gościliśmy muzyków zza oceanu.

Krakowska Inwazja Jazzowa – to tytuł ogólnopolskiej trasy koncertowej, w której uczestniczy trzech Polaków i trzech Amerykanów. W pierwszym dniu imprezy koncertowali właśnie w Przemyślu. Na ich program złożyły się występy zespołów: Spectrum Session, Little Egoists i Blues Band. We wszystkich trzech formacjach sekcję rytmiczną stanowili Amerykanie: Billy Dickens – gitara basowa i Ernie Adams – perkusja. Zespoły – Spectrum Session, prowadzony przez Ryszarda Stylę i Little Egoists, którego leaderem jest saksofonista Marek Stryszowski – zaprezentowały dość nużący, jazzrockowy repertuar. Jednostajność dynamiczna mogła trochę zmęczyć słuchaczy. Publiczność ożywiła się dopiero po wejściu na scenę bluesmana – Carlosa Johnsona z Chicago, który śpiewając i grając na gitarze, wytworzył wyśmienitą atmosferę. Sekcja rytmiczna, która dotychczas zmagała się z poprzednimi artystami, mogła się wreszcie wyluzować, o czym świadczyły uśmiechy na ich twarzach. W zespole Blues Band mieliśmy także akcent przemyski. Otóż obok trzech czarnoskórych muzyków wystąpił Sebastian Bernatowicz, absolwent średniej szkoły muzycznej w Przemyślu, który grał na instrumentach klawiszowych.

Drugi dzień imprezy otworzył rzeszowski zespół „Novo Group", który wykonał program zbliżony stylistyką do poczynań Milesa Davisa z płyty Tutu. Ciekawe kompozycje Zenobiusza Kajdy (instrumenty klawiszowe) i ciepłe brzmienie saksofonów Stanisława Domarskiego to niewątpliwe atuty tej formacji.

Po występie Novo Group przyszła kolej na Jana Ptaszyna Wróblewskiego, który od kilku lat jest stałym gościem przemyskich imprez jazzowych.

W tym roku Ptaszyn wystąpił z miejscowym zespołem – Jazz Trio. Członkowie grupy – Marcin Ślusarczyk – saksofon, Rafał Karasiewicz – organy Hammonda i Piotr Stępień – perkusja, są uczniami szkoły muzycznej w Przemyślu. Chłopcy z Jazz Trio stanęli na wysokości zadania i udowodnili, że stać ich na występ nawet z Janem Ptaszynem Wróblewkim.

Koncert tej grupy był – obok występu Carlosa Johnsona – jednym z jaśniejszych punktów imprezy. Publiczność przyjęła ich bardzo ciepło i domagała się bisów. Na koniec mogliśmy wysłuchać kwartetu Zbigniewa Namysłowskiego, który gościł w Przemyślu również w ubiegłym roku.

Tegoroczny „Jazz nad Sanem" można uznać za udany. Pozostaje życzyć organizatorom, aby kontynuowali imprezę w przyszłości. Wtedy na pewno wpisze się ona do ogólnopolskiego kalendarza festiwali jazzowych.

**Przemysław CIOCH**

*Billy Dickens.*

*Carlos Johnson – Blues Band.*

Przemyśl na przedwojennych pocztówkach

# Widok, jak z filmu

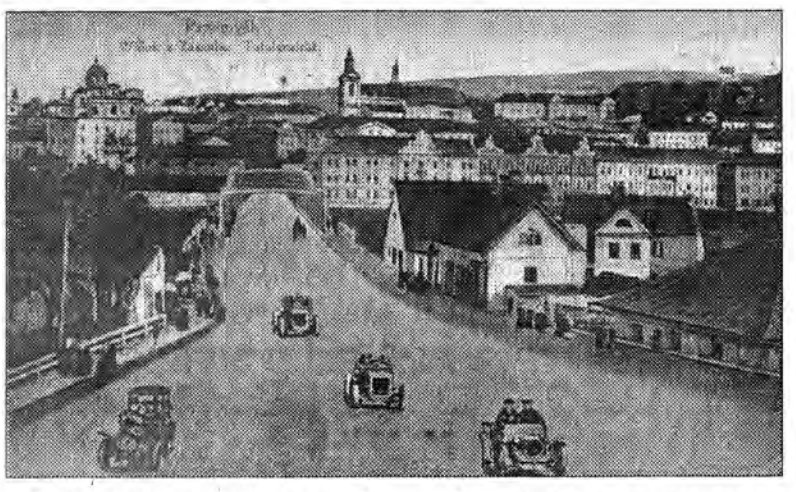

**Jedną z ciekawych propozycji przemyskiej poczty jest wydany przez nią zestaw widokówek, przedstawiających przedwojenny Przemyśl. Pochodzą one ze zbiorów prywatnych. Część kolekcji, zwłaszcza dotycząca działań wojennych, jest w wersji czarno-białej. Reszta – to barwna reprodukcja ulic, placów i panoramy miasta.**

Trzeba przyznać, że kolekcjoner, który udostępnił zdjęcia, zrobił ciekawy prezent starszym mieszkańcom miasta, którzy te czasy jeszcze pamiętają, jak i młodszym, którzy mogą zobaczyć, jak to naprawdę było. A jest na co popatrzeć.

Przy okazji można się dowiedzieć wielu ciekawych rzeczy, choćby o wizycie cesarza Franciszka Józefa w Przemyślu. Któż z nas nie chciałby zobaczyć, jak wyglądał most pontonowy na Sanie, czy chociażby fragment Zasania w okolicach Kościoła Św. Trójcy. Ciekawie przedstawia się też most na Sanie, całkiem inny od dzisiejszego, po którym jeżdżą wspaniałe modele przedwojennych samochodów. Jest to widok, jak ze starego filmu, zapraszający w świat pełen fantazji i uroku. Trzeba do tego dodać place pełne kramów, sklepy z kolorowymi witrynami i fantazyjnymi markizami, dorożki jadące wąskimi uliczkami i tłumy przechodniów w barwnych strojach w stylu epoki.

Niejednemu przemyślaninowi łza się w oku zakręci. Jest co powspominać i na co popatrzeć. Szkoda tylko, że opisowa część kolekcji została zredukowana do nazw przedstawionych miejsc czy widoków. Gdyby dołączono krótki komentarz wyjaśniający i opisujący przedstawione miejsca – byłoby to bardzo pomocne dla niejednego odbiorcy.

**ASL**

# Pół miliarda od ministra

Wiceminister Kultury i Sztuki **Tadeusz Polak** zadecydował o przeznaczeniu 500 mln zł na odnowienie ikonostasu, znajdującego się w przemyskiej cerkwi p.wez. św. Jana Chrzciciela.

Na razie pieniądze te nie wpłynęły do Kurii, co potwierdził nam jej przedstawiciel.

Przypomnijmy, że decyzją ministra ikonostas został przeniesiony z lubaczowskiego muzeum do przemyskiej katedry obrządku bizantyjsko-ukraińskiego.

**(d)**

# Gdzie się podział PRL?

**Pierwsze trzy litery samochodowych rejestracji tworzą często różne wyrazy. Spotykamy więc tablice z napisem „WIO, WIJ, KAC, KAT". W województwie przemyskim wydano już rejestracje PRK i PRN, ominięto jednak litrę „L".**

Pierwsze dwie litery, które znajdują się na tablicach rejestracyjnych są określone przez rozporządzenie Ministra Transportu i Gospodarki Morskiej z 14.04.1993 roku (Dz.U. nr 37, poz. 164). Nasze województwo otrzymało według tego rozporządzenia następujące oznaczenia: PR, PM, PE. Trzecia litera wybierana jest ze zbioru 25 liter, w którym znajduje się również „L".

Tablice rejestracyjne zamawia Urząd Wojewódzki i właśnie tu postanowiono o wycofaniu litery „L". Zadecydowały o tym dwa powody. Po pierwsze – patrząc z daleka na zamazaną rejestrację – litera „L" może się kojarzyć z literą „I". Z tych powodów nie wprowadzono również liter „E" i „M", które z daleka mogą się mylić z „F" i „N". Drugi powód – to skojarzenie z byłą nazwą naszego państwa, czyli PRL-em.

Wydawaniem tablic, rejestrowaniem pojazdów i podobnymi sprawami zajmuje się w Przemyślu Wydział Komunikacji przy Urzędzie Rejonowym. Ostatnio poprawił się tam sposób obsługi klientów. Zatrudniono dodatkową osobę i powiększono pomieszczenie, w którym przyjmowane są strony (czyli ludzie). Dotychczas trzeba było czekać w kolejce na załatwienie sprawy. Obecnie wszystko załatwia się na bieżąco.

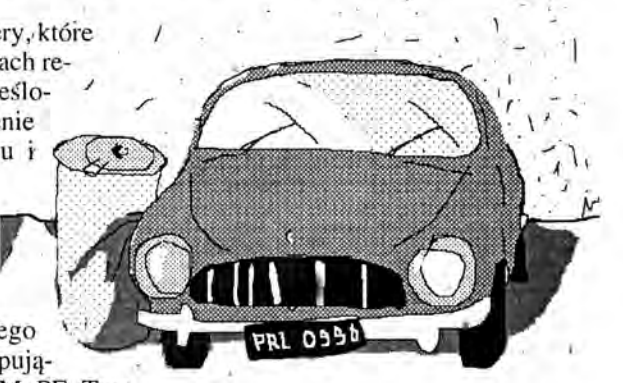


Urzędnicy Wydziału Komunikacji natrafiają czasami (1-2 razy w miesiącu) na fałszywe dowody rejestracyjne. Od maja 1993 roku wydawane są dowody rejestracyjne według starego wzoru. Jedyną nowością jest to, że numer dokumentu reaguje na ultrafiolet. Trudno powiedzieć, kiedy zostaną wprowadzone nowe blankiety, które byłyby dostatecznie zabezpieczone przed sfałszowaniem. Na pewno ułatwiłoby to pracę urzędnikom.

**(ćoh)**

# „To jest straszna sztuka!"

Rozmowa z aktorem **Jerzym Stuhrem**

**● Mawia Pan często, że karierę zawodową zawdzięcza Pan spotkanym na aktorskiej drodze odpowiednim ludziom, pomijając skromnie własne umiejętności i pracę. Dlaczego?**

– Mnie się to wydaje oczywiste. Może nie karierę, bo ja tego słowa nie lubię – raczej spełnienie. Nie widziałem kogoś, przynajmniej w moim kręgu, komu przyszłoby to łatwo. Własny wkład pracy jest wliczony. Temu się trzeba poświęcić bez reszty, kosztem wszystkiego innego. A jeśli do tego masz szczęście spotkać na swojej drodze właściwych ludzi, którzy cię pchną dalej w myśleniu – w poszerzaniu horyzontów – to wtedy może się udać.

**● Jakiś czas temu czytałam w „Dialogu" Pana tekst na temat wpływu Konrada Swinarskiego na Pana, jako późniejszego reżysera. Czy wykorzystuje Pan tamte doświadczenia w pracy z aktorami?**

– Na pewno tak, ale głównie psychologicznie. On był wspaniałym kreatorem stosunków z zespołem, o czym dzisiaj młodzi reżyserzy nie pamiętają. Zespół to zbiorowisko ludzi i trzeba wykorzystać wszystko, co w nich najlepsze. To jest nauka Swinarskiego, którą przechodziłem w latach 70. na samym sobie. Długie lata byłem też u A. Wajdy w teatrze, i u J. Jarockiego. To była moja szkoła. Generalnie nie mam poczucia, że mam jakiś drugi zawód. Wszystko jest związane z teatrem. Raz kogoś uczę, podpowiadam, to znów ja jestem na scenie. Nie mam poczucia, że jestem reżyserem. Poza tym reżyseruję tylko te sztuki, które umiem wyreżyserować. Reżyser zawodowy reżyseruje wszystko.

**● Reżyserem Pan bywa?**

– Tak, dobrze powiedziane!

**● Czy kanony, które przekazuje Pan studentom, nie są zgubne dla aktora? Czy nie jest to niczym innym, jak tylko zamykaniem ich twórczych możliwości? Mam na myśli zasady poruszania się na scenie typu „prawa ręka, lewa noga..." itp.**

– A jakby Pani zapytała, czy technika skrzypcowa nie jest zgubna dla skrzypka? On ją musi przejść. Tak samo aktor musi poznać kanony związane z zachowaniem się na scenie. One są niezmienne od lat. Świadomy profesjonalista musi tę technikę tak opanować, aby ona go nie więziła, a zaczęła mu pomagać. Sam tę szkołę przeszedłem.

**● Czy wśród aktorów młodszego pokolenia nie ma już pasjonatów?**

– Są, oczywiście, że są, choćby ten zespół, który ze mną przyjechał. Są to ludzie, którzy mają wysoko postawioną etykę zawodową. Jest im bardzo ciężko w życiu prywatnym. Zdecydowali się być w teatrze, choć pensje mają prawie głodowe. Są jednak, bo cenią to, co najważniejsze. Ja ich bardzo za to szanuję. Pasjonaci są, choć nie ma ich dużo, ale dużo to nigdy nie było. Ja jestem jakby w środku, bo od 1972 roku w szkole, i obserwuję młodych ludzi. Nigdy nie było na pęczki pasjonatów, wybierają różne drogi, ale część z nich jest oddana tej pracy.

**● Cieszy się Pan z roli Szwejka. Czy to jest ta wymarzona rola?**

– Nie powiedziałbym, że wymarzona. Jest to duża przygoda. Nie wiem, czy mnie nie zacznie nudzić w pewnej chwili. Jest to przygoda, bo interesuje mnie może nie tyle sama rola, co zderzenie się z pewnym mitem, już może nie literackim, lecz tym powszechniejszym, kulturowym, w naszym kręgu. Zwłaszcza że rozmawiamy w Przemyślu, gdzie Szwejk też był. Moje losy też się tu zbiegają, bo mój dziadek tutaj walczył w czasie I wojny światowej jako austriacki oficer, pod Przemyślem był ranny. (...)

Fot. Dariusz DELMANOWICZ

**● Która z kreowanych dotychczas postaci była Panu najbliższa duchowo?**

– Trudno mi odpowiedzieć na to pytanie, bo wybieram role właśnie pod tym kątem, o jakim Pani mówi; tak, aby były mi bliskie duchowo lub intelektualnie (co nie znaczy, identyczne). Chodzi o to, abym mógł przez te role powiedzieć coś intymnego. Takie role wybieram od dwudziestu paru lat. Trwam. W życiu można zrobić tzw. karierę, ale utrzymywać się tyle lat – to jest straszna sztuka.

**● Uważa Pan, że z zawodem aktora związane są upokorzenia. Co Pan sądzi o występowaniu aktorów w reklamach?**

– Najlepiej, zamiast odpowiedzi, podam Pani przykład. Robiłem niedawno film i szukałem do obsady jednej aktorki. Nie było, nie było i wreszcie wymyśliłem jedną aktorkę. Ona już nie musiała być taka dobra, ale musiała fantastycznie wyglądać. W filmie to jest ważne. Dzwonię więc do mojego producenta, mówię, że mam, i podaję jej nazwisko. W słuchawce cisza i po chwili „coś ty, Pan Proper?". I ta facetka nie zagrała. Czyli ta reklama, którą zrobiła, odebrała jej pracę. Widzi Pani, jak to jest paradoksalnie? Producenci zabronili mi ją zaangażować, bo się kojarzyła z Panem Properem. O tym nigdy nikt nie mówi. To może być mało ważne dla reżysera, dla wybitnego sportowca. Bo czy to jest ważne, że on biega w adidasach, czy to obniża jego wyniki? Czy na zawody go nie będą zapraszać? Dla niego to nie ma żadnego znaczenia, a dla aktora ma. Niech Pani o tym napisze.

**Rozmawiała**
**Łucja WISZLAŃSKA**

**JERZY STUHR** jest absolwentem filologii polskiej i wyższej szkoły teatralnej. Żonaty, ma dwoje dzieci, mieszka w Krakowie. Pracuje w Teatrze Starym, jest rektorem Krakowskiej PWST, stale współpracuje z filmem, TVP oraz z teatrem i szkołami teatralnymi we Włoszech. Jest laureatem wielu nagród m.in.: Nagrody Złotego Grona, Nagrody Miasta Krakowa 1989, Nagrody za wybitne zasługi w upowszechnianiu kultury polskiej za granicą 1989, Złotego Krzyża Zasługi. W tym też roku otrzymał w San Remo nagrodę za najlepszą kreację męską („Obywatel Piszczyk").

Znany jest z wielu ról teatralnych i filmowych, m.in.: Belzebub „Dziady", Piotr Wierchowieński „Biesy", Horodniczy „Rewizor", rola tytułowa „Hamlet", „Kontrabasista", Papkin „Zemsta", Danielak „Wodzirej", Adwokat „Bez znieczulenia", Max „Seksmisja", Danielak „Bohater roku" itp.

W Przemyślu wystąpił gościnnie z Teatrem Ludowym z Nowej Huty w spektaklu Moliera „Mieszczanin szlachcicem" w ramach Jesieni Teatralnej, zorganizowanej przez Centrum Kulturalne.

**opr. Ł.W.**

# „Fidelis" w Zbąszynku

**Spośród 22 zespołów muzycznych, biorących udział w XIX Ogólnopolskich Spotkaniach „Kolejarskie Rytmy" – Zbąszynek '94 (woj. poznańskie) – 15 października kapela „Fidelis" z Przemyśla zajęła zespołowo i indywidualnie (Jan Nowakowski) pierwsze miejsce.**

Wyjazd kapeli oraz zespołu rockowego na tę imprezę był możliwy dzięki współpracy obu tych zespołów z Domem Kultury Kolejarz, któremu troskliwie patronuje naczelnik Stacji Rejonowej Tadeusz Mac, a dyrektoruje – Bożena Kwiatkowska.

Konkurencja nie była łatwa ze względu na liczne i zróżnicowane formacje muzyczne: muzyka tradycyjna, folklor, rock, zespoły ludowe, poezja śpiewana.

Jury w uzasadnieniu werdyktu szczególnie podkreśliło autentyzm i specyfikę miejskiego folkloru lwowskiego zaprezentowanego przez „Fidelis".

Za pierwsze miejsce kapela otrzymała dyplom i radiomagnetofon, a kierownik zespołu J. Nowakowski za rodzajowy artyzm wykonywanych piosenek i aranżację – oprócz dyplomu otrzymał supernowoczesny czajnik, w którym już parzy wyśmienitą herbatę i kawę, w minikawiarence u Bosza (dawny MPiK).

XIX OGÓLNOPOLSKIE SPOTKANIA KOLEJARSKIE RYTMY ZBĄSZYNEK '94

W konkursie laureatów kapela z Przemyśla – jako jedyny, szczególnie uprzewilejowany zespół, mogła zaśpiewać nie jedną, lecz dwie piosenki: „To jest Ameryka" i „Bilet do Lwowa", a dodatkowo jeszcze na koniec – „Gdybym się jeszcze raz urodzić miał..."

**j.t.**

## Kącik biznesmena

# Jak znaleźć partnera?

**● Razem ze wspólnikiem prowadzimy firmę produkcyjno-handlową w branży drzewno-wikliniarskiej. Jakie są możliwości Centrum Wspierania Biznesu w zakresie znalezienia partnera lub kooperanta w Europie Zachodniej oraz wymiany ofert handlowych w kraju i za granicą?**

– W Pańskim przypadku możemy zaproponować jednocześnie kilka sposobów działania.

Na etapie poszukiwania partnerów gospodarczych w krajach zachodnich proponujemy umieszczenie anonsu z danymi o firmie i oczekiwaniach w stosunku do partnera w specjalistycznych katalogach kooperacji Euro-Info-Centre, centrum informacji gospodarczej Unii Zachodnioeuropejskiej w Polsce. Następnie informacja ta zostanie rozpowszechniona poprzez liczną sieć placówek tego typu we wszystkich 12 krajach członkowskich Unii. W razie zgłoszenia firm chętnych do współpracy we wskazanym przez Pana zakresie ich wykaz niezwłocznie Panu dostarczymy.

Innym rozwiązaniem jest korzystanie z krajowych sieci banków danych o firmach. Przykładem jest tu np. Niemiecko-Polski Serwis Kooperacyjny na bazie specjalnego programu komputerowego (profesjonalna baza danych) utworzonego przez Zrzeszenie Niemieckich Izb Przemysłowo-Handlowych (DIHT), którego istotą jest zbieranie przez każdą z regionalnych izb informacji o przedsiębiorstwach, poszukujących partnera do kooperacji na specjalnie opracowanym kwestionariuszu, przekazywanie ich do ogólnego banku danych, rozsyłanie w formie dyskietki do wskazanych Izb Przemysłowo-Handlowych i biur Delegatów Gospodarki Niemieckiej i w końcu aktywne ich kojarzenie (matching). Taka Delegatura Gospodarki Niemieckiej w Polsce mieści się w Warszawie przy ul. Miodowej 14.

Nasze Centrum dysponuje także innymi kwestionariuszami banków danych: we Włoszech, Francji, Szwajcarii i innych krajach. Poza tym nasza placówka selekcjonuje i rozsyła oferty współpracy zachodnioeuropejskiego Biura Zbliżania Przedsiębiorstw (system ANONS), które są również do wglądu w naszym biurze, oraz oferty współpracy niektórych polskich biur radców handlowych ambasad za granicą (np. w Moskwie).

Na poziomie wymiany ofert handlowych oraz zapytań ofertowych z reguły rozsyłamy je pocztą elektroniczną (email) do wszystkich 30 placówek Centrum Wspierania Biznesu w Polsce, w tym do dwóch wyspecjalizowanych Centrów Informacji w Łodzi i Trójmieście.

Korzystamy też z własnej bazy danych o firmach w regionie oraz naszych klientów z kraju i zagranicy.

Tak więc możliwości w tym zakresie są znaczne a rezultaty zależą od rodzaju i dokładności anonsu, warunków handlowych oferty oraz zainteresowania potencjalnych partnerów i kontrahentów Pańską ofertą oraz reprezentowanym przez Pana rodzajem działalności gospodarczej.

**Opracowanie:**
**Centrum Wspierania Biznesu**
**Przemyśl,**
**Rynek 9, tel. 47451**

***– Jestem porządnym człowiekiem* – mówi o sobie pan Jacek. *– Nikogo nie zabiłem, nie okradłem, a wielu ludzi zawdzięcza mi życie. – To piłkarz, totolotkarz i leń* – mówi o zięciu dziadek Szuflita.**

# Wszędzie, ale nie w polu

Fot. Jan SOŁEK

Parenaście lat wstecz dobrze zapowiadający się piłkarz Jacek Świtlicki-Paprocki zakochał się w jedynym, przybranym dziecku Szuflitów. Ela Szuflitówna odwzajemniła Jackowe uczucie i wkrótce orkiestra grała Mendelsona.

*– Dwa dni bez przerwy rżnęli marsze i fokstrofy, a jeden harmonista jeszcze w poweselny poniedziałek grał* – wspomina huczne uroczystości Aniela Szuflitowa. Pech chciał, że pan młody i teściowie nie uzgodnili przed ślubem kilku kwestii i po latach okazało się, jak duży popełnili błąd. Jacek kochał żonę, futbol i mógł wszędzie pracować, ale nie w polu.

Konflikt rozgorzał zaraz po ślubie. Jacek pracował „na państwowym" w PKP w Żurawicy. Wracał z roboty, chciał nacieszyć się młodą żoną, pokopać piłkę, czasem wypocząć, a tymczasem... Teść z teściową tylko pole, pole i pole. Jakby nic ciekawszego na świecie nie było. – *Przychodząc tutaj nie mówiłem, że będę robił w polu* – wspomina Świtlicki. – *Tego nie gwarantowałem absolutnie. Owszem, od czasu do czasu mogłem pomagać, bo pasuje, ale na tym koniec.*

Dla Szuflitów zaś było oczywiste, że w polu ktoś musi robić. Sami się już starzeli a pięć hektarów to przecież kawał gruntu. Nie mogli pojąć, dlaczego dzieci nie interesują się wykopkami, żniwami, burakami, skoro w perspektywie mieli przejąć cały majątek.

Przez czas jakiś uniki zięcia od roboty w polu były przez dziadków tolerowane. Tylko wieczorami, przy piecu, starzy głowili się , co w przyszłości będzie z gospodarką. Długo mieli nadzieję, że „w końcu się zmieni i Jacuś polubi robotę". Na próżno. Jacek Świtlicki-Paprocki wprawdzie urodził się i wychował na wsi, ale z gospodarką nie chciał mieć nic wspólnego. Pewnego razu stanowczo o tym teściowi zakomunikował.

Oświadczenie Jacka wywołało awanturę.

– *Wyrzucił nas z kuchni, nie wolno było też korzystać z łazienki* – opowiada Jacek Świtlicki. – *Żeby dzieci w zadbaniu trzymać, od czasu do czasu musiałem jechać na kąpiele aż do hotelu „Rzeszów".*

Szczerość Jacka, że może wszędzie pracować, ale nie na roli – nie popłaciła. Odtąd awantury stały się codziennością.

W maju i czerwcu 1989 roku Aniela Szuflitowa leżała w szpitalu. Któregoś dnia dziadek wrócił ze szpitala z odwiedzin i o jakieś głupstwo pospierał się z zięciem. Doszło do szarpaniny. Świtlickimi zainteresował się prokurator zarzucając, że wspólnie pobili dziadka.

Niedługo po tym zdarzeniu wydawało się, że stosunki między teściami a młodymi się poprawią. Stanisław Szuflita, starając się o emeryturę rolniczą, przepisał na dzieci gospodarstwo. Ale za półtora roku Sąd Rejonowy w Jarosławiu rozwiązał zawartą umowę. – *Pola nie uprawiał, tylko sprzedawał* – wyjaśnił motywy zmiany decyzji Stanisław Szuflita.

Spór wkroczył w decydującą fazę, kiedy Szuflitowie rozwiązali przysposobienie i wydziedziczyli córkę. Wystąpili też do sądu o eksmisję rodziny Świtlickich-Paprockich ze swojego domu. 29 sierpnia br. Sąd Rejonowy w Jarosławiu przychylił się do tego wniosku.

13 października rano Świtliccy wynieśli swoje sprzęty domowe na pobliski stadion sportowy. Rozpoczęli demonstrację. Do prezydenta, premiera, wojewody, wójta i kilku innych instytucji skierowali, pisma informując o zaistniałej sytuacji. Prosili o pomoc: „... *Mieszkamy pod gołym niebem na stadionie w Tuczempach. Prosimy o wskazanie miejsca na nocleg".*

Kilka dni później wójt gminy Jarosław Roman Kałamarz zapewnił, że wskaże Świtlickim-Paprockim lokum. – *Tylko czy oni zechcą tam mieszkać?* – zastanawiał się pan wójt.

**Jas.**

**21 września na biurko jarosławskiego burmistrza trafił list ze skargą na funkcjonariuszy Straży Miejskiej.**

# Kto był bardziej nadgorliwy?

*„Zwracamy się z prośbą o interwencję celem ostatecznego zlikwidowania nieporozumień wynikających pomiędzy właścicielami sklepów zlokalizowanych przy ulicy Grunwaldzkiej a pracownikami Straży Miejskiej w kwestii parkowania samochodów osobowych w bocznych odnogach chodnika. Pracownicy Straży Miejskiej a w szczególności* – tu autorzy listu wymieniają nazwisko jednego oraz numer służbowy drugiego funkcjonariusza – *wykazują szczególną aktywność, z tym, **że ich zdrowa energia i niezdrowa nadgorliwość idzie w niewłaściwym kierunku**...".*

W dalszej części listu autorzy piszą, że czują się szykanowani działaniami naruszającymi ich dobra osobiste. Pod listem jest sześć nazw sklepów i sześć podpisów.

Ta pozornie błaha historia, właściwie powinna się znaleźć w rubryce sygnały od czytelników, gdyby nie pewne okoliczności, jakie „wyszły" w trakcie jej wyjaśniania.

18 października, chcąc się dowiedzieć, na czym polega nadgorliwość funkcjonariuszy Straży Miejskiej i w jaki sposób naruszyli oni dobra osobiste (co byłoby poważnym wykroczeniem) – odwiedziłem sklepy, których właściciele podpisali pismo.

Sklep „Pióro" – właścicielka, pani Długosz, stanowczo zaprzecza, jakoby podpisywała jakiekolwiek pismo w tej sprawie. – *Ktoś się za mnie podpisał, ktoś sfałszował mój podpis.*

Sklep „Jola" – właścicielka pani Groch: – *Tu jest jakiś zygzak, ja się tak nie podpisuję. Znam treść tego pisma, ale nie podpisałam się pod nim.*

Sklep „Dik" – jego właścicielka, pani Kieferling również zaprzecza: – *Nie używam się Drostek, nie wiem kto mógł w moim imieniu podpisać się pod tym pismem.*

W tym momencie cała ta historia zaczęła nabierać posmaku zwykłej złośliwości – ot, ktoś chciał dopiec funkcjonariuszom SM i „wymaścił" pismo, opatrzone wymyślonymi podpisami. A czym to grozi – precyzuje Kodeks Cywilny.

Sprawa zaczęła się wyjaśniać, kiedy odwiedziłem sklepy „Elektrocentrum" i „Fason". Obaj ich właściciele przyznali się do zredagowania owego pisma i wyjaśnili, co ich do tego skłoniło.

Ulica Grunwaldzka jest jedną z bardziej reprezentacyjnych ulic w mieście, przez nią również wiedzie trasa przelotowa. W ciągu dnia ruch jest na niej ogromny, zarówno na jezdni, jak i na chodniku. Z tego też względu jest ona doskonałym punktem handlowym.

Chodnik, zwany przez starszych mieszkańców „corsem," jest oddzielony od jezdni dość szerokim trawnikiem, w którym są odstępy zwane odnogami. O nie właśnie toczy się cały spór.

– *Funkcjonariusze SM ganią nas, gdy tam parkujemy, wygląda na to, że się na nas uwzięli, bo przecież przepisy ruchu drogowego zezwalają na postój na chodniku, jeżeli nie utrudnia to ruchu pieszego* (Pkt 14.3 Kodeksu Drogowego). *Bywa też tak, że odnogi wykorzystują kierowcy dowożący towar i to najczęściej oni niszczą trawniki. Za tym, byśmy tam parkowali, przemawiają względy bezpieczeństwa, przecież trudno wieczorem iść z dziennym utargiem do banku. A ci ze Straży Miejskiej jakby się na nas uwzięli, straszą mandatami, nachodzą co kilka dni, nie zawsze się legitymując. To jest nadgorliwość, której nie możemy zrozumieć.*

Kiedy pytam o podpisy pod pismem, obaj panowie milkną.

– *Tak, wiem, że to nie w porządku* – mówi jeden z nich – *chciałem to pismo jak najszybciej wysłać, być może byłem nadgorliwy* – przyznaje. – *Ale chciałem dobrze. Mamy taką propozycję – odpowiedni urząd wyda zezwolenie, a my własnym kosztem poszerzymy te odnogi i nie będzie problemu z zajeżdżaniem trawników. Będzie można umieścić zakaz parkowania z wyłączeniem pojazdów* (np. oznakowanych plakietkami) *niezbędnych do funkcjonownia sklepów. Wtedy będzie po kłopocie.*

Funkcjonariusz Straży Miejskiej – oskarżony o nadgorliwość – wyjaśnił, że jego służba polega na utrzymaniu porządku w mieście i dopilnowaniu, by wszyscy przestrzegali prawa.

– *Jeżeli pilnuję, by auta nie rozjeżdżały trawników, na które Urząd wydał tyle pieniędzy, albo jeżeli dbam o bezpieczeństwo, przestrzegając zasad ruchu drogowego – to chyba nie jest nadgorliwość. Nie bardzo przemawiają do mnie racje właścicieli – zaznaczam, że tylko dwóch – którzy twierdzą, że muszą parkować osobowe samochody obok sklepów. Przecież każdorazowe wyjeżdżanie z chodnika tyłem do jezdni z podwójną linią jest wykroczeniem, stwarzającym na tym odcinku duże niebezpieczeństwo. Trudno więc, bym na to przymykał oczy.*

Każda ze stron ma swoje racje, a trudności z parkowaniem na Grunwaldzkiej są i będą coraz większe. Chyba że ktoś wymyśli rozwiązanie zadowalające właścicieli sklepów i jednocześnie zapewniające pełne bezpieczeństwo.

**Tekst i zdjęcia Jacek SZWIC**

*Ulica Grunwaldzka od frontu...*

*... i od podwórek.*

# Wielkie manewry

**Głośne wycie syren, wozy strażackie, karetki pogotowia i radiowozy policyjne jadące na sygnale – wszystko to spowodowało spore zamieszanie i zaniepokojenie wśród mieszkańców Przemyśla. Na szczęście nikomu nic się nie stało i nikomu nie groziło niebezpieczeństwo. 21 października przeprowadzano Wojewódzkie Ćwiczenia Obrony Cywilnej.**

Celem ćwiczeń było doskonalenie zespołowego działania wszystkich organów: prezydenta, burmistrzów, wójtów, policji, wojska, pogotowia, straży pożarnej, PKP i obrony cywilnej, w zakresie osiągania wyższych stanów gotowości obronnej województwa oraz obrony ludności w okresie wojny.

W Prałkowcach na Sanie strażacy utworzyli zaporę w celu zabezpieczenia rzeki przed wylaną, trującą substancją.

Na przejeździe kolejowym przy ulicy Zana w Przemyślu służby ratownictwa kolejowego prowadziły akcję ratunkową. Doszło tam do zderzenia autobusu z cysterną, wypełnioną chemikaliami.

Obok mostu im. „Orląt Przemyskich" wojsko zorganizowało przeprawę sił ratowniczych przez rzekę, a specjalistyczny pluton odkażania transportu Wojewódzkiej Kolumny Transportu Sanitarnego – prowadził w bazie akcję z wykorzystaniem własnego taboru.

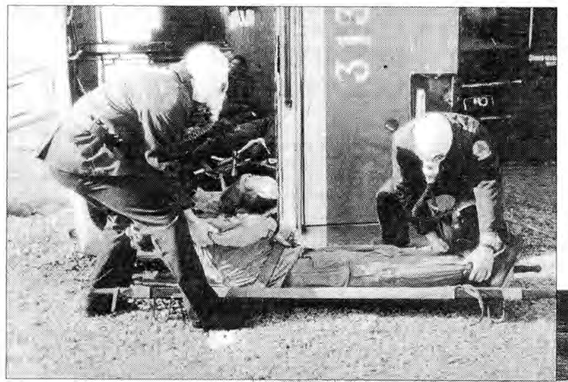

*Przenoszenie rannych, którzy ucierpieli w wyniku zderzenia autobusu z cysterną.*

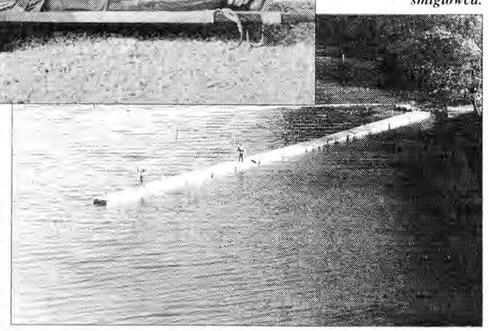

*Zapora na Sanie w Prałkowcach – widok z pokładu śmigłowca.*

Ćwiczeniami kierował szef Obrony Cywilnej województwa – wojewoda Zygmunt Ciupiński. W roli obserwatorów wystąpili przedstawiciele Sztabu OC Kraju i szefowie wojewódzkich inspektoratów OC z sąsiednich województw.

**Tekst i zdjęcia Dariusz DELMANOWICZ**

Radio Ave Maria zawiesiło działalność

## *Cisza w eterze*

**Na polecenie Państwowej Agencji Radiowo-Telekomunikacyjnej, lokalne radio Ave Maria w Jarosławiu 9 października zawiesiło działalność.**

Radio nadawało swój program bez koncesji. Jak dowiedzieliśmy się w parafii NMP Królowej Polski w Jarosławiu, gdzie mieściła się siedziba radia – korzystało ono z pasma przyznanego Diecezji Przemyskiej w lutym 1993 roku, na nadawanie programów katolickich.

– *Pasmo to nie było zagospodarowane, nikt więc nie protestował* – powiedział ks. kanclerz Józef Bar.

Diecezja przemyska złożyła do Krajowej Rady Radiofonii i Telewizji wniosek o przyznanie czterech pasm, w tym jednego dla Jarosławia. Otrzymała tylko dwa pasma: dla Przemyśla i Krosna, na nadawanie programu toruńskiego Radia „Maryja".

Radio Ave Maria rozpoczęło działalność w grudniu ubiegłego roku. Od marca emitowało już dziesięć godzin programu dziennie. Jak nas poinformował ks. kanclerz Józef Bar – radio AM zawiesiło swoją działalność tymczasowo, gdyż ponownie zwróciło się do KRRiT o przyznanie koncesji.

**(dw)**

# KRYMINAŁEK

## Grawerka

*Elektromechanik urządzeń przemysłowych, właściciel przeworskiego „Traxu" Ryszard M. zamówił w zeszłym roku w Agencji Reklamowej „Acting" w Rzeszowie, 30-sekundową reklamę filmową, z myślą o emisji w ogólnopolskim i regionalnym programie telewizyjnym. Zaliczkowo wpłacił 20 mln zł, a po skończeniu nagrania miał jeszcze dołożyć 30 mln zł. Z upoważnienia szefa fabryki krzeseł, nad realizacją materiału zdjęciowego czuwała Anita G.*

*Po obejrzeniu zmontowanej reklamy, Ryszard M. nie ukrywał niezadowolenia. W piśmie do dyrektora „Actingu" Andrzeja P. wytknął wiele błędów, które – jego zdaniem – należy koniecznie wyeliminować w trakcie kolejnego „kręcenia".*

„Realizacja pomysłu w dużym stopniu odbiega od pierwotnej koncepcji reklamy – uzasadniał swoje zarzuty. – Scena z fortepianem jest za ciemna i ponura, wprowadza przygnębiający nastrój. Nie ma płynnych przejść między obrazami, są to zupełnie różne sceny na siłę ze sobą połączone. Przy oglądaniu sprawiają wrażenie głośnych, chaotycznych migawek. W koncepcji była mowa o współczesnie urządzonym biurze, a tymczasem jest pokazany zwykły stolik z komputerem. W każdej ze scen kamera miała „opływać" krzesło, pokazując jego kształty i walory, a tymczasem nie wiadomo, czy jest to reklama lakieru do paznokci, instrumentów muzycznych, czy może lansuje się pewien typ muzyki".

*Andrzej P. uznał te zarzuty za* „bezpodstawne, ponieważ sekwencje obrazu, muzyki i tekstu opracowano w obecności i pod kierunkiem Anity G. Była ona obecna przy wszystkich etapach produkcji i nic nie zostało zrobione bez jej osobistego udziału i akceptacji. Muzykę wybrała spośród siedmiu utworów, osobiście kierowała lektorką przy nagrywaniu, określając tempo i sposób czytania". *W zakończeniu odpowiedzi szef agencji reklamowej postawił sprawę jednoznacznie:* „Kategorycznie odmawiam dalszych poprawek, gdyż nie mogę ponosić odpowiedzialności za rozbieżność gustów i poglądów Anity G. z Pańskimi".

*Właściciel „Traxu" zaczął się domagać zwrotu zaliczki, natomiast dyrektor „Actingu" zażądał dopłaty reszty kwoty ustalonej za usługę. Obaj panowie rozmawiali w tych sprawach kilka razy telefonicznie, słali do siebie pisma ponaglające, ale żaden nie zamierzał ustąpić.*

*Po jakimś czasie – jak twierdził później Ryszard M. – w biurze „Traxu" zjawił się Andrzej P. w towarzystwie dobrze zbudowanego mężczyzny i w gabinecie właściciela fabryki krzeseł zażądał od niego 30 mln złotych. Gdy ten odmówił, nieznajomy wyciągnął nóż i powiedział, że jeśli nie przekaże wszystkich pieniędzy, to „zrobi mu grawerkę na twarzy". Oburzony takim zachowaniem się gości, gdy opuścili teren zakładu, Ryszard M. wezwał policję i przedstawił jej taką właśnie wersję zdarzenia.*

*Zupełnie inaczej zapamiętał to spotkanie Andrzej P.:* – Rozmowa była elegancka. Pan M. zapewnił mnie, że przyjedzie w następnym dniu do Rzeszowa uregulować należności. Wychodząc zażartowałem, że jak się nie zjawi, zrobię mu antyreklamę jako niesolidnemu kontrahentowi. Widocznie to go zdenerwowało, bo gdy byliśmy na korytarzu, zaczął krzyczeć: szantażyści! Biegł za nami aż do bramy, przed nią zawrócił i skierował się do biurowca. Byłem zaskoczony jego zachowaniem, bo z wcześniejszych kontaktów wyglądał na człowieka zrównoważonego.

*Towarzyszący dyrektorowi agencji reklamowej Witold G. dodaje:* – Ten człowiek zachowywał się jak nienormalny. Nie jest prawdą, abym groził mu nożem lub innym narzędziem.

– Emisja w programie ogólnopolskim trzydziestosekundowej reklamy w porze największej oglądalności kosztowała przed 1 grudnia 1993 roku 120 milionów złotych, natomiast od tego dnia – już 380 mln zł i to zapewne zadecydowało, że Ryszard M. chciał z niej zrezygnować – snuje przypuszczenie Andrzej P. – Ponieważ nie otrzymałem pieniędzy, złożyłem pozew do Sądu Gospodarczego w Rzeszowie i sprawę wygrałem.

*Straszenie „grawerką" zakończyło się dla Andrzeja P. i Witolda G. grzywnami po 5 mln zł. Obaj zaskarżyli wyroki do sądu wojewódzkiego.*

***Wiesław WOJCIESZONEK***

*Ps. Widziałem dwukrotnie w „akcji" właściciela przeworskiej fabryki krzeseł. Raz nawet potarmosił klientem, który ośmielił się po raz drugi zareklamować fotel, nazywając go przy tym bublem. Nadpobudliwy elektromechanik, któremu przewróciło się w głowie, wrzeszczał do sekretarki: „Dzwoń po portiera, niech go k... wyp... za bramę!".*

*Minęły dwa miesiące, a reklamacja nie została jeszcze załatwiona! Może więc i dobrze się stało, że obłudna reklama nie doczekała się emisji.*

***(woj)***

# Walentynki

● *Jestem 54-letnim, średniego wzrostu, wdowcem, samotnym, niezależnym, bez nałogów. Mieszkam na peryferiach miasta. Poszukuję partnerki o podobnej sytuacji.* W-89

● *Jestem samotny, uczciwy, spokojny, bez żadnych nałogów, zaradny i niezależny finansowo. Pragnę poznać uczciwą Panią w wieku od 37-45 lat, najchętniej z mieszkaniem.* W-90

● *Mam 34 lata, 175 cm wzrostu, jestem szatynem. Bardzo chciałbym poznać miłą i sympatyczną kobietę, która potrafi zmienić moje życie. Dodaję, że chwilowo przebywam w Zakładzie Karnym. Jeżeli Ci to nie przeszkadza, napisz. Moja wybranka, wiek do 40 lat. Mile widziane foto, ale nie jest to warunek.*
*Moj adres: Zbigniew Sawicki ZK Medyka 37-732* W-91

● *Jestem 28-letnim postawnym blondynem, o wzroście 182 cm, godnej pozazdroszczenia budowie; wykształconym, materialnie niezależnym, z samochodem i bardzo nieśmiałym (no i właśnie ta nieśmiałość jest jedyną moją wadą). Jeżeli któraś z Pań szuka miłości i przygody – czekam, napisz. Moja wybranka powinna mieć względną aparycję, być sympatyczna, o wiele śmielsza ode mnie, dziecko mile widziane; jej stan majątkowy obojętny, lecz musi myśleć poważnie o życiu.*
*Andrzej* W-93

**Anonsy** zamieszczamy bezpłatnie. Chętnie pośredniczymy w przekazywaniu ofert osobom, jeśli chcą pozostać anonimowe. Zapewniamy całkowitą dyskrecję. Nie trzeba przychodzić do redakcji, aby otrzymać adres wybranej przez siebie osoby. **My ich nie udostępniamy.** Wystarczy napisać do nas z dopiskiem na kopercie „Poznajmy się – odpowiedź na anons nr..."
Wówczas nie otwierając listu włożymy go do innej (większej) koperty i wyślemy na adres wybranej przez Was osoby.

# Kącik kucharski

**Konfitura z dyni**
**1kg dyni, 1 i 1/2 kg cukru, 2 cytryny, 1/4 l octu, 5 goździków, laska wanilii.**
Pokrajać dynię na części, obrać ze skórki, usunąć miąższ. Wyciąć z niej łyżeczką kuleczki. Zagotować 1/4 l octu z 1 l wody, włożyć kulki z dyni, kawałeczek skórki cytrynowej, 5 goździków, laskę wanilii. Gotować, aż dynia zmięknie, wylać na sito. Zagotować cukier z 3 szklankami wody, włożyć do niego dynię, rozciąć wanilię i gotować na małym ogniu, aż dynia stanie się przejrzysta. Dodać tyle soku z cytryny, aby nabrała kwaskowatego smaku, gotować jeszcze kilka minut. Wystudzoną dynię włożyć do słoja. Zamiast wanilii można dodać do dyni poszatkowanego ananasa. Nie należy wówczas dawać goździków.

**Sucha konfitura z gruszek (gruszki kandyzowane)**
**2 kg gruszek, 1 kg cukru.**
Ściąć wierzchy, wydrążyć środki, ugotować w wodzie. Z miękkich i ostudzonych cienko obrać skórkę. Ugotować gęsty syrop z cukru i 1/2 l wody, włożyć gruszki i gotować w syropie, obsypać cukrem. Gruszki nadziewać na patyczki, ułożyć na blasze, wsunąć do piekarnika. Gdy obeschną, spłaszczyć je i posypać cukrem. Układać w pudełkach, przekładać papierem. Przed włożeniem do pudełek gruszki muszą być dobrze wysuszone, gdyż spleśnieją.

**Marmolada z głogu**
**1 kg głogu, 1/2 kg cukru.**
Porozcinać głóg na pół, oczyścić z ziarenek i włosków, włożyć do miski, przykryć i wstawić do ciepłego piekarnika na całą noc. Na drugi dzień wlać niewiele wody, gotować mieszając, bo łatwo się przypala. Gdy głóg jest miękki, przetrzeć przez sito, powinno być 1/2 kg marmolady, dodać potrzebną ilość cukru, smażyć aż marmolada zgęstnieje i przełożyć do słoików. Używa się jej do pączków, tortów i na sos do dziczyzny.

# Żyjmy zdrowiej

## Nie śpij!

**Do zimy coraz bliżej, ale to wcale nie znaczy, że możemy zapaść w sen zimowy. Przeciwnie – właśnie teraz, gdy na dworze plucha i zawierucha – musimy się uaktywnić. Żeby nie zgnuśnieć i żeby powitać wiosnę w pełnej krasie. Do utrzymania dobrej kondycji potrzebna jest chęć i wybór właściwej metody. Oto kilka propozycji.**

**Aerobik**. Wymyślony przez Jane Fondę w USA – upowszechnił się na całym świecie. Jest lubiany niemal przez wszystkich, bez względu na wiek i płeć. Bo też zestawy ćwiczeń przy muzyce są tak różnorodne, że każdy może znaleźć coś dla siebie.
Aerobik to zajęcie grupowe. Potrzebna jest sala, muzyka, wygodny strój, odpowiednie obuwie (adidasy) i instruktorka, za którą powtarza się ćwiczenia i całe ich zestawy. Można też ćwiczyć indywidualnie, ale co to za przyjemność? Aerobik łączy w sobie elementy gimnastyki i tańca. Jeśli ćwiczenia są prawidłowo prowadzone – rozwijają równomiernie wszystkie grupy mięśni i poprawiają kondycję.

**Callanetics**. Wymyślony przez Callan Pickney, mający na celu modelowanie ładnej, proporcjonalnej sylwetki. Skuteczność tych ćwiczeń w odchudzaniu została kilka lat temu sprawdzona i udowodniona niemal publicznie, na oczach całej Anglii. Callan Pickney zjawiła się bowiem na dworze królewskim, aby odchudzić księżnę Yorku Sarę Fergusson – żonę księcia Andrzeja. Kuracja się udała, Sara odzyskała powab, a tysiące naśladowniczek poszło w jej ślady.
Callanetics polega na wielokrotnym (50-100 razy) powtarzaniu tych samych ćwiczeń, na określonych grupach mięśni. Nie wykonuje się przy tym gwałtownych ani nagłych ruchów, a cała tajemnica sprowadza się do wielokrotnego, regularnego i dokładnego powtarzania ćwiczeń.
C. Pickney radzi ćwiczyć bez muzyki, w ciszy i skupieniu, bo tylko tak – jej zdaniem – można osiągnąć perfekcję i pożądane efekty. Ale callanetics, jak wszystko co masowe, uległ pewnym modyfikacjom i ćwiczy się go równie dobrze przy delikatnej muzyce.

**Stretching**. Kiedyś modny, teraz zupełnie w odwrocie. Jak sama nazwa wskazuje, ćwiczenia polegają na rozciąganiu mięśni. Bez jako takiego pojęcia o ich budowie – łatwo można sobie zaszkodzić. Niemniej jednak elementy strechingu można włączyć np. do aerobiku czy choćby do porannej gimnastyki (o ile ktoś ją jeszcze uprawia, w co szczerze wątpię, niestety). Podstawowa zasada obowiązująca zarówno przy strechingu, jak i w innych tego typu ćwiczeniach – to zasada równowagi. Czyli: zawsze po ćwiczeniu rozciągającym dany mięsień stosujemy ćwiczenie rozluźniające (na przemian skurcz-rozkurcz).

**Jogging**. Jak wygląda bieganie, nikomu nie trzeba tłumaczyć. Choć jogging to właściwie nie bieg, ale trucht. Biec wolniej, ale dłużej – na tym właśnie polega jogging. Jego niewątpliwą zaletą jest spora dawka świeżego powietrza, o którym w siłowni lub sali gimnastycznej tylko możemy pomarzyć. A bieganie w plenerze to czysta przyjemność. Na razie niewiele osób to docenia, co można wywnioskować ze śladowych ilości biegaczy na naszych drogach i osiedlach. Bardziej „na topie" są siłownie i salony odnowy biologicznej, choć nic tak nas nie odnowi, jak ruch na świeżym powietrzu.
**Hipokrates**

# Krzyżówka z przysłowiem

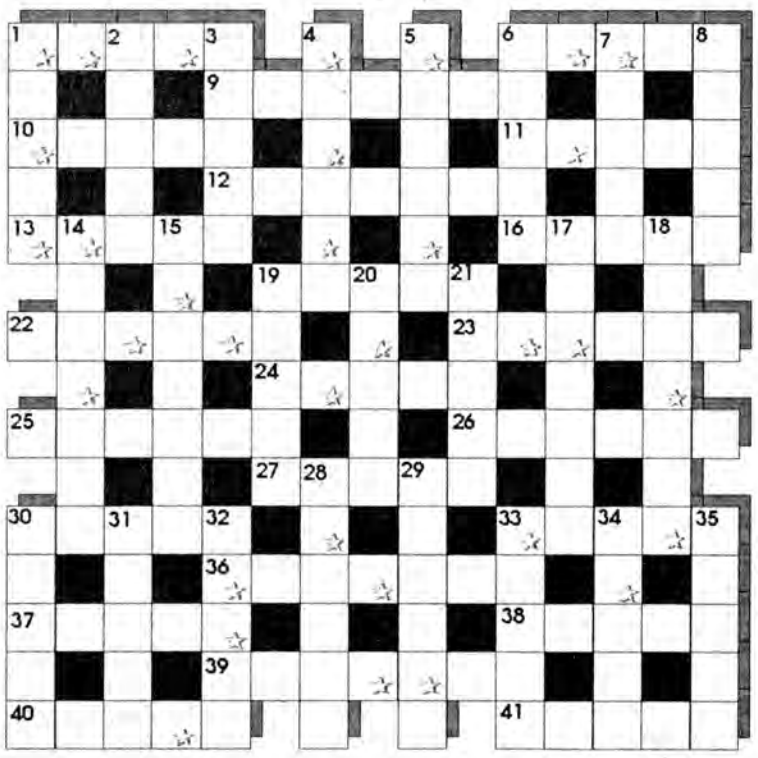

**Litery z zaznaczonych krałek, czytane rzędami poziomymi utworzą przysłowie ludowe, które stanowi końcowe rozwiązanie krzyżówki.**
**Poziomo:** 1) miasto Talesa; 6) centrum sadownicze Nowosądecczyzny; 9) sceniczna gwiazda; 10) kosmetyk w proszku; 11) pomocny na placu budowy; 12) kukiełkowy partner Colombiny; 13) z pracowni Felczyńskich; 16) Delon z ekranu; 19) austriacki dopływ Dunaju; 22) spec od masy upadłościowej; 23) miasto nad Notecią; 24) zabytkowe miasto w Kampanii (Włochy); 25) możliwości do wykorzystania; 26) zbiórka na zbożny cel; 27) skutek długotrwałych upałów; 30) pomylił barany z Grekami; 33) stolica Maroka; 36) środek do pielęgnacji paznokci, 37) festiwalowe miasto nad Odrą; 38) pierwiastek z naszego kontynentu; 39) pieczywo toruńskie; 40) zaradność, zręczność, 41) twórca dzieła.
**Pionowo:** 1) między motocyklem a rowerem; 2) kompozytor rosyjski (1855-1914); 3) średniowieczna machina do burzenia murów; 4) największy tyran naszych czasów; 5) Indianin z Ameryki Północnej; 6) miejscowość na trasie Tarnów – Pilzno; 7) zapłonowa w samochodzie; 8) narząd w organizmie; 14) uświęcony tradycją; 15) szyk bojowy dawnego wojska; 17) przyrząd optyczny' 18) może być nawet... słodka; 19) zgłoszenie chęci członkostwa; 20) sytuacja kryzysowa, bez wyjścia; 21) włókno z liści banana manilskiego; 28) strata, zguba; 29) najważniejsze w siewie; 30) leczniczy sukulent; 31) francuska rzeka wpadająca do Zatoki Biskajskiej; 32) mowa do ucha; 33) toczy swe wody ku morzu; 34) liturgiczne nakrycie głowy; 35) ssak z trąbą.
**(kram)**

**KUPON 43**

# Szyfrogram

| | | | | | | |
|---|---|---|---|---|---|---|
| A | 21 | 10 | 30 | 18 | 7 | 27 |
| B | 13 | 41 | 37 | 1 | 12 | 32 |
| C | 23 | 3 | 15 | 28 | 36 | 2 |
| D | 17 | 34 | 24 | 5 | 6 | 40 |
| E | 25 | 9 | 31 | 42 | 19 | 4 |
| F | 39 | 16 | 35 | 20 | 26 | 11 |
| G | 8 | 29 | 14 | 38 | 22 | 33 |

| | | | | | |
|---|---|---|---|---|---|
| 1 | 2 | 3 | 4 | 5 | 6 |
| 7 | 8 | 9 | 10 | 11 | 12 |
| 13 | 14 | 15 | 16 | 17 | 18 |
| 19 | 20 | 21 | 22 | 23 | 24 |
| 25 | 26 | 27 | 28 | 29 | 30 |
| 31 | 32 | 33 | 34 | 35 | 36 |
| 37 | 38 | 39 | 40 | 41 | 42 |

**Wszystkie litery odgadniętych wyrazów, uporządkowane od 1 do 42, utworzą rozwiązanie – przysłowie ludowe.**

**Znaczenie wyrazów:**
A) drzewo liściaste o korze oliwkowoszarej, jego drewno jest używane do wyrobu mebli i sprzętu sportowego;
B) złośliwa przymówka, przytyk;
C) siła przyrody, którą nie kieruje świadomość;
D) w okresie średniowiecza i renesansu: luźna, zdobiona haftem, koszula kobieca z cienkiego płótna;
E) miesiąc, w którym Anna obchodzi imieniny;
F) chaos, zamieszanie w głowie lub na biurku;
G) dokument kredytowy.
**(LEGR)**

Termin nadsyłania rozwiązań – z kuponem – dwa tygodnie. Prawidłowe rozwiązania – wystarczy jedno zadanie – wezmą udział w losowaniu dwóch nagród pieniężnych po 100 tys. zł oraz kuponu na zakupy wartości 250 tys. zł w Supersamie Maro Exim.

**Rozwiązania zadań z nr. 40**
Krzyżówka z aforyzmem: Ciemne typy ujawniają się najwyraźniej, stojąc na świeczniku.
**Panorama:** Gniew nie ma rozumu.
**Nagrody** pieniężne w wysokości 100 tys. zł wylosowali: **p. Jolanta Sochacka** z Nienadowej oraz **p. Zdzisław Szewczyk** z Jarosławia.
**Kupon** na zakupy wartości 250 tys. zł ufundowany przez Marko Exim wylosowała **p. Dominika Teuchman** z Przemyśla. Gratulujemy.

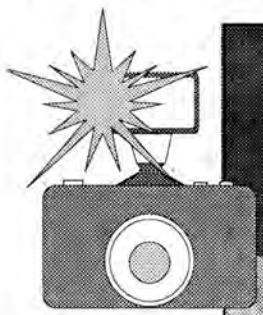

# Zdjęcie roku

*Urlopowe ognisko.*

Fot. Jacek JĘDRUCH

Specjalnie dla fotoamatorów ogłosiliśmy stały konkurs fotograficzny pt. „Zdjęcie roku". Przysyłajcie swoje zdjęcia – czarno-białe lub barwne – na adres redakcji (temat i format dowolny). Co tydzień najlepsze zdjęcia będziemy publikować w stałym kąciku „Foto". Dla autorów najciekawszych prac przewidziane są cenne nagrody.
Uwaga – zdjęcia przysłane na konkurs powinny być czytelnie podpisane – tytuł pracy, nazwisko i imię oraz wiek autora.

# CIEKAWOSTKI

## Papieros groźniejszy od aids

Wypalony papieros skraca życie palacza o 7 min. W USA powoduje to utratę każdego roku potencjalnych 5 mln lat życia wszystkich palących Amerykanów.
Obliczono, że palenie papierosów było w 1990 r. bezpośrenią przyczyną prawie 420 tys. zgonów w USA. Stanowi to 20 proc. wszystkich przypadków śmiertelnych w tym kraju. Mniej osób umiera wskutek nadużywania alkoholu, narkotyków, na aids, czy w wypadkach samochodowych. W Stanach Zjednoczonych jest ok. 46 mln palaczy i 44 mln osób, które rzuciły ten bardzo groźny nałóg.

## Przerażające...

W Kenii wybuchł skandal wokół gangu rozbójników, handlujących ludzkimi organami. Gang działał w rejonie Msambweni na południe od Mombasy. Swym ofiarom zbrodniarze wycinali genitalia i wydłubywali oczy. Zwłoki pozostawiano na pastwę dzikich zwierząt. Do tej pory nie udało się ustalić, ile osób zamordowano w ten sposób ani też dokąd dostarczano ludzkie organy. (PAI)

## Więzienie lub ogłoszenie

Sędzia okręgu Escambia na Florydzie, W. White wymyślił nową karę za drobne przestępstwa. Osobom winnym ich popełnienia proponuje on do wyboru – więzienie lub umieszczenie ogłoszenia w lokalnej gazecie ze zdjęciem ukaranego i opisem jego czynu. Za ogłoszenie takie musi zapłacić ok. 150 dolarów sam winowajca.

*– Powinniśmy próbować coś zrobić, by zapobiec przestępstwom –* wyjaśnił sędzia White. Obawa przed pojawieniem się zdjęcia w gazecie może zniechęcić inne osoby do naruszania prawa.
White nie ukrywa, że zaproponowana przez niego kara jest współczesnym wariantem praktykowanego w średniowieczu w niektórych krajach Europy zakuwania przestępców w dyby i wystawiania na widok publiczny w celu napiętnowania ich przez ludzi.

# Recital
## w jesiennym nastroju

**Sympatycy poezji Leszka Długosza przeszło 2 lata czekali na powtórny przyjazd artysty do Przemyśla. Poeta wystąpi z recitalem w Klubie „Niedźwiadek" 27 października br. (czwartek).**

Leszek Długosz pierwszy raz przyjechał do Przemyśla przeszło 20 lat temu – nie z recitalem, ale ze zwykłej ciekawości – chcąc zobaczyć miasto, o którym wiele słyszał od swoich przyjaciół.

Zauroczenie poety Przemyślem, a przemyślan poetą trwa do dzisiaj.

Przemyska publiczność – ta „stara" i ta „nowa", nigdy poetę nie zawiodła, okazując mu przy każdej sposobnej okazji sympatię i wdzięczność – doceniając wartości i przesłania, które są zawarte w jego śpiewanej poezji.

Ale nie wszystkim wielbicielom jego twórczości wiadomo, że ten – jak go określają krytycy, wybitny poeta muzyki i legenda „Piwnicy pod Baranami" – napisał przed laty powieść, której akcja dzieje się w Przemyślu (!), a także wiersz pt. „Boże Ciało w Przemyślu".

Na okładce swojej kompaktowej płyty Leszek Długosz napisał m.in.: „Może opowieść o sobie mógłbym skrócić: oto historia kogoś, kto usiłował być niezależny, to także historia o wyborze określonych wartości i takiej, a nie innej poetyki?... Po co to wszystko robię? – żeby się skracał dystans między mną, a kimś drugim?... Lecz także myślę, żeby (jakby przy pomocy mego oddziaływania) skracał się dystans pomiędzy publicznością samą w sobie".

Od 21 października w Klubie „Niedźwiadek" będzie można oglądać kilkanaście obrazów (fragment kolekcji) inspirowanych poezją Leszka Długosza, których autorką jest malarka pani Zdzisława Silin – artystka zafascynowana twórczością tego poety.

K.D.

# Horoskop

**Skorpion (24 X – 22 XI)** Twoje działania w tym okresie znacznie wzrosną. Masz duże szanse na sukces. Nie leniuchuj więc i weź się do pracy. Wspaniałym źródłem energii dla Ciebie będzie podziw współpracowników, co pozwoli Ci przezwyciężyć trudności. W domu atmosfera cudowna, długo na to czekałeś.

**Strzelec (23 XI – 21 XII)** Nadmiar obowiązków i pracochłonnych zajęć przyniesie zmęczenie. Poświęć trochę czasu na wypoczynek, najlepiej jeśli będzie aktywny. Pozwoli Ci to na zregenerowanie sił i rzucenie się z nową, większą chęcią do pracy. W sprawach uczuć wszystko w porządku.

**Koziorożec (22 XII – 20 I)** Będzie to bardzo radosny i udany okres. Czeka Cię wiele przyjemności, a świetne samopoczucie wprawi w taki sam nastrój Twoich najbliższych. Niedługo nadejdą pracowite dni, dlatego już teraz zbieraj siły, będziesz potrzebował mnóstwa energii i zapału.

**Wodnik (21 I – 20 II)** Twoja wiara we własne siły nieco osłabnie, ale właśnie w tym okresie powinieneś podjąć odważną walkę i przeciwstawić się własnemu zniechęceniu. Musisz bronić swoich koncepcji i śmiało wyjść z pomysłami. Powinieneś też więcej czasu poświęcić najbliższym.

**Ryby (21 II – 20 III)** Nadchodzące dni nie będą najlepsze. Pamiętaj, że nie ma sytuacji bez wyjścia. Chłodno przeanalizuj swój problem, nie gorączkuj się, pamiętaj, że odrobina poczucia humoru może być pomocna w rozwiązywaniu konfliktów. Już niedługo sytuacja się zmieni i będzie można zacząć wszystko od nowa.

**Baran (21 III – 20 IV)** Pojawi się szansa na powiększenie Twojego stanu konta. Nie podejmuj tylko pochopnych decyzji, bo o błąd nietrudno, musisz wszystko dokładnie przemyśleć. Jeśli będziesz miał z tym problem, poproś o radę osoby, które są zorientowane w sytuacji. W tych dniach możesz mieć problem ze zdrowiem, zadbaj o nie.

**Byk (21 IV – 21 V)** W tym okresie nastąpi przypływ wszelkich możliwości. Wielkie szanse na realizację szeroko zakrojonych planów. Jeśli pojawi się nowa propozycja współpracy, nie wahaj się z niej skorzystać. Będziesz miał masę zajęć, które Cię wyczerpią, ale dadzą dużo zadowolenia.

**Bliźnięta (22 V – 21 VI)** Nie próbuj rozwiązywać sam swoich problemów. W tym okresie zdaj się na przyjaciół. Nie zamykaj się też w domu, wyjdź do ludzi, korzystaj ze wszystkich możliwych zaproszeń. Potrzebna Ci jest odrobina rozrywki, która sprawi, że z większą chęcią zabierzesz się do pracy.

**Rak (22 VI – 22 VII)** Twoje starania i ciężka praca w poprzednich tygodniach zostaną nagrodzone właśnie teraz. Czekają Cię nadprogramowe dochody. A jeśli dopiero teraz pojawi się okazja do zrobienia interesu, skorzystaj z niej, przyniesie Ci naprawdę dużo korzyści.

**Lew (23 VII – 22 VIII)** Nie wchodź w spory z przełożonymi. Znajdź metody łagodzące zatargi, gdyż będą one dotyczyły Twojej osoby. Przedmiotem dyskusji będą praca i Twoje życie osobiste. Bądź skromny i powściągliwy – opłaci się. Zadbaj o zdrowie.

**Panna (23 VIII – 22 IX)** Uważasz, że wytrwałość i nieustanna praca prowadzą do sukcesu. To prawda, ale trzeba znaleźć też czas na odpoczynek i spokojne przeanalizowanie planów oraz dotychczasowych działań. Chaos i pośpiech mogą doprowadzić do zagubienia właściwego celu. Potrzebny Ci jest relaks.

**Waga (23 IX – 23 X)** Zwolnij tempo, odpocznij. Zadbaj o zdrowie i nie obkładaj się dodatkową, drobną pracą. Może być trochę zamieszania w sferze uczuć. Nie obdarzaj wszystkich bezgranicznym zaufaniem, bo ktoś może to wykorzystać. Wystrzegaj się zobowiązujących propozycji.

# Uśmiechnij się!

...

Kowalski i Nowak pojechali za granicę. Po dwóch miesiącach koledzy witają Nowaka na lotnisku.
*– A gdzie Kowalski?* – pytają.
*– On tam został.*
*– Został, a czemu?*
*– Sklep otworzył.*
*– Po dwóch miesiącach?* – dziwią się. *– A jak on to zrobił?*
*– Zwyczajnie* – mówi Nowak – *łomem.*

...

# Rajd na Roztoczu

**Las mieszany jest najpiękniejszy jesienią. Pięknie przebarwione liście dębów, klonów, buków i brzóz, obok wiecznie zielonych igieł sosen i jodeł. W tle błękitne niebo, a pod nogami usychające trawy nie uprawnionych pól lub piasek leśnych dróg. Ostra biel kamiennych krzyży, spotykanych bez ostrzeżenia.**

Na północno-wschodnim krańcu województwa przemyskiego – mieszka niewiele ludzi. Roztocze Południowe ma bardzo ciekawą budowę geologiczną. Niezbyt wysokie, ale wyraźne pagóry-ostańce sięgają 390 m n.p.m. Mało tu rzek i potoków, ale licznie występują suche wąwozy, a na głębokości kilkudziesięciu metrów znajdują się najbogatsze zasoby wód podziemnych naszego województwa. Po wielu wsiach pozostały tylko nazwy i... pamięć.

Najwyższymi wzniesieniami Roztocza Południowego wiodła trasa rajdu pieszego, zorganizowanego 15 i 16 października przez Oddział PTTK w Lubaczowie.

Ponad 100-osobowa grupa dzieci i młodzieży z Baszni, Lisich Jam, Lubaczowa, Przemyśla i Rzeszowa wędrowała wspólnie od Siedlisk przez Goraje, Monasterz (Monastyr) do Werchraty. Po drodze oglądali fragmenty skamieniałych drzew w Siedliskach, efekt procesu, w którym krzemionka zajęła miejsce celulozy, pozostawiając wyraźny rysunek słojów gatunków rosnących przed tysiącami lat. Mimo uprawiania pól, ciągle nowe okazy są wyorywane i miejscowi ludzie mówią, że te „kamienie" rodzą się.

Stosunkowo mało odwiedzane Roztocze Płd ma liczne atuty, ważne dla wytrawnego turysty: nieskażone środowisko, urozmaiconą rzeźbę terenu, dużo lasów, wspaniałe widoki, ciszę i spokój. Nic więc dziwnego, że cały ten teren objęty został ochroną jako Południoworoztoczański Park Krajobrazowy.

Pięknie o Roztoczu, jego atrakcjach i historii opowiadał, prowadzący rajd, Zdzisław Kubrak – pedagog z Poradni Psychologiczno-Pedagogicznej w Lubaczowie.

W Werchracie na zmęczonych, ale radosnych turystów czekała grochówka i nocleg w szkole, a w niedzielę „zaliczono" Wielki Dział – najwyższy punkt trasy.

Po powrocie do domu będzie co wspominać, a za rok turyści znowu wyruszą na jesienną wędrówkę. Ten rajd ma już ponad 25-letnią historię. **(rak)**

Fot. Ryszard KOSTERKIEWICZ

# Szachy w natarciu

**Jak oceniają organizatorzy, VI Międzynarodowy i Młodzieżowy Turniej Szachowy o Przemyskiego Niedźwiadka, był najliczniej obsadzoną imprezą szachową w historii Przemyśla.**

Od 6 do 9 października w SP Nr 16 oraz Młodzieżowym Domu Kultury w Przemyślu, o prymat w poszczególnych kategoriach wiekowych walczyło 108 zawodniczek i zawodników z Mielca, Rzeszowa, Górnej, Nowej Sarzyny, Sanoka, Jasła, Olsztyna, Leska, Ustrzyk Dolnych, Sośnicy Jarosławskiej, Świebodnej, Kańczugi, Jarosławia, Lubaczowa, Białej Podlaskiej oraz Odessy i Czerniowiec na Ukrainie.

Nie zabrakło oczywiście reprezentantów Przemyśla.

W grupie dziewcząt do lat 15 zwyciężyła **Anna Płonka** (7,5 pkt.) z MDK Jasło, przed **Anną Lewko** (7,0 pkt.) i **Sylwią Niemczyk** (6,0 pkt.) – obie z „Unii" Nowa Sarzyna.

Z reprezentantów naszego województwa, najwyższe – 10 miejsce zajęła **Barbara Gajdzik** z SP Nr 16 (5,0 pkt.).

Wśród chłopców do 15 lat, wygrał **Jarosław Kopacz** (8,0 pkt.) z „Lotnika" Mielec przed **Danielem Mikrutem** (7,5 pkt.) MKS Rzeszów i **Lesławem Młynkiem** (7,0 pkt.) z „Unii" Nowa Sarzyna. Na IV miejscu uplasował się **Maciej Turek** z SP Nr 16 (6,5 pkt.). W tej najliczniej obsadzonej grupie startowało 64 zawodników.

Dziewczęta i chłopcy do lat 18 grali w jednej grupie. Wśród dziewcząt I miejsce zajęła **Barbara Halisz** (6,0 pkt.) z ZKS „Stomil-Sanoczanka" przed **Anną Orzechowską** (5,5 pkt.) z II LO w Przemyślu i **Lilianną Perschke** (5,5 pkt.) z ZKS „Stomil-Sanoczanka".

Najlepszy wśród chłopców był **Marek Kosiorek** (8,0 pkt.) MDK Biała Podlaska przed **Grzegorzem Kopaczem** (7,0 pkt.) z „Lotnika" Mielec i **Michałem Pruchnickim** (6,0 pkt.) MDK Jasło.

Oprócz pojedynków turniejowych odbyły się imprezy towarzyszące, w których udział wzięło ok. 100 osób. Atrakcją była symultana szachowa, rozegrana przez **Tomasza Sibigę** z Przemyśla. Pan Tomasz rozegrał jednocześnie partie z 23 zawodnikami, odnosząc zwycięstwa na 14 szachownicach, remisując na 6 i przegrywając na trzech (z Michałem Pruchnickim, Katią Kisłową i Olegiem Sirienko, oboje z Odessy).

*Symultana szachowa.* Fot. Małgorzata WORONIUCH

Inną atrakcją był konkurs plastyczny o tematyce szachowej, który w szkołach podstawowych Przemyśla i Jarosławia przeprowadziły Panie Aldona i Barbara Torba – instruktorki z przemyskiego MDK-u. Uczestnicy turnieju za najlepszą uznali pracę Agnieszki Łaby. Odbył się również mecz pomiędzy zespołami Polski i Ukrainy. Drużyna Polski złożona z reprezentantów naszego województwa zwyciężyła – 4:3.

Dla biorących udział w turnieju wystąpił Dziecięcy Zespół Pieśni i Tańca z MDK w Przemyślu.

Na zakończenie odbyło się wręczenie cennych nagród i upominków, których fundatorami byli: Andrzej Domagalski i Jerzy Biskowski (sklep DOMUS), mgr Jerzy Obler (Kancelaria Notarialna), Urząd Gminy Orły, Urząd Miejski w Przemyślu, Kuratorium Oświaty w Przemyślu, Szachowe Stowarzyszenie Ziemi Przemyskiej, Fundacja Rozwoju Miasta Przemyśla i Okolic.

Głównymi organizatorami tego udanego turnieju byli – Szachowe Stowarzyszenie Ziemi Przemyskiej, MDK Przemyśl, SP Nr 16 im. Orląt Lwowskich w Przemyślu i MKS „Polonia" pod patronatem Kuratora Oświaty i Prezydenta Miasta Przemyśla.

Kolegium sędziowskie odpowiedzialne za sprawny przebieg imprezy stanowili: Wilhelm Dańczak (sędzia główny), Artur Lusio, Marek Orzechowski i Antoni Ptasznik (sędziowie rundowi) oraz Daniel Kulawiec (sędzia pomocniczy) i Waldemar Dańczak, obsługujący komputer.

Organizatorzy turnieju zachęceni powodzeniem – myślą już o następnym roku i dalszym rozwoju imprezy.

**Ryszard KOSTERKIEWICZ**

■ 18 października, w sali szachowo-brydżowej na terenie krytej pływalni w Przemyślu odbyło się losowanie ligi okręgowej szachów. W lidze startują: KS „Kamax" Kańczuga, LKS „Tęcza" Kosienice, LZS Ujkowice, „Start" Przemyśl, MKS „Polonia" Przemyśl i ODK „Kmiecie" Przemyśl. Zwycięzca rozgrywek zagra o wejście do II ligi.

■ Również 18 października i w tej samej sali rozpoczął się reaktywowany Turniej „Złotej Wieży", organizowany przez Szachowe Stowarzyszenie Ziemi Przemyskiej i Wydział Sportu i Turystyki UM. Startuje w nim ok. 20 zawodników, wśród nich jeden z nestorów przemyskich szachów – Mieczysław Komorowski.
Rozgrywki turniejowe potrwają półtora miesiąca. Zwycięzca otrzyma replikę „Złotej Wieży" i 1,5 miliona zł.
Właściwa „Złota Wieża" jest nagrodą przechodnią i można ją zdobyć na własność po 3 kolejnych wygranych turniejach.

**zebrał (rak)**

## *Przeszłość rozliczona*

*Wyścigi z czasem*

*Nastały ciekawe czasy dla przemyskich konserwatystów sportowych, zwłaszcza tych niezłomnych, spośród grona kibiców piłkarstwa... Mogę jeno żałować, że nie było mnie wśród nich podczas meczu trzecioligowego między Polonią a Resovią. Sporą frajdę musieli mieć wypatrując długich trzydziestu lat na tego typu pojedynek. Nie będę im liczył półlitrówek wypitych w stylu majówkowym, na wale otaczającym stadion, od strony Sanu. Ustawa o zwalczaniu nałogu alkoholowego to bardzo dobra rzecz, ale co ma robić człowiek, gdy go dopada rozczulenie do łez? W dodatku jeśli nie przynależy do pokolenia, któremu nie wypada skandować: Resovia dziady (w wersji współczesnej). Siada grzecznie na trawie, wyciąga flaszkę i dyżurny kieliszek, trąca się z kolegą i zaczyna melancholijnie wspominać. Jedni przywołują moment triumfu reprezentacji Przemyśla nad Rzeszowem w finale turnieju o Puchar Rewolucji Październikowej za późnego Stalina, inni przesuną myśl na mecz rzeszowski, gdzie poloniści roznieśli szykującą się do wielkich lotów (już z Rafałem Aniołą i Ryśkiem Mysiakiem) Stal 5:0! Party na trawie ma to do siebie, że obok heroicznych retrospekcji przychodzi czas na kolejki na pohybel. Ano choćby te mecze decydujące o tym, że polska druga liga jest aż cztery dekady zubożona o nieobecność „Barcelony made in Poland". Weźmy ów mecz w Krośnie z Legią przerąbany na własne życzenie. Kto ten mecz sprzedał, no kto? Wypiwszy trzeciego baniaka, człowiek dostaje jaśniejszą głowę, widzi dalej w przeszłość, i ostrzej o wiele... Wątpliwości opadają jak mgła nad Kazanowem przed południem. Rozubek sprzedał, ten stoper – pamiętasz go? Jak k...a nie pamiętasz? Był przy wojsku w Przemyślu, a przyszedł z Józkiem Skrzypcem, bramkarzem z AKS-u Chorzów. Im obu już nie zależało, wracali do domu. Ci z Legii wiedzieli o tym i podsypali grajcarów... Wcześniej to samo zdarzyło się w Mielcu, gdzieśmy gnietli Stalówkę przez cały mecz. Ale Staszek „Wizer" już miał umówione odejście do Rzeszowa i już go nie strzykało granie o II ligę dla Przemyśla. Puścił na grandę tego Latacza czy Lenarta, w każdym razie skrzydłowego i 0:1 pogrążyło Polonię. No, a ostatnie przerąbanie miało miejsce w Sanoku. Tam trzeba było koniecznie wygrać, przy czym miejscowa Stal była bezpieczna, nie zainteresowana ani walką o awans, ani nie zagrożona spadkiem. Wystarczyło więc posmarować lekko i witaj ponownie druga ligo!*

*Nadstawiam z oddali ucho, co też się takiego stało w tym Sanoku, że nasi znowu padli jedną bramką... W tej kwestii wątpliwości nie ma. Teraz przy polewaniu na wale ręka się trochę trzęsie i alkohol się marnuje, lecz w kwestii historycznej pewność jest niezachwiana. Słuchajcie zatem, szaraczkowie i ignoranci klubowych dziejów! Było tak: forsa na rozmiękczenie stalowców była zebrana, miał ją w teczce skarbnik klubowy Aleksander B. Nazwisko przemilczę, bo chłopisko umarł dawno, a coś niecoś dla klubu uczynił, poza tym wpadunkiem jedynym. Umówiony był podczas przerwy ze Stefanem Tarapackim, najlepszym graczem Stali, co kiedyś służył w wojsku na Zasaniu. Skarbnika w czasie tej przerwy tknęło coś, żeby forsy nie dawać. Gra była wyrównana, wynik bezbramkowy do przerwy, z tym, że nasi mieli parę stuprocentowych pozycji, teraz mówią „setek," choć od pół wieku wiadomo, że „setka" to szklanka czystej. No i nie dał tych pieniędzy, licząc na darmowy prezent Sanoka, wkurzonego do imentu z powodu rozwiania się kasy.*

*Wątków przybywa, niestety coraz smutniejszych, ubywa za to z flaszki, co smutek jeszcze pogłębia. Na szczęście koło historii na naszych zamglonych oczach zaczyna się odwracać. Jasiu Niemiec strzela Resovii drugą bramkę z karnego. Jest siedemdziesiąta szósta minuta meczu, ale my, tu na koronie wału, żyjemy innym czasem. Nasz zegar ma trzecią, najważniejszą wskazówkę, która obraca się raz na dziesięć lat. Dziś wskazuje osiemnaście po trzeciej. Tyle czasu minęło, jak nieboszczyk Józek Niemiec golem z voleja odesłał Resovię do A klasy, a bramkarz Haba, co stał na tej bramce od Sanu, ani nie drgnął... Najlepszego, chluśniem, bo uśniem!*

***Ryszard NIEMIEC***

# SPORT

## Koniec zmagań na boisku – początek w hali

W Przemyślu zakończyły się rozgrywki ligi piłki nożnej organizowanej przez Wojewódzkie Towarzystwo Krzewienia Kultury Fizycznej. Na zielonej murawie mistrzostwo zdobyła Łączność I Przemyśl.

**Tabela końcowa**

| | | | |
|---|---|---|---|
| 1. Łączność I | 14 | 26 | 59:10 |
| 2. Łączność II | 14 | 20 | 42:16 |
| 3. Handel | 14 | 18 | 41:21 |
| 4. Gwiazdy | 14 | 17 | 27:20 |
| 5. Urząd Celny | 14 | 10 | 22:40 |
| 6. Polna | 14 | 10 | 21:54 |
| 7. Zamek | 14 | 9 | 27:36 |
| 8. Spółdzielca | 14 | 0 | 8:62 |

Królem strzelców ligi został Zbigniew Piechota z Łączności I – zdobywca 23 bramek. Rozgrywki ligowe mogły odbyć się dzięki wsparciu finansowemu sponsorów: spółki „Respol", sklepu „Sandra", Zakładów Przetwórstwa Owocowo-Warzywnego w Prałkowcach, sklepu „Tramp". Piłkarze, traktujący grę jako jedną z form rekreacji, od 22 października przenoszą się pod dach Ośrodka „Hala". Tradycyjnie już Hala organizuje co roku rozgrywki, które trwają przez okres całej zimy. W tym roku będzie podobnie – do rozgrywek zgłosiło się 24 drużyny, reprezentujące zakłady pracy, ogniska TKKF i prywatne „paki", które potwierdziły swój udział wniesieniem opłat, na częściowe pokrycie kosztów turnieju. „Hala" też liczy na sponsorów fundujących nagrody dla najlepszych drużyn. Na razie zgłosił się sklep „Tramp". Drużyny (piątki piłkarskie) grać będą systemem „każdy z każdym" w soboty i niedziele, w terminach wolnych od ligowych rozgrywek koszykarzy i piłkarzy ręcznych. **Z-ak**

*Urzędnicy tylko okazjonalnie spotykają się na murawie. W tym roku, z okazji Festynu Dziennika Polskiego, na stadionie Czuwaju mecz rozegrali urzędnicy z Urzędu Miasta przeciw Urzędowi Wojewódzkiemu. W normalnym czasie wynik był 2:2. W egzekucji karnych lepszy był Magistrat.* Fot. Dariusz DELMANOWICZ

## Piłka ręczna

Dwie kolejki w tygodniu rozegrał Czuwaj w II lidze. 18 października we własnej hali zdecydowanie pokonał AZS AWF Biała Podlaska 26:12 (13:5).Bardzo dobry mecz rozegrał Janusz Śliwiński, który przez 15 min. pierwszej połowy nie dał sobie strzelić ani jednej bramki.

W końcówce zmienił go Antoni Kulik i obronił dwa rzuty karne. Wśród graczy z pola widać było jeszcze pewną nerwowość poczynań, co znalazło odbicie w otrzymanych karach (Czuwaj 10 min. AZS 2 min.), ale kilka zagrań było przedniej marki.

Bramki dla gospodarzy zdobyli: Tkaczyk 8, Jaworski 4, Mózgowski, Wiśniowski, Maćkowski po 3, Kalinowski i Batko po 2, Sokołow 1.

22 października Czuwaj grał wyjazdowy mecz z Olimpią w Piekarach Śląskich, i niestety stracił kolejny punkt, remisując 21:21 (11:10). Bramki dla Czuwaju zdobyli: Mózgowski 7, Kalinowski 6, Jaworski 3, Wiśniowski i Maćkowski po 2, Batko 1.

JKS w lidze kobiecej gromi rywalki „jak chce". Ubiegłej soboty wygrał z Beskidem Nowy Sącz 28:15 (14:7), a bramki zdobyły: Magiera 6, Awdiejewa 5, Fiałek, Bury i Wójcik po 4, Siczkowa 3, Kopeć i Dobosz po 1. Na razie były to słabe partnerki i wysokie zwycięstwo. Teraz jarosławianki sprawdzą formę z silniejszymi drużynami.

**Rak**

# W klasie W juniorów i A klasie

Wyniki meczów z 8-9 października: Pruchnik – Kamax 2:4, Dynovia – Radymno 1:3, Orzeł Przeworsk – Laszki 3:1, Ostrów – Szówsko 4:0, Tuczempy – Polonia 0:5.

**Tabela po 8-9 października**

| | | | |
|---|---|---|---|
| 1. Kańczuga | 7 | 13 | 23: 6 |
| 2. Polonia | 7 | 10 | 18: 6 |
| 3. Dynów | 7 | 9 | 23:14 |
| 4. Szówsko | 7 | 8 | 11: 9 |
| 5. Przeworsk | 7 | 7 | 16:14 |
| 6. Radymno | 7 | 7 | 14:13 |
| 7. Pruchnik | 7 | 7 | 9:10 |
| 8. Ostrów | 7 | 6 | 17:10 |
| 9. Laszki | 7 | 3 | 11:23 |
| 10. Tuczempy | 7 | 0 | 4:41 |

**Tabela po 8-9 października klasy A seniorów**

**Grupa przemyska**

| | | | |
|---|---|---|---|
| 1. Krówniki | 9 | 16 | 26: 8 |
| 2. Stubno | 9 | 12 | 35:17 |
| 3. Kaszyce | 9 | 12 | 30:23 |
| 4. Kalników | 9 | 11 | 22:16 |
| 5. Święte | 9 | 10 | 27:12 |
| 6. Huwniki | 9 | 10 | 15:12 |
| 7. Wyszatyce | 9 | 8 | 15:19 |
| 8. Trójczyce | 9 | 8 | 15:21 |
| 9. Duńkowice | 9 | 8 | 15:22 |
| 10. Skołoszów | 9 | 6 | 17:29 |
| 11. Kosienice | 9 | 5 | 10:23 |
| 12. Żurawica | 9 | 2 | 16:41 |

**Grupa jarosławska**

| | | | |
|---|---|---|---|
| 1. Zapałów | 9 | 14 | 25:15 |
| 2. Dobkowice | 9 | 14 | 23:11 |
| 3. Roźwienica | 10 | 12 | 23:18 |
| 4. Cieszacin W. | 10 | 12 | 27:19 |
| 5. Wysock | 9 | 10 | 21:13 |
| 6. Korzenica | 9 | 10 | 26:21 |
| 7. Miękisz N. | 8 | 10 | 20:20 |
| 8. Rokietnica | 8 | 9 | 14:13 |
| 9. Laszki | 9 | 9 | 14:17 |
| 10. Munina | 8 | 7 | 19:18 |
| 11. Wiązownica | 10 | 7 | 13:23 |
| 12. JKS II | 10 | 7 | 17:25 |
| 13. Rudołowice | 9 | 6 | 15:18 |
| 14. Pruchnik | 9 | 5 | 12:16 |
| 15. Czerwona W. | 9 | 4 | 11:33 |

**Grupa przeworska**

| | | | |
|---|---|---|---|
| 1. Wólka Pełkińska | 9 | 17 | 24: 4 |
| 2. Gorliczyna | 9 | 16 | 37:13 |
| 3. Gać | 9 | 16 | 25:10 |
| 4. Żurawiczki | 9 | 14 | 26:12 |
| 5. Wierzbna | 9 | 12 | 19:16 |
| 6. Grzęska | 9 | 9 | 17:20 |
| 7. Hawłowice | 9 | 9 | 16:25 |
| 8. Nowosielce | 9 | 8 | 28:18 |
| 9. Rozbórz | 9 | 7 | 22:18 |
| 10. Gorzyce | 9 | 7 | 13:24 |
| 11. Krzeczowice | 9 | 6 | 17:23 |
| 12. Urzejowice | 9 | 2 | 15:24 |
| 13. Rożniatów | 9 | 2 | 12:50 |
| 14. Tryńcza | 9 | 1 | 6:22 |

**Grupa lubaczowska**

| | | | |
|---|---|---|---|
| 1. Łukawiec | 9 | 13 | 24: 6 |
| 2. Stary Dzików | 9 | 13 | 20: 8 |
| 3. Czarni Oleszyce | 8 | 12 | 22: 7 |
| 4. Młodów | 9 | 12 | 22: 7 |
| 5. Sokół Lubaczów | 8 | 12 | 23:10 |
| 6. Lisie Jamy | 9 | 12 | 19:10 |
| 7. Basznia Dolna | 9 | 10 | 15:21 |
| 8. Legia Oleszyce | 9 | 9 | 19:20 |
| 9. Horyniec | 9 | 8 | 28:17 |
| 10. Nowe Sioło | 9 | 8 | 15:17 |
| 11. Cewków | 9 | 5 | 25:22 |
| 12. Krowica | 9 | 2 | 13:40 |
| 13. Płazów | 9 | 2 | 12:30 |
| 14. Stare Sioło | 9 | 2 | 5:47 |

**Z-ak**

## Piłka nożna

Zziębnięci kibice Czuwaju, wychodzący z meczu Czuwaj – Karpaty Siepraw 3:1 (1:1) wreszcie byli zadowoleni.

Inna sprawa, że goście to drużyna reprezentująca poziom klasy regionalnej, jednak punkty i bramki zasańskiej jedenastce potrzebne są jak woda do życia. Trener Sugier znów pokazał dwóch nowych wychowanków, z których Kawalec ma zadatki na niezłego piłkarza.

Bramki dla Czuwaju zdobyli: Boryczko, Sakowski, Dołęga, a zespół grał w składzie: Michalski 4 – Smyk 3 (Kawalec 2), Jabłoński 4, Folwarski 4, Dubiel 4 – Mazur 3, Koba 1 (Krywiak 2), Boryczko 5, Zielenkiewicz 4 – Dołęga 6, Szmidt 1 (Sakowski 4).

W Boguchwale, Polonia po bardzo nieciekawej grze zremisowała 0:0 z Izolatorem. Kamax sprawił spore kłopoty drużynie Wawelu w Krakowie. Nie wytrzymał w drugiej połowie, w której stracił 2 gole, nie strzelając ani jednej bramki. W innych meczach III ligi: Dalin – Cracovia 0:2, Stal Rzeszów – Harnaś Browar 4:0, Browar Leżajsk – Sandecja N. Sącz 0:0, Resovia – Tarnovia 0:3, Igloopol – Stal Sanok 0:1.

W klasie regionalnej wydarzeniem kolejki były derby Ziemi Jarosławskiej (szczegóły za tydzień). Po zaciętym meczu Czarni Pawłosiów pokonali JKS 2:1, przy czym jarosławianie nie wykorzystali rzutu karnego. Dynovia pokonała 1:0 Naftę Jasło, a w innych meczach: Czarni Jasło – Unia N. Sarzyna 3:2, Zelmer – Błękitni Ropczyce 0:0, Górnik Strachocina – Crasnovia 0:0, Stal II Mielec – Lechia Sędziszów 1:0, Stal Łańcut – Kolbuszowianka 1:1, Bieszczady U. Dolne – Nafta Jedlicze 4:1.

**Z-ak**

## Tenis stołowy

II liga kobiety: Prądniczanka Kraków – MKS MDK 3:7, Bronowianka II Kraków – MKS MDK 8:2, Bronowianka II – Nurt 6:4 (w drużynie Bronowianki wystąpiła mistrzyni Polski juniorek Matus i ona przyczyniła się w głównej mierze do porażki Nurtu), Prądniczanka – Nurt 3:7.

II liga mężczyzn: Karpaty II Krosno – MKS MDK 4:10 (Puszkariow i Bachta po 3, Antosiak 2, debel Antosiak-Puszkariow i Bachta-Jarema po 1), MKS Strzelec Frysztak – MKS MDK 1:10 (Puszkariow 3, Antosiak i Jarema po2, Bachta 1, debel Antosiak-Puszkariow 1).

**Z-ak**

## Koszykówka

17 października odbyły się derby regionalne, I ligowa Polonia gościła Stal Etanex ze Stalowej Woli. Zwycięstwo Niedźwiadków 96:70 (44:27), ani przez chwilę nie było zagrożone. Wobec agresywnej gry w obronie oraz szybkim akcjom piątki – Królik, Mila, Miłoszewski, Buntin, Thomas, rywal ze Stalowej Woli był często bezradny. W końcówce meczu udane akcje miał Olszanecki, i oni punktowali w tym spotkaniu: Królik 32, Thomas 27, Miłoszewski 12, Buntin 11, Mila 10, Olszanecki 4.

W sobotę 22 października daleki wyjazd do Stargardu Szczecińskiego. Morskie powietrze wyraźnie nie posłużyło Niedźwiadkom. Prowadzili ze Spójnią niemal cały mecz, rzutem Buntina doprowadzili do dogrywki (91:91), by w dogrywce oddać inicjatwę gospodarzom i ponieść pierwszą w tych rozgrywkach porażkę 99:107. Punkty dla Polonii zdobyli: Królik 25, Buntin 24, Thomas 21, Węglorz 14, Miłoszewski 8, Mila 4, Szczubiał 3. **Z-ak**

## Konkurs

**Mecz 29 października Polonia – Śląsk Wrocław**

Zwycięstwo Polonii różnicą do 10 pkt. ☐
Zwycięstwo Polonii różnicą 11 i więcej pkt. ☐
Porażka Polonii różnicą do 10 pkt. ☐
Porażka Polonii różnicą 11 i więcej pkt. ☐

# POCZTA

## Żądam dowodów korupcji!

Uprzejmie proszę o zamieszczenie niniejszego wyjaśnienia będącego odpowiedzią na fragment artykułu red. Jerzego Tomusiaka „Dość bałamucenia", opublikowanego w Życiu Przemyskim w dniu 12.10.br.

Od pewnego czasu na łamach wielu gazet ukazują się artykuły, w których autorzy prześcigają się w opisach sytuacji w spółdzielniach mieszkaniowych. W Przemyślu wiodącą rolę nieomylnego „eksperta" w dziedzinie prawa spółdzielczego przyjął dzielnie Pan Aleksander Moskalewski, tytułujący się Prezesem Terenowego Oddziału Ogólnopolskiego Ruchu Mieszkaniowego. Ten wielki orędownik i obrońca ludzkich praw wielokrotnie, publicznie wypowiada się o sytuacji w Spółdzielni Mieszkaniowej „Metalowiec". Posługuje się przy tym mocnym językiem, zarzucając wszystkim dookoła niekompetencję, niefrasobliwość, nierzetelność, nieprzestrzeganie prawa itp. Po kilku niewybrednych atakach na Zarząd spółdzielni, szermierz wolności słowa, raczył zdań kilka poświęcić Radzie Nadzorczej. W artykule red. Tomusiaka znalazł się cytat z wypowiedzią Pana Moskalewskiego „bo do rady weszli ludzie skorumpowani, powiązani z Zarządem". Tak się akuratnie składa, że jestem jednym z członków Rady Nadzorczej i nie przypominam sobie sytuacji, abym osiągnął jakiekolwiek korzyści majątkowe lub osobiste z tego tytułu.

Pozwoliłem sobie zadzwonić do pana Moskalewskiego, aby był łaskaw przedstawić mi choćby najmniejszy dowód mojej korupcji. W odpowiedzi usłyszałem, że Pan Prezes odcina się całkowicie od tej części artykułu twierdząc, że cyt. „nie są to moje słowa, lecz red. Tomusiaka". Zadzwoniłem więc do Pana Redaktora Tomusiaka z prośbą o wyjaśnienie. Dziennikarz kategorycznie i stanowczo oświadczył, że bulwersujące mnie słowa zostały wypowiedziane przez Aleksandra Moskalewskiego i że ma na to świadków.

W związku z powyższym oświadczam, że Pan Moskalewski jest kłamcą i oszczercą. Jeżeli jest człowiekiem honoru, za jakiego się ponoć podaje, żądam, by przedstawił mi dowody korupcji lub publicznie mnie przeprosił. Nie mam bowiem najmniejszego zamiaru udowadniać swojej niewinności. Niech moją rzekomą winę udowadnia Pan Moskalewski, dorosły i mam nadzieję, odpowiedzialny za to, co mówi i czyni człowiek.

W świetle tego, co napisałem, postać Pana Prezesa odbiega diametralnie od wizerunku, który on sam chce stworzyć. W moim przekonaniu jest to człowiek małostkowy, którego jedynym celem jest nie dobro ogółu spółdzielców, ale jego własny interes. W swoich działaniach posługuje się fałszem, zakłamaniem, demagogią i populizmem.

Zastanawiałem się długo, czy tego listu nie zakończyć w stylu, jakim posługuje się Pan Prezes, czyli inwektywami. Nie zrobię tego z dwóch, co najmniej, zasadniczych powodów.

Po pierwsze – jestem, podobnie jak i Pan Moskalewski, nauczycielem, z tą różnicą, że swoje powołanie traktuję bardzo poważnie i odpowiedzialnie. Mogę przed dziećmi lub młodzieżą stanąć tylko wtedy, kiedy własnym przykładem postępowania dawał będę świadectwo prawości, uczciwości i prawdy.

Po drugie zaś, w przeciwieństwie do Pana Moskalewskiego, jestem człowiekiem kulturalnym i dobrze wychowanym, któremu zupełnie obce są barbarzyńskie i chamskie zwyczaje deptania godności i dobrego imienia drugiego człowieka.

Zabieram publicznie głos w tej sprawie po raz pierwszy i jednocześnie ostatni. Wykluczam w przyszłości jakąkolwiek dyskusję z Panem Moskalewskim. Życie jest krótkie, a czas jest zbyt cenny, bym marnotrawił go na polemiki z ww. osobnikiem.

W dniu dzisiejszym złożyłem rezygnację z udziału w pracach Rady Nadzorczej SM „Metalowiec". Daję w ten sposób możliwość Panu Moskalewskiemu, aby zajął moje miejsce i pokazał wreszcie, jak w praktyce ma wyglądać zarządzanie Spółdzielnią Mieszkaniową. A wszyscy spółdzielcy niech bacznie przyglądają się „kompetentnym" poczynaniom Pana Prezesa, dla którego nie mogę pozostawać z wyrazami ani poważania, ani tym bardziej szacunku.

Takowe wyrazy szacunku i poważania łączę dla Pana Redaktora!

**Marek RZĄSA**

*List jest datowany 14.10.1994 r.*

## Zalegalizować pomnik

W związku z licznymi publikacjami w lokalnej prasie dotyczącymi odsłonięcia pomnika poświęconego Ukraińskiej Powstańczej Armii we wsi Hruszowice, zarząd przemyskiego oddziału Związku Ukraińców w Polsce pragnie poinformować opinię publiczną, że inicjatorem budowy pomnika oraz organizatorem uroczystości związanych z jego odsłonięciem jest Związek Ukraińskich Więźniów Politycznych Okresu Stalinowskiego z siedzibą w Koszalinie.

W uroczystościach na cmentarzu w Hruszowicach brali udział przedstawiciele Związku Ukraińskich Więźniów Politycznych Okresu Stalinowskiego, Lwowskiego Krajowego Bractwa Ukraińskiej Powstańczej Armii, Związku Ukraińców w Polsce oraz mieszkańcy Przemyśla i Hruszowic narodowości ukraińskiej. Uczestniczyła w nich również ludność okolicznych wsi, głównie Chotyńca i Kalnikowa.

Jak nam wiadomo, na cmentarzu w Hruszowicach nie stosuje się w ogóle praktyki uzyskiwania zezwoleń jakichkolwiek władz na budowę nagrobków bądź pomników. Mimo to Związek Ukraińskich Więźniów Politycznych Okresu Stalinowskiego zwrócił się do nas z prośbą o podjęcie działań zmierzających do zalegalizowania pomnika poświęconego Ukraińskiej Powstańczej Armii. Ponieważ Związek Ukraińskich Więźniów Politycznych nie posiada oddziału w Przemyślu, przemyski oddział Związku Ukraińców w Polsce podjął się tego zadania, występując z odpowiednim wnioskiem do Kierownika Urzędu Rejonowego w Przemyślu z jednoczesnym powiadomieniem wójta Gminy Stubno.

Jesteśmy zdania, że wszelkie poczynania, zarówno naszego związku, jak i innych organizacji zrzeszających ukraińską mniejszość narodową w Polsce, powinny być zgodne z obowiązującym prawem i przepisami, dlatego też mamy nadzieję na szybkie zalegalizowanie pomnika.

**Związek Ukraińców w Polsce**
**Oddział Przemyśl**
**Za Zarząd Oddziału ZUP**
**w Przemyślu**
**Jarosław Sydor**

## *Podziękowanie*

Dyrekcja oraz uczniowie Szkoły Podstawowej Nr 6 w Przemyślu składają serdeczne podziękowanie Wszystkim Ludziom Wielkiego Serca, którzy odpowiedzieli na nasz apel pod hasłem – Krzysiek potrzebuje pomocy – Wspólnie zebraliśmy 18.425.000 zł (osiemnaście milionów czterysta dwadzieścia pięć tysięcy) oraz 1 dolara i 20 szylingów austr.

Kwota ta została przekazana rodzicom Krzyśka z przeznaczeniem na dalsze leczenie oraz rehabilitację syna.

# Sygnały

## Kiedy wyschnie „Źródło"?

– *Problem zwrotu butelek powraca jak bumerang* – żali się czytelniczka z Przemyśla. – *Szczególnie sklepy „Źródła" nie potrafią sobie z tym poradzić. Sprzedają pepsi-colę z kaucją, ale butelek nie chcą przyjmować z powrotem. Tłumaczą się, że nie mają transporterów. A co to obchodzi nas, klientów? Jeśli taka duża firma, która chełpi się wieloletnimi tradycjami handlowymi – nie umie rozwiązać sprawy głupich transporterów, to coś jest nie tak. Mam jednak nadzieję, że to bezsensowne „Źródło" wreszcie wyschnie i nawet mokra plama po nim nie zostanie. Bo na razie jest to tylko źródło nieporozumień.*

## Sfora w Jarosławiu

W czasie środowego dyżuru do oddziału „ŻP" w Jarosławiu przyszła mieszkanka os. Pułaskiego. – *W rejonie ulic Konfederackiej i Kościuszki zrobiło się ostatnio bardzo niebezpiecznie, za sprawą sfory bezpańskich psów. Jest ich kilkanaście, biegają razem, obszczekują ludzi, szarpią za nogawki. Są bardzo agresywne. Strach wyjść wieczorem z domu, a dzieci boją się iść rano do szkoły. Dlaczego nie ma hycla, który te psy wyłapie? Obrońcy zwierząt mówią, że byłoby to „niehumanitarne". A zagryzienie dziecka przez psy jest humanitarne? W Polsce było już kilka śmiertelnych wypadków pogryzień – czy następny ma się zdarzyć u nas?*

## Parking na zakręcie

Zmotoryzowany czytelnik z Przemyśla skarży się na postępowanie innych kierowców. – *Bardzo trudno jest wyjechać z ulicy Goszczyńskiego na Grunwaldzką. Na zakręcie nic nie widać, bo parkują samochody (są to prawdopodobnie klienci sklepu mięsnego, choć tuż pod sklepem jest szeroki chodnik i tam mogliby stawać). Trzeba wyjechać na Grunwaldzką do połowy jezdni, aby zobaczyć, czy droga wolna. Parkowanie na Grunwaldzkiej, na skrzyżowaniu z Goszczyńskiego to łamanie prawa, a policja ani straż miejska nie reagują. Gdyby postawiono odpowiedni znak drogowy – zaraz byłoby bezpieczniej.*

## Szklanki tańczą

Kolejne sprawy dotyczą ul. Wilczańskiej w Przemyślu. – *Na odcinku od ul. Konopnickiej do ul. Sybiraków są w jezdni takie dziury, że jak przejeżdża ciężki samochód, to mi w domu szklanki tańczą na stole – powiedział nam mieszkaniec domu przy Wilczańskiej. – Kto wreszcie załata nawierzchnię, przecież wystarczy parę taczek asfaltu!. Na tym samym odcinku drogi jest słup, przechylony w stronę jezdni o 20 stopni. Jeżeli się zawali, to napięcie 360 volt zniszczy w mieszkaniach wszystkie urządzenia. Przydałaby się lina do przytrzymania słupa, ale pogotowie energetyczne, poza stwierdzeniem: „my o tym wiemy" – nic nie zrobiło.*

## Właścicielka żąda wyjaśnień

Zadzwoniła do nas pani Wiesława Matusiewicz, właścicielka sklepu z używanymi telewizorami w Żurawicy, opisanego w Sygnałach 12 października. Jeden z czytelników poskarżył nam się wtedy, że kupiony tam telewizor zepsuł się już po miesiącu, a gdy zwrócił go do sklepu – potrącono mu 500 tys. za eksploatację i 200 tys. za naprawę (żeby ponownie sprzedać). Skarga kończyła się ostrzeżeniem dla następnych ofiar.

Właścicielka sklepu, zbulwersowana takim przedstawieniem sprawy, kategorycznie zażądała, aby wyjaśnić czytelnikom, jak się naprawdę sprawy mają. Stwierdziła bowiem ponad wszelką wątpliwość, że klient (ten od pechowego telewizora) co nieco nakłamał. Po pierwsze, kupił swój telewizor nie w sklepie, lecz w komisie. Po drugie, telewizor zepsuł się nie po miesiącu, lecz po 5 miesiącach i 3 dniach. Po trzecie – klient zgodził się na potrącenie mu kwoty za eksploatację i naprawę sprzętu. Po czwarte: potrącenie za naprawę było logicznie uzasadnione, bo klient kupił dobry telewizor, a oddał zepsuty.

**Sygnały przyjmowała**
**Lilianna KASZUBA**

**Już w trzech miastach województwa czekamy na sygnały w każdą środę w godz. 12.00 – 16.00**

- **Przemyśl, tel. 22-00, 30-41, 30-42, fax 73-84**
- **Jarosław, tel. 20-34**
- **Przeworsk, tel. 27-18**

**Wydawca:** „Ziemia Przemyska" spółka z o.o, ul. Barska 15, 37-700 Przemyśl
**Redaguje zespół: redaktor naczelny** Artur Wilgucki, **sekretarz redakcji** Lilianna Kaszuba; Jacek Szwic; **dział miejski:** Jerzy Tomusiak, Dariusz Delmanowicz, Ryszard Tłuczek; **kultura:** Łucja Wiszlańska, Przemysław Cioch; **sport:** Józef Zagulak, Ryszard Kosterkiewicz, Wacław Kramarz, Ryszard Niemiec; Ryszard Głowacki. **Jarosław:** Jan Sołek, Dorota Wilk.
**Dział techniczny: redaktor techniczny** Przemysław Oleksyn, **redaktor graficzny** Mariusz Kościuk, **skład komputerowy** Maria Wojcieszonek, **korekta:** Zofia Bobrowicz, Józef Tas. **Sekretariat:** Beata Jędruch.

● TYGODNIK REGIONALNY
ŻYCIE PRZEMYSKIE
**REDAKCJA:**
**37-700 Przemyśl, ul. Barska 15**
**tel. 22-00, 30-41, 30-42, fax 73-84**
**oddz. Jarosław, Rynek 6, tel. 20-34**

Redakcja nie zwraca materiałów nie zamówionych oraz zastrzega sobie prawo adiustacji i ewentualnego skracania tekstów oraz zmiany ich tytułów. Poglądy prezentowane w publikowanych materiałach nie zawsze są zgodne z poglądami redakcji.
**Ogłoszenia** przyjmuje sekretariat redakcji i oddział w Jarosławiu. **Ponadto ogłoszenia drobne można zamawiać telefonicznie** (redakcja wysyła później dowód wpłaty, za pomocą którego należy opłacić należność na poczcie lub w banku). Redakcja nie odpowiada za treść ogłoszeń.
Druk: Spółdzielnia Inwalidów „Praca", Przemyśl

# Zapowiedzi imprez

## PRZEMYŚL

**Centrum Kulturalne,** ul. Konarskiego
**28.10 g. 19 wieczór jazzowy** (Klub „Piwnice")
**wystawa** poplenerowa malarstwa członków Klubu Plastyka Nieprofesjonalnego przy CK (Galeria Klub „Piwnice") *(czynna do 3.11)*
**3.11 g. 17** 50-lecie Kabaretu OT.TO – najnowszy program

**Muzeum Narodowe Ziemi Przemyskiej,** pl. Czackiego
**do 27.10 wystawa** „Akcja Burza we lwowskim obszarze AK"
**wystawa** „Malarstwo Eustachego Wasilkowskiego" – obrazy, grafika *(ekspozycja z jednego z muzeów poznańskich)*
**wystawa** „Tradycyjna i współczesna rzeźba ludowa"
**wystawa** archeologiczna „Dzieje ziemi i człowieka w regionie przemyskim"
**wystawa** ikon
*muzeum czynne we wt 10-17; śr., czw., sob., niedz. 10-14, pt. 10-18 – wstęp wolny*

**Galeria Sztuki Współczesnej,** ul. Kościuszki
**wystawa** prac na papierze Leonarda Konopelskiego z USA *(czynna do 14.11)*
*galeria czynna: pon. 11-15, wt.-niedz. 11-18*

**Klub „Niedźwiadek",** Rynek
**27.10 g. 19 recital Leszka Długosza** – *patrz poniżej „Recital w jesiennym nastroju"*
• **White Photo Gallery**
**wystawa** fotografii Jacka Szwica „Jeźdźcy..." *(czynna do 3.11)*

**Towarzystwo Muzyczne**
PRZEMYSKA JESIEŃ MUZYCZNA
*patrz: ramka obok*

**Wojskowy Ośrodek Kultury,** ul. Grodzka
**wystawa** fotografii i dokumentów „Przemyśl w czasie I wojny światowej" *(wystawę można oglądać w godz. 10-16; czynna do 15.11)*
**do 20.10 wystawa malarstwa** Stanisława Kosa

## JAROSŁAW

**MOK,** Rynek 6
**do 31.10 wystawa malarstwa** dziecięcej akademii plastycznej
**27.10 g. 17** „Dozwolone do lat 18" – widowisko dla młodzieży w wykonaniu zespołów MOK

**Muzeum,** Kamienica Orsettich Rynek
**do 30.10 wystawa** „Pióro, kałamarz i maszyna do pisania ... XIX-XX w." *Wystawa prezentuje szeroko pojęte piśmiennictwo*
**do 30.10 wystawa** „70 lat Zespołu Szkół Ekonomicznych w Jarosławiu
*muzeum czynne we wt. – tylko po telefonicznym umówieniu, śr., czw., sob., niedz. 10-14, pt. 10-18, czw. – wstęp wolny*
• **zwiedzanie podziemnej trasy turystycznej** odbywa się z przewodnikiem w grupach minimium 5-osobowych. Trasa czynna we wt., śr., czw., sob., niedz. w g. 10-15, w pt w g. 10-17.

## LUBACZÓW

**Muzeum,** ul. Sobieskiego
**do 30.10 wystawa** „Lubaczów w czasie I wojny światowej
**wystawa** „Polski rysunek współczesny" *(czynna do 15.11)*
*muzeum czynne: wt. 10-16; śr, czw., sob. 10-14; pt., niedz. 10-15.00; środy – wstęp wolny*

**Dom Kultury**
**29.10 w g. 20-24 dyskoteka** w Klubie „Strzecha u Lecha"
**26.10 g. 9.30 i 11 spektakl** „Przygody Tymoteusza" w wykonaniu Teatru „Kacperek" z Rzeszowa

## PRZEWORSK

**Miejski Ośrodek Kultury**
**29.10 g. 20 dyskoteka dla młodzieży** w klubie „Hades"

**Muzeum, Pałac Lubomirskich**
*muzeum czynne: wt. 10-16.30, śr., czw., pt. 10-14,30, sob. prac. 8-12, sob. wolna i niedz. 10-14; piątki – wstęp wolny*

### XI PRZEMYSKA JESIEŃ MUZYCZNA

**27.10 g. 18** Edward Wolanin (fortepian) i Tomasz Strahl (wiolonczela)
*W programie utwory F. Szopena, R. Straussa i M. de Falla.* („Sala lustrzana" Zesp. Szkół Muzycznych, Słowackiego)
**6.11 g. 15.30 Archidiecezjalny Chór „Magnificat"**
*Utwory religijne: Mozarta, Moniuszki, Vivaldiego, Gorczyckiego, Haendla, Nowowiejskiego* (kościół oo. Karmelitów)
**7.11 g. 18 Piccoli Archi Orchestra**
*Młodzieżowa orkiestra smyczkowa z Nyiregyháza (Węgry). W programie utwory: Haendla, Haydna, Kókaia, Czajkowskiego, Farkasa* (WOK, Grodzka) **również 8.11 g. 17.30 MOK Przeworsk**
**8.11 g. 18** Konstanty A. Kulka (skrzypce), Andrzej Guz (fortepian), Anna Krzyżanowska (słowo)
*W programie utwory: Beethoveena, Wieniawskiego, Pagininiego* (sala koncertowa Tow. Muzycznego, Rynek 5)
**11.11 g. 18** kwintet smyczkowy „I Solisti di Varsavia"
*W programie utwory m.in.: Mozarta, Paderewskiego, Dębski* (WOK, Grodzka)
**15.11 g. 18** Andrzej Guran (skrzypce) i Marek Strzępek (fortepian)
*W programie: „Wieczór sonat" (Mozart, Beethoven, Brahms)* (sala koncertowa Tow. Muzycznego)
**17.11 g. 18.30** Chór i Orkiestra Symfoniczna Filharmonii Kieleckiej
*W programie „Pory roku: Jesień; Zima" Haydna* (kościół oo. Karmelitów)
**21.11 g. 17** Adrian Baianu (fortepian), Barbara Baier (sopran) i Renate Dürkop (sopran) z Austrii
*W prgramie utwory: A. Zemlisnky'ego, R. Straussa, Schönberga, H. Wolfa* (sala koncertowa Tow. Muzycznego)

# Informator

TELEFONY ALARMOWE
**Policja** 997
**Straż Pożarna** 998
**Pogotowie Ratunkowe** 999

TELEFONY INFORMACYJNE
**Informacja o numerach** 913
**Międzymiastowa** 900
**Tel. nadawanie telegramów** 905
**Biuro napraw numerów telef.** 914
**Zegarynka** 926

■ PRZEMYŚL
**Pogotowie ciepłownicze** 44-16
**Pogotowie energetyczne** 991 i 42-91
**Pogotowie gazowe** 992 i 54-03
**Pogotowie wod.-kan.** 994 i 24-64
**Informacja PKS** 54-35
**Informacja PKP** 935 i 28-71 (centr. kolejowa)
**Informacja turystyczna** 47-309 (pon.-sob. 8.00-18.00)
**Informacja o numerach kier.** 909
**Taxi:** 59-10 (dworzec PKP), 66-66 (ul. św. Józefa)
**Służba operacyjna woj. przemyskiego** 64-41
**Straż Miejska** 55-23
**Schronisko dla bezdomnych (męskie)** 68-88
**Punkt Konsultacyjno-Interwencyjny ds. Profilaktyki i Rozwiązywania Problemów Alkoholowych,** Przemyśl, ul. Barska 15, III p., pok. 39, pon., śr., pt. 17.00-20.00, wt., czw. 8.00-11.00
(także w **Medyce** – Punkt Katechetyczny, wt. 10.00-14.00, czw. 15.00-19.00)
**Punkt pomocy dla narkomanów i ich rodzin – Pogotowie Makowe,** dyżury: pon. 10.00-14.00 i 15.00-19.00, śr., pt. 15.00-19.00 (tel. 47-767)
**Usługi kominiarskie** 44-61
**Siłownia Kulturystyczna,** ul. Prądzyńskiego 13, tel. 54-88

■ JAROSŁAW
**Pogotowie ciepłownicze** 40-47
**Pogotowie energetyczne** 991, 46-30 (całodobowe), 46-51 (pon.-pt. po godz. 15.00)
**Pogotowie gazowe** 41-87
**Pogotowie wod.-kan.** 50-11
**Pogotowie weterynaryjne** 32-14
**Informacja PKS** 34-36 i 30-59 (dyż. ruchu)
**Informacja PKP** 22-44
**Usługi kominiarskie** 56-72
**Taxi:** 33-81 (św. Ducha), 21-18 (dworzec PKP), 53-79 (pl. Bożnic – bagażowe)

■ LUBACZÓW
**Pogotowie energetyczne** 211-06 (dni powsz. 6.00-22.00, wolne od pracy 12.00-20.00)
**Pogotowie wod.-kan.** 221-34 w.168
**Pogotowie weterynaryjne** 210-21
**Informacja PKS** 936
**Informacja PKP** 936
**Taxi** 919

■ PRZEWORSK
**Pogotowie energetyczne** 31-62
**Pogotowie gazowe** 22-74
**Pogotowie wod.-kan** 22-89
**Pogotowie weterynaryjne** 24-25
**Informacja PKS** 933
**Informacja PKP** 933
**Taxi** 919

**TELEFONY ZAUFANIA**
**Jarosław**
• 23-36 (dni powsz. 19.00-7.00, wolne od pracy – całodobowy)
**Przemyśl**
• duszpasterski 58-04 (19.00-21.00, oprócz niedz. i świąt)
• onkologiczny 69-81 (wtorki 17.00-19.00)
• Pogotowie Makowe 47-767 (pon. 10.00-14.00 i 15.00-19.00, śr., pt. 15.00-19.00)
• info aids 958 (całodobwy) 60-68 (pon. 17.00-19.00)
• dla uzależnionych od alkoholu 40-09 (18.00-21.00, oprócz niedz. i świąt)
**Przeworsk**
• Pogotowie Makowe 57-03

# Burmistrz protestuje

W związku z artykułem w Nr 42 „ŻP" z 19.10 pt. „Referendum w Przeworsku" jestem zmuszony zaprotestować przeciwko dezinformacji w nim zawartych.

Mianowicie, nie jest mi wiadome skąd autor zaczerpnął swoją wiedzę odnośnie przeprowadzenia referendum w Przeworsku. Owszem, na sesji Rady Miasta uchwalano przeprowadzenie konsultacji społecznej w postaci wypełnienia odpowiednich ankiet przez zainteresowanych mieszkańców z ul. Gorliczyńskiej i przyległych. Ponadto w ramach konsultacji zbierane będą podpisy tych mieszkańców Przeworska, którzy sprzeciwiają się oderwaniu tej części od miasta, zdając sobie sprawę, iż spowoduje to wiele negatywnych skutków dla Przeworska. Natomiast Rada Miasta uchwałą powołała komisję ds. oceny wniosku tzw. Komitetu Inicjatywnego do przeprowadzenia referendum na spornym terenie. To ona rozstrzygnie o losach wniosku opierając się na obowiązujących w tym zakresie przepisach prawa.

Żadną miarą nie można utożsamiać faktu powołania komisji z decyzją przeprowadzenia referendum, gdyż jest to zupełnie inna instytucja prawna. Kwestię tę rozstrzygnie 17.11 Rada Miasta i jeśli dziennikarz „ŻP" uważnie będzie się obradom przysłuchiwał, nie popełni podobnego błędu.

Wyjaśnienia wymagają też podniesione w artykule obawy radnych tyczące obiektywizmu władz wojewódzkich przy opiniowaniu tej sprawy. W toku dyskusji podnoszono, iż zwolennicy oderwania od miasta tego terenu są pewni swego, gdyż mają „już wszystko załatwione". To, że przedstawiciele Komitetu tak sprawę mogą stawiać, wynika, jak sądzę, z pewnego nawyku myślenia iż wszystko da się jakoś przepchnąć i załatwić. Być może rozmówcy autora artykułu podobnie rozumowali.

Ale ja wyrażam przekonanie, iż żyjemy w państwie prawa i o tej sprawie decydować będą istniejące fakty i obowiązujące przepisy. Wobec tego twierdzenie o obawach „Ratusza" jest co najmniej niestosowne. Zamiast z pojedynczych wypowiedzi wysnuwać takie wnioski, winien dziennikarz „Życia Przemyskiego" zapytać wprost np. członka Komitetu Inicjatywnego, czy sołtysa wsi Gorliczyna, czy rzeczywiście są pewni swego, a później dopiero puszczać pióro w ruch.

**Burmistrz Miasta Przeworska**
**mgr Kazimierz Borcz**

# KINA

**Przemyśl,** Kosmos
**26-27.10 g. 16 i 18 Rapa Nui** *(USA-Anglia)*
*Akcja toczy się na Wyspach Wielkanocnych. Jest to dramatyczna historia rywalizacji dwu młodych ludzi względy tej samej dziewczyny, spór przekształca się w wojnę totalną między dwoma wrogimi klanami. Próba odpowiedzi na pytanie, jak doszło do unicestwienia ludzkich mieszkańców Wyspy Wielkanocnej. (Prod. 1994, reż. Kevin Reynolds, wyst.: Jason Scott Lee, Sadrina Holt.)*

**Lubaczów,** Dom Kultury
**26-30.10 g. 17 i 19 Wichrowe wzgórza** (USA, 15)
*Wierna literackiemu pierwowzorowi adaptacja romantyczno-gotyckiej powieści Emily Brönte. Opowieść o miłości gwałtownej, szalonej i silniejszej niż śmierć. Miłości, która mogłaby być siłą twórczą a staje się siłą niszczącą. (Prod. 1992, reż. Peter Kosminsky, wyst.: Juliette Binoche, Ralph Flennes, Janet McTeer.)*
**2-6.11 g. 17 Opowieść o Jessie Lee** (USA, 15, g. 17)
**2-6.11 g. 19 Trzy kolory. Czerwony** (pol.-fr., 15, g. 19)
*Zgorzkniały sędzia zajmuje się podsłuchiwaniem rozmów telefonicznych sąsiadów. To jego jedyny kontakt z ludźmi, których nie lubi. Z góry zakłada, że są skłonni tylko do czynienia zła. Przypadek sprawia, że w życiu sędziego pojawia się subtelna, ufna, otwarta na innych dziewczyna. Czy uda się jej zmienić starego człowieka? (Prod. 1994, reż. Krzysztof Kieślowski, wtst.: Irene Jacob, Jean-Louis Trintignant.)*

*UWAGA! Specjalnie dla naszych Czytelników przemyski klub „Niedźwiadek" ufundował 1 podwójne zaproszenia na recital Leszka Długosza na 27.10. Otrzymają je ten kto jako pierwsi dodzwoni się dziś do naszej redakcji.*

# Węgiel w cenie

W porównaniu z ubiegłym rokiem podrożały wszystkie gatunki węgla, najbardziej orzech, nieznacznie – kostka. Koks podrożał średnio pół miliona za tonę. Trudno liczyć na to, że cent staną w miejscu.

**Ceny węgla**

| | MSOP | MPEC | MSOJ | SOL |
|---|---|---|---|---|
| orzech | 1.500.000 | 1.770.900 | 1.950.000 | 2.100.000 |
| kostka | 1.980.000 | 1.808.300 | 2.080.000 | 2.260.000 |
| koks | 2.650.000 | 3.022.700 | 2.700.000 | 2.950.000 |

MSOP – Miejski Skład Opału, Przemyśl
MPEC – Miejskie Przedsiębiorstwo Energetyki Cieplnej, Przemyśl
MSOJ – Miejski Skład Opału, Jarosław
SOL – Skład Opałowy, Lubaczów
*Informacje zebraliśmy 24.10.*

# APTEKI

**DYŻURY NOCNE**
**Jarosław,** Alfa Med – ul. Grunwaldzka (26-30.10), ul. Kraszewskiego (31.10-1.11)
**Lubaczów,** ul. Piłsudskiego 6, tel. 210-73
**Przemyśl,** ul. Jagiellońska 6, tel. 25-06
**Przeworsk,** ul. Rynek 20, tel. 21-17

***Sobota 31 października – wolna***

**Kolumnę redaguje Przemysław OLEKSYN**

PRYWATNA SPECJALISTYCZNA PRZYCHODNIA ALERGOLOGICZNA

**ALFA**

Przemyśl, ul. Glazera 10, tel. 46-769
**Pon, Wt, Śr, Cz 14.00-19.00**

- testy alergiczne
- leczenie chorób alergicznych
- wizyty domowe

prowadzi SPECJALISTA ALERGOLOG
GERARD CHOJNACKI

---

ASTECH

- komputery,
- oprogramowanie,
- kursy komputerowe,
- telefony,
- alarmy,
- centrale

ASTECH - zakład elektroniki przedstawiciel CENTERTEL®

*... z nami możesz więcej*

*NAJTAŃSZY LEASING*

Przemyśl, ul. Lwowska 11a (Salon Renault), tel. 62-53, Biuro handlowe, 76-73, 44-24, tel. kom. 090375400.

---

**GASTROSKOPIA**

***BADANIE:***
*przełyku, żołądka, dwunastnicy.*
Przemyśl, ul. Bpa. Glazera 10

***INFORMACJA:***
*tel. 46-769*
***pon.-pt. w godzinach od 14.00 do 18.00***

---

HURTOWNIA ODZIEŻY
**D & K**

- rajstopy
- getry
- swetry
- buty
- **fajerwerki**

Przemyśl, ul. Batorego 5 (PHS)
codziennie 8.00-16.00, sobota 8.00-12.00, tel. 40-70

rp163/10

---

## Wojewódzka Dyrekcja Inwestycji
w Przemyślu,
ul. Wodna 2, tel. 5016, fax 6858, tlx 0633464

## ogłasza przetarg nieograniczony
### na roboty budowlano–montażowe
obiektów na zadaniu inwest.
p.n. „DROGOWE PRZEJŚCIE GRANICZNE W KORCZOWEJ".

**I. Zakres robót – roboty budowlane z instalacją sanitarną i elektryczną niżej wymienionych obiektów.**

1. Budynki służby granicznej – 24 szt (14,86m kw. p.u. 1 szt.)
Przewidywany termin realizacji: rozpoczęcie – luty 1996r, zakończenie – lipiec 1996r.
2.Pawilony wagi – 2 szt. (9,2m kw p. u. 1 szt.)
3.Pawilony straży granicznej – 2 szt. (9,2m kw. p. u. 1 szt.)
Przewidywany termin realizacji:rozpoczęcie – maj 1996r., zakończenie – sierpień 1996r.

**Przystępujący do przetargu winni złożyć oferty pisemne zawierające:**

1. Charakterystykę przedsiębiorstwa.
2. Charakterystykę kadry technicznej.
3. Informację banku o zdolności kredytowej oferenta.
4. Aktualne zaświadczenie o regularnym płaceniu podatków i składek ubezpieczeniowych.
5. Wskazanie podwykonawców robót branżowych.
6. Wykaz większych robót budowlano–montażowych zrealizowanych w okresie ostatnich 3 lat wraz z referencjami (dotyczy także referencji proponowanych podwykonawców).
7. Kosztorysy ofertowe w/g ślepego kosztorysu – poziom cen IV kw. 1994r.
8. Nośniki cenotwórcze (r–g, ko, kz, zysk) – poziom IV kw. 1994r.

Dokumentacja techniczna do wglądu w WDI–Przemyśl, ul. Wodna 2 – Wydział Realizacji Inwestycji tel. 5016 wew. 107 od dnia ogłoszenia w prasie do dnia terminu składania ofert.
Ślepe kosztorysy do nabycia za odpłatnością w Wydziale Kosztów WDI, pokój nr 10, I piętro.
Termin składania ofert do dnia 14.11.1994r., godz 15.00 w WDI Przemyśl.
Oferent przystępujący do przetargu obowiązany jest do wpłacenia wadium przetargowego przelewem na konto: Urząd Wojewódzki w Przemyślu – Wydział Administracyjno–Gospodarczy BDK Przemyśl 336402–1326–181–53 w wysokości 200 mln zł.
Ksero dowodu wpłaty należy złożyć do WDI na dzień przed przetargiem tj. w dniu 15.11.1994r do godz. 15.00.
Przetarg odbędzie się w dniu 16.11.1994r bez udziału oferentów.
Ogłaszający przetarg zastrzega sobie prawo swobodnego wyboru oferenta jak też unieważnienia przetargu bez podania przyczyn w terminie 7 dni od wyboru oferenta.

fp486a

---

SUPER SAM

**U NAS NAJTANIEJ !**

- chemia gospodarcza
- artykuły spożywcze
- odzież
- kosmetyki (supercena!)

CZYNNE 10.00-20.00

bo

---

## ZARZĄD MIASTA PRZEMYŚLA
### ogłasza konkurs
**na stanowisko Dyrektora Miejskiego Zakładu Komunikacji w Przemyślu.**

**Warunki uczestnictwa w konkursie:**

- wykształcenie wyższe (preferowane ekonomiczne lub techniczne)
- udokumentowany dobry stan zdrowia
- minimum 3-letni staż pracy,
- złożenie oferty zawierającej:
  - podanie,
  - życiorys,
  - kwestionariusz osobowy,
  - dokumenty potwierdzające kwalifikacje,
  - świadectwa pracy,
  - opinię z ostatnich 3 lat pracy,
  - koncepcję przyszłej pracy na stanowisku dyrektora,
  - koncepcję działania Zakładu.

Oferty należy składać w zamkniętych kopertach z dopiskiem „Konkurs na Dyrektora MZK w Przemyślu" w sekretariacie Urzędu Miejskiego w Przemyślu, Rynek 1 w terminie do 15 listopada 1994 r.
Kandydaci mogą zapoznać się z materiałami dotyczącymi stanu Zakładu w Miejskim Zakładzie Komunikacji, ul. Lwowska 9 w Przemyślu.
O zakwalifikowaniu się do konkursu oraz terminie jego przeprowadzenia kandydaci zostaną powiadomieni indywidualnie. Zastrzega się prawo do nieskorzystania z oferty bez podania przyczyn.

fp488

---

## PRZEDSIĘBIORSTWO WIELOBRANŻOWE
**Dystrybutor wyrobów: „WITMAR"**

- Kujawskich Zakładów Przemysłu Tłuszczowego w Kruszwicy
- Zakładów Przemysłu Tłuszczowego w Gdańsku
- Zakładów Przemysłu Tłuszczowego w Brzegu
- SZPT Van Den Berg Foods Poland w Warszawie
- PZZ Lublin
- Cukrowni Lublin

**nawiąże współpracę z kontrahentami zainteresowanymi dystrybucją towarów powyższych producentów.**

**ponadto polecamy szeroką gamę artykułów spożywczych:**

| | | |
|---|---|---|
| WEDEL | WAWEL | JUTRZENKA |
| SAN | OLZA | LIWOCZ |
| JASIOŁKA | ROKSANA | WINIARY |
| ZPT BIELSKO B. | MALMA | ZPOW MILEJÓW |
| CPC AMINO | DR OETKER | STAR FOODS |
| TCHIBO | KNORR | JACOBS |
| ZPC KIELCZANKA | HORTEX | ZPC TAGO |

**TO WSZYSTKO W JEDNYM MIEJSCU !!!**

| | |
|---|---|
| margaryny: kubek, kostka, blok | **NAJTANIEJ** |
| oleje, masło, smalec | **NAJTANIEJ** |
| mąka ziemniaczana, cukier | **NAJTANIEJ** |

pozostałe towary również w atrakcyjnych cenach
NASZE HURTOWNIE SĄ DO PAŃSTWA DYSPOZYCJI :

| | |
|---|---|
| Przemyśl, ul. Jasińskiego 38, tel. 39-07 | w godz. 7.00-17.00 |
| Jarosław, ul. Reymonta 2, tel. 29-93 | w godz. 8.00-16.00 |
| Jarosław, ul. Okrzei 1 - Giełda Hurtowa | w godz. 8.00-16.00 |

- ***Stwarzamy możliwość negocjowania cen***
- ***Realizujemy dostawy na zamówienia telefoniczne***

**ZAPRASZAMY DO WSPÓŁPRACY**
**PW „WITMAR"**

fp386/17

---

HURTOWNIA FARB I LAKIERÓW
**„Grazex"**
**Żurawica 729, tel. 13-226**

*„Polifarb" Cieszyn*
oferuje szeroki asortyment towarów:

- lakiery
- emulsje
- autorenolaki
- kleje, szpachle, rozpuszczalniki
- bitex
- chlorokauczuki
- drewnochrony
- i inne

wystawiamy faktury VAT

*PRZYJDŹ, PORÓWNAJ CENY !*
**HURTOWNIA**
**czynna codziennie**
**w godz. 8.00-17.00**
**(soboty: 9.00-13.00)**

ZAPRASZAMY !

fp434/10

---

**REKLAMA NA ŁAWKACH**
**tel. 50-71**
wykonujemy również tablice reklamowe, szyldy, kasetony, napisy na samochodach oraz to, co sobie klient wymyśli

**PROREK - ART S.C.**
**ul. Lwowska 36a**

bo

---

już **400000** osób czyta
TYGODNIK REGIONALNY ŻYCIE PRZEMYSKIE

---

***Najtańsze zakupy !*** MARKO EXIM

**SUPERSAM – ul. Lwowska 36a**

PROGRAMY TV 26.10 - 1.11

# ŻYCIE TELEWIZYJNE

## Moda na sukces

*Sensacja:*

## Brzemię winy

*Horror:*

## Wyznawcy zła

*Osławiona*

# Środa
26 października

## Program 1

**6.00** Kawa czy herbata
**8.00 Moda na sukces (23/208) – serial USA** (również 16.00)
**8.30** Dla dzieci: Muzyczna skakanka z Gwiazdą – teleturniej muzyczny
Gwiazdą dzisiejszego wydania jest Robert Janowski.
**8.45** Gimnastyka: Joga dla dzieci
**8.50** Reksio – film animowany
**9.00** Wiadomości
**9.10** Dla dzieci: Mama i ja
**9.25** Domowe przedszkole
Dzieci poznają Poznań i związaną z tym miastem legendę „Trębacz ratuszowy i król kruków".
**9.50** Porozmawiajmy o dzieciach – felieton
**9.55** Muzzy in Gondoland – język angielski dla dzieci
**10.00 ● Słoneczny patrol (17/23) – serial USA** (również 18.00)
**10.50** Muzyczna Jedynka
**11.00** Od niemowlaka do przedszkolaka
**11.30** Konteksty: Muzeum wyobraźni
**11.55** Nasze państwo – wiadomości
**12.00** Wiadomości
**12.10** Agrobiznes – rolniczy program informacyjny
**12.15** -14.55 TV Edukacyjna: Blok programów historycznych
**12.15** Magazyn Notowań – Wszystko dla masarza
Prezentacja prostych (noże musaty) oraz skomplikowanych urządzeń (piły, kutry, nadziewarki) używanych w niewielkich masarniach.
**12.40** English and Arts – Sztuka ubioru (2)
**12.55** Świat Słowian (1/6) – film dokumentalny
Koncepcje naukowe dotyczące pochodzenia Słowian.
**13.30** Powtórka z historii: Bolesław Śmiały
Dyskusja historyków na temat rządów Bolesława Śmiałego.
**14.00** Kronika ojczysta: Wiek XI
Widowisko z udziałem aktorów, utrzymane w konwencji „Wiadomości". Prezentowane informacje pochodzą z XI wieku.
**14.25** Świat się zmienia: O zmierzaniu ku lepszemu
**14.50** Program dnia
**15.00** Drgawy – magazyn muzyki młodzieżowej
**15.30** Raj – magazyn młodzieżowy
Główny temat to akceptacja: siebie i innych.
**15.55** Muzyczna Jedynka: Gorąca dziesiątka
**16.00 Moda na sukces (23/208) – serial USA**
**16.25** Dla dzieci: Teatr to marzycieli raj
Reportaż z III Ogólnopolskich Spotkań Teatralnych Zespołów Szkolnych i Domów Kultury w Żyrardowie.
**17.00** Teleexpress
**17.20** Miliard w rozumie – teleturniej
**17.45** Polska Kronika Ogórkowa
**18.05 ● Słoneczny patrol (17/23) – serial przygodowy USA** (1991 r., 47 min), reż. David Hasselhoff, Parker Stevenson, Shawn Weatherly
**19.00** Wieczorynka: Pinokio (3) – niemiecki serial animowany
**19.30** Wiadomości
**20.10 ● Gliniarz do zabicia (A Cop for Killing) – kryminał USA** (1990 r., 89 min), reż. Dick Lowry, wyst.: James Farentino, Stephen Weber, Susan Walters, Harold Sylvester
**21.45** Puls dnia
**22.05** Nie ma się z czego śmiać – program niepublicystyczny
**22.25** Mam prawo – magazyn prawniczy
**23.00** Wiadomości
**23.20 ● Ucieczka do Nowego Świata (4/6): Rebelianci (2) – serial przygodowy USA** (1979 r., 95 min), reż. Andrew Stevens, Kim Cattrall, Don Johnson
**0.55** Elia Kazan – francuski film dokumentalny
Dokument zrealizowany w formie wywiadu. Bohaterem jest Elia Kazan, reżyser filmowy i teatralny, pisarz. Opowiada o swojej karierze zawodowej i fascynacjach.
**1.50** Zakończenie programu

## Program 2

**7.00** Panorama
**7.10** Sport – telegram
**7.20** Język angielski – kurs BBC (18)
**7.30** Dwójka o poranku
**8.00**-8.30 Rzeszowski magazyn poranny
**8.00** Serwis informacyjny
**8.10** Magazyn kobiecy
**8.30 Przygody Pana Michała (4): Cztery serca – polski serial przygodowy** (1969 r., 30 min), reż. Paweł Komorowski, wyst.: Tadeusz Łomnicki, Magdalena Zawadzka, Daniel Olbrychski, Andrzej Łapicki
Ketling wraca z Kurlandii do swego dworku i zastaje tam miłych gości. Między nim a Krzysią rodzi się uczucie. Nie chcąc łamać narzeczeńskiej umowy z panem Michałem, Krzysia postanawia iść do klasztoru.
**9.00** Transmisja obrad Sejmu w przerwie obrad **ok. 13.00** Panorama
**14.55** Powitanie
**15.00** Kacper i jego przyjaciele – serial animowany USA
**15.30** Sportowe życie
**16.00** Zwierzęta wokół nas: Podaj łapę
**16.30** Komuno wróć: Zdrowie nasze – film dokumentalny
Prześledzenie roli alkoholu w życiu Polaków. Obserwacje współczesnych prób odwrotu młodych od alkoholu.
**16.50** Cienie życia: Wiera
**17.00** Neil Simon – Nie tylko do śmiechu – film dokumentalny USA
**17.55** Losowanie totolotka
**18.00** Panorama
**18.10**-19.00 Magazyn rzeszowski
**18.15** Serwis informacyjny
**18.35** Publicystyka wiejsko-rolna, reportaż
**18.50** Gość studia lub folk-teledysk regionalny
**18.57** Serwis informacyjny
**19.00** Koło fortuny – teleturniej
**19.35** Wzrockowa lista przebojów Marka Niedźwieckiego
Najnowsze teledyski oraz newsy.
**20.00** Komentarz polityczny – program publicystyczny
**21.00** Panorama
**21.35** Ekspres reporterów
**22.05 ● Studio Teatralne Dwójki: Jarosław Iwaszkiewicz „Samobójstwo"** (1994 r., 50 min), reż. Jerzy Sztwiertnia, wyst.: Jan Jankowski, Tomasz Konieczny, Katarzyna Herman *(premiera)*
**22.55** Franz Schubert „IX Symfonia", wyk. Orkiestra Sinfonia Varsovia pod dyr. Jacka Kasprzyka
**24.00** Panorama
**0.05** Sport – telegram
**0.15** Chiński depozyt – film dokumentalny
**0.55** Zakończenie programu

## Polsat

**8.00 Odrobina miłości (18) – angielski serial obyczajowy** (również 17.00)
**8.30** Alwin i wiewiórki – serial animowany dla dzieci
**9.00 Sąsiedzi (201) – serial australijski**
**9.30 Skrzydła (10) – serial komediowy USA**
**10.00 Szpital miejski (51) – serial obyczajowy USA** (również 22.30)
**11.00 Sekrety (8) – serial obyczajowy USA**
**12.30** Telegazeta
**14.05** Program dnia
**14.10** Kurs języka angielskiego
**14.25 Film na telefon: powtórzenie wybranego przez widzów filmu**
**16.00** Link Journal – magazyn mody
**16.30** Informacje
**16.45** Gramy! – magazyn muzyczny
**17.00 Odrobina miłości (18) – angielski serial obyczajowy**
**17.30** Miś Jogi – serial animowany dla dzieci
**18.00 Sąsiedzi (202) – serial australijski**
**18.30** Informacje
**19.00** Plus Minus – program publicystyczny
**19.15 Skrzydła (11) – serial komediowy USA**
**19.45** Plus Minus – program publicystyczny
**20.00 Dallas (39) – serial obyczajowy USA**
**21.00 Airwolf (4/26) – serial sensacyjny USA**
Tytułowy Airwolf to supernowoczesny, szybki jak błyskawica śmigłowiec, którego nie jest w stanie wykryć żaden radar.
**21.55** Gramy! – magazyn muzyczny
**22.00** Informacje
**22.30 Szpital miejski (51) – serial obyczajowy USA**
**23.30** Talia gwiazd
**0.00** Jesteśmy – program redakcji katolickiej
**0.30** Kuba Szyliński zaprasza
**1.00** Pożegnanie

## TV Polonia

**6.55** Dzień dobry z Polski
**7.00** Panorama
**7.10** Dzień dobry z Polski
**9.00** Wiadomości
**9.10** Program dnia
**9.15 Przyjaciel wesołego diabła (3/5) – serial dla młodzieży**
**9.45 Chłopi (5/13) – serial polski**
**10.50** Sejmograf – magazyn parlamentarny
**11.00** Publicystyka
**11.30** Historia – współczesność: Bogu i ojczyźnie
**12.00** Wiadomości
**12.10** Program dnia
**12.15 Śpiewy po rosie – film polski,** reż. Władysław Ślesicki
**14.00** Lalamido, czyli porykiwania szarpidrutów
**14.30** Rozmowa dnia
**15.10** Władysław Ślesicki – film dokumentalny
**15.25** Powitanie i program dnia
**15.30** Dzieje mniej znane: Historia Polskiego Radia (11)
**15.50** ...swego nie znacie – Katalog zabytków: Wrocław, Kaplica Elektorska
**16.05** Z całego serca życzę Ci... – koncert życzeń
**16.30** Gra – teleturniej
**17.00** Teleexpress
**17.15** Na polską nutę – program dla dzieci
**18.00 Kuchnia polska (6-ost.) – polski serial obyczajowy**
**19.00** Tata, a Marcin powiedział...
**19.10** Magazyn przechodnia
**19.20** Dobranocka: Plastusiowy pamiętnik
**19.30** Wiadomości
**20.05** Sejmograf – magazyn parlamentarny
**20.15** Podróże do Polski – teleturniej
**20.45** Stan ducha
**21.00** Panorama
**21.30 Adaptacje literatury: Sanatorium pod klepsydrą – film polski** (1973 r.), reż. Wojciech Has, wyst.: Jan Nowicki, Tadeusz Kondrat
**23.15** Program na jutro
**23.20 Teatr Sensacji: Lech Borski „Opinia"** (1978 r.), reż. Piotr Szulkin, wyst.: Krzysztof Majchrzak, Arkadiusz Bozak, Zbigniew Buczkowski, Wiesław Drzewicz
**0.30** Tylko dla melomanów
Arcydzieła Ludwika van Beethovena – Koncert Potrójny c-dur na fortepian, skrzypce, wiolonczelę i orkiestrę op. 56 oraz „Karnawał" Roberta Schumana gra Jerzy Romaniuk.
**1.00** Zakończenie programu

## Słoneczny patrol

**● Serial przygodowy USA ● TVP 1 godz. 10.00 oraz 18.05**

John Cort i Eddie prowadzą szkolenie młodych kandydatów na ratowników. Eddie czuje się bardzo niezręcznie, gdy zakochują się w nim jednocześnie dwie dziewczyny.
W trakcie zajęć dochodzi do niebezpiecznego wypadku, który omal nie kończy się tragicznie dla jednej z zakochanych nastolatek. Shauni pozuje do śmiałych zdjęć, wkrótce zostaje wybrana dziewczyną miesiąca. Kapitan Thorpe jest oburzony. Grozi dziewczynie, że wdroży przeciwko niej postępowanie dyscyplinarne.

## Gliniarz do zabicia

**● Kryminał USA ● TVP 1 godz. 20.10**

Oparta na autentycznych wydarzeniach opowieść o pracy brygady antynarkotykowej. Wyraźnie zarysowane sylwetki psychologiczne, poczucie współodpowiedzialności członków zespołu, ich wahania i wątpliwości natury moralnej, wynikające ze specyfiki ich pracy.
Podczas kontrolowanego zakupu narkotyków dochodzi do strzelaniny, w której ginie agent brygady. Szef zespołu zabija jednego z podejrzanych. Toczy się żmudne śledztwo. Sąd musi ustalić, czy policjant miał prawo strzelać, kto pierwszy wyciągnął broń i wreszcie, kto zastrzelił policjanta.
Cały zespół ciężko przeżywa śmierć kolegi, zwłaszcza jego partner. Brygada nadal ściga głównego dostawcę narkotyków.

## Samobójstwo

**● Teatr ● TVP 2 godz. 22.05**

W małym dworku beztrosko spędza wakacje grupa młodzieży. Korzystają z uroków natury, bawią się, żartują. W domu rozbrykaną gromadę trochę dziwi zdjęty ze ściany obraz i pusty hak. Przez chwilę zastanawią się, co mogą oznaczać napisane ręką Stanisława słowa: „Bardzo mi smutno, odchodzę". Przy wtórze fortepianiu tańczą „La dance macabre" do muzyki Saint-Saënsa. Jak grom spada na nich wiadomość, że Stanisław popełnił samobójstwo. Dlaczego to zrobił?
Każdy próbuje dać własną odpowiedź. Marzenka, która ze Stasiem była zaręczona, choć skrycie kochała innego. Jerzy, z pozoru chłodno traktujący przyrodniego „eks-brata", w głębi duszy zrozpaczony, samotny, łaknący miłości. Babunia, stary sąsiad, sługa, dziewczęta i chłopcy goszczący w dworku...
Ich postawy wobec tragedii są tak różne, jak osobowości bohaterów. Konwersacje o śmierci dotyczą tyle samo umierania, co życia i miłości.

## Ucieczka do Nowego Świata

**● Serial przygodowy USA ● TVP 1 godz. 23.20**

Philip podejmuje się kolejnej niebezpiecznej misji. Ma zdobyć informacje o Brytyjczykach. Zostaje schwytany, osądzony i skazany na śmierć. W areszcie odwiedza go ojciec, książę Kentlandu.
Wkrótce Philipowi udaje się zbiec z więzienia. Znów rzuca się w wir walki. Ciężko ranny w nogę wraca do Bostonu. Ponownie podejmuje pracę w drukarni. Po kilku latach żeni się z przyjaciółką zmarłego kolegi.

## PLOTKI

■ W większości przypadków efekty specjalne pochłaniają lwią część funduszy filmowych. Innego zdania jest znany producent amerykański Greg Ramsay, który dowiódł niejednokrotnie, że scenę wybuchu atomowego można nakręcić nawet w kuchni. Sceny eksplozji przedstawione we wchodzącym na ekrany filmie „Blown Away" zostały sfilmowane w... piekarniku, a w jednym z horrorów, chcąc wprowadzić widzów w stan napięcia i strachy, Ramsay sfilmował wnętrze odkurzacza.

■ Szczęśliwa gwiazda **Bobby'ego Browna,** męża Whitney Houston, ostatnio nieco przygasła. Do kłopotów małżeńskich dołączyły bowiem problemy finansowe. Bobby jest winien fiskusowi ponad dwa miliony dolarów – nie jest w stanie spłacać hipoteki swej willi w Atlancie. Możliwe, że wkrótce utraci i żonę, i willę.

■ **Samantha Fox,** śpiewająca seksbomba, bożyszcze kierowców ciężarówek i dorastających młodzieńców, postanowiła zerwać ze swym dotychczasowym stylem życia. Ubiera się skromniej niż dotychczas, nie bywa w nocnym klubach, za to często można ją spotkać w kościele. Samantha wyznaje, że odnalazła w sobie wiarę, kiedy uczestniczyła w festiwalu pieśni religijnych. Tak więc Samantha śpiewa teraz w kościołach, a nie w dyskotekach.

■ Wydawało się, że nie ma już nadziei dla **Deana Martina.** 77-letni aktor popadł w alkoholizm i palił po kilka paczek papierosów dziennie. Na szczęście znalazł się ktoś, kto pomógł mu przezwyciężyć depresję i zwalczyć nałogi. Jeanne, była żona aktora, która przeżyła u jego boku 30 lat nie opuściła go w krytycznej sytuacji. Obecnie Jeanne i Dean wiele czasu spędzają razem, można ich spotkać w ulubionej restauracji Deana „La Famiglia".

# Czwartek
27 października

## Program 1

**6.00** Kawa czy herbata?
**8.00 Oddział dziecięcy (8) – serial angielski** (również 16.00)
**8.30** Dla dzieci: Tut Turu – quiz
**8.45** Gimnastyka
**8.50** Reksio – polski serial animowany
**9.00** Wiadomości
**9.10** Program dla dzieci: Mama i ja
**9.25** Domowe przedszkole
**9.50** Porozmawiajmy o dzieciach – felieton
**9.55** Muzzy in Gondoland – język angielski dla dzieci
**10.05 ● Żar tropików (15/22): Ucieczka – serial USA** (również 20.10)
**10.55** Muzyczna Jedynka
**11.00** Gotowanie na ekranie – magazyn kulinarny
**11.20** To jest łatwe: Oczko w prawo, oczko w lewo... – magazyn dla pań
**11.30** Zbliżenie na...: Szymon Wiesenthal
**12.00** Wiadomości
**12.10** Agrobiznes – rolniczy program informacyjny
**12.15**-14.55 Telewizja Edukacyjna: Blok przyrodniczy
**12.15** Magazyn Notowań: Co za smak; Salami po polsku
O smaku wędlin z różnych stron świata i o upodobaniach kulinarnych różnych nacji.
**12.40** Klinika zdrowego człowieka: Kręgosłup od rana do wieczora
O metodach zapobiegania schorzeniom kręgosłupa. Jak w życiu codziennym unikać przeciążeń kręgosłupa.
**13.05** Zwierzęta świata – Aksamitne pazury (1): Łamacze – znak firmowy ssaków drapieżnych – angielski serial dokumentalny
**13.35** Przez lądy i morza: Pingwiny
Biolog prof. Andrzej Myrcha opowiada o swoich badaniach nad pingwinami, które prowadził m.in. na antarktycznej wyspie Króla Jerzego.
**14.00** Całkiem serio o...
O problemach miłości i seksu w życiu młodych samotnych matek.
**14.25** Pierwsze 365 dni życia dziecka (4/13): Dziecko ma już trzy miesiące – niemiecki serial dokumentalny
O najważniejszych wzorcach rozwoju psychoruchowego dziecka oraz o zaletach karmienia piersią.
**14.55** Program dnia
**15.00** Czad komando – muzyka młodzieżowa
**15.30** Dla dzieci: Słowa, słówka i półsłówka – teleturniej
**16.00 Oddział dziecięcy (8) – serial angielski**
**16.25** Gdzie jest Wally? – angielski serial animowany
**17.00** Teleexpress
**17.20** Filmidło – magazyn filmowy
**17.40** Rodzina rodzinie
**18.05 ● Małe cudo (18/24) – serial komediowy USA** (1985 r., 23 min), wyst.: Dick Christie, Marla Pennington, Jerry Supiran
**18.30** Magazyn katolicki
**19.00** Wieczorynka: Tygrys Pietrek
**19.30** Wiadomości
**20.10 ● Żar tropików (15/22): Ucieczka – serial kryminalny USA** (1991 r., 49 min), reż. Mario Azzopardi, wyst.: Rob Stewart, Carolyn Dunn, John David Bland
**21.05** Tylko w Jedynce
**21.50** Magazynio – program satyryczny
**22.00** Diariusz – magazyn rządowy
**22.10** Gliny – magazyn policyjny
**22.25** Pegaz – magazyn aktualności kulturalnych
**23.00** Wiadomości gospodarcze
**23.20** Spiralny świat – reportaż
Sylwetka Friedensreicha Hundertwassera – artysty plastyka, kreatora przestrzeni, postaci niezwykle kontrowersyjnej ze względu na niekonwencjonalną wizję plastyczną i swoistą filozofię świata.
**23.50** Bajeczny interes – reportaż
**0.05 Łaciaty pies biegnący brzegiem morza (Piegij pies bieguszczij krajem moria) – film rosyjski** (1990 r., 130 min), reż. Karen Gevorkian, wyst.: Bojarto Dambajew, Aleksandr Sasykow
Film zrealizowany na motywach powieści kirgiskiego pisarza Czyngisa Ajtmatowa pod tym samym tytułem. Opowiada o pracy, magicznych rytuałach i filozofii życia prymitywnego ludu zamieszkującego północną część wyspy Sachalin. Tytułowy „Łaciaty pies" to nazwa góry wznoszącej się tuż nad brzegiem morza. Jej szczyt służy jako punkt obserwacyjny dla wypływających w morze rybaków.
**2.15** Zakończenie programu

## Program 2

**7.00** Panorama
**7.10** Sport – telegram
**7.20** Język angielski – kurs BBC (19)
**7.35** Dwójka o poranku
**8.00**-8.30 Poranny magazyn rzeszowski
**8.00** Serwis informacyjny
**8.05** Język angielski
**8.30 Przygody Pana Michała (5/13): Mąż Basi – serial polski**
Wołodyjowski dowiaduje się, dlaczego Krzysia zdecydowała się pójść do klasztoru. Postanawia zemścić się na Ketlingu i wyzywa go na pojedynek. Zamiast do walki, dochodzi jednak do pojednania. Michał oddaje rękę Krzysi Ketlingowi, a sam przyjmuje oświadczyny Basi.
**9.00** Transmisja obrad Sejmu
W przerwie obrad **ok. 13.00** Panorama
**14.55** Powitanie
**15.00 Tarzan (18) – serial niemiecki**
**15.30** Multihobby
**16.00** Małe ojczyzny: Ballada tułacza – film dokumentalny
**16.30** Rock-oko – magazyn muzyczny Romana Rogowieckiego
**17.00** Kocham kino: Seans filmowy
**17.30** Mediaschool '94 – reportaż
**18.00** Panorama
**18.10**-19.00 Magazyn rzeszowski
**18.10** Serwis informacyjny
**18.35** Magazyn kulinarny lub policyjny
**18.45** Koło – magazyn motoryzacyjny
**18.57** Serwis informacyjny
**19.00** Koło fortuny – teleturniej
**19.35** Klub Pana Rysia (8)
**20.00** Studio sport: Za metą
**21.00** Panorama
**21.35** Auto – magazyn motoryzacyjny
**22.05 ● Kocham kino: Wszyscy mają się dobrze (Stanno tutti bene) – film włosko-francuski** (1990 r., 125 min), reż. Giuseppe Tornatore, wyst.: Marcello Mastroianni, Valeria Cavalli, Michelle Morgan
**0.05** Panorama
**0.10** Sport – telegram
**0.20** Kocham kino: Seans filmowy
**0.50** Mediaschool '94 – nagrody
**1.20** Zakończenie programu

## Polsat

**8.00 Odrobina miłości (19) – angielski serial obyczajowy** (również 17.00)
**8.30** Miś Jogi – serial animowany dla dzieci
**9.00 Sąsiedzi (202) – serial australijski**
**9.30 Skrzydła (11) – serial komediowy USA**
**10.00 Dallas (39) – serial obyczajowy USA**
**11.00 Airwolf (4) – serial sensacyjny USA**
**12.00** Magazyn
**12.30** Telegazeta
**14.35** Program dnia
**14.40** Kurs języka angielskiego
**14.55 Filmoteka Narodowa: Ordynat Michorowski – film polski** (1937 r., 62 min), reż. Henryk Szaro, wyst.: Franciszek Brodniewicz, Kazimierz Junosza-Stępowski, Mieczysława Ćwiklińska
**16.00** London Plus
**16.30** Informacje
**16.45** Gramy! – magazyn muzyczny
**17.00 Odrobina miłości (19) – angielski serial obyczajowy**
**17.30** Johnny Quest – serial animowany dla dzieci
**18.00 Sąsiedzi (203) – serial australijski**
**18.30** Informacje
**19.00** Plus Minus – program publicystyczny
**19.15 Skrzydła (12) – serial komediowy USA**
**19.45** Plus Minus – program publicystyczny
20.00 Więźniarki (51) – australijski serial obyczajowy
**21.00 Statek miłości (4/53) – serial USA** (1977 r., 55 min)
Akcja rozgrywa się na statku wycieczkowym „Księżniczka Pacyfiku". Losy poszczególnych pasażerów splatają się ze sobą, mnóstwo tu byłych żon, dawnych sympatii, zajadłych wrogów.
**21.55** Gramy! – magazyn muzyczny
**22.00** Informacje
**22.30** Gillette World Sport Special
**23.00** Na każdy temat
**24.00** Oskar – magazyn filmowy
**0.30** Fashion TV
**1.00** Pożegnanie

## TV Polonia

**6.55** Dzień dobry z Polski
**7.00** Panorama
**7.10** Dzień dobry z Polski
**9.00** Wiadomości
**9.10** Program dnia
**9.15** Na polską nutę – program dla dzieci
**10.00 Kuchnia polska (6-ost.) – serial polski,** reż. Jacek Bromski
**11.00** Publicystyka
**12.00** Wiadomości
**12.10** Program dnia
**12.15 Adaptacje literatury: Sanatorium pod klepsydrą – film polski,** reż. Wojciech Has
**14.00** Podróże do Polski – teleturniej
**14.30** Rozmowa dnia
**15.15** Tata, a Marcin powiedział...
**15.25** Powitanie i program dnia
**15.30** Wspólnota w kulturze: Tomasz Metlewicz
**16.00** Znaki czasu – magazyn katolicki
**16.30** Muzyczna Jedynka
**17.00** Teleexpress
**17.15 Gruby (1/7) – serial dla młodzieży,** reż. W. Fiwek
**17.45** Filmy animowane dla dzieci
**18.00 Noce i dnie (8/12) – serial polski**
**19.00** Film dokumentalny
**19.20** Dobranocka: Przygody kota Filemona
**19.30** Wiadomości
**20.00** Publicystyka
**20.15** Studio kontakt – magazyn polonijny
**20.45** Co nowego: Tadeusz Woźniak
**21.00** Panorama
**21.30 Teatr: Fiodor Dostojewski „Bracia Karamazow",** reż. Jerzy Krasowski, wyst.: Władysław Hańcza, Stanisław Zaczyk, Ignacy Gogolewski
W „historii pewnej rodzinki" zawarł Dostojewski swoje najważniejsze koncepcje filozoficzne, społeczne, psychologiczne i rozważania o Bogu, prawdzie, celu życia. W postaci czterech przedstawicieli rodu Karamazow „wpisał" wszystkie przywary i cnoty rodaków, a także ich postawy wobec Rosji i Europy. Wszystkie postaci dramatu noszą w sobie kłębowisko namiętności, sprzeczności, ścierających się koncepcji moralnych.
**0.10** Program na jutro
**0.15 Za metą start – film o tematyce sportowej,** reż. K. Rogulski
**1.25** Zakończenie programu

## Żar tropików

**● Serial kryminalny USA ● TVP 1 godz. 10.05 oraz 20.10**
Nick i Sylvie, prywatni detektywi z wyspy Mariah, otrzymują zlecenie od nieznajomej dziewczyny. Mają odszukać jej siostrę, której podobno grozi śmiertelne niebezpieczeństwo. Nick podejrzewa, że ucieczka Desnee ma związek z pewną dziwną organizacją, a także produkcją broni biologicznej. Aby rozwiązać zagadkę tajemniczego zniknięcia kobiety, Slaughter i jego partnerka muszą stawić czoło wielu niebezpieczeństwom.

## Małe cudo

**● Serial komediowy USA ● TVP 1 godz. 18.05**
Ted marzy o posadzie w poważnej firmie elektronicznej. Zaprasza do domu dwóch przedstawicieli firmy, po cichu licząc na to, że złożą mu ofertę, gdy zobaczą Vickie. Goście mają jednak zupełnie inne plany – po prostu chcą wykraść robota. Niecny zamiar udaremnia przybycie Brindle'ów.
Brandon ma nadzieję, że to właśnie on zdoła zatrudnić się w renomowanej firmie. Instruuje Harriet, jak ma udawać robota. Zdezorientowani panowie opuszczają dom Lawsonów.

## Wszyscy mają się dobrze

**● Francusko-włoski film obyczajowy ● TVP 2 godz. 22.05**
Bohaterem filmu jest Matteo Scuro, emerytowany urzędnik z Sycylii. Wdowiec, zmęczony samotnością postanawia wybrać się w podróż. Pragnie odwiedzić swoje dzieci rozproszone po kraju. Matteo jest przekonany, że cała piątka zrobiła zawrotną karierę i wszystkim powodzi się znakomicie.
Wizyta w Neapolu przynosi pierwsze rozczarowanie. Telefon syna nie odpowiada. Okazuje się, że Alvaro popełnił samobójstwo. Pozostałe dzieci również nie spełniły oczekiwań ojca, choć starają się uchodzić za ludzi sukcesu.
Zawiedziony i rozgoryczony starszy pan wraca wreszcie do domu powtarzając sobie i przyjaciołom „Wszyscy mają się dobrze".

## PLOTKI

■ Amerykański trybunał orzekł, że **Jean-Claude Van Damme** musi zapłacić 487 tysięcy dolarów odszkodowania za okaleczenie Jacksona Rock-Pichneya, swego filmowego partnera. Obaj panowie spotkali się na planie „Cyborga", gdzie doszło między nimi do bójki, w wyniku której Jackson stracił oko.

■ Okazuje się, że nawet najpiękniejsze modelki świata nie są w pełni zadowolone ze swego wyglądu. **Cindy Crawford** uważa, że jej prawa dłoń jest brzydsza od lewej, z kolei lewy profil wypada na zdjęciach korzystniej niż prawy. Za to przed telewizyjną kamerą Cindy może pokazać jedynie swój prawy profil – lewy prezentuje się niezadowalająco. Znana modelka martwi się również tym, że jej uszy nie są ułożone idealnie symetrycznie.
Tymczasem **Linda Evangelista** chciałaby zmienić kształt swoich ust: – *Uważam, że są zbyt wąskie. Nie cierpię ich. Wolałabym, żeby moje wargi były pełniejsze, bardziej zmysłowe* – wyznała.

■ **Mel Gibson** zapytany, czemu zawdzięcza swą wspaniałą formę fizyczną, odpowiedział, że jest w tym trochę magii. Aktor codziennie pije mleczny koktajl, do którego dosypuje sobie tylko znane zioła.

■ Amerykański mistrz magii **David Copperfield** odbywa tournée po Europie. Jego narzeczona, **Claudia Shiffer,** stara się być obecna na każdym przedstawieniu. Nieoficjalnie mówi się, że podczas pokazów w Paryżu oboje ogłoszą termin ślubu.

■ Amerykański aktor **Jason Patric,** eks-kochanek Julii Roberts, znowu się zakochał. Jego wybranką jest debiutująca w branży filmowej siostra słynnej „pretty woman", podobna do niej jak dwie krople wody.

# Piątek
28 października

## Program 1

**6.00** Kawa czy herbata?
**8.00 Moda na sukces (24/208) – serial USA** (również 16.00)
**8.30** Dla dzieci: Ciuchcia
**8.55** Gimnastyka
**9.00** Wiadomości
**9.10** Dla dzieci: Mama i ja
**9.25** Domowe przedszkole: Przedszkolny koncert życzeń
**10.00 ● Młodzi jeźdźcy (18/24) – serial przygodowy USA** (1991 r., 46 min), reż. George Mendeluk, wyst.: Ty Miller, Gregg Rainwater, Josh Brolin
**10.50** Muzyczna Jedynka
**11.00** Szkoła dla rodziców
**11.15** Uszyj to sama – magazyn krawiecki
**11.30** U siebie: Męczennik za wiarę ojców – magazyn dla mniejszości
**12.00** Wiadomości
**12.10** Agrobiznes – rolniczy magazyn informacyjny
**12.15**-14.55 TV Edukacyjna
**12.15** Magazyn Notowań: Ostródzkie specjalności; Rzeźnia po francusku Wizyta w zakładach mięsnych w Ostródzie-Morlinach, jednych z lepszych w kraju oraz w rzeźniach w środkowej i południowej Francji.
**12.45** Jaka szkoła: Co z wychowaniem muzycznym?
**12.50** Polska XXI wieku: Konfrontacje wokół reformy systemu oświatowego
**13.10** Rodaków portret własny: Kto ty jesteś? Jacy jesteśmy?
**13.25** Odkryć siebie, czyli dusza pod mikroskopem (4): Dlaczego boimy się psychoanalizy?
**13.45** Gabinet strachu
Pierwszy odcinek nowego cyklu, poświęconego mechanizmom obronnym w psychice i zachowaniu człowieka.
**14.00** Sądobranie
**14.05** Jeśli nie Oxford, to co? – teleturniej
**14.25** Biznes po amerykańsku (3): Promocyjna strategia handlowa – serial dokumentalny USA
Reklama i jej rola w życiu gospodarczym. Znaczenie informacji w reklamie.
**14.55** Program dnia
**15.00** Party-Tura – teleturniej muzyczny
**15.30** Grand Prix: Mistrzostwa Zawodowych Par Tanecznych
**15.55** Muzyczna Jedynka: Gorąca dziesiątka
**16.00 Moda na sukces (24/208) – serial USA**
**16.25** Dla dzieci: Ciuchcia
W tym wydaniu programu dzieci poznają, co to jest blues. Wystąpi zespół „Nocna zmiana bluesa".
**17.00** Teleexpress
**17.20** Tata, a Marcin powiedział...: Kim jestem?
**17.30** Goniec – tygodnik kulturalny
**17.40** Test – magazyn konsumencki
**18.05** Randko w ciemno – zabawa quizowa
**18.50** Zulu Gula, Miedziana 13 – program satyryczny Tadeusza Rossa
**19.00** Wieczorynka
**19.30** Wiadomości
**20.10 ● Brzemię winy (Burden of proof) (1/2) – film sensacyjny USA** (1991 r., 88 min), reż. Mike Robe, wyst.: Brian Dennehy, Hector Elizondo, Stefanie Powers
**21.45** Puls dnia
**22.10** W.C. kwadrans – magazyn satyryczny
**22.25** Nasza szkapa – magazyn kulturalny
**23.00** Wiadomości
**23.15** Publicystyka kulturalna
**23.45 Balanga – film polski** (1993 r., 80 min), reż. Łukasz Wylężałek, wyst.: Jacek Pałucha, Paweł Fesołowicz, Jan Tesarz
**1.05** Przez lądy i morza: Na nartach przez Grenlandię (2) – reportaż
Druga część spotkania z Wojtkiem Moskalem i Markiem Kamińskim, którzy wiosną 1993 roku przeszli na nartachprzez Grenlandię.
**1.25** Grand Prix
**1.55** Zakończenie programu

## Program 2

**7.00** Panorama
**7.10** Sport – telegram
**7.20** Język angielski – kurs BBC (20)
**7.35** Dwójka o poranku
**8.00**-8.30 Poranny magazyn rzeszowski
**8.00** Serwis informacyjny
**8.30 ● Zbójnicy króla (6/13): Szczury na dachu – duński serial przygodowy** (1992 r., 26 min), reż. Peter Esterhaz, wyst.: Soren Pilmark, Per Pallesen, Henrik Larsen.
**9.00** Transmisja obrad Sejmu
w przerwie **ok. 13.00** Panorama
**14.55** Powitanie
**15.00** Truskawkowe studio
**15.30** Studio sport: Zapomniane gwiazdy
**16.30 Od dziewiątej do piątej (4) – serial komediowy USA** (1982 r., 25 min), reż. Hy Averback, wyst.: Rita Moreno, Valerie Curtin, Rachel Dennison
Franklin Hart zamierza wykazać się przed zarządem swej firmy. Usiłuje wykryć w biurze szpiega, który być może przekazuje tajne dane na zewnątrz. Ogłasza więc, że wszystkie jego pracownice mające dostęp do poufnych informacji muszą poddać się osobliwym testom.
**16.55** Daremna misja – film dokumentalny
Jan Karski, emisariusz Polski Podziemnej ujawnia przebieg i kulisy swojej misji z lat wojny.
**17.35** Tam jest Polska – reportaż
Historia i dzień dzisiejszy Instytutu Józefa Piłsudskiego w Nowym Jorku.
**18.00** Panorama
**18.10**-19.00 Magazyn rzeszowski
**18.10** Serwis informacyjny
**18.35** Studio Przemyśl – tygodnik z województwa przemyskiego
**18.50** Przed weekendem – zapowiedzi imprez
**18.57** Serwis informacyjny
**19.00** Jeden z dziesięciu – teleturniej
**19.35** Lalamido, czyli porykiwania szarpidrutów – program rozrywkowy
**20.00** Bilans XX wieku (2): 10 najważniejszych wydarzeń i procesów historycznych w Polsce w XX wieku – widowisko publicystyczno-dokumentalne
**21.00** Panorama
**21.30** Poradnia pozamałżeńska
**22.00 ● Misery – dreszczowiec psychologiczny USA** (1990 r., 104 min), reż. Rob Reiner, wyst.: James Caan, Kathy Bates, Richard Farnsworth
**23.45** A to Knittel – reportaż
**24.00** Panorama
**0.05** Sport – telegram
**0.15** Non stop kolor: Październik '94 – magazyn
Nowości oraz zapowiedzi filmów i koncertów, które będzie pokazywała Dwójka, m.in.: „Prince Roger Nelson", „Roger Daltrey", „Neil Young – Weld", „Chicago in Concert at the Greek Theatre".
**1.05** Zakończenie programu

## Polsat

**8.00 Odrobina miłości (20) – angielski serial obyczajowy** (również 17.00)
**8.30** Jonny Quest – serial animowany dla dzieci
**9.00 Sąsiedzi (203) – serial australijski**
**9.30 Skrzydła (12) – serial komediowy USA**
**10.00 Więźniarki (51) – australijski serial obyczajowy**
**11.00 Filmoteka Narodowa: Ordynat Michorowski – polski film archiwalny**
**12.05** Telegazeta
**13.55** Program dnia
**14.00** A'la carte – magazyn kulinarny
**14.30** Magazyn
**15.00 Statek miłości (4) – serial obyczajowy USA**
**16.00** Pamiętnik nastolatki – magazyn dla młodzieży
**16.30** Informacje
**16.45** Gramy! – program muzyczny
**17.00 Odrobina miłości (20) – angielski serial obyczajowy**
**17.30** Pac Man – serial animowany dla dzieci
**18.00 Sąsiedzi (204) – serial australijski**
**18.30** Informacje
**19.00 Telewizja 101 (4/17) – serial USA**
Młodzież początku lat 90., jej radości i smutki, problemy dnia codziennego
20.00 Prawo Burke'a (4/13) – serial sensacyjny USA
**21.00 Brygada Acapulco (4/26) – serial przygodowy USA**
Słynna Brygada Acapulco to grupa agentów specjalnych, walcząca z terroryzmem.
**22.00** Informacje
**22.10** Biznes tydzień
**22.30 Miraż (Mirage) – film USA** (1990 r., 90 min), reż. Bill Crain, wyst.: Jennifer McAllister, Todd Schaeffer
Turystyczna wyprawa na pustynię przemienia się w koszmar: tajemniczy czarny wóz okazuje się być mirażem.
**24.00** Na każdy temat
**1.00** Talia gwiazd
**1.30** Pożegnanie

## TV Polonia

**6.55** Dzień dobry z Polski
**7.00** Panorama
**7.10** Dzień dobry z Polski
**9.00** Wiadomości
**9.10** Program dnia
**9.15 Gruby (1/7) – serial polski dla młodzieży**
**9.45 Noce i dnie (8/12) – serial polski**
**10.35** Piosenki z „Polskiego zoo"
**10.45** Diariusz – magazyn rządowy
**11.00** Studio kontakt – magazyn polonijny
**11.30** Pegaz – magazyn aktualności kulturalnych
**12.00** Wiadomości
**12.10** Program dnia
**12.15 Za metą start – film o tematyce sportowej,** reż. K. Rogulski
**13.25** Biografie: Czyliż dla Polski nie ma ratunku
**14.15** Człowiek-nikt – film dokumentalny
**14.35** Rozmowa dnia
**15.05** Z całego serca życzę ci... – koncert życzeń
**15.30** Powitanie i program dnia
**15.35** Weekend
**16.00** Zaproszenie do Polski
**16.20** Weekend
**16.30** AlternaTiVi
**17.00** Teleexpress
**17.15** Weekend
**17.30 Gruby (2/7) – serial dla młodzieży**
**18.00** Weekend
**18.10 Radio Romans (5) – serial polski**
**18.40** Weekend
**19.00** Hity z satelity
**19.20** Dobranocka: Maurycy i Hawranek
**19.30** Wiadomości
**20.00** Diariusz – magazyn rządowy
**20.10** Goniec kulturalny
**20.25** Polska Kronika Ogórkowa
**20.35** Weekend
**21.00** Panorama
**21.30 Szansa – film polski,** reż. Feliks Falk
**22.55** Program na jutro
**23.00** Grand Prix: Mistrzostwa Zawodowych Par Tanecznych
**23.25 Kino nocą: Mniejsze niebo – film polski,** reż. Jerzy Morgenstern
**1.25** Gwiazdy tamtych lat: Hanka Bielicka
**1.55** Zakończenie programu

## Zbójnicy króla

**● Duński serial przygodowy ● TVP 2 godz. 8.30**

Svend w przebraniu kobiety wyrusza w drogę z Vordingborga do Kopenhagi. Wraz z Ibem zatrzymują się w małej chacie, gdzie wcześniej na strychu skrył się Tam z żoną.
Czarna Sara podsłuchuje rozmowę podróżnych i powiadamia o ich planach Mannheimera. Zdradzony przez Sarę Svend zostaje zatrzymany i aresztowny przez Szwedów.

## Młodzi jeźdźcy

**● Serial przygodowy USA ● TVP 1 godz. 10.00**

Buck zdobywa główną nagrodę w wyścigach konnych w Sweetwater. Słodką premią dla zwycięzcy jest pocałunek pięknej Kathleen. Młody jeździec zupełnie traci dla niej głowę. Kiedy jednak ojciec Kathleen dowiaduje się, że jego córka spotyka się z Indianinem, ostro sprzeciwia się ich związkowi.

## Brzemię winy

**● Film sensacyjny USA ● TVP 1 godz. 20.10**

Bohaterem filmu jest Alejandro Stern, powszechnie szanowany, wzięty adwokat. Mężczyzna osiągnął w życiu wszystko – jest u szczytu kariery zawodowej, ma komfortowy dom, udane dzieci, kochającą żonę. Jego szczęście i spokój burzy nieoczekiwane wydarzenie.
Kiedy pewnego wiosennego popołudnia wraca do domu z podróży służbowej, z przerażeniem odkrywa, że jego żona nie żyje. Niespodziewana, samobójcza śmierć bliskiej osoby prowokuje tysiące pytań, skłania Sterna do refleksji nad przeszłością. Jak mogło dojść do tragedii? Co skłoniło żonę, z którą przeżył 30 lat do podjęcia tak straszliwej decyzji? Prawda okaże się szokująca.
Część druga filmu – w sobotę 29.10 TVP 1 godz. 20.10.

## Misery

**● Dreszczowiec psychologiczny USA ● TVP 2 godz. 22.00**

Paul Sheldon jest autorem popularnego cyklu powieści, której bohaterką jest Misery. W swojej najnowszej książce poczytny pisarz uśmierca dziewczynę. Wkrótce wybiera się w podróż samochodem. Zaskakuje go gwałtowna burza śnieżna, samochód wpada w zaspę. Poturbowanego Sheldona ratuje Annie Wilkes. Zabiera pisarza do swego domu i udziela mu pierwszej pomocy.
Okazuje się, że Annie jest fanatyczną wielbicielką twórczości Sheldona. Nie kryje też ogromnego rozczarowania z powodu uśmiercenia ulubionej bohaterki. Żąda kategorycznie, aby pisarz zmienił zakończenie powieści. Jej paranoidalna agresja potęguje się. Sheldon staje się coraz bardziej zależny od swej chorej psychicznie opiekunki. Sytuacja staje się niebezpieczna.

## PLOTKI

■ **Stefanie Powers** urodziła się w 1942 roku w Hollywood jako córka polskiego emigranta. Jej prawdziwe nazwisko brzmi Federkiewicz. Dziś Stefanie jest gwiazdą filmową i żoną francuskiego księcia (właściciela zamku w Bourgogne), mówi swobodnie siedmioma językami (w tym swahili). Swego męża, Patricka de la Chesnais, poznała w Londynie. Ich ślub zorganizowany z wielką pompą w Kenii w 1991 roku odbił się szerokim echem na całym świecie.
Dzisiaj jednak Stefanie większość czasu spędza sama w USA, gdzie pracuje przy kolejnych filmach. Wścibscy dziennikarze podejrzewają, że jej małżeństwo jest już czystą formalnością. Aktorka energicznie temu zaprzecza, twierdząc, że kocha męża, lecz nie zamierza rezygnować ze swojej niezależności.

■ Wielbiciele **Burta Reynoldsa** byli bardzo zaniepokojeni, gdy aktor musiał się poddać natychmiastowej operacji. Zabieg okazał się zwykłym usunięciem przepukliny i po kilku dniach Burt czuł się już świetnie. Nie minął jednak miesiąc i aktor ponownie trafił na stół operacyjny. Z tego samego powodu! Złośliwi dziennikarze skomentowali ten przypadek: – *Starość nie radość.*

■ Plan filmowy popularnego serialu „Doktor Quinn" jest prawdziwym piekłem, odkąd **Jane Seymour,** odtwórczyni jednej z głównych ról nieopatrznie zakochała się w swym filmowym partnerze Joe Lando, który po krótkim romansie porzucił ją.
Rozgoryczona angielska aktorka zmuszona do pracy z eks-kochankiem, bez przerwy prowokuje awantury, które kończą się niekiedy rękoczynami.
Problemy finansowe nie pozwalają jej jednak na zerwanie kontraktu i odejście z serialu. Ostatnio aktorka musiała sprzedać willę w Kaliformii i wynająć apartament w Londynie, by uregulować wszystkie długi.

■ Trzech osobistych lekarzy **Liz Taylor** zostało oskarżonych o usiłowanie zabójstwa słynnej gwiazdy filmowej. Od dłuższego czasu niczego nie podejrzewającej aktorce podawali – ponoć – narkotyki.

# Sobota
29 października

## Program 1

**7.00** Z Polski
**7.10** Eko-echo
**7.25** Wszystko o działce i ogrodzie
**7.50** Agrolinia
**8.30** Sportowa apteka
**8.55** Program dnia
**9.00** Wiadomości
**9.10** Ziarno – program redakcji katolickiej dla dzieci i rodziców
**9.35** Dla dzieci i młodzieży: 5-10-15 oraz **film angielski z serii „Niezwykły przyjaciel"**
Nick ma wielką ochotę wybrać się do kina na horror. Jednak rodzice zabraniają mu oglądać tego rodzaju filmy.
**11.00** Przyroda w obiektywie – australijski film dokumentalny
**11.45** Swojskie klimaty – magazyn weekendowy
**12.00** Wiadomości
**12.10** Swojskie klimaty – magazyn weekendowy
**13.00** Zwierzęta świata – Aksamitne pazury (1): Łamacze – znak firmowy ssaków drapieżnych – angielski serial dokumentalny
*(Teletekst dla niesłyszących.)*
**13.30** Walt Disney przedstawia: Goofy i inni oraz film z serii „Zorro" (11 i 12)
**14.50** Program rozrywkowy
**15.15** Narodziny „Solidarności" – film dokumentalny
**15.55** Kraj – magazyn
**16.25 Spółka rodzinna (1/18) – polski serial komediowy** (1994 r., 30 min), reż. Jerzy Sztwiertnia, wyst.: Joanna Żółkowska, Wojciech Wysocki, Małgorzata Lorentowicz
**17.00** Teleexpress
**17.25** MdM, czyli Mann do Materny, Materna do Manna – program rozrywkowy
**17.50** Minivideofashion
**18.10 Beverly Hills, 90210 (17) – serial USA**
Brenda jest zrozpaczona. Wyczuwa guz na piersi.
**19.00** Małe wiadomości DD
**19.10** Wieczorynka: Listonosz Pat
**19.30** Wiadomości
**20.10 Brzemię winy (Burden of proof) (2-ost.) – film sensacyjny USA**
*Omówienie – patrz piątek 28 października TVP 1 godz. 20.10*
**21.55** Czar par – teleturniej
**23.20** Wiadomości
**23.30** Sportowa sobota
W programie m.in. relacja z XII Turnieju bokserskiego im. Feliksa Stamma.
**0.05 Wyznawcy zła (Believers) – horror USA** (1987 r., 109 min), reż. John Schlesinger, wyst.: Martin Sheen, Helen Shaver, Harley Cross
Bohaterem filmu jest policyjny psycholog Cal Jamison. Jego żona traci życie w zagadkowych okolicznościach. Cal postanawia wraz z 7-letnim synem wyjechać do Nowego Jorku. Wkrótce podejmuje się wyjaśnienia sprawy tajemniczego morderstwa nieletniego chłopca. Podczas przeprowadzania rutynowych czynności trafia na trop wyznawców tajemniczej wiary – Santerii. Dalsze śledztwo przynosi zaskakujące wyniki. Jamison odkrywa, że życie jego syna jest również zagrożone.
**1.55 Miasteczko Hellgate (Hellgate) – horror USA** (1989 r., 88 min), reż. William A. Levey, wyst.: Ron Palillp, Abigail Wolcott
Górnicze miasteczko Hellgate niegdyś tętniło życiem. Kiedy wydarzyła się tam straszliwa tragedia, zatrwożeni mieszkańcy opuścili przeklęte miejsce. Kilkadziesiąt lat później grupa przyjaciół wybiera się na odpoczynek w góry. Matt jedzie na spotkanie z nimi. Na odludnej drodze zatrzymuje go tajemnicza piękność. Chłopak chętnie godzi się na podwiezienie dziewczyny. Nie zdaje sobie sprawy, że z pozoru niewinna znajomość zmieni całe jego życie. Matt wraz z przyjaciółmi trafia do wymarłego, nawiedzanego przez duchy i wampiry miasteczka. Grozi mu śmiertelne niebezpieczeństwo. W filmie jest sporo mrożących krew w żyłach sytuacji i śmiałych scen erotycznych.
**3.20** Muzyczna Jedynka nocą
**3.50** Zakończenie programu

## Program 2

**7.00** Panorama
**7.10** Muzyczny poranek: Laureaci XXVII Festiwalu Folkloru Ziem Górskich Zakopane '94 (2) – srebrne ciupagi
**7.30** Tacy sami – magazyn dla niepełnosprawnych
**7.50** Lekcja języka migowego
**7.55** Powitanie
**8.00** Zawód: amator
Relacja z Ogólnopolskiego Konkursu Filmów Amatorskich OKFA '94.
**8.30** Sandokan – hiszpański serial animowany
**9.00**-10.00 Poranny magazyn rzeszowski
**9.00** Przegląd wydarzeń tygodnia
**9.15 Serial fabularny**
**10.00** Ealing, czyli Polskie Gniazdo w Londynie – film dokumentalny
Polonia angielska w Londynie.
**10.30** Animals – magazyn
Mity, prawdy i legendy o zwierzętach w różnych religiach i kulturach świata.
**11.00** Ulica Sezamkowa
**12.00 ● Akademia Filmu Polskiego: Album polski (1 i 2): Maria; Anna – film polski** (1970 r., 136 min), reż. Jan Rybkowski, wyst.: Barbara Brylska, Andrzej Seweryn, Jan Machulski, Franciszek Pieczka
**14.30** Życie obok nas – Widziane z bliska (8): Ptaki – angielski serial dokumentalny
**15.00** Studio sport: Apetyt na zdrowie
**15.30** Powitanie
**15.45** Wysypisko – telenowela
**16.00 Grace w opałach (11/13) – serial komediowy USA**
Zbliżają się święta Bożego Narodzenia. Faith, siostra Grace, trafia do szpitala w Alabamie. Grace jedzie tam w towarzystwie Russella, by zabrać chorą do swego domu na święta. Quentin martwi się, że nawet w tak uroczystym dniu nie spotka się z tatą.
**16.30** Familiada – teleturniej
**17.00** Róża – koncert zespołu Maanam
**17.55** Losowanie totolotka
**18.00** Panorama
**18.10** Magazyn rzeszowski: Serwis informacyjny
**18.30** Siedem dni – świat
**19.00** Gra – teleturniej
**19.35** Dziura w koszu – program Jerzego Owsiaka
**20.00** Lista przebojów
**21.00** Panorama
**21.30** Słowo na niedzielę
**21.35** Camerata 2 przedstawia – magazyn kulturalny
**22.05 ● Czarne legendy Dzikiego Zachodu: Pat Garrett i Billy Kid – western USA** (1973 r., 102 min), reż. Sam Peckinpah, wyst.: James Coburn, Kris Kristofferson, Richard Jaeckel, Bob Dylan
**0.05** Panorama
**0.10** Rock-noc
**1.40** Zakończenie programu

## Polsat

**8.30** Pac Man – serial animowany dla dzieci
**9.00 Sąsiedzi (204) – serial australijski**
**9.30** Fashion TV
**10.00 Telewizja 101 (4) – serial obyczajowy USA**
**11.00 Brygada Acapulco (4) – serial sensacyjny USA**
**12.00 Wielkie gwiazdy, wielkie filmy: Blond Wenus (Blonde Venus) – film USA** (1932 r., 97 min), reż. Josef von Sternberg, wyst.: Marlena Dietrich, Herbert Marshall, Cary Grant
Dramat kobiety zmuszonej do poniżającej pracy, dzięki której zdobywa pieniądze na wychowanie dziecka.
**13.40** Oskar – magazyn filmowy
**14.30** 4 x 4 – magazyn motoryzacyjny
**15.00 Daktari (31) – serial dla młodzieży**
**16.00 Prawo Burke'a (4) – serial sensacyjny USA**
**17.00 Rajska plaża (9/22) – serial USA dla młodzieży**
Sukcesy i porażki czwórki głównych bohaterów i ich przyjaciół, biorących udział w sportowej rywalizacji.
**17.30** Banana Split – serial animowany USA
**18.00** He-Man – serial animowany USA
**18.30** Informacje
**19.00 Łowcy głów (2) – miniserial USA**
**20.00 Film tygodnia: Ziarno tamaryszku (The Tamarind Seed) – film USA** (1974 r., 123 min), reż. Blake Edwards, wyst.: Julie Andrews, Omar Shariff, Anthony Quayle
Romans szpiegowski między agentką KGB i agentem M16, rozgrywający się w Londynie, Paryżu i na Barbadosie.
**22.15 W sercu kłamstwa (Heart of the Lie) – film USA** (1992 r., 86 min), reż. Jerry London, wyst.: Lindsay Frost, Timothy Busfield, John Karlen
Piękna policjantka zostaje oskarżona o zamordowanie byłej żony swego męża. Ofiara manipulacji czy manipulantka?
**23.50** Koncert rockowy
**0.50** Link Journal – magazyn mody
**1.20** Pożegnanie

## TV Polonia

**8.00** Powitanie i program dnia
**8.05** Apetyt na zdrowie
**8.40** Hity z satelity
**9.00** Wiadomości
**9.10** Ziarno – magazyn redakcji katolickiej
**9.35** Brawo! Bis!
Powtórzenie wybranych przez telewidzów programów z tygodnia.
**12.00** Wiadomości
**12.10** Program dnia
**12.15 Mała księżniczka – film dla młodzieży**
**12.45 Teatr Komedii: Alfred de Musset „Świecznik"**, reż. Olga Lipińska, wyst.: Joanna Żółkowska, Wojciech Pokora, Janusz Gajos
**13.55** Weekend
**14.20** Gdzieś tam – recital Tomasza Szweda
**14.45** Weekend
**14.55 Zmiennicy (15-ost.) – polski serial komediowy**
**15.55** Powitanie i program dnia
**16.00** Sport z satelity
**17.00** Teleexpress
**17.15** Weekend
**18.00 Mrożek bez granic: Dom na granicy**, reż. Tadeusz Lis, wyst.: Marian Kociniak, Urszula Popiel, Elżbieta Pankiewicz
**19.00** Weekend
**19.20** Dobranocka: Bolek i Lolek wyruszają w świat
**19.30** Wiadomości
**20.00** Piknik Country: Serce na prerii
**21.00** Panorama
**21.30 W biały dzień – film polski**, reż. Edward Żebrowski
**23.00** Program na jutro
**23.05** Słowo na niedzielę
**23.10** Bezludna wyspa – program rozrywkowy
**0.05** Winda (5) – program rozrywkowy
**0.55 Szansa – film polski**
**2.25** Zakończenie programu

## Album Polski

**● Film polski TVP 2 godz. 12.00**

Jest wojna. Piotr poznaje przypadkowo Marię. Także przypadek decyduje o ich rozstaniu. Maria udaje się do Wrocławia, by zająć się pracą naukową. Piotr wstępuje do wojska. Do dziewczyny dociera – jak się później okazuje – fałszywa wiadomość o jego śmierci. Z czasem oboje wiążą się z innymi partnerami.
Po latach, w odbudowanym już kraju, syn Piotra, Tomek poznaje Annę – córkę Marii. Młodzi zakochują się w sobie. Krok po kroku poznają historię swoich rodziców.
Film zrealizowany z okazji 25-lecia PRL z inicjatywy Ministerstwa Kultury. Okrzyknięty został wówczas jedną z najbardziej imponujących realizacji powojennej polskiej kinematografii.

## Pat Garrett i Billy Kid

**● Western USA TVP 2 godz. 22.05**

Tytułowi bohaterowie to autentyczne postaci z historii Dzikiego Zachodu, a Billy Kid to jeden z najgroźniejszych bandytów w XIX-wiecznym Teksasie, osławiony zabijaka. Za jego głowę wyznaczano wysokie nagrody. Pat Garrett był niegdyś jego kompanem, później jako szeryf – zażartym wrogiem.
Billy Kid lekceważy ostrzeżenia Garretta i ani myśli opuścić terytorium Nowego Meksyku. Wkrótce zostaje pojmany i osadzony w więzieniu. Grozi mu kara śmierci. Jednak tuż przed egzekucją udaje mu się zbiec i wrócić do swojej bandy.
Szeryf wyrusza na poszukiwanie więźnia. Towarzyszy mu jego zastępca oraz Poem, przysłany do pomocy w ujęciu zbiega. Miejscowa prostytutka wyjawia Garrettowi, że Billy wrócił do Portu Summery. Szeryf rusza jego śladem. Legendarny rewolwerowiec ginie z ręki Garretta 25 lipca 1881 roku.

## PLOTKI

■ Już kilkakrotnie gazety donosiły, że małżeństwo **Cindy Crawford** i **Richarda Gere** przeżywa głęboki kryzys i wkrótce się rozpadnie. Słynna para dementowała plotki na temat ich rychłego rozwodu czy skłonności homoseksualnych. Lecz ostatnio amerykańska top modelka przyznała oficjalnie, że zamierza rozstać się z Richardem. Powód: Cindy od lat marzy o dziecku, jej mąż zaś nie chce o tym słyszeć. Ostatnio można ją było zobaczyć u boku Billa Cordesa, dawnego przyjaciela ze szkoły. Richards zaś, mimo że co wieczór towarzyszy mu inna kobieta, oświadczył, że nigdy nie zgodzi się na rozwód.

■ Wszystko wskazuje na to, że powiększy się liczba potomków **Franka Sinatry.** Kilka tygodni temu Deana Jürgens oświadczyła, że jest córką amerykańskiego piosenkarza. Sekret ten niegdyś zdradziła jej matka, Eva Bartok, jedna z licznych niegdyś kochanek Sinatry. Do niedawna Deana była uważana za córkę Curda Jürgensa. Dziś, będąc 36-letnią kobietą, matką dwojga dzieci, postanowiła poznać swego prawdziwego ojca. Jak sama zapewnia, nie chodzi jej o pieniądze.

■ Z okazji 60. urodzin **Brigitte Bardot** ukazała się jej biografia, która ujawnia szczegóły jej kariery oraz życia prywatnego, także najboleśniejszy epizod z jej życia, jakim było macierzyństwo. W wieku 26 lat B.B. zaszła w ciążę z Jacquesem Charrier. Zdecydowała się na aborcję, lecz lekarze nie odważyli się na przeprowadzenie – nielegalnego wówczas – zabiegu. Brigitte musiała poślubić Jacquesa i urodzić dziecko. Nicolas urodził sie w 1960 r. Trzy lata później małżeństwo rozpadło się, a sąd przyznał opiekę nad dzieckiem ojcu. Brigitte pogodziła się z tym. Dopiero w 1992 r. próbował nawiązać kontakt z synem – niestety bez powodzenia.

# Niedziela
30 października

## Program 1

**7.00** Rolnictwo na świecie: Holandia (1) – reportaż
Prezentacja osiągnięć holenderskiego rolnictwa
**7.15** Daleko i blisko
**7.35** Tydzień
**8.00** Notowania
**8.30** Niedzielny poranek filmowy
**8.55** Tut Turu Company – program muzyczny dla dzieci
**9.10** Teleranek
Bohaterkami programu są dwie 12-letnie bliźniaczki, mistrzynie Polski w gimnastyce akrobatycznej w kategrii dzieci i młodzików.
**9.40** Tęczowy Music-Box
W programie m.in. reportaż z imprezy muzycznej, poświęconej dzieciom chorym na białaczkę, której celem była zbiórka pieniędzy na pomoc tym dzieciom. Wystąpiły znane zespoły dziecięce, m.in. Gawęda.
**10.10 Niebezpieczna zatoka (4) – serial kanadyjski**
W Vancouver zjawia się poszukiwacz złota. Twierdzi, że zobaczył jednorożca. W rzeczywistości to narwal, który znalazł się daleko poza własnym środowiskiem. Jonah i Nicole natrafiają na dryfującą w zatoce sieć skrzelową, używaną do połowów jedynie na otwartych wodach. Blisko brzegu taka sieć może spowodować wyginięcie wielu ryb i zwierząt.
**11.00** Wiadomości
**11.10** Na spotkanie z przygodą: Boliwia – serial dokumentalny USA
Historia i współczesność tego latynoamerykańskiego państwa.
**12.00** Koncert życzeń
**12.30** Z kamerą wśród zwierząt: Jak przygotowują się do zimy zwierzęta krajowe
Jak przygotowują się do zimy zwierzęta żyjące w naszym kraju. Autorzy omówią zmiany zachodzące u kilkunastu gatunków m.in.: jeży, borsuków, jeleniowatych, żółwi, ropuch, węży i nietoperzy.
**12.45** Encyklopedia II wojny światowej: Narodziny wojny (3): Polityka
*(Teletekst dla niesłyszących.)*
**13.10** Pieprz i wanilia – Europa znana i nieznana: Śladami Wikingów
Podróż po Szwecji. Autorzy poszukują śladów dawnych mieszkańców tych ziem. Poznawanie dziejów Wikingów to zapoznanie się z historią cywilizacji północnych rejonów Europy.
**13.50 ● W Starym Kinie: Szkarłatna ulica (Scarlet Street) – melodramat USA** (1945 r., 102 min), reż. Fritz Lang, wyst.: Edward G. Robinson, Joan Bennet, Dan Duyea
**15.40** Sto pytań do...
**16.10** Oko w oko z Ewą Wachowicz
**16.35** Antena
**17.00** Teleexpress
**17.20** Śmiechu warte – program rozrywkowy
**18.05 ● Dynastia Colbych (44/49) – serial USA**
**19.00** Wieczorynka: Gumisie
**19.30** Wiadomości
**20.10 Z potrzeby serca (2/6) – serial włoski**
**21.05** Sportowa niedziela
**21.30** Holywoodzcy czarodzieje (5): Kaskaderzy – serial dokumentalny USA
*(Teletekst dla niesłyszących.)*
**21.50** Racja stanu – program publicystyczny
**22.20** Wieczór z Alicją – program rozrywkowy
Autorka programu rozmawia z Henrykiem Miśkiewiczem o jego nowej płycie. W programie wystąpi również Edyta Górniak oraz Trio Wojciecha Karolaka.
**23.20 Cudzoziemka – film polski** (1986 r., 100 min), reż. Ryszard Ber, wyst.: Ewa Wiśniewska, Katarzyna Chrzanowska, Jerzy Kamas, Joanna Szczepkowska
**1.00** XII Turniej bokserski im. Feliksa Stamma – finały
**2.00** Zakończenie programu

## Program 2

**7.00** Echa tygodnia (dla niesłyszących)
**7.30 Film dla niesłyszących: Z potrzeby serca (2/6) – serial włoski**
**8.15** Słowo na niedzielę (dla niesłyszących)
**8.20** Powitanie: Offertorium
**8.30** Rody polskie: Chłapowscy – program dokumentalny
**9.00**-10.00 Poranny magazyn rzeszowski
**9.00 Serial fabularny**
**9.30** Koncert życzeń
**10.00** XXVIII Festiwal im. Jana Kiepury Krynica '94 – reportaż
**11.00** Godzina z Hanna-Barbera – filmy animowane dla dzieci
**12.00 ● Lucky Luke (2/9): Kawa z mlekiem – włoski serial przygodowy** (1991 r., 58 min), reż. Ted Nicolau, wyst.: Terence Hill, Nancy Morgan, Ron Carey
**13.00** Podróż Felliniego – film biograficzny
**14.00** Podróże w czasie i przestrzeni: Era kosmiczna (3): Wszechświat inaczej – serial dokumentalny USA-Japonia
Przedstawienie najnowocześniejszych metod badania kosmosu i stosowanej w nich astronomicznej, naziemnej i satelitarnej aparatury, dzięki której uczeni usiłują poznać oblicze wszechświata i odkrywać nowe obiekty.
**14.55** A kuku, panie kruku – niemiecki serial animowany
**15.00** Teatr dla Dzieci: Henryk Sienkiewicz „Janko Muzykant"
**16.00 Jest, jak jest (5) – serial polski**
**16.30** Familiada – teleturniej
**17.00** Studio sport
Boks – finały Turnieju bokserskiego im. Feliksa Stamma.
**18.00** Wydarzenie tygodnia
**18.25** Studio sport: Dystans – magazyn
**18.50** Magazyn rzeszowski: Serwis informacyjny
**19.00** Gra – teleturniej
**19.35** Przygody Animków (8/45) – serial animowany USA
**20.00** Godzina szczerości
**21.00** Panorama
**21.30** Bezludna wyspa
**22.25 Rodzinne fotografie (4-ost.) – serial USA** (1992 r., 45 min), reż. Philip Saville, wyst.: Anjelica Huston, Sam Neill, Kyra Sedgwick
Nina przyjeżdża do swojej matki. W jej domu szuka spokoju i ukojenia. Wciąż bolesne są wspomnienia nieudanego małżeństwa i utraty dziecka. Planowana krótka wizyta, przeciąga się do 3 miesięcy. Nina chce uporządkować wszystkie sprawy, odnaleźć swoje miejsce w życiu. Próbuje dotrzeć do źródła swych niepowodzeń. Wraca wspomnieniami do młodzieńczych lat, silnych więzi z bratem Makiem, nieudanego romansu oraz pogłębiających się wraz z dorastaniem dzieci problemów w rodzinnym domu.
**23.10 Teatr Sensacji: Anthony Shaffer „Kłopoty wdowy"** (1994 r., 65 min), reż. Janusz Majewski, wyst.: Gabriela Kownacka, Paweł Wawrzecki, Hanna Śleszyńska
Ekipa filmowa kręci reklamówkę w mieszkaniu wdowy Collier. Gdy w domu pojawiają się dzieci pani Collier, zabawna komedia nabiera rozmachu i staje się coraz bardziej „czarna", ocierając się chwilami o horror. „Słodkie maleństwa" zdradzają rodzinną tajemnicę – tatuś nie zszedł z tego świata sam. „Pomogły" mu dzieci – synek twierdzi, że posłużył się ostrą łopatką do piasku, córeczka zarzeka się, że to ona użyła noża kuchennego. Gdy ekipa filmowa jest doszczętnie sparaliżowana strachem, następuje seria nieoczekiwanych wydarzeń. Już nikt nie jest w stanie stwierdzić, co jest prawdą, co zmyśleniem.
**0.15** Panorama
**0.20** Jazzowe teledyski
**0.55** Zakończenie programu

## Polsat

**8.00 Wielkie gwiazdy, wielkie filmy: Blond Wenus (Blonde Venus) – film szpiegowski USA** (1992 r., 97 min), reż. Josef von Sternberg, wyst.: Marlena Dietrich
**9.45** Koncert rockowy
**10.45 Daktari (31) – serial USA dla młodzieży**
**11.45 Kawałeczek raju (A Little Piece of Heaven) – film USA** (1992 r., 88 min), reż. Mimi Leder, wyst.: Kirk Cameron, Cloris Leachman, Jenny Robertson
Chłopiec o złotym sercu stara się dać szczęście i azyl dwójce maltretowanych i nie kochanych dzieci.
**13.20** Gramy! – magazyn muzyczny
**13.50** Jesteśmy – program redakcji katolickiej
**14.20** Fashion TV
**14.50** Świat według dziecka – program rozrywkowy
**15.50 Film tygodnia: Ziarenko tamaryszku (The Tamarind Seed) – film USA** (1974 r., 123 min), wyst.: Julie Andrrews, Omar Shariff
**18.00 Rajska plaża (10) – serial USA dla młodzieży**
**18.30** Informacje
**19.00 W tajnej służbie (3) – angielski miniserial szpiegowski**
**20.00 Robocop (5/22) – serial kanadyjsko-USA** (1994 r.), reż. Paul Lynch, wyst.: Richard Eden, Yvette Nipar, Cliff De Young
**21.00 Kino satelitarne: Pokerzystka (Poker Alice) – film USA** (1987 r., 100 min), reż. Arthur Allan Seidelman, wyst.: Elizabeth Taylor, George Hamilton, Tom Skerritt
Zawodowa szulerka wygrywa w pokera... dom publiczny. Jej konkurent chce się podjąć funkcji zarządzającego.
**23.00** 4 x 4 – magazyn motoryzacyjny
**23.30** Antena 2
**24.00** Koncert rockowy
**1.00** Pożegnanie

## TV Polonia

**8.00** Powitanie i program dnia
**8.05 W biały dzień – film polski**
**9.35 Zmiennicy (15-ost.) – polski serial komediowy**
**10.55** Zaproszenie do Polski
**11.30** Studio kontakt – magazyn polonijny
**12.00** Polskie ABC – program dla dzieci
**12.45 Jezioro osobliwości – film polski,** reż. Jan Batory
**14.30** Z całego serca życzę ci... – koncert życzeń
**14.55** Komedianci: Człowiek, który kochał śmiech
**15.25** Przegląd Piosenki Aktorskiej Wrocław '94: Kraina pozorna – recital J. Góralczyk
**16.05** Powitanie i program dnia
**16.10** Biografie: Karol Bunsch – film dokumentalny
**17.00** Teleexpress
**17.15** Spojrzenie na Polskę – program publicystyczny
**17.30 Wspomnień czar: Jego wielka miłość – film archiwalny**
**19.05** Dobranocka: Denver, ostatni dinozaur
**19.30** Wiadomości
**20.00** Kabaret Olgi Lipińskiej
**21.00** Panorama
**21.30 O rany, nic się nie stało – film polski,** reż. Waldemar Szarek
**22.50** Program na jutro
**23.00** Przegląd Piosenki Aktorskiej Wrocław '94: Gala (2)
**0.25** Sportowa niedziela
**0.55** Zakończenie programu

## Lucky Luke

**● Włoski serial przygodowy ■ TVP 2 godz. 12.00**
W Daisy Town nagle zaczyna brakować kawy. Mieszkańcy miasteczka są poruszeni i oburzeni. Wreszcie udaje się ustalić, że dostawy przechwytuje jakiś bandyta i gdzieś je magazynuje. Podejrzenie pada na braci Daltonów, którzy uparcie twierdzą, że nie oni są sprawcami kradzieży. Ukochana Luke'a postanawia przejąć obowiązki szeryfa, on zaś podejmuje pracę w barze. Oczywiście Lotta nie jest w stanie sama poradzić sobie ze złoczyńcami. Lucky musi wrócić do swego dawnego zajęcia.

## Szkarłatna ulica

**● Melodramat USA ■ TVP 1 godz. 13.50**
Nowa wersja klasycznego francuskiego filmu „Suka" Jeana Renoira z 1931 roku, będącego adaptacją powieści Emila Zoli.
Skromny kasjer zakochuje się w aktoreczce-prostytutce. Ta namiętność staje się jego przekleństwem – jest wykorzystywany przez kobietę i jej cynicznego przyjaciela.

## Dynastia Colbych

**● Serial USA ■ TVP 1 godz. 18.05**
Okazuje się, że ojcem córeczki Fallon jest jednak Jef. Dziewczynka ma się coraz lepiej. Jason i Francesca są pochłonięci myślą o rychłym ślubie. Kola otrzymał z Rosji wiadomość, że jego matka miała atak serca. Chłopak podejrzewa, że jest to podstęp KGB, które chce zmusić go do powrotu do kraju. Zach Powers nakłania Sable, by zapomniała o przeszłości i u jego boku rozpoczęła nowe życie.
Nadchodzi dzień ślubu Jasona i Franceski. Fallon pomaga pannie młodej przygotować się do tej uroczystej chwili. Tymczasem Sable siedząc w przytulnej marokańskiej restauracyjce, marzy, by stał się cud. Podczas ceremonii zaślubin Francesca dostrzega nagle Hoyta Parkera. Rozpoznaje w nim swego męża Phillipa, który – jak sądziła – zginął w Wietnamie.

## PLOTKI

■ **Tom Cruise** nigdy nie ukrywał, że pochodzi z bardzo biednej rodziny. Ale nie chciał mówić o przeżyciach ze swego dzieciństwa. Dopiero po latach aktor zdecydował się na bolesne dla niego wspomnienia. Jako dziecko był maltretowany przez sfrustrowanego bezrobotnego ojca, który w końcu porzucił rodzinę i przez długie lata nie interesował się nią. Mimo to Cruise nie przestał go kochać. Gdy w 1984 roku dostał wiadomość, że jego ojciec jest ciężko chory na raka, natychmiast do niego przyjechał. Wizyta trwała zaledwie pięć minut, ale aktor opuścił szpital z nadzieją na pojednanie. Niestety, trzy tygodnie później jego ojciec zmarł.

■ Na ulicach Los Angeles można spotkać przechadzającego się **Ala Pacino,** który zupełnie nie przypomina swoim wyglądem bogatego gwiazdora. Nieporządne, pogniecione ubranie, kilkudniowy zarost, nie strzyżone od dłuższego czasu włosy. Mogłoby się wydawać, że ten wspaniały aktor przeżywa trudne momenty. Jeżeli tak, to na pewno nie z powodu braku pracy.
Ostatnio dostał propozycje zagrania głównych ról w filmach aż czterech znanych reżyserów: Robert Altman chce, by Pacino wystąpił w filmie o aids. Oliver Stone proponuje mu rolę pułkownika Noriegi w filmie o byłym dyktatorze Panamy. James Ivory widzi aktora w roli Pabla Picassa w obrazie biograficznym poświęconym genialnemu malarzowi. Wreszcie Michael Mann oferuje mu rolę głównego bohatera walczącego z mafią.

■ **Cindy Crawford,** dotychczas znana jako modelka, zadebiutuje w filmie. Za sumę 1 miliona dolarów zgodziła się zagrać rolę adwokatki gangstera w filmie „Fair Game".

■ **David Hasselhoff,** bohater serialu „Słoneczny patrol", o mało nie utopił się podczas kręcenia kolejnego odcinka filmu. Na szczęście na miejscu znajdował się prawdziwy ratownik, który ocalił mu życie.

# Poniedziałek
31 października

## Program 1

**6.00** Program dnia
**6.05** Magazyn Notowań: Farma 100 akrów (2)
**6.30** Szkoły w Europie: Diagnostyka, terapia, edukacja
**6.55** Kawa czy herbata?
**7.55** Program dnia
**8.10 Dynastia Colbych (44/49) – serial USA**
**9.00** Wiadomości
**9.10** Michael Landon: Wspominaj mnie z uśmiechem i radością – film dokumentalny USA
**11.00** Ogrody Tadeusza Reichsteina – film dokumentalny
**12.00** Wiadomości
**12.10** Radio Wolna Europa: Pożegnanie rozgłośni – reportaż
**12.45** Telekino – quiz
**13.20** Szkaplerz nadziei – reportaż
**13.50 ● W Starym Kinie: Johnny Belinda – melodramat USA** (1948 r., 103 min.), reż. Jean Negulesco, wyst.: Jane Wyman, Lew Ayres, Charles Bickford, Jan Sterling
**15.30** Na rogu świata i nieskończoności
**16.00** Aktorski protest – akt I – film dokumentalny
**17.00** Teleexpress
**17.20 ● Minamura – moje życie (Outback) – film USA-australijski** (1989 r., 89 min), reż. Jan Barry, wyst.: Jeff Fahey,Tushka Bergen, Steven Vidler
**19.00** Wieczorynka: Bąbel i Rudzielec
**19.30** Wiadomości
**20.15 ● Teatr Telewizji: Andrzej Szczypiorski „Stroma ścieżka do nieba",** reż. Andrzej Konic, wyst.:Magdalena Zawadzka, Olgierd Łukaszewicz, Henryk Talar
**21.25** Lewiatan
**22.20** Tydzień prezydenta
**22.30** Jonasz – wspomnienie o Jonaszu Kofcie
**23.00** Wiadomości
**23.15 Mistrzowie kina: Sportowe życie (The Sporting Life) – angielski dramat obyczajowy** (1963 r., 129 min), wyst.: Richard Harris, Rachel Roberts, Alan Badel, William Hartnell
Górnik Frank Machin mieszka w nędznych warunkach u wdowy Hammond. Marzy, by zostać kimś, pragnie zakosztować lepszego życia, udowodnić wszystkim, że stać go na dużo więcej. Uparcie dąży do celu i wkrótce staje się gwiazdą zawodowej drużyny rugby. Aby zachować swoją pozycję, gra bezwględnie i brutalnie. Jednocześnie utrzymuje zażyłe stosunki z panią Hammond. Odchodzi od niej, a kiedy będzie chciał wrócić, okaże się za późno. Cena za próbę awansu okaże się bardzo wysoka.
**1.25** Przeboje Bogusława Kaczyńskiego: Franciszek Schubert „Trio Es-dur op.100 D 929"
**2.15** Zakończenie programu

## Program 2

**7.00** Panorama
**7.10** Sport – telegram
**7.20** Powitanie
**7.25** Recital na dwa fortepiany – Martha Argerich i Aleksander Rabinovitch
**8.20** Wojownicze żółwie Ninja – serial animowany USA
**8.40** Halo Dwójka
**8.50** Studio Dwójki
**9.00** Program lokalny
**10.00** Johannes Brahms „Requiem Niemieckie" na sopran, baryton, chór i orkiestrę
Koncert w Katedrze Monreale na Sycylii, dyrygent Jan Krenz soliści: Gwendolyn Bradley ,Wolfgang Schonl
**11.20** Duchy, zamki i upiory: Krwawa tajemnica rychyńskiej rezydencji
**11.50** Polska Kronika Filmowa 43/94
**12.00 Kosmiczna zagadka (Sky Trackers) – film australijski** (1991 r., 91 min), reż. Mario Andreacchino, Steve Jodrell, Juian McSwiney, wyst.: Zbych Trofimiuk, Petra Jared, Emily-Jane Romig
Mike, Nikki i Maggie oraz ich rodziny mieszkają w niezwykłym miejscu – w stacji kosmicznej, położonej w sercu australijskiego parku narodowego. Są dziećmi naukowców, ale to wcale nie znaczy, że są genialne. Normalne dzieci, które przeżywają to samo co tysiące innych nastolatków – tylko że mieszkają w niezwykłym miejscu. Chodzą do szkoły w pobliskim miasteczku, ale ich oknem na świat, a raczej na wszechświat, jest właśnie dom. Do akcji badawczej, gdzie pracują ich rodzice przybywa wielu młodych ludzi, którzy odkrywają tu nie tyle tajemnice wszechświata, co raczej samych siebie.
**13.30** Studio Dwójki
**13.40** Ojczyzna-polszczyzna: Pan Bóg i paniczny strach
**13.55** Studio Dwójki
**14.00** Cyrki Świata: XV Międzynarodowy Festiwal Cyrku Młodych
**15.00** Teatr dla Dzieci: Bolesław Prus „Anielka" (1), reż. Roland Rowiński, wyst.: Monika Iwanow, Agnieszka Krukówna, Marek Bukowski
**15.40** Studio Dwójki
**15.50** Wspomnienie o George'u Gershwinie – film dokumentalny USA-angielski
**17.20** Halo Dwójka
**17.30** Józef Warszawski – film dokumentalny
Sylwetka kapelana zgrupowań powstania warszawskiego.
**18.00** Jana Pietrzaka „Panie śliczne i liryczne" – widowisko artystyczne
Wystąpią: Danuta Błażejczyk, Ewa Dałkowska, Danuta Rinn, Edyta Geppert, Iza Zając, Renata Zarębska, Adrianna Biedrzyńska, Magdalena Zawadzka oraz Jan Pietrzak
**18.50** Program lokalny
**19.00** Koło fortuny – teleturniej
**19.35** Dzieła Szekspira w animacji: Macbet – angielski film animowany
**20.00 Przystanek Alaska (68) – serial USA**
Maurice boleśnie odczuwa zbliżającą się starość. Drobne wydarzenia, które przypominają mu, że jest już emerytem, wprowadzają go w rozdrażnienie i w efekcie doprowadzają do lekkiego zawału. Maggie otrzymuje wiadomość, że jej ojciec powtórnie się żeni. Czuje się opuszczona i rozgoryczona. Joel odkrywa w języku miejscowych Indian ślady jidisz.
**20.50** Przystanek Dwójki
**21.00** Panorama
**21.30 ● Dom przy Carroll Street (House on Carroll Street) – film USA** (1988 r., 97 min), reż. Peter Yates, wyst.: Kelly McGillis, Jeff Daniels, Mandy Patinkin
**23.10** Bośnia – francuski film dokumentalny
**1.20** Armia: Triodante – Piekło – widowisko
**1.45** Zakończenie programu

## Polsat

**8.00 Odrobina miłości (21/30) – serial angielski** (również 17.00)
**8.30** Banana Split (5) – serial animowany dla dzieci
**9.00 Łowcy głów (2) – miniserial angielski**
**10.00 W tajnej służbie (3) – angielski miniserial szpiegowski**
**11.00 Rajska plaża (9) – serial USA dla młodzieży**
**11.30 Robocop (5) – serial USA-kanadyjski**
**12.30** Telegazeta
**13.50** Program dnia
**13.55** Kurs języka angielskiego
**14.10 Kino satelitarne: Pokerzystka (Poker Alice) – film USA** (1987 r., 100 min), reż. Arthur Allan Seidelman, wyst.: ELizabeth Taylor
**16.00** Twój lekarz – magazyn medyczny
**16.30** Informacje
**16.45** Gramy! – program muzyczny
**17.00 Odrobina miłości (21/30) – serial angielski**
Romantyczne opowieści o miłości, pokazujące codzienne życie bohaterów, które zmienia się pod wpływem uczucia.
**17.30** Miś Paddington (6) – serial animowany dla dzieci
**18.00 Sąsiedzi (205) – australijski serial obyczajowy**
**18.30** Informacje
**19.00 Adam-12 (5/26) – serial kryminalny USA**
Serial oparty na autentycznych sprawach prowadzonych przez policje w Los Angeles.
**20.00 Film na telefon: Jak zamordować milionerkę (How to Murder a Millionaire) – komedia kryminalna USA** (1990 r., 97 min), reż. Paul Schenider, wyst.: Joan Rivers, Alex Rocco, Morgan Fairchild
Ekscentryczna dama z Beverle Hills podejmuje najbardziej szalone kroki, by zapobiec morderstwu, które w jej przeświadczeniu planuje mąż.
lub **Alfredo, Alfredo**
**21.55** Gramy! – program muzyczny
**22.00** Informacje
**22.30 Szpital miejski (52) – serial USA**
**23.30** Tylko dla dam
**24.00** Pożegnanie

## Polonia

**8.00** Program dnia
**8.05 O rany, nic się nie stało – film polski,** reż. Waldemar Szarek
**9.30 Radio Romans (5) – serial polski**
**10.00 Gruby (2/7) – serial dla młodych widzów**
**10.30** Z tajemnic nauki: Wielki Genom, czyli perspektywy biologii molekularnej
**11.15** Cmentarz Łyczakowski – film dokumentalny
**11.40** Program dnia
**11.45** Cmentarz na Rossie – film dokumentalny
**12.05** Piotr Czajkowski „Serenada C-dur na orkiestrę smyczkową", gra Orkiestra Kameralna „Amadeus"
**12.45 Wielkie oczy – film polski dla dzieci,** reż. Jakub Ruciński
**13.50** Filmy animowane dla dzieci
**14.15** Stawy milickie – jesień, reż. Ryszard Czerwiński
**14.40** Cmentarze Ziemi Obiecanej
**15.20** Jej portret – recital Ireny Santor
**15.55** Program dnia
**16.00** Magazyn sportowy
**16.30** Paryskie cmentarze
**17.00** Teleexpress
**17.15 Przyjaciel wesołego diabła (4/5) – serial polski dla młodych widzów**
**17.40** Filmy animowane dla dzieci
**18.00 W labiryncie (17 i 18) – telenowela**
**19.00** Poległym i pomordowanym na Wschodzie
**19.20** Dobranocka: Wędrówki rzepa
**19.30** Wiadomości
**20.00** Cztery czwarte
**20.30** Czarna biżuteria – film dokumentalny
**21.00** Panorama
**21.30 Lalka (9-ost.) – serial polski**
**22.50** Program na wtorek
**22.55** Gabinet – Elektryczne gitary – program muzyczny
**23.10** Moda kiczem malowana
**23.35** Program na wtorek
**23.45** Moniuszko na Białorusi – reportaż
**0.15** Z wiarą w nowe – reportaż
**0.45** Wokół muzyki:Camerata 2 – magazyn kulturalny oraz „Arcydzieła muzyki dawnej" (4)
**1.35** Racja stanu
**2.05** Program na jutro i zakończenie programu

## Johnny Belinda

**● Film USA ■ TVP 1 godz. 13.50**

Młody lekarz, który kiedyś pracował z głuchymi dziećmi, obejmuje praktykę na wsi. Postanawia zaopiekować się głuchoniemą, zaniedbaną dziewczyną z młyna, Belindą McDonald. Stopniowo uczy ją czytać z ruchów warg, potem także języka migowego.
Kiedy Belinda, zgwałcona przez jednego z miejscowych chłopaków, Locky'ego, rodzi dziecko, wiejska społeczność oskarża o ten czyn lekarza i wyklucza go ze swego grona. Tymczasem Locky żeni się z bogatą dziewczyną i chce odebrać Belindzie syna. Nieszczęsna dziewczyna, broniąc swego prawa do dziecka, zabija Locky'ego i staje przed sądem. Dopiero proces pozwala ujawnić prawdę.

## Minamura – moje życie

**● Film obyczajowy USA-Australia ■ TVP 1 godz. 17.20**

Richards, właściciel stadniny i sporego majątku, stoi u progu bankructwa. Jego córka Alice jest przywiązana do rodzinnej Minamury. Żal jej opuszczać ukochane miejsce. Rodzice zmuszają ją jednak do wyjazdu do Melbourne. Pragną, aby córka zdobyła wykształcenie, poznała inne życie.
O względy dziewczyny zabiega przystojny i bogaty sąsiad. Creed wykupuje weksle ojca Alice i staje się współwłaścicielem Minamury. Dziewczyna jest nieprzejednana, nie chce wiązać się z niekochanym mężczyzną. Od dawna darzy bowiem uczuciem trochę dzikiego i nieokrzesanego Donaghue, poganiacza koni i właściciela niewielkiego majątku. Po śmierci ojca Alice wraca do rodzinnej posiadłości. Próbuje za wszelką cenę odzyskać ukochaną Minamurę. Pomaga jej Donaghue. Wreszcie Creed, widząc wielkie zaangażowanie młodych ludzi, rezygnuje z dalszej walki.

## Dom przy Carroll Street

**● Film sensacyjny USA ■ TVP 2 godz. 21.30**

Bohaterką filmu jest Emily Crene, młoda dziennikarka i działaczka społeczna. Dziewczyna zostaje wyrzucona z pracy. Wkrótce przypadkowo trafia na trop szajki związanej z amerykańskimi kręgami rządowymi epoki McCarthy'ego.
Szajka zajmuje się przerzutem do Stanów zbrodniarzy faszystowskich. Emily grozi śmiertelne niebezpieczeństwo. Próbuje jednak za wszelką cenę rozwikłać aferę. Udaje się jej pozyskać do pomocy agenta FBI.

## PLOTKI

■ 36-letnia **Sharon Stone,** pomimo sławy i bogactwa, przeżywa ostatnio momenty załamania. Nie może bowiem pogodzić się z upływem czasu i perspektywą utraty urody. – *Moje ciało już nie jest takie, jak kiedyś. Widzę jak opada ze wszystkich stron. Również twarz mi się zmienia. Moja uroda ginie!* Na razie jednak ta katastroficzna samoocena wydaje się być mocno przesadzna.
Sharon skończyła właśnie zdjęcia do filmu „The Specialist", gdzie gra rolę pięknej, pełnej temperamentu kobiety, która chce zemścić się na mafii za zamordowanie jej rodziców. Jej filmowy partner Sylvester Stallone z całym przekonaniem twierdzi: – *Sharon jest wspaniała. Ma po prostu duże poczucie humoru i wszystko, co mówi o sobie, to tylko żarty.*

■ **Maxwell Caulfield,** czyli Miles Colby, od 14 lat jest mężem angielskiej aktorki Juliet Mills. Sceptycy nie wróżyli tej parze przyszłości z uwagi na dużą różnicę wieku (Maxwell ma 34, a Juliet 52 lata). Tymczasem ich związek jest bardzo szczęśliwy.
Mają piękną farmę w Santa Barbara, gdzie na 30 akrach prowadzą plantację awokado. Juliett podporządkowała swoje życie artystyczne karierze Maxwella.
Gdy on wyjeżdża do Los Angeles, ona spokojnie czeka na niego w Stanta Barbara, zajmując się tym, co ją zawsze interesowało: metafizyką, religiami Wschodu, medytacją i ćwiczeniami joga.

# Wtorek
1 listopada

## Program 1

**7.15** Program dnia
**7.20** Dzika Ameryka: Dziki indyk amerykański – film przyrodniczy USA
**8.30** Pielgrzym pojednania – film dokumentalny
**9.00** Wiadomości
**9.10** Młodzieżowe Studio Poetyckie: Halina Poświatowska
**9.35 Historia żółtej ciżemki – polski film kostiumowy** (1961 r., 86 min), reż. Sylwester Chęciński, wyst.: Gustaw Holoubek, Marek Kondrat, Beata Barszczewska
**11.00** Wiadomości
**11.10** Polski Panteon w Montmorency – film dokumentalny
**11.25** Człowiek wobec śmierci – reportaż
**12.00** Pamięć narodowa – reportaż
**12.25** Przeboje Bogusława Kaczyńskiego: Gaude Mater Polonia
**13.15** Cztery pory uczuć
Widowisko poetycko-muzyczne inspirowane twórczością Ryszarda Orskiego.
**13.45 ● W Starym Kinie: Wrzos – melodramat polski** (1938 r., 98 min), reż. Juliusz Gardan, wyst.: Stanisława Angel-Engelówna, Franciszek Brodniewicz, Kazimierz Junosza Stępowski
**15.25** Jarosław Marek Rymkiewicz: Moje dzieło pośmiertne – widowisko poetyckie
**16.00** Aktorski protest – Akt II – film dokumentalny
**17.00** Teleexpress
**17.15 ● Osławiona (Notorious) – melodramat szpiegowski USA** (1948 r., 97 min), reż. Alfred Hitchock, wyst.: Ingrid Bergman, Cary Grant, Claude Rains, Louis Calhern
**19.00** Wieczorynka: Dziadek
**19.30** Wiadomości
**20.10 Niedzielne dzieci (Söndagsbarn) – film szwedzki** (1992 r., 118 min), reż. Daniel Bergman, wyst.: Thommy Berggren, Lena Endre, Henrik Linnros
Akcja koncentruje się wokół wspomnień słonecznego lata 1926 r. gdzieś w sercu Szwecji, gdzie Ingmar, jego brat i siostra spędzali z rodzicami wakacje. Mianem „niedzielnych dzieci" określa się w Szwecji dzieci szczęśliwe i tak zapewne czuł się wówczas przyszły wielki reżyser. Ale na beztroskich zabawach dzieci kładą się cieniem konflikty: napięte stosunki między ojcem – pastorem a matką, groźba ich rozstania, rywalizacja braci o względy ojca. Ich echo odezwie się po latach w postawach całej trójki.
**22.15** Spodziewane nadejście jesieni – humoreska poetycko-muzyczna Leszka Długosza
**22.45** Wiadomości
**23.00** Podróż sentymentalna – film dokumentalny
**0.40** Na rogu świata i nieskończoności
**1.10** Jarosław Marek Rymkiewicz: Moje dzieło pośmiertne
**1.40** Zakończenie programu

## Program 2

**7.00** Panorama
**7.10** Sport – telegram
**7.20** Powitanie: Giovanni Perluigi da Palestrina „Offertorium na Uroczystość Wszystkich Świętych"
**7.35 Przygody Blacky'ego (31): Mechaniczny jeździec – serial kanadyjsko-francuski**
**8.00** Claudio Monteverdi i polscy twórcy baroku
**9.00** Poranny magazyn rzeszowski
**10.00** Nekropolia za Olzą – poetycka opowieść o znanych postaciach Zaolzia
**10.30** Przebaczenie – film dokumentalny
**11.00 Teatr Telewizji: Adam Mickiewicz „Pan Tadeusz": Księga I „Gospodarstwo"** – spektakl z 1970 r., reż. Adam Hanuszkiewicz, wyst.: Adam Hanuszkiewicz, Henryk Machalica, Mieczysław Voit, Andrzej Zaorski
**12.00 ● Kto widział wiatr? (Who was seen the wind?) – film kanadyjski** (1977 r., 99 min), reż. Allan Winton King, wyst.: Brian Painchaud, Douglas Junor
**13.40** Niepokoje końca tysiąclecia: Życie wieczne
**14.00** W górach świata (1): Tai Shan – siedem tysięcy stopni – francuski film dokumentalny
**14.30** Studio Sport: Wielcy sportu
**15.00** Teatr dla Dzieci Bolesław Prus „Anielka" (2)
**15.50** Audrey Hepburn we wspomnieniach – film dokumentalny USA
**17.00** Ballada o drodze – Rafał Wojaczek
**17.40** Bliscy i oddaleni – wiersze ks. Jana Twardowskiego
Widowisko oratoryjne, powstałe z okazji 20-lecia istnienia Komitetu Opieki nad Starymi Powązkami.
**18.45** Refleksje z ks.Mieczysławem Malińskim: Przemijanie
**18.50** Magazyn rzeszowski
**19.00** Nadzieja – Marii... – poezja ks. Janusza Pasierba
**19.35** Dzieła Szekspira w animacji: Hamlet – angielski film animowany
**20.00** Requiem dla Sarajewa
Nadzwyczajny koncert na rzecz odbudowy Sarajewa, wykonawcy: Jose Carreras, Ruggiero Raimondi, Cecylia Gasdia, Indiko Komlosi, Orkiestra Filharmonii w Sarajewie, Chór Katedralny z Sarajewa, dyrygent: Zubin Mehta.
**20.50** Refleksje z ks. Mieczysławem Malińskim: Cierpienie
**21.00** Panorama
**21.30** Refleksje z ks. Mieczysławem Malińskim: Śmierć
**21.35** Karnawał Dziadowski – program poetycki
Wystąpią: Stanisława Celińska, Maria Ciunelis, Henryk Machalica, Stanisław Brudny, Krzysztof Krupiński, Sławomir Orzechowski.
**22.15 Podróż do Bountiful (The Trip to Bountiful) – film psychologiczny USA** (104 min), reż. Peter Masterson, wyst.: Geraldine Page, John Heard, Carlin Glynn
Akcja filmu toczy się w 1947 r. Carrie Watts, wdowa mieszkająca z synem i nielubianą synową, żyje wspomnieniami o latach młodości spędzonych w teksańskim miasteczku Bountiful. Postanawia zrealizować swe marzenia i bez wiedzy bliskich wyrusza w ostatnią podróż w rodzinne strony.
**0.05** Panorama
**0.10** Count Basie Made in Poland – koncert z okazji 10. rocznicy śmierci jazzmana
**1.00** Zakończenie programu

## Polsat

**8.00 Odrobina miłości (22/30) – angielski serial obyczajowy** (również 17.00)
**8.30** Miś Paddington (6)– serial animowany dla dzieci
**9.00 Sąsiedzi (205) – serial australijski**
**9.30** W drodze – program redakcji katolickiej
**10.00 Szpital miejski (52) – serial obyczajowy USA**
**11.00 Rajska plaża (10) – serial USA dla młodzieży**
**11.30 Zamknąć za sobą drzwi – film polski** (1988 r., 81 min), reż. Krzysztof Szmagier, wyst.: Bronisław Cieślak, Piotr Fronczewski, Jan Tomaszewski
Przez Polskę przebiega szlak handlu narkotykami. Dwaj amerykańscy gangsterzy oraz grupa handlarzy z Jugosławii mają przejąć towar. Do akcji przeciwko przemytnikom włącza się porucznik Borewicz.
**13.00** Umarli i żywi – program katolicki
**13.30** Książki z górnej półki
**14.00 Kawałeczek raju (A Little Piece of Heaven) – film USA** (1992 r., 88 min), reż. Mimi Leder, wyst.: Kirk Cameron, Cloris Leachman, Jenny Robertson
Chłopiec o złotym sercu stara się dać szczęście i azyl dwójce maltretowanych i nie kochanych dzieci.
**15.30** Forrest Gump – reportaż z planu filmu
**16.00** Pamiętnik nastolatki – magazyn młodzieżowy
**16.30** Gramy! – program muzyczny
**17.00 Odrobina miłości (22/30) – angielski serial obyczajowy**
**17.30** Alwin i wiewiórki (6 26) – serial animowany dla dzieci.
Opowieści o przygodach trzech uroczych wiewiórek.
**18.00 Sąsiedzi (206) – serial australijski**
**18.30** Informacje
**19.00** Plus Minus – program publicystyczny
**19.15 Skrzydła (13) – serial komediowy USA**
**19.45** Plus Minus – program publicystyczny
**20.00 Sekrety (9 – odcinki 25-27) – serial obyczajowy USA**
Monte Carlo. Życie i sekrety bogatej rodziny Stricklandów.
**21.30** Antena 2
**22.00** Globalni Inwestorzy – film dokumentalny
Wielkich korporacji ponadnarodowych w nowoczesnej gospodarce.
**22.20** Mecz na żużlu – Piła '94: Północ – Południe
Pojedynek najlepszych zawodników startujących w polskich klubach.
**23.50** Kuba zaprasza
**0.20** Twój lekarz – magazyn medyczny
**0.50** Pożegnanie

## Polonia

**8.00** Program dnia
**8.05 Lalka (9-ost.) – serial polski**
**9.25 Przyjaciel wesołego diabła (4/5) – serial dla młodzieży**
**10.00 W labiryncie (17 i 18) – telenowela**
**11.00** Znaki życia
**11.40** Polskie Nekropolie
**12.25** Zakopiańskie nekropolie
**12.45 Odwiedziny prezydenta – film polski,** reż. Jan Batory
**14.15** Wspomnienie o Czechowiczu – Żal
**14.45** Groteska wg Romana Jaworskiego
**15.20** W ciszy biblioteki – Wacław Berent
**16.00** Powitanie i program dnia
**16.05** Z archiwum Cricoteki: Maszyna miłości i śmierci
**17.00** Teleexpress
**17.15 Przyjaciel wesołego diabła (5-ost.) – serial dla młodzieży**
**17.45** Kwesta na Rakowicach – reportaż
**18.00 Chłopi (9) – serial TVP**
**18.50** Kazania Piotra Skargi
**19.20** Dobranocka
**19.30** Wiadomości
**20.00** Tydzień prezydenta
**20.10** Wieniawa Długoszowski – wspomnienie
**20.30** Rozmowa z ks. prof. J. Tischnerem
**20.40** Podziemia Reformatów
**20.50** Dzwonki na umarłych
**21.00** Panorama
**21.30 Elżbieta Królowa Anglii (1) – serial angielski**
**22.55** Program na jutro
**23.00** Traden Roma o „Harfach Papuszy"
**23.30** Jan Kanty Pawluśkiewicz – kompozytor
**23.45** Program na jutro
**23.50** Gorączka złota – film dokumentalny
**0.15** Losy – film dokumentalny
**0.45 Teatr w kadrze: Konstanty Puzyna „Teatr Życie"**
**1.35** Zakończenie programu

## Kto widział wiatr?

**● Film kanadyjski ● TVP 2 godz. 12.00**

Poetycka opowieść, na podstawie opowiadania W.O. Mitchell, o dziesięcioletnim chłopcu Brianie i jego przyjaźni z synem miejscowego pijaczka, o ich dorastaniu. Znakomicie nakreślone tło obyczajowe małego kanadyjskiego miasteczka gdzieś w Saskatchewan, na prerii. Dobrze oddany klimat tego okresu w życiu młodych ludzi, kiedy dowiadują się, co to jest przyjaźń, co znaczy wolność, poczucie obowiązku, miłość do rodziców i kiedy po raz pierwszy stykają się ze śmiercią.

## Wrzos

**● Film polski ● TVP 1 godz. 13.45**

Historia bogatego i przystojnego bawidamka Andrzeja Sanickiego, który pod naciskiem ojca żeni się z panną Kazią Szpanowską w celu otrzymania spadku po matce. Oboje umawiają się jednak, że będą małżeństwem tylko z pozoru, „dla świata". Jednakże pod wpływem urody i zalet żony obojętny początkowo Andrzej wkrótce się w niej zakochuje. Młoda pani Sanicka, spotkawszy przypadkowo swego dawnego narzeczonego, Stacha Boguckiego, przeżywa powtórnie dawną miłość. Rezygnuje jednak z osobistego szczęścia, nie chcąc łamać małżeńskiej przysięgi.
Pustkę życia u boku nie chcianego męża zapełnia opieką nad biednymi i chorymi. Od jednego z podopiecznych zaraża się tyfusem i wkrótce umiera. Nad jej grobem stoi Andrzej z bukietem wrzosów, niepozornych kwiatków, które jego żona tak bardzo lubiła.

## Osławiona

**● Melodramat USA ● TVP 1 godz. 17.15**

Film opowiada o szpiegowskiej akcji amerykańskiego wywiadu w Brazylii, tropiącego hitlerowskich spiskowców. Bohaterką jest Alicia, córka agenta wywiadu III Rzeszy odsiadującego wyrok w amerykańskim więzieniu. Kontaktuje się z nią agent Devlin i nakłania do współpracy. Proponuje, aby wyjechała do Rio de Janeiro i przeniknęła do tamtejszej organizacji zbiegłych z Europy nazistów.
Alicia wyjeżdża do Brazylii, gdzie odwiedza Alexandra, przyjaciela ojca. Wkrótce Alexander prosi Alicię o rękę. Kobieta przyjmuje oświadczyny dla dobra sprawy. Jako jego żona ma dostęp do poufnych informacji i przekazuje je amerykańskiemu wywiadowi.
Kiedy Alexander uświadamia sobie, że poślubił szpiega, stopniowo truje żonę arszenikiem. Tymczasem Devlin zaniepokojony brakiem wiadomości od Alici, usiłuje się z nią skontaktować.

## PLOTKI

■ Cindy, żonę **Kevina Costnera,** nazywają w Hollywood „tygrysicą". Powodem jest jej przesadna zazdrość o męża. Od 18 lat – tyle trwa ich małżeństwo – Cindy podążała wszędzie za mężem, cierpliwie asystując mu na planie kolejnych filmów. Nie było jej jednak na Hawajach, gdzie Kevin kręcił film „Waterworld". Świadkowie twierdzą, że samotny aktor nieco przesadził w adorowaniu pięknych panienek. „Dobry przyjaciel"nie omieszkał poinformować o tym Cindy. Tygrysica bez chwili wahania wystąpiła o rozwód. Jako powód podała znęcanie sie psychiczne i niezgodność charakterów. Jeżeli do rozwodu dojdzie, to aktor oprócz żony straci 50 procent całego majątku, tak bowiem stanowi prawo w Kalifornii, gdzie w 1976 roku został zawarty ślub.

■ Pracę nad nowym filmem zakończył **Robert Redford..** Film „Quiz Show" opowiada o skandalu związanym z nieuczciwymi konkursami w amerykańskiej telewizji w latach 50.

ŻYCIE TELEWIZYJNE
Redaguje Przemysław Oleksyn.
Programy i omówienia wg PAT, Polsat. Zdjęcia PAT. Za zmiany w programach redakcja nie odpowiada.

# BIZNES ŻYCIE

**Informujemy wszystkich zainteresowanych, że przemyskie Centrum Wspierania Biznesu zmieniło nazwę na Centrum Doradcze Biznesu. Powodem zmiany było kojarzenie przez wiele osób słowa „wspieranie" z działalnością charytatywną, rozdawnictwem funduszy oraz tylko nieodpłatnymi usługami.**

## NOWA OFERTA CENTRUM DORADCZEGO BIZNESU

**Pragnąc dostosować ofertę usługową do specyfiki regionu, Centrum zatrudniło prawnika doskonale zorientowanego w zagadnieniach prawa celnego.**

**Zachęcamy Państwa do skorzystania z jego pomocy w kwestiach dotyczących:**

* zwolnień od cła i podatku importowego dla podmiotów gospodarczych
* podejmowania działalności gospodarczej w Wolnym Obszarze Celnym
* tworzenia i prowadzenia składu celnego lub agencji celnej
* szeroko pojętej problematyki obrotu towarowego z zagranicą (zwolnienia, ograniczenia, procedura, preferowane kierunki działalności)
* postępowania administracyjnego, postępowania egzekucyjnego w administracji, postępowania przed Naczelnym Sądem Administracyjnym
* wybranych elementów prawa cywilnego i handlowego.

**ZAINTERESOWANYCH SZCZEGÓŁAMI PROSIMY O KONTAKT TELEFONICZNY LUB ZAPRASZAMY DO NASZEGO BIURA.**

**CENTRUM DORADCZE BIZNESU**
Przemyśl, Rynek 9, tel. 47-451

## BANKI, KREDYTY, I BIZNES-PLANY

**Kredyt** jest jednym z fundamentów funkcjonowania firmy. Bez środków finansowych nie może przetrwać żadne przedsiębiorstwo, utrata zdolności płatniczej prowadzi do bankructwa. Otrzymanie kredytu bankowego w większej kwocie– nawet przez firmy czyszczące się dobrą historią kredytową – lub jakiejkolwiek pożyczki na sfinansowanie nowych przedsięwzięć poprzedzone jest w każdym nowocześnie działającym banku prezentacją, oprócz innych różnych dokumentów, rzetelnego biznes–planu. Celem tego dokumentu jest udowodnienie bankowi, że potencjalny kredytowbiorca w trakcie realizacji nowego projektu gospodarczego lub działalności bieżącej, dysponować będzie zdolnością płatniczą, czyli możliwościami spłacania długu, Zobowiązania kredytowe zaspokajane są z wypracowanego przez firmę zysku netto, dlatego w biznes–planie należy wykazać, że działalność będzie przynosiła odpowiednie dochody. Dobrze opracowany biznes–plan, poza uwiarygodnieniem klienta w oczach banku, uporządkuje działania przedsiębiorcy i powinien być wykorzystany jako jedno z narzędzi zarządzania przedsiębiorstwem, gdyż poza planowaniem finansowym zawiera zwykle elementy badań rynkowych, elementy strategii marketingowej, w końcu analizuje mocne i słabe strony projektu, a także mogące się pojawić nowe możliwości lub ewentualne przyszłe zagrożenia (schemat analizy SWOT).

**Przygotowanie wiarygodnego i spójnego biznes–planu** jest czynnością wysoce czasochłonną. Sporządzenie planu „na kolanie" lub podanie nieprawdziwych danych nie ma najmniejszego sensu, gdyż pracownik banku weryfikuje założenia do analizy finansowej i wszelkie obliczenia – natychmiast zorientuje się, że jest on „naciągany" Zaowocuje to odmową udzielenia pożyczki, a sporządzający narazi na szwank swoją reputację. W przypadku gdy biznes–plan przygotuje firma konsultingowa ryzyko firmy polega co najmniej na utracie zaufania banku, dla którego dokument został przygotowany. Sporządzenie rzetelnego biznes–planu przy kredycie rzędu kilku miliardów pochłania zwykle dwa tygodnie żmudnej pracy, zakładając że ubiegający się o kredyt jest dobrze przygotowany i współpracuje z konsultantem. faktycznie, dobre przygotowanie kredytobiorcy, polegające na posiadaniu wszystkich potrzebnych dokumentów i informacji, bardzo ułatwia pracę doradcy i często może skrócić okres przygotowania. Zwykle bywa tak, że ludzie z dużym doświadczeniem w interesach rozpoczynają wstępne rozmowy z firmą konsultingową na 5–6 tygodni przed planowanym otrzymaniem kredytu. W ten sposób mają dużo czasu na zebranie wszelkich danych i dokumentów. Trochę niepoważne wrażenie sprawiają natomiast przedsiębiorcy, którzy przychodzą kompletnie nie przygotowani i dziwią się, że plan nie może być gotowy za dwa dni. Z naszych doświadczeń wynika, że są to ludzie improwizujący działalność gospodarczą i zwykle nie kontrolujący finansów firmy lub stawiający pierwsze kroki w biznesie. Szczególną formą biznes–planu jest tzw.program naprawczy opracowywany dla firm, które borykają się z poważnymi problemami finansowymi. Dokument taki ma za zadanie dowieść , że firma w wyniku odpowiednich zmian w zarządzaniu (np. poziom zatrudnienia, polityka płacowa, marketing, zbyt etc.) ma szanse przetrwania kryzysu, a w dalszej przyszłości uzyskiwania dochodów. Proponowane w programie naprawczym ewentualne zmiany nie mogą jednak być zwykłym chciejstwem, lecz autentycznym, realnym programem. Jeżeli więc w programie mówi się, że zbyt wzrośnie o 30%, to należy przedstawić bankowi podpisane umowy, a skoro zakłada się z kolei obniżenie płac, to trzeba na przykład uzyskać akceptację organizacji związkowej, jeżeli taka istnieje. Opracowanie programu naprawczego zabiera dużo więcej czasu niż przygotowanie typowego biznes planu. Wiele emocji budzi kwestia oceny pomysłu i zabezpieczenia pożyczek.

Otóż większość ubiegających się o kredyty uważa, że skoro ma odpowiednie zabezpieczenie, to ocena pomysłu na interes nie powinna być istotna. Realia są jednak z gruntu odmienne. Żaden szanujący się, nowoczesny bank nie udzieli kredytu tylko na dobre zabezpieczenie. W sumie najważniejszy jest pomysł i zyski, jakie może generować. W interesie banku jest również i to, aby chronić klienta, gdyż klient, który zbankrutuje, nie będzie już więcej klientem. Banki na Zachodzie już dawno zrozumiały tę prostą zasadę i potrafią przewidywać długofalowo. Również w naszym kraju widoczne są już elementy nowoczesnej bankowości. Są na świecie kraje, gdzie czasami można uzyskać kredyt bez zabezpieczenia, tylko na dobry pomysł. W Polsce, biorąc pod uwagę wszystkie nieuczciwości ostatnich lat związane z udzielaniem kredytów, raczej nam to nie grozi.

**Opracowanie:**
**CENTRUM DORADCZE BIZNESU w PRZEMYŚLU**

Fg476

## Każdy płaci za siebie

Firma Handlowo–Usługowa „Instalator"
z siedzibą w Przeworsku, ul. Niepodległości 57,
tel. 0–191 2546,
sklep firmowy – ul. Kąty, Plac Targowy, tel.0–191 3106,
której właścicielami są pp. **Jerzy Cieślak, Tomasz Stącel i Edward Wróbel**
działa w branży instalacji sanitarnych od 1992r.

Firmę tworzy grupa wysoko kwalifikowanych specjalistów wywodzących się ze znanego przeworskiego przedsiębiorstwa PRIM. Fachowość właścicieli i pracowników daje gwarancję, że każdy, kto do firmy trafia, może liczyć na **pomoc, poradę oraz szybkie i kompetentne załatwienie.** W ciągu trzech i pół roku działalności firma prężnie rozwija się. Obecnie **świadczy usługi** w branży oraz **handluje pełnym asortymentem materiałów instalacyjnych** potrzebnych do wykonania tradycyjnych instalacji sanitarnych. Wprowadza też na rynek

„nowinki" – asortyment najnowszej generacji, m.in. instalacje z tworzyw sztucznych, miedzi, itp. FHU „Instalator" dzięki korzystnym kontraktom z producentami **oferuje towary w cenach fabrycznych. – Kupując w naszym sklepie – informuje współwłaściciel firmy p. Tomasz Stącel – za najwyższej jakości wodomierze „METRON" z Torunia, ciepłomierze „POWOGAZ" z Poznania, ogrzewacze wody i kotły gazowe z ELGAZ-u z Wieliczki czy armaturę wodociągową „AKWA" z Gniezna** (hydranty, zasuwy, nawiertki), klienci nie przepłacają.

W ostatnim czasie FHU „Instalator" w odpowiedzi na oczekiwania swoich klientów lansuje hasło: **„dość płacenia za innych, płać za siebie!"** – Przy tak znacznym wzroście opłat za wodę, wzroście cen energii – przekonuje Edward Wróbel – jedynym sposobem uniknięcia płacenia horrendalnych rachunków jest opomiarowanie mieszkań. Dzięki kupionym u nas wodomierzom nasi klienci zaoszczędzili już poważne sumy. Jako przykład współwłaściciel „Instalatora" podaje, że do lipca br. płacił ryczałt za wodę i ścieki w wysokości przeszło 1 miliona złotych miesięcznie. **Po zainstalowaniu wodomierzy wydaje o połowę mniej. W ciągu 4 miesięcy koszt instalacji tych urządzeń zwrócił mu się w całości.** Ponadto należy pamiętać, że zakup ten odliczy sobie od **podstawy opodatkowania** jako wydatek na modernizację mieszkania.

W Polce nie ma tradycji rozliczania kosztów ogrzewania w zależności od rzeczywistego zużycia energii. Ale szybko rosnące ceny i zmniejszanie dopłat z budżetu państwa sprawia, że ten stan szybko ulega zmianie. Dziś, gdy za ogrzanie mieszkania płaci się już w milionych złotych, opłaca się oszczędzać. Jerzy Cieślak mówi, że firma oferuje asortyment, który pozwoli każdemu właścicielowi mieszkania sporo zaoszczędzić. – **Można oszczędzać – twierdzi p. Cieślak – gdy każdy będzie płacił wyłącznie za siebie – Jak ktoś lubi się grzać i przebywać w temperaturze 25 stp., zapłaci więcej, inny zapłaci mniej, bo wystarczy mu 19 stopni.**

Niezbędnym warunkiem indywidualnego opomiarowania ciepła jest zainstalowanie w bloku mieszkalnym **licznika ciepła**, wyposażenie grzejników w **zawory termostatyczne** oraz zainstalowanie tzw. **podzielników kosztów,** czyli niewielkich przyrządów, dzięki którym możliwe jest obliczanie ilości zużytej energii cieplnej. **Każdy płaci za siebie, za tyle energii ile zużył.**

Wprowadzenie urządzeń pomiarowych i regulacyjnych w instalacjach ogrzewania oraz ciepłej i zimnej wody bardzo się opłaca. **Przekonały się o tym te spółdzielnie mieszkaniowe i administracje domów, które takie zmiany w istalacjach już przeprowadziły. Warto spróbować oszczędzać również na naszym terenie.**

**Tekst i fot. Agencja Reklamowa „ŻP"**

## KUPUJ Z „ŻYCIEM"

Przy zakupie wodomierzy w sklepie firmowym FHU „INSTALATOR", Przemyśl, ul. Kąty

**korzystasz z 3 % rabatu, dla hurtowników 5 % rabatu**

# Ubezpieczenia OC

**Towarzystwa ubezpieczeniowe mają czas do końca października na ogłoszenie składek ubezpieczeń obowiązkowych. Po tym terminie będziemy mieli tylko miesiąc na wybór najkorzystniejszej oferty. Kto do końca listopada nie zdecyduje, że chce zmienić ubezpieczyciela, będzie musiał wykupić polisę w firmie, w której ubezpieczony jest obecnie.**

Niebawem w mediach rozpoczną się intensywne kampanie reklamowe poszczególnych ubezpieczycieli. Warto pamiętać, że reklamując polisy OC, ubezpieczyciele uciekają się niekiedy do nieuczciwych chwytów. W zeszłym roku np. PZU ogłosiło, że nie podwyższa stawek OC, co było ciosem dla konkurentów, którzy wcześniej podnieśli ceny swoich ubezpieczeń. Wkrótce jednak miliony klientów przekonało się, że reklama PZU była nieuczciwa – towarzystwo nie podniosło stawki ubezpieczeniowej, ale jednocześnie skasowało część zniżek przysługujących klientom. Kierowcy musieli zapłacić PZU znacznie więcej niż w poprzednim roku. Ponadto nie mieli już możliwości wyboru innego towarzystwa, gdyż skuszeni reklamą PZU nawet nie zastanawiali się nad ofertami konkurencji. Gdy w grudniu udali się do kas PZU, było już za późno na zmianę ubezpieczyciela, gdyż można to zrobić jedynie do końca listopada.

Dla kierowców ubezpieczających swoje samochody tylko od OC najważniejsze jest, by polisa była jak najtańsza. W tym przypadku klienta nie obchodzi czy firma jest wiarygodna i wypłacalna. Odszkodowanie z ubezpieczenia OC przysługuje bowiem poszkodowanym przez posiadacza polisy, który z własnej winy spowodował wypadek. Kierowca ubezpieczający swój samochód od OC nigdy nie dostanie z tego tytułu żadnego odszkodowania. Wydobycie pieniędzy od ubezpieczyciela to w przypadku OC kłopot poszkodowanego, a nie tego, który wykupił polisę. Generalnie ubezpieczenie to chroni naszą odpowiedzialność finansową wobec osób, którym na skutek wypadku uszkodziliśmy samochód lub doznały one z naszej winy uszczerbku na życiu lub zdrowiu. Jeżeli chodzi o zakres ochrony ubezpieczeniowej, to we wszystkich firmach jest on taki sam, gdyż ogólne warunki są stworzone przez Ministerstwo Finansów i ogłoszone w Dz. U. Nr 96 poz. 475 z roku 1992.

Nie zawsze najtańsza oferta OC jest najkorzystniejsza. Aby zapobiec masowej ucieczce klientów do najtańszych firm, wiele dużych towarzystw ubezpieczeniowych nie przyjmuje do ubezpieczenia autocasco tych samochodów, na które OC wykupiono w innym towarzystwie. Często autocasco jest dużo droższe dla klientów, którzy od OC ubezpieczyli się w innych firmach. Oznacza to w praktyce, że musimy zrobić rozeznanie na własnym terenie, czy istnieje możliwość zawarcia ubezpieczenia autocasco bez posiadania w danej firmie OC lub wykupić OC w firmie, w której chcemy wykupić polisę autocasco, zapewniającą nam odszkodowanie w przypadku kradzieży auta lub strat w wyniku zawinionego przez nas wypadku.

Co robić, aby ustrzec się przykrej niespodzianki?

Aby ustrzec się sytuacji, w której nie mamy już możliwości wyboru firmy ubezpieczeniowej, warto zawczasu wypowiedzieć umowę w zakresie ubezpieczeń obowiązkowych swojemu ubezpieczycielowi. Stosowne oświadczenie trzeba wysłać na adres firmy listem poleconym lub zanieść je osobiście do przedstawiciela danej firmy i poprosić o potwierdzenie na kopii. Mamy na to czas według ustawy ubezpieczeniowej do **30 listopada**. Wypowiedzenie nie oznacza definitywnego rozstania z dotychczasową firmą. Jeżeli mimo złożonego wypowiedzenia zdecydujemy się, że chcemy przedłużyć umowę z dotychczasowym ubezpieczycielem, to musi on sprzedać nam polisę. Warto skorzystać z tej propozycji, aby uniknąć przykrej niespodzianki.

W przyszłym tygodniu o obowiązkowych ubezpieczeniach rolnych.

Pytanie

Do kiedy można wypowiedzieć umowę ubezpieczenia w zakresie OC posiadaczy pojazdów mechanicznych?

**Adres wysyłkowy**
Pomorskie Towarzystwo Ubezpieczeniowe GRYF s.a.
Oddział w Przemyślu
ul. Franciszkańska 7

# Konkurs „Gryfa"

## Można wygrać 4 miliony złotych

**Aby wziąć udział w konkursie, wystarczy wypełnić kupon, wyciąć i wysłać go niezwłocznie na adres: Pomorskie Towarzystwo Ubezpieczeniowe GRYF SA, 37-700 Przemyśl, ul. Franciszkańska 7.**

Kupony z każdego tygodnia biorą udział w losowaniu nagrody: ubezpieczenia OC pojazdu na rok 1995 (o wartości do 4 milionów złotych). Ponadto wszystkie nadesłane kupony wezmą udział w losowaniu dodatkowej nagrody.

PTU „Gryf" i redakcja tygodnika „Życie Przemyskie" życzą szczęścia w losowaniu!

**Kupon konkursowy**

TYGODNIK REGIONALNY ŻYCIE PRZEMYSKIE

2

*Do jakiego działu ubezpieczeń należy ubezpieczenie OC posiadaczy pojazdów mechanicznych za szkody związane z ruchem tych pojazdów.*

Imię i nazwisko: .....

Adres: .....

Marka posiadanego samochodu: ..... Pojemność: .....

Uprawnienia do zniżki z tytułu bezszkodowej jazdy ..... %

# Poradnik ciułacza

## Złotówka do złotówki

**Poniżej podajemy aktualne oprocentowanie lokat złotówkowych dla ludności. Informacje zbieraliśmy w oddziałach, filiach i agencjach banków na terenie całego województwa.**

W porównaniu z lipcem tego roku:

■ PKO bp obniżył oprocentowanie lokat krótkoterminowych, a podwyższył długoterminowych.

■ Pekao obniżył oprocentowanie prawie wszystkich lokat, za wyjątkiem 1-mies. – wzrosły o 1 pkt, a wysokość lokat 2-mies. jest taka sama.

■ BDK nie zmienił oprocentowania.

■ BGŻ podwyższył oprocentowanie rach. avista – z 8 na 12 pkt i ROR – z 12 na 16 oraz lokat 1- i 2-mies., a pozostałych – obniżył.

■ BS nie zmienił oprocentowania.

■ PBI obniżył lokaty 3-mies i dłuższe.

■ Rolbank obniżył tylko oprocentowanie lokat 3- i 6-mies.

■ WBC nie zmienił oprocentowania.

■ Analitycy oceniają, że inflacja w tym roku wyniesie **27 proc.** Łatwo więc wyliczyć opłacalność poszczególnych lokat.

■ Banki na szarym tle mają gwarancje skarbu państwa.

■ WBC – w nawiasie podajemu oprocentowanie ROR – tylko w Przeworsku. **(przem)**

| Bank | a vista | ROR | miesiące 1 | 2 | 3 | 6 | 12 | 24 | 36 |
|---|---|---|---|---|---|---|---|---|---|
| PKO BP | 12 | 14 | - | - | 22 | 26 | 29 | 29 | 29 |
| Pekao SA | 14 | 16 | 21 | 23 | 27 | 28 | 31 | 32 | 33 |
| BDK | 5 | 16 | 20 | 23 | 27 | 29 | 31 | 33 | - |
| BGŻ | 12 | 16 | 21 | 23 | 27 | 29 | 32 | 37,5 | - |
| BS Pśl | 12 | 12 | - | - | 29 | 32 | 35 | 39 | 39 |
| Jw | 5 | 5 | 15 | - | 24 | 28 | 30 | - | - |
| Lub | 10 | 16 | 16 | - | 25 | 27 | 30 | 33 | 34 |
| Przew | 7 | 7 | - | - | 22 | 27 | 30 | 32 | 32 |
| PBI | 8 | 16 | 21 | 24 | 26 | 28 | 32 | - | - |
| Rolbank | 10 | - | 22 | 24 | 30 | 33 | 36 | 38 | - |
| WBC | 10 | (18) | 21 | 23 | 28 | 31 | 35 | 38 | - |

## Pioneer

4 października w siedzibie wojewódzkiego oddziału BGŻ w Przemyślu odbyło się spotkanie przedstawiciela funduszu powierniczego Pioneer z przedstawicielami small biznesu.

Z-ca dyrektora regionalnego ds. marketingu Bartłomiej Cieszyński zachęcał do zastanowienia się nad inwestowaniem w jednostki uczestnictwa funduszu, jako dobrą lokatą kapitału.

Cieszyński podkreślał, że inwestycja powinna być długoterminowa i że najlepsze wyniki osiąga się w cyklu 5-letnim. Omawiając sytuację funduszu, zwrócił uwagę, że mimo tegorocznego krachu giełdowego, wartość Pioneera spadła niewiele, gdyż fundusz zdążył sprzedać część akcji. Do tej pory wartość jednostek uczestnictwa stale, choć powoli, rośnie.

Przypomnijmy, że fundusz inwestuje w polskie papiery wartościowe: akcje, obligacje, bony skarbowe, lokaty bankowe, część swoich aktywów może ulokować w zagranicznych papierach wartościowych – i tak robi.

Cieszyński poinformował, że od nowego roku rusza fundusz wierzycielski. Pioneer będzie miał także udział w programach emerytalnych. Ma to polegać na tym, że pracownik oprócz wpłat na ZUS, będzie przeznaczał 2-3 proc. dochodów na fundusz emerytalny. W długim okresie wartość funduszu znacznie wzrośnie, więc po przejściu na emeryturę, klient uzyskiwałby – oprócz świadczenia z ZUS-u – także dochody z funduszu.

**(prz)**

● Obecna sytuacja funduszu jest gorsza, niż mogłoby się wydawać. Od początku roku wartość jednostki uczestnictwa wzrosła zaledwie o 20 procent. Jeśli uwzględnimy inflację (do końca roku może wynieść 27-28 proc.) i opłaty transakcyjne, to jak dotąd wynik jest ujemny.

Zwykle pod koniec roku robimy podsumowania i na ich podstawie podejmujemy decyzje na rok następny. Jakie decyzje podejmą klienci Pioneera, którzy liczyli na większy zysk? Przecież w reklamach pojawiała się ostatnio liczba 68 procent!

Trzeba pamiętać, że fundusz podaje wyniki od lipca do lipca, więc ów 68-procentowy wzrost liczy się od lipca '93 do lipca '94. Ale oznacza to, że od lipca do grudnia ub.r. zyskano 48 proc., a od stycznia do lipca tego roku już tylko 20. Jeśli weźmiemy pod uwagę, że przeszło połowa klientów funduszu powierzyła mu pieniądze w tym roku, to nie mają oni zbytnich powodów do zadowolenia.

Lepszy wynik mogłyby dać obligacje lub lokaty bankowe o mniejszym stopniu ryzyka. I choć władze funduszu podkreślają, że inwestycja w Pioneera powinna być długofalowa (np. 5-letnia), to inwestorzy – skuszeni reklamami ukazującymi duże zyski – mogą się czuć rozczarowani.

Kwestią czasu jest, kiedy ruszą nowe fundusze: Fidelia i BGŻ/Creditanstalt, stanowiąc konkurencję dla dotychczasowego monopolisty. Jak twierdzą niektórzy inwestorzy na giełdzie, Pioneer będzie musiał wywołać hossę, bo gdy giełda pójdzie w górę, wzrośnie wartość jego jednostek, a to zadowoli inwestorów. Władze funduszu zaprzeczają jednak stanowczo takiej ewentualności .

**Przemysław OLEKSYN**

**SPRZEDAŻ WYROBÓW HUTNICZYCH**

**Przedsiębiorstwo Handlowo-Usługowe „STALPROFIL", tel. 21-58**
**Skład Handlowy Żurawica (obok piekarni)**

- ceowniki
- rury ocynkowane
- blachy ocynk. i trap.
- płaskowniki
- siatka ogrodzeniowa
- kątowniki
- rury czarne
- profile zamknięte
- usługi transportowe
- usługi dźwigowe - 10 t
- stal zbrojeniowa
- dwuteowniki
- blachy czarne
- wełna mineralna

**ZAPRASZAMY CODZIENNIE OD 7.00 DO 15.00, W SOBOTĘ OD 7.00 DO 13.00**

f219/17

**WĘŻE SPIRALNE**
metalowe, giętkie
typu: **PESCHLA**
od śred ∅6÷∅150 mm
produkuje: **ROMEX**
Zakład Wielobranżowy
42-700 Lubliniec, ul. Marzanny 14,
tel./fax (0345) 641-81

**Zarząd Spółdzielni Rzemieślniczej „Przyszłość"**
w Przemyślu
**ogłasza przetarg ustny**
**na sprzedaż 2 silosów cementowych.**
Przetarg odbędzie się w dniu 8.11.1994 r. o godz. 10.00 przy ul. Moniuszki 6.
**Cena wywoławcza jednego silosu 3.000.000 zł.**
Zastrzega się prawo unieważnienia przetargu.

fp430/5

**Oferujemy Państwu w naszych sklepach firmowych:**

VB FHU„VIDEO-BOX"

***produkty renomowanych firm krajowych i zagranicznych po cenach promocyjnych***

- lodówki i zamrażarki (ARDO, Polar, Zamex)
- pralki automatyczne i wirnikowe (ARDO, Polar, Myszków)
- kuchnie gazowe i elektryczne (Wrozamet, AMICA)
- odkurzacze, miksery i drobny sprzęt gospodarstwa domowego
- telewizory, magnetowidy, odtwarzacze
- pełny asortyment części zamiennych AGD
- autoryzowany serwis AGD (gwarancyjny i pogwarancyjny)

**Sprzedaż ratalna bez poręczycieli**

**Zapraszamy do naszych sklepów**
**codziennie od 10.00 do 18.00, w soboty od 10.00 do 14.00**

**Przemyśl,**
- ul. Opalińskiego 9, tel. 12-14 w. 168
- ul. Franciszkańska 37, tel. 36-50 (dawny sklep „Chinka")

**Promocja !!!**
**SKLEP „RZEMIEŚLNIK",**
Przemyśl, ul. Grunwaldzka 13, tel. 57-27 (w podwórzu)

- wyroby żelazne: śruby, wkręty, gwoździe („100" - 16 tys./kg) itp.
- przewody elektryczne, żarówki itp.
- chemia gospodarcza: proszki, mydła itp.
- **piece gazowe dwufunkcyjne „Torus",** licencja francuska, wysokooszczędne – 16.900 zł z osprzętem
- **materiały do dociepleń budynków – BAYOSAN – mineralne od 230 tys. m2**

**SKŁAD MATERIAŁÓW BUDOWLANYCH**

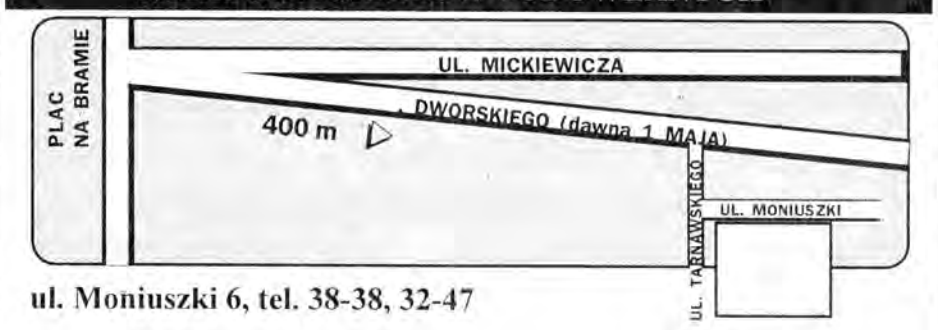


**ul. Moniuszki 6, tel. 38-38, 32-47**

**»DIHARD«**

Jaros³aw, ul. Krakowska 32, Radymno, ul. Kolejowa (ko³o rampy)

**Zapraszamy na zakupy 700 asortymentów !!!**

- BLACHA płaska, trapezowa, dachówkowa.
- CHEMIA - farby emulsyjne, lakiery ekologiczne, kleje, zaprawy, fugi, pianki uszczelniające.
- CEMENT polski i ukraiński - ceny najniższe w Polsce.
- CEGŁA szamotowa (prostki) i klinkierowa.
- DACHÓWKA CERAMICZNA.
- DRZWI wejściowe i garażowe uchylne.
- ETERNIT falisty i płaski (szablony i karpiówka.
- GARAŻE BLASZAKI.
- KANALIZACJA - rury i kształtki firmy duńskiej "MABO".
- MATERIAŁY ŚCIERNE.
- OKNA PLASTIKOWE "STOLBUD" Warszawa, w cenach producenta.
- OŚCIEŻNICE - wszystkie rozmiary.
- PAPA I LEPIKI - wszystkie gatunki.
- PŁYTY wiórowe i pilśniowe zwykłe, lakierowane drukowane.
- PŁYTKI CERAMICZNE: elewacyjne, podłogowe, ścienne.
- RYNNY firmy "MARLEY", rynny ocynkowane.
- STOLARKA okienna i drzwiowa "STOLBUD" Wołomin w pełnym asortymencie. Skrzydła drzwiowe malowane, foliowane, nie malowane z naturalną okleiną.
- STAL żebrowana, kształtowa, rury.
- STYROPIAN - wszystkie grubości.
- SZKŁO okienne, kit - upusty dla zakładów usługowych.
- SIATKA ogrodzeniowa ocynkowana i PCV, rabitza.
- TARCICA 25, 32, 40, krokwie.

WEŁNA MINERALNA, WATA SZKLANA.
I WIELE INNYCH MATERIAŁÓW BUDOWLANYCH.

*PONADTO:*
- ***WĘGIEL I KOKS*** *(węgiel klasy 26-04-04)*
*w składach: Radymno, ul. Kolejowa,*
*Radymno, ul. Złota Góra (ROLBUD)*
*Surochów - baza Rolbudu*
*Przemyśl, ul. Sobótki (Pikulice)*

**SŁUŻYMY TRANSPORTEM W MIARĘ MOŻLIWOŚCI**

**BIURO NIERUCHOMOŚCI "DIHARD" Jarosław, ul. Kruhel Pełkiński 10a**
**przyjmuje do sprzedaży oraz oferuje: działki, domy, mieszkania.**

**SIDING**
AMERICAN BULDING PRODUCTS

**PROMOCYJNA SPRZEDAŻ NOWEGO RODZAJU SIDINGU**
**UDOKUMENTOWANA GWARANCJA 50 LAT**
Wszelkie atesty o dopuszczeniu materiału na rynek polski

**DLA CIEBIE**
stworzyliśmy potężną bazę magazynową, zgromadziliśmy ogromny asortyment towaru.
***ZAWSZE BĘDZIEMY NAJTAŃSI***

ZADZWON: tel. 362-10, 358-96
FOTO hurt **RZESZÓW, ul. Rejtana 1**

489/3

OKNA DACHOWE **„FAKRO"**
**pełny asortyment, niskie ceny**
np. 80x120 - 3350tys. zł., 114x120 - 4200 tys. zł.
**Polecamy kołnierze uszczelniające.**
Informacja:
Przemyśl, tel. (0-10) 68-12 po 16.00
Orły5, tel. (0-10) 16-76 (ekspozycja)

- Wykonujemy kosztorysy, pełnimy funkcje kierownika budowy, inspektora nadzoru - doradztwo budowlane.

f1118/5

**NOWO OTWARTA HURTOWNIA ARTYKUŁÓW SPOŻYWCZYCH**
**„DRIMPEX"**
**Przemyśl, ul. Batorego26**
zaprasza do współpracy:
hurtownie, sklepy, osoby prywatne.
Oferujemy w cenach producenta wyroby firm:
- **WAWEL**
- **SKAWINA**
- **SAN**
- **ROLESKI**
- **WEDEL**

***WYSTAWIAMY FAKTURY VAT***

**Hurtownia czynna w godz. od 7.00 do 16.00, w soboty od 8.00 do 13.00.**

**UDZIELAMY RABATU !**
**DOWOZIMY TOWAR POD WSKAZANY ADRES !**

fpg473/2

*Altus* Przemyśl, Plac na Bramie 12
polecamy:
telewizory
magnetowidy
pralki
lodówki
sprzęt AGD
Prowadzimy sprzedaż RATALNĄ!

## USŁUGI LEKARSKIE

● **PEDIATRA Wiesław Morawski, WIZYTY DOMOWE: tel. 2765.**

R1218/5

● Specjalistyczny Gabinet Laryngologiczny, lek. Marek Kordyś specjalista laryngolog, codziennie: Glazera 10, 16.00–17.00. Badanie stroboskopowe krtani.

R1199/5

● **Gabinet Laryngologiczny** czynny: poniedziałki, wtorki, środy, piątki w godz. 15–16. Przemyśl, ul. 3 Maja 23.

R1229/5

● KRZYSZTOF ZADZIMSKI **ginekolog–położnik, c y t o l o g.** ul. Sikorskiego 9A, klatka IV (oś. Rycerskie), wtorki, środy 16.00–17.30, tel. dom. 47588.

R1262/10

● **Poradnia Ogólna, Gabinet Leczenia Chorób Dzieci,** Przemyśl, Glazera 10, tel. 46769, czynny: pon.–niedz. 17.00–18.00.

R1369/5

## USŁUGI

● Videofilmowanie. Jarosław, Kraszewskiego 15.

RJ76/10

● Obsługa prawna. Jarosław, tel. 71197.

T19/5

● Kożuchy, kurtki, płaszcze skórzane – czyszczenie, malowanie. Jarosław, ul. Grodzka 13/2, tel. 6516, Lubaczów, ul. Wyszyńskiego 7.

RJ87/5

● PIECZĄTKI, wizytówki, zaproszenia ślubne, mała poligrafia. POLI–MAX. Przemyśl, Grunwaldzka 11, Kazimierzowska 10

F467/11

● Tłumacz przysięgły jęz. ukraińskiego i rosyjskiego, mgr Anna Bogusz, Przemyśl, ul. Batorego 39, tel. 6071.

R1377/2

● **Studio Kosmetyki** Haliny Wojnarowicz, Przemyśl, ul. Śnigurskiego 1, od 11.00–17.00. Tel. 3897. Bezbolesne przekłuwanie uszu!

T53c/5

● VIDEOFILMOWANIE – PROFESJONALNIE. 46138.

T55/5

● ARTYSTA MALARZ WYKONUJE PORTRETY NA ZAMÓWIENIE. Tel. 5649.

R1382

## SPRZEDAM

● **Siatka ogrodzeniowa**. Przemyśl, Kochanowskiego 22, tel. 7395.

Fg481/5

● Sprzedam dom. Kupię M–2, M–3. Tel. 3664 do 17.00.

Rp139/10

● **MEBLE KALWARYJSKIE GOTOWE I NA ZAMÓWIENIE** – pokojowe, tapicerowane. Przemyśl, ul. Drużbackiej 20 (naprzeciw piekarni p. Ciochonia).

R1234/5

● Sprzedam nowy dom w Ostrowie (stan wykończeniowy) 316m kw. Działkę 20 arów. Może być 2–rodzinny. Wiadomość: tel. 3664 do 17.00.

Rp166c/3

● Sprzedam ISUZU GEMINI 1800 diesel, rok 82/83. Przemyśl, tel. 46727.

R1374

● Sprzedam działkę ogrodniczo–budowlaną 80a, ogrodzona, woda, gaz, światło, rozpoczęta budowa, Duńkowiczki 4a.

R1375

● Sprzedam pilnie, niedrogo zamrażarkę. Wiadomość: tel. 1212 w 231 całą dobę lub 47013 w godz. popołudniowych.

R1376

● Sprzedam Skodę Favorit LS (1992). Tel. 2881 w 865.

R1372

● Sprzedam działkę rekreacyjną z domkiem przy ulicy Bielskiego. Wiadomość: Przemyśl, Bielskiego 62/54.

R1343

● Sprzedam SPRZĘT KULTURYSTYCZNY. Żurawica 497a, tel. 13–370.

R1342 /3

● Sprzedam Poloneza Caro diesel, rok 1992. Hermanowice 82.

R1345

● Sprzedam tanio segment koloru granatowego. Przemyśl, tel. 6876.

R1378

● Meble młodzieżowe CDN. Tel. 3897.

T53a/2

● **Siding w Przemyślu** – sprzedaż i montaż. Tel. 3897.

T53b/5

● Sprzedam dom z ogrodem w Przemyślu. Kontakt: Olsztyn tel. 0–89 429666.

R1273

● DAF 400 dostawczy (1989). Tel. 12665.

R1383a

● **Czyściwo na kilogramy.** Hurtownia „Baba Jaga", ul. Łukasińskiego 13.

R1383b

● Sprzedam samochód osobowy Fiat Regata D (1985). Przemyśl, ul. Grochowska 35.

R1384

● Sprzedam fiata 125p 1500. Bielskiego 66/46, Przemyśl po 17.00.

R1389

● Sprzedam fiata 126p, 1981 rok. Kniażyce 32.

R1387

● Sprzedam rozpoczętą szeregówkę . Jarosław, ul. Długosza, tel. 1720.

RJ91

● Dom do wykończenia w Jarosławiu – sprzedam. Wiadomość: Sośnica 140, tel. 21 wieczorem.

RJ92

● Sprzedam działkę budowlaną 4a. Jarosław, tel. 4050 po 18.00.

T57

● Sprzedam fiata 126p (1993). Przemyśl, tel. 2391, 5323.

T58

● Sprzedam marchew, pietruszkę, buraczki – tanio. Jarosław, ul. Dolnoleżajska 102, Maria Plebanek.

RJ93

## NAUKA

● Matematyka – korepetycje. Przemyśl, ul. Sikorskiego 3/40.

R1209/5

● Chemia – korepetycje. 47321.

R1308/2

## MIESZKANIA

● **Biuro Obrotu Nieruchomościami.** Kupno – sprzedaż – zamiana. Przemyśl, ul. Mickiewicza 17, tel. 3664 codziennie (pon.–sob.) 8–17.

Rp166a/10

● Poszukuję mieszkania do wynajęcia na terenie Przemyśla. Tel. 2055.

T35/3

● Zamienię kwaterunkowe 58m kw. M–3, c.o., gaz, na dom z dopłatą lub spółdzielcze, najchętniej M–4. Tel. 2476 po 16.00.

R1348/3

● Zamienię mieszkanie spółdzielcze M–3, spłacony kredyt, na stare budownictwo. Tel. 46665.

T46/2

● Dwupokojowe – sprzedam. Przemyśl, tel. 47116.

R1341/2

● Wynajmę dom. Wiadomość: tel.56–26.

T–51

● W centrum Przemyśla mieszkanie 80m kw. komfort – do wynajęcia na gabinety lekarskie, biura, mieszkanie. Poważne oferty: tel. 0–12 474100.

R1346

● Zdecydowanie kupię mieszkanie do 50m kw. Tel. 47418.

T52

● Zamienię mieszkanie kwaterunkowe 42m kw. po remoncie (pokój, kuchnia, łazienka), bardzo niski czynsz, na mieszkanie w bloku. Tel. 5810 wieczorem.

T54

● Pilnie poszukujemy stancji, dziewczyny pracujące. Tel. 6542.

R1385

● Poszukuję do wynajęcia 2 pokoje z kuchnią lub pół domu w Przemyślu lub w okolicach. Tel. 46453.

R1390

● Sprzedam POLONEZA 1,6 GLE, rok prod. 1990. Tel. 4185 po 14.00.

R1391

● Sprzedam M–5. Tel. 1215 w 232 od 18.00–20.00.

R1392

## LOKALE

● Poszukuję garażu do wynajęcia na oś. Glazera. Tel. 3783, 5285, w godz. 8–18.

Fp463/4

● Do wynajęcia lokal 32m kw. (2 pomieszczenia) na działalność handlową, Racławicka 3. Wiadomość: Borelowskiego 1A/9.

R1388

## KUPNO

● Meble antyczne. Przemyśl, tel. 5466.

R1350

● Kupię fiata 126p po wypadku lub po remoncie. Tel. 10154.

R1379

● Skup: mak, fasola, orzechy włoskie. Przemyśl, ul. Serbańska 11/1.

R1371/2

● Kupię numer telefonu w Jarosławiu. Jarosław, tel. 4530.

RJ90

## PRACA

● Chcesz zarobić – przyjdź! Sklep Hiszpańska Terakota, Przemyśl, Borelowskiego 10, środa, czwartek, 16.00–18.00.

R1381

● Przyjmę pracę opiekunki do dziecka. Tel. 1212 w 191.

T56

## ZGUBY

● Zgubiono zaświadczenie o działalności gospodarczej nr. 5143/93.

R1386


BIURO
**BROKER**
**Przemyśl – Rzeszów**
**ZAPRASZA !**

Biuro Obrotu Nieruchomościami
**BROKER**
Rynek 5 Przemyśl, tel. 56-09
**WZNAWIA SWOJĄ DZIAŁALNOŚĆ**
z dniem 26.10.1994 r.
i zaprasza do składania ofert
o sprzedaży
i wynajmie nieruchomości
**BEZPŁATNIE**
Informujemy również, że w Tygodniku „Życie Przemyskie" będzie się ukazywała rubryka **„NIERUCHOMOŚCI"**, redagowana przez Nasze Biuro.

fg485b

AGENCJA REKLAMOWA
„ŻYCIE PRZEMYSKIE" sp z o.o.37-700 Przemyśl, ul. Barska 15, tel. 22-00, 30-41/2, fax 73-84

OPRACOWANIE ☐ PROJEKT ☐ REALIZACJA

Foldery
Fotografie
Kampanie reklamowe
Kalendarze
Opakowania
Papiernictwo
Plakaty
Public Relations
Promocja wyrobów
Znaki graficzne

**Cement**
**najtaniej 1.000.000,- z VAT.**
Jarosław, ul. Krakowska 32,
tel. (0-194) 51-13, 34-77, fax 60-12

fp439/5

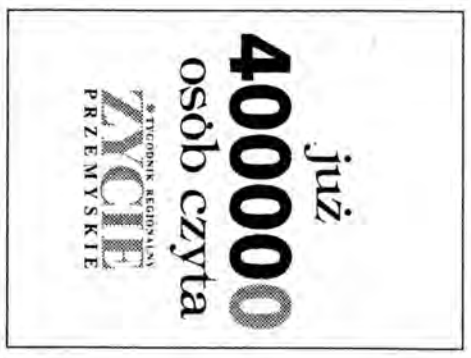

**UWAGA !**
**OGŁOSZENIE NA TELEFON**

*Przyjmujemy ogłoszenia drobne telefonicznie pod numerami telefonów w Przemyślu 22-00, 30-41, 30-42, w Jarosławiu 20-34.*
*Po ukazaniu się ogłoszenia prześlemy dowód wpłaty, za pomocą którego należy opłacić należność za ogłoszenie na poczcie lub w banku.*

**UWAGA !**
**4880 zł za jedno słowo.**

**EKOREX**

NATYCHMIASTOWE CIEPŁO NA ŻYCZENIE, EKONOMICZNE, BEZPIECZNE, ESTETYCZNE, ATRAKCYJNE, CZYSTE W EKSPLOATACJI.

**PIECYK GAZOWY - KATALATIK DO BIUR, MIESZKAŃ, SKLEPÓW. SPRZEDAŻ HURTOWA i DETALICZNA.**

TANIO

MEDYKA - LWÓW - FRANKFURT / M BRD
GRANICA - UKRAINA
SKŁAD CELNY - HURTOWNIA
Medyka, tel. (0-10) 15-230
EKOREX 51-168 Wrocław, ul. Sołtysowicka 62, tel. (0-71) 25-16-78

fg541