Ind. 38512 PL ISSN 0208-6964

TYGODNIK REGIONALNY

ŻYCIE PRZEMYSKIE

Nr 35 (1443) 30 SIERPNIA 1995 R. cena 70 gr (7000 zł)

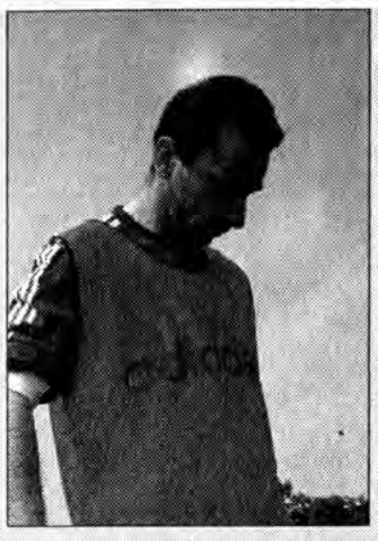

Wywiad z J. Podbrożnym – przemyślaninem grającym w Lidze Mistrzów czytaj na str. 12.

Obchody święta 3 Maja w 1981 roku na Wzgórzu Zamkowym w Przemyślu. Od lewej w pierwszym rzędzie stoją: Adam Szostkiewicz (rzecznik prasowy Komitetu Założycielskiego Regionu Południowo-Wschodniego NSZZ Solidarność), Czesław Kijanka (przewodniczący KZ), Eugeniusz Opacki (zastępca przewodniczącego KZ). Jest to najstarsze zdjęcie w naszym archiwum z tamtego okresu działalności Związku.

Związek wczoraj i dziś

14 sierpnia w Stoczni im. Lenina w Gdańsku wybuchła rewolta, która zapoczątkowała upadek przestępczego systemu w Polsce. Po 17 dniach strajku okupacyjnego w stoczni, do którego przyłączyły się załogi kilkuset fabryk z całej Polski, 31 sierpnia 1980 roku komunistyczna władza uznała niezależność samorządnego związku zawodowego.

czytaj strona 3

POCZTA

Policji przemyskiej portret własny

Po jednym z kolejnych artykułów prasowych odzwierciedlających aktualny stan bezpieczeństwa i wypadkowości w ruchu drogowym na terenie województwa przemyskiego, ukazujących się cyklicznie w Życiu Przemyskim (ostatnio „ŻP" Nr 33 z 16 sierpnia 1995 r.), rodzi się dość zasadnicze pytanie: *Dlaczego jest tak źle, skoro jest tak dobrze?*

Na odnośnych naradach rocznych, odprawach i innych spotkaniach przy jupiterach i udziale prasy, przedstawicieli organów ochrony prawnej (wojewody, sędziów, prokuratorów) na użytek propagandy kreuje się wizerunek województwa przemyskiego, jako tego, w którym istnieje największa wykrywalność przestępstw w skali kraju, co stawia policję tego garnizonu w czołówce.

Tymczasem wstydliwie przemilcza się niepokojące zjawiska i problemy, z którymi miejscowa policja nie potrafi się uporać, ani im zapobiec. Utrzymujący się od dłuższego czasu stan zagrożenia i wypadkowości w ruchu drogowym na terenie woj. przemyskiego musi budzić zaniepokojenie, szczególnie wówczas, kiedy zajmujemy pod tym względem ostatnie miejsce w kraju. Wymaga to podjęcia radykalnych i zdecydowanych kroków zarówno w zakresie usprawnienia pracy struktur ruchu drogowego, ich kontroli, nadzoru, zadaniowania jak i dostosowania dyslokacji tych służb do dynamiki zagrożenia (wypadkowości na poszczególnych ciągach komunikacyjnych). Zmienić też należy mentalność policjantów tych struktur przejawiającą się w działaniu z zaskoczenia, pełnieniu służby w miejscach o znikomym zagrożeniu, nadmiernym represjonowaniu uczestników ruchu drogowego.

Dążymy do Europy, więc rola, funkcja i znaczenie tych służb i całej policji winna być służebną w stosunku do obywatela. W pierwszych miesiącach br. na drogach woj. przemyskiego zanotowano 263 wypadki, w których śmierć poniosły 33 osoby, a 302 zostały ranne. W każdym miesiącu zaistniało więc 38 wypadków, w których ginęło około 5 osób. W porównaniu do analogicznego okresu roku ubiegłego liczba wypadków wzrosła o 16 proc., rannych o 8 proc. a liczba zabitych aż o 83 proc. Ten katastroficzny stan bezpieczeństwa w ruchu drogowym na terenie woj. przemyskiego powoduje, że w skali kraju niżej już spaść nie możemy. Struktury Ruchu Drogowego nie mogą się ograniczać wyłącznie do biurokratycznej formy odnotowania kolejnych zdarzeń w ruchu drogowym, bez realistycznego wpływu na stan bezpieczeństwa. W przeciwnym razie deprecjacja funkcji i znaczenia tych służb, marazm, skostnienie, brak mobilności spowoduje wzrost liczby wypadków, jak to ma miejsce na terenie woj. przemyskiego.

Do kuriozalnych wręcz zjawisk należy zaliczyć dbałość o stan bezpieczeństwa na międzynarodowym ciągu komunikacyjnym, drodze E-4, przebiegającej przez województwo, gdzie istnieje całodobowa centralna koordynacja dyslokacji i zadaniowania służb Ruchu Drogowego. Wydawać by się mogło, że droga ta winna być najbardziej bezpieczna, a tymczasem około 40 proc. wszystkich zdarzeń w ruchu drogowym (wypadki i kolizje) ma miejsce na tym ciągu komunikacyjnym.

(dokończenie na str. 3)

Szkoła Języków Obcych
Janiny Rybienik i Anny Ochalskiej
prowadzi zapisy na kursy:
języka angielskiego,
języka niemieckiego
w dniach **21.08.95 r.- 31.08.95 r.**
Zapisy przyjmowane są w siedzibie Szkoły Przemyśl, ul. Św. Józefa 4, tel. 707380 od poniedziałku do piątku w godz. 16-18, w sobotę w godz. 10-13.
Początek zajęć **4.09.95 r.**
Zapisy we wrześniu w miarę wolnych miejsc.
Fp284/3

PRYWATNA SZKOŁA JĘZYKÓW OBCYCH
prowadzi naukę:
• j. angielskiego • j. niemieckiego
• j. francuskiego na 14 poziomach dla dzieci, młodzieży, dorosłych
oraz • kursy komputerowe • warsztaty dziennikarskie
Przygotowujemy do matury, egzaminów międzynarodowych, na wyższe uczelnie
Informacje i zapisy:
Przemyśl, ul. Grunwaldzka 81, SP Nr 16 pok. C-19, godz. 15.30-19.00
tel. 799-904, godz. 8.00-11.00 i 18.00-20.00
Przeworsk, ul. Krakowska 21, Szkoła Muzyczna, tel. 21-86, godz. 8.00-15.00
r1179/3

Prywatne Studium Języków Obcych „MITEINANDER"
rozpoczyna 5. rok nauki
J. NIEMIECKI
J. FRANCUSKI
J. ANGIELSKI
Wszystkie grupy zaawansowania i wiekowe
Zajęcia również przed południem!
Zapisy i informacje w siedzibie Studium:
Przemyśl, ul. Franciszkańska 37, tel. 78-76-80
w godz. 9.00-18.00
UWAGA:
Studium prowadzi stałą wymianę młodzieży z ośrodkiem w Paderborn (Niemcy) i Bolton (Anglia).
rp80/2

Aktualności 2-4 – Sygnały 7 – Kryminałek 9 – Rozrywka 10-11 – Sport 12, 13 – Ogłoszenia 14-16 – Życie Telewizyjne

KRÓTKO

Pomnik przy Piłsudskiego?

Stowarzyszenie Upamiętnienia Ofiar Zbrodni Ukraińskich Nacjonalistów zwróciło się z prośbą do Zarządu Miasta Przemyśla o wyrażenie zgody na odstąpienie części terenu przeznaczonego pod budowę hotelu „Gromada" przy ulicy Piłsudskiego. W tym miejscu znajduje się bunkier linii Mołotow-Stalin z lat 1940-1941, na którym Stowarzyszenie zamierza wznieść pomnik ofiarom zbrodni ludobójstwa ukraińskich nacjonalistów na narodzie polskim.

Radni znów obradują

30 sierpnia odbędzie się VIII sesja Rady Miejskiej w Przemyślu. W programie obrad ujęto punkt dotyczący ustalenia stref komunikacyjnych, cen biletów i opłat dodatkowych, zasad korzystania z przejazdów bezpłatnych i ulgowych oraz sprzedaży biletów miesięcznych obowiązujących na obszarze działania MZK w Przemyślu. Ponadto radni ustalą wysokość podwyżki opłat za korzystanie z przedszkoli miejskich. **(d)**

Włosi na giełdzie

Od dziś do końca tygodnia gości w Przemyskiem kilkunastoosobowa grupa włoskich przedsiębiorców oraz przedstawicieli władz regionu Molise. Biznesmeni wezmą udział w Wielkiej Giełdzie Galicyjskiej, prezentując na niej swoje produkty. Część delegacji reprezentująca władze regionu Molise spotka się z administracją województwa przemyskiego. Tematem wiodącym ma być rozwój współpracy.

Władza dla samorządu

W ubiegły poniedziałek odbyło się inauguracyjne posiedzenie Wojewódzkiego Zespołu ds. Reformy Administracji Publicznej. Omawiano dotychczasowe działania i ustalenia dotyczące przekazania samorządowi Przemyśla zadań będących aktualnie w gestii władz wojewódzkich. Podczas spotkania analizowano też materiały dotyczące przekazywania gminom niektórych zadań ze szczebla urzędów rejonowych. **(o)**

Ogień i woda

Jacek SZWIC

W piątek po południu nad Przemyślem przeszła gwałtowna burza. Ulewny deszcz, miejscami przypominający oberwanie chmury oraz częste wyładowania atmosferyczne spowodowały wiele strat.

W Młodowicach od pioruna zapaliła się stodoła i obora. Był to – jak określili strażacy – „pożar średni". O wiele większy pożar, również spowodowany piorunem wybuchł tuż po 17.00 w Torkach. Płomienie ogarnęły dwie duże murowane stodoły wypełnione słomą i sianem. W akcji gaśniczej, która trwała ponad 24 godziny brało udział 18 strażaków Jednostki Ratowniczo-Gaśniczej, 46 członków Ochotniczej Straży Pożarnej i 12 samochodów.

Tego popołudnia strażacy 6 razy wyjeżdżali do zalanych piwnic, hurtowni itp. oraz brali udział w odblokowaniu ulicy Sportowej, gdzie pod wiaduktem w wodzie, która się tam błyskawicznie, zebrała ugrzązł autobus komunikacji miejskiej.

Oprócz strażaków przy usuwaniu szkód spowodowanych burzą pracowały służby komunalne. **Jac**

Sekuła, Mierzwa...

Immunitet bezkarności?

„Czteroręki" poseł z Gaci nadal nie stanie przed prokuratorem.

25 sierpnia Sejm debatował czy uchylić immunitet poselski **Zbigniewowi Mierzwie**, któremu prokuratura zarzuca dokonanie fałszerstwa w trakcie głosowania w Sejmie poprzedniej kadencji. Za tego rodzaju przestępstwo grozi kara od pół roku do pięciu lat więzienia.

Poseł Mierzwa i tym razem wymknął się sprawiedliwości. Sejm głosował po koleżeńsku. Większość posłów, przede wszystkim z PSL i SLD, nie zgodziła się na odebranie Mierzwie immunitetu.

Warto przypomnieć, że sprawa poselskich przekrętów ciągnie się już od trzech lat. W tym czasie trybunowi z Gaci tylko raz, latem 1993 roku groziło, że stanie przed prokuratorem w charakterze podejrzanego i będzie musiał tłumaczyć, czy dopuścił się przestępczej działalności. Było to tuż po rozwiązaniu przez prezydenta składu poprzedniego sejmu. Poseł uniknął wówczas przykrości spotykania się ze stróżami prawa, gdyż nagle gorzej się poczuł i wylądował w przeworskim szpitalu. Poddał się nawet operacji. Jesienią tamtego roku sprawiedliwość znowu przestała posłowi zagrażać. 19 września 1993 r. Mierzwa wygrał wybory parlamentarne na terenie naszego województwa i ponownie objął go immunitet. **(Jas)**

Poseł Zbigniew Mierzwa nie przyznaje się do winy. Twierdzi, że padł ofiarą spisku, który zastawiły na niego wrogie siły. Niewykluczone, że ma rację. Że faktycznie padł ofiarą intrygi. Dlaczego jednak Pan poseł boi się i nie chce poddać się wyrokom sprawiedliwego i niezawisłego sądu? Przecież uniewinniony i oczyszczony z wszelkich podejrzeń mógłby ścigać spiskowców, którzy go bezzasadnie oskarżają. A może poseł Mierzwa boi się, bo jednak czuje się winny?

Jan SOŁEK

OD REDAKTORA

Łzy goryczy

15 lat temu w Stoczni Gdańskiej (wówczas imienia Lenina) wicepremier, członek Biura Politycznego KC PZPR Mieczysław Jagielski i przewodniczący Międzyzakładowego Komitetu Strajkowego Lech Wałęsa złożyli swoje podpisy pod historycznym porozumieniem. W tych gorących sierpniowych dniach oczy całego świata zwrócone były na Polskę.

Na fundamencie sierpniowych umów społecznych powstał pierwszy w bloku sowieckim Niezależny Samorządny Związek Zawodowy „Solidarność". Kilkanaście miesięcy później w jego obronie górnicy z kopalni Wujek oddali swoje życie.

W ciągu minionych 15 lat zmienił się obraz Polski, zmienili się również bohaterowie zmagań z totalitarnym systemem. Niestety, wielu z nich ponosi ogromną odpowiedzialność za roztrwonienie tego wielkiego kapitału, jaki stanowił masowy ruch Solidarności.

15 lat po „polskim sierpniu" następca Lecha Wałęsy, Marian Krzaklewski, stawia publicznie pytanie: Czy rewolucję „Solidarności" należy dokończyć, czy też należy ją rozpocząć od nowa (!)? Natomiast robotnicy z Ursusa, tak jeszcze niedawno nieposłuszni władzy komunistycznej, w liście do prezydenta RP piszą: „W oczach ponownie szklą się łzy, lecz tym razem są to łzy goryczy i rozpaczy, a z naszych piersi dobywa się nie triumfalna pieśń staropolska, lecz okrzyk sprzeciwu i buntu, zawarty nieraz w brutalnym przekleństwie. To jest nasza reakcja na zło, jakie wciąż i coraz bardziej panoszy się w Polsce".

Czy zatem wszystko stracone? Na pewno nie. Cała nadzieja w narodzie, który tyle razy w swojej trudnej historii wykazywał mądrość i odwagę. Pamiętać musimy, że otrzymaliśmy wielką szansę; jej zmarnowania historia i przyszłe pokolenia nam nie wybaczą.

Ryszard TŁUCZEK

Wyrazy szczerego współczucia żonie i rodzinie zmarłego

mgr. Anatola GÓRNICKIEGO

zasłużonego działacza turystycznego

składają: Koledzy turyści, pracownicy biura Oddziału PTTK oraz przewodnicy turystyczni w Przemyślu

lg466

Wszystkim, którzy wzięli udział w ostatniej drodze naszego ukochanego męża, ojca, syna i brata

śp. Przemysława PRUCHNIKA

i w tych ciężkich chwilach okazali nam serce i służyli pomocą serdeczne podziękowania składają żona, syn, rodzice i brat

r1255

Warsztaty Szkolne Zespołu Szkół Gastronomicznych w Przemyślu, ul. Łukasińskiego 7

prowadzą stołówkę,

w której :
- **prowadzą obiady abonamentowe**
- **produkują wyroby garmażeryjne i cukiernicze**
- **organizują przyjęcia okolicznościowe (wesela itp.)**

Zapraszamy wszystkich chętnych

e1254

SAM MOŻESZ WYSŁAĆ APLIKACJĘ NA WIZĘ

PO PRZESŁANIU PRZEKAZEM POCZTOWYM 8,00 zł – NATYCHMIAST OTRZYMASZ PEŁNĄ INFORMACJĘ DOTYCZĄCĄ:

WIZY EMIGRACYJNE, LOTERIA WIZOWA U S A

W ODCINKU: "DLA ADRESATA" PROSIMY PODAĆ DOKŁADNY ADRES NADAWCY! ZA ZALICZENIEM POCZTOWYM NIE WYSYŁAMY!

S.C. „HELP" UL. BALICKA 31 30-149 KRAKÓW 23 BOX 184, tel. (012) 36-73-57

rp77/24

KRONIKA POLICYJNA

Niebezpieczne brony

21 sierpnia w Korzenicy k. Laszek Tadeusz S., jadąc ciągnikiem do którego podwieszone były brony, w czasie wyprzedzania grupy pieszych zahaczył broną Marię B. Pieszą z raną głowy odwieziono do szpitala.

Zagadkowa śmierć

21 sierpnia przy drodze Cewków-Oleszyce znaleziono zwłoki Stanisława N. Obrażenia, jakie odniósł zmarły oraz zabezpieczone ślady pozwalają przypuszczać, że został on potrącony przez samochód (prawdopodobnie był to fiat 126p).

Niefortunny manewr

22 sierpnia w Kowalówce k. Cieszanowa Wasyl B. (obywatel Ukrainy), jadąc ładą, w czasie manewru wyprzedzania samochodu ciężarowego, potrącił rowerzystkę – 72-letnią, Marię M., która bez uprzedzenia wjechała na środek drogi. Rowerzystkę z rozpoznaniem wstrząsu mózgu umieszczono w szpitalu.

Kasiarze w Krasiczynie

W nocy z 24 na 25 sierpnia nieznani sprawcy przez niezabezpieczone okno włamali się do budynku UG w Krasiczynie. Po sforsowaniu drzwi do kasy skradli przymocowaną do podłogi pancerną szafę, w której było 8.584 zł oraz blankiety, książeczki czekowe, pieczątki i dyskietki komputerowe.

Drogowi piraci

Coraz częściej zdarzają się wypadki, których sprawcy pozostawiają swoje ofiary i uciekają z miejsca zdarzenia.

26 sierpnia między Lubaczowem a Dąbrową kierowca wartburga potrącił rowerzystę, który doznał poważnych obrażeń. Kierowca wartburga zbiegł i dwa kilometry dalej porzucił pojazd. Policjanci ustalili i zatrzymali sprawcę, którym okazał się Marek H. Alkomat wykazał u niego 1,82 promila alkoholu.

Do podobnego wypadku doszło następnego dnia w Łopuszce Wielkiej. Kierowca fiata, jadąc wiejską drogą, najechał na pieszą Annę T. Sprawca porzucił auto i uciekł. W bezpośrednim pościgu zatrzymano sprawcę, Andrzeja D., u którego alkomat wykazał 3,25 promila alkoholu.

W Gaci k. Przeworska nieznany jeszcze kierowca potrącił pieszego, który doznał skomplikowanych złamań nóg.

TYGODNIK REGIONALNY ŻYCIE PRZEMYSKIE

REDAKCJA: 37-700 Przemyśl, ul. Barska 15, tel. 70-22-00, 70-30-41, 70-30-42, faks 70-73-84 oddz. Jarosław, pl. Mickiewicza 10, tel./faks 20-34. Wydawca: „Ziemia Przemyska" spółka z o.o., ul. Barska 15, 37-700 Przemyśl. **Redaguje zespół: redaktor naczelny** Artur Wilgucki, **sekretarz redakcji** Andrzej Juszczyk, **dział miejski:** Jacek Szwic, Dariusz Delmanowicz, Lilianna Kaszuba, Olga Hryńkiw, Jerzy Tomusiak, Ryszard Tłuczek; **kultura:** Łucja Wiszlańska, Przemysław Cioch; **sport:** Józef Zagulak, Ryszard Kosterkiewicz, Wacław Kramarz, Ryszard Niemiec. **Jarosław:** Jan Sołek. **Lubaczów:** Wiesław Bek. **Dział techniczny: redaktorzy techniczni** Przemysław Oleksyn, Mariusz Kościuk, **korekta:** Zofia Bobrowicz, Maria Wojcieszonek, **skład komputerowy:** Barbara Trościańczuk. **Sekretariat:** Beata Jędruch. Redakcja nie zwraca materiałów nie zamówionych oraz zastrzega sobie prawo adiustacji i ewentualnego skracania tekstów oraz zmiany ich tytułów. Poglądy prezentowane w publikowanych materiałach nie zawsze są zgodne z poglądami redakcji. **Ogłoszenia** przyjmuje sekretariat redakcji i oddział w Jarosławiu. **Ponadto ogłoszenia drobne można zamawiać telefonicznie** (redakcja wysyła później dowód wpłaty, za pomocą którego należy opłacić należność na poczcie lub w banku). Redakcja nie odpowiada za treść ogłoszeń, ponadto zastrzega sobie prawo odmowy druku ogłoszeń niezgodnych z linią programową gazety. **Druk:** SIP Przemyśl.

PRZEDSIĘBIORSTWO WIELOBRANŻOWE
T. Z. SANAKIEWICZ
37-500 Jarosław, ul. Nartowskiej 1, tel. (0-194) 20-73, fax (0-194) 20-74, tlx 0633474

CEGIELNIA

poleca w ciągłej sprzedaży CEGŁĘ PEŁNĄ kl. 100

GWARANTUJEMY:
- *wysoką jakość*
- *produkcję całoroczną*
- *zabezpieczenie palet folią termokurczliwą*

ZAPEWNIAMY TRANSPORT

fjs31/4

Archiwum

Minęło piętnaście lat od powstania NSZZ „Solidarność"

Związek wczoraj i dziś

14 sierpnia w Stoczni im. Lenina w Gdańsku wybuchła rewolta, która zapoczątkowała upadek przestępczego systemu w Polsce. Po 17 dniach strajku okupacyjnego w stoczni, do którego przyłączyły się załogi kilkuset fabryk z całej Polski, 31 sierpnia 1980 roku komunistyczna władza uznała niezależność samorządnego związku zawodowego.

Podpisane zostały słynne umowy społeczne. Mimo że komuniści wcale nie zamierzali ich dotrzymywać, a 13 grudnia Jaruzelski wprowadził stan wojenny, internując, aresztując i mordując całe rzesze ludzi, uruchomionego latem 1980 roku solidarnościowego zrywu do wolności nie można było już uśmiercić. 10 lat później z mapy Europy zniknął twór zwany PRL-em, rozsypało się też sowieckie imperium. „Solidarność" na trwałe wtargnęła na karty historii.

Po 15 latach o gorącym sierpniu 1980 roku pamiętają już tylko uczestnicy tamtych zdarzeń. Dla wielu ludzi data 31 sierpnia 1980 roku niewiele już znaczy. Dziś wolności i prawa obywatelskie, suwerenność państwa i wiele innych wartości zdobytych dzięki temu zrywowi traktuje się jako coś naturalnego, jako coś co było, jest i oczywiście zawsze będzie. Czy nie nazbyt łatwo zapomina się o ofiarach, trudach...

Zapytaliśmy kilku naszych czytelników o to czym była i czym dla nich jest „Solidarność". Czy może radosnym wspomnieniem, mitem a może gorzkim rozczarowaniem, niespełnioną miłością, przekleństwem? A może zupełnie niczym? Czy odegrała w ich życiu jakąś rolę, czy też pozostała tylko pożółkłą kartą w podręczniku?

Krzysztof, 29 lat: – *O narodzinach Związku niewiele mogę powiedzieć. Chodziłem wtedy jeszcze do podstawówki. Natomiast doskonale utkwiły mi w pamięci wydarzenia późniejsze, stan wojenny. Uczyłem się w I klasie technikum w Nowej Hucie. Jak większość krakowskiej młodzieży żyłem strajkami, manifestacjami, nosiłem w swetrach opomiki, chodziłem na zadymy, uciekałem przed watahami ZOMO, pałami, wodą. Oceniałem rzeczywistość w dwóch wymiarach: my i oni. Z jednej strony naród a z drugiej – Jaruzelski, Urban i reszta. Spory wpływ wywierał wtedy na mnie brat, który studiował na AGH i był działaczem NZS-u. Przynosił mi ulotki, bibułę. Dzięki niemu mogłem czuć się konspiratorem. Byłem z tego strasznie dumny. Reasumując, tamten czas pierwszej „Solidarności" i tego co było po wprowadzeniu stanu wojennego wywarł na mnie ogromne znaczenie. Dzisiaj „Solidarność" to miejsce mojej pracy (Krzysztof Kłak jest szefem Zarządu Regionu NSZZ „Solidarność" w Przemyślu) i w tych kategoriach ją postrzegam. Przede wszystkim jako coraz solidniejszą, profesjonalną organizację związkową, chroniącą interesy pracowników.*

Maciek, lat 41, nauczyciel: – *Należałem do „Solidarności" od samego początku, pełniąc w związku różne funkcje. To było wielkie życiowe doświadczenie, jak głęboki haust świeżego powietrza po długim przebywaniu w dusznej i ciemnej piwnicy. Jak ziszczający się sen o braterstwie i wolności. Potem internowanie i konspira. W 1989 odbudowa „Solidarności", ale szło to opornie. „Wojna na górze" wszczęta przez Wałęsę, aby po trupach dawnych doradców i przyjaciół utorować mu drogę do Belwederu, oddaliła mnie od „Solidarności"; w wyborach prezydenckich głosowałem na Mazowieckiego. Dopiero w drugiej turze oddałem głos przeciwko Tymińskiemu. Wtedy skończył się dla mnie sen pt. „Solidarność". Dziś ma ona dla mnie wykrzywioną grymasem nienawiści twarz Zygmunta Wrzodaka. To dla mnie jest osobista porażka.*

Maria, lat 17, uczennica LO: – *Mój ojciec, mama i jeszcze kilka osób z dalszej rodziny należało kiedyś do „Solidarności". Dowiedziałam się o tym podczas wesela brata, gdy się o tamte czasy pokłócili. Potem, robiąc wiosenne porządki znalazłam na strychu paczkę starych gazet, ulotek i jakichś papierów. Znalazłam tam także mandat ojca na zjazd regionalny w Przemyślu. Chciałam to wszystko wynieść do kubła, ale kiedy zapytałam ojca, bardzo się zdenerwował. Wyrwał mi z ręki te papiery i schował w swoim pokoju. Widać to dla niego coś ważnego. Ja sama niewiele wiem o tych sprawach, bo nie interesuję się polityką. Słyszałam kiedyś, że prezydent Wałęsa miał coś wspólnego z tą „Solidarnością", chociaż nie bardzo w to wierzę. Widziałam kiedyś w telewizji jak pod Belwederem demonstranci z „Solidarności" krzyczeli coś na Wałęsę i chyba podpalili jego kukiełkę.*

Stanisław, lat 55, robotnik: – *Panie, ja się kiedyś pierwszy zapisałem do „Solidarności" w zakładzie. Akurat chcieli mnie zwolnić i „Solidarność" mnie wybroniła. Tośmy wtedy w zakładzie rządzili i wszyscy się nas bali z dyrektorem włącznie. Bo jak coś nie tak – to były przygotowane taczki. W stanie wojennym jakoś mi się udało przechować, bo stary dyrektor poszedł na emeryturę a nowy nie wiedział pewnie, że byłem w związku. W podziemiu nie działałem, bo u nas nie było, ale SB to mnie miała na oku cały czas. Potem, panie, jakeśmy znowu powołali związek to się napchało tyle nowych ludzi, co to nie mieli pojęcia o tej dawnej „Solidarności", więc poszedłem do „Solidarności 80", ale i na nich się zawiodłem. Znowu mnie chcieli wywalić z zakładu, a wszystko za to, że mówiłem prawdę i broniłem praw robotniczych. Teraz działam w „Kontrze" i nic mi nie mogą zrobić, bo jestem w zarządzie.*

Zenek, lat 35, działacz związkowy: – *W 80 roku kiedy się na związkowych zebraniach zaczęło mówić o tej nowej Polsce, którą wywalczymy, nikt tak naprawdę nie widział, ile nas to będzie kosztować. Być może, gdybyśmy wtedy znali cenę – wielu by stchórzyło. A dziś to „Solidarność" obciąża się tak łatwo za wszystko, za „nasze i wasze" błędy, głupotę i zwykłe podłości. Za bezrobocie i przestępczość. Za prywatę i nieudolność władzy. Ale ta „Solidarność" jeszcze nie zeszła ze sceny, choć niektórzy wzywali do pochowania związkowych sztandarów. Pod naszym projektem konstytucji podpisało się ponad milion ludzi. I potrafimy jeszcze wyprowadzić tłumy na ulice, jak będzie trzeba.*

Kolejny nasz rozmówca w 1980 roku był jednym z szefów regionalnych struktur związku. Był osobą znaną, cieszył się dużym autorytetem w środowisku. Dziś sprawuje funkcję w drugorzędnym urzędzie. – *Dzisiejsza „Solidarność" jest namiastką tamtej sprzed lat* – powiedział. Potem jednak przestraszył się wypowiedzi jakiej udzielił naszej gazecie o „Solidarności". – *Rozumie pan. Ja mam żonę, dzieci, pracę...*

Jan SOŁEK i Wiesław BEK

Policji przemyskiej portret własny

POCZTA

(dokończenie ze strony 1)

Wnioski nasuwają się same. Powstaje pytanie: Gdzie są służby Ruchu Drogowego, co robią w chwili, kiedy na drogach ludzie giną lub pozostają kalekami, a ich mienie ulega całkowitemu zniszczeniu?

W 1991 r. z polecenia ówczesnego kierownictwa KWP w Przemyślu dokonano kompleksowej kontroli efektywności i skuteczności realizacji zadań służbowych przez Wydział Ruchu Drogowego KWP w Przemyślu. Struktura ta nadzoruje pracę podległych Wydziałów Ruchu Drogowego poszczególnych Komend Rejonowych Policji. Wnioski, jakie zawarto na zakończenie tej kontroli w obszernym sprawozdaniu są w szczególności aktualne do dziś.

Wówczas to wnioskowano m.in. o natychmiastowe odwołanie z zajmowanego stanowiska Naczelnika Wydziału RD KWP, który w konsekwencji po roku czasu tej degrengolady odwołany został „ze względu na interes służby".

Transformacja ustrojowa, która nastąpiła po 1990 r. wymaga stawiania na stanowiska kierownicze ludzi wykształconych, kompetentnych, bez rutyny i naleciałości ubiegłej epoki, a nie reanimowania za wszelką cenę ignorantów, kolesiów, którzy dawno utracili zaufanie i autorytet. Życie i tak ich zweryfikuje, pozostanie tylko strata czasu i utrudnienie realizacji zadań służbowych, a w tym konkretnym przypadku wzrost ilości wypadków, ofiar śmiertelnych itp. Obywatel, jako podatnik utrzymujący policję, ma czuć się bezpiecznie i wymagać tego bezpieczeństwa. Jeżeli tego policja nie jest w stanie mu zapewnić, to należy podjąć radykalne kroki w sferze personalno-kadrowej i organizacyjnej, a nie utrzymywać, iż wszystko jest w porządku.

Zwykłego zjadacza chleba zainteresuje zapewne, jak wygląda przy okazji stan bezpieczeństwa w zakresie zwalczania groźnej przestępczości na terenie woj. przemyskiego. Tytułem przykładu wymienię KRP Jarosław. Jest to jednostka o największym zagrożeniu przestępczością przeciwko życiu. W 1994 r. ze szczególnym okrucieństwem i bestialstwem dokonano tu trzech mordów. Po roku jałowego prowadzenia śledztw wszystkie umorzono z powodu niewykrycia sprawców. W ubiegłym miesiącu ujawniono kolejne zwłoki mężczyzny i kobiety. Zbrodnie te muszą być wykrywane. W przeciwnym razie bezkarność i zuchwałość zabójców stworzy realne zagrożenie dla mieszkańców tego miasta i województwa. Dalszy komentarz wydaje się zbędny. W jednostce tej nie tak dawno wykryto szereg przypadków fałszowania przez policjantów dokumentacji związanych z zatrzymywaniem praw jazdy i dowodów rejestracyjnych. Kilkunastu z nich zwolniło się na własną prośbę. Z braku nadzoru ze strony kierownictwa tej jednostki nad pracą podległych policjantów i struktur nie wyciągnięto dotychczas odpowiednich wniosków.

Obrazu całości dopełnia nie największy wskaźnik w niektórych jednostkach w zakresie wykrywania przestępczości przeciwko mieniu, zarówno wobec obiektów uspołecznionych, jak i prywatnych. Jeszcze obywatel nie ochłonął po stracie majątku, po zawiadomieniu policji, a już ma postanowienie o umorzeniu dochodzenia z powodu niewykrycia sprawcy, szczególnie, kiedy zdarzenie miało miejsce pod koniec roku, kiedy „czyści się statystykę" w pogoni za wskaźnikiem zaległości spraw.

Źródłem niepowodzeń i porażek oraz panującego marazmu w zakresie wykrywania i neutralizacji groźnej przestępczości przeciwko życiu na terenie KRP Jarosław jest całkowity brak rozpoznania operacyjnego i osobowo-rzeczowego (posesyjnego) a także kontrowersyjna polityka kadrowa. Brak spływu informacji operacyjnej, bieżącej jej weryfikacji w kierunku procesowego wykorzystania, w praktyce nie pozwala na realizację w ramach śledztwa założonych wersji w kierunku ich materializacji, szybkiego wykrycia i ujęcia zabójców. Błędy procesowe (akademickie), jakie popełniono w toku realizacji tych śledztw przejdą do kanonu techniki i taktyki postępowań przygotowawczych.

Do tego wszystkiego dodać należy co najmniej niezrozumiałą dla szerszego ogółu politykę kadrową na kierowniczych stanowiskach. Po 1990, w okresie transformacji ustrojowej i brania w swoje ręce władzy, niektóre samorządy poczuły się wreszcie gospodarzami na własnym terenie i w sposób definitywny rozstały się z niektórymi ówczesnymi szefami RUSW i ich zastępcami. Cóż z tego, kiedy niezwłocznie zostali przygarnięci pod opiekuńcze skrzydła KWP, zajmując w nich eksponowane etaty naczelników wydziałów, komendantów itp.

Negatywnym cieniem na prowadzoną politykę kadrową w KWP kładzie się też niedawny epizod związany z niechlubnym odejściem z eksponowanych stanowisk przed odpowiedzialnością karną za pospolite przestępstwa poprzedniego kierownictwa KWP. Osoby te, z racji zajmowanych stanowisk, miały szczególny obowiązek ochrony mienia społecznego, tymczasem same dopuściły się jego zagarnięcia (skrzynia biegu do samochodu polonez z magazynów zaopatrzenia KWP), fałszując w tym względzie stosowną dokumentację po stronie wydania tego podzespołu, rzekomo na samochód służbowy. W pośpiechu przed dyscyplinarnym zwolnieniem, na własną prośbę szeregi policji, oprócz opisanego kierownictwa, opuścił też naczelnik wydziału zaopatrzenia. Sprawa, jak do tej pory, pomimo posiadania materiałów przez KWP, nie znalazła epilogu w sądzie (żaden z kompetentnych organów nie zawiadomił prokuratora, pomimo nieprzedawnienia przestępstwa, o wszczęciu w tej sprawie postępowania).

Nazwisko autora do wiadomości redakcji

Autor artykułu jest otwarty na konstruktywną polemikę, która niewątpliwie pojawi się po opublikowaniu artykułu. W zależności od zajmowanych w niej stanowisk przedstawi kolejne fakty, dotyczące działalności KWP Przemyśl i podległych jej struktur organizacyjnych oraz własne wnioski i sugestie, wynikające bezpośrednio z praktyki, idące w kierunku zmiany istniejącego stanu rzeczy.

Podpis albo do kosza

Do gabinetu ministra zdrowia i opieki społecznej w Warszawie J. Żochowskiego wpłynęło pod koniec sierpnia pismo od pracowników działu przygotowania realizacji i nadzoru budowy szpitala wojewódzkiego w Przemyślu. W ostrych słowach żądają zaprzestania marnotrawienia funduszy publicznych poprzez „dobrany duet" zastępców dyrektora. *Pomni szykan przemyskiej camorry* autorzy listu pozostają jednak anonimowi.

Wiosną 1994 roku, kiedy **E. Kołodziejski** sprawował jeszcze funkcję dyrektora szpitala w budowie, jeden z pracowników dyrekcji zawiadomił prokuraturę o nadużyciach swojego zwierzchnika. Sprawa, badana ponad 12 miesięcy, zakończyła się umorzeniem z powodu niedopatrzenia się znamion przestępstwa. Dzisiaj E. Kołodziejski jest zastępcą dyrektora. Anonimowi pracownicy działu przygotowania i nadzoru nie godząc się na werdykt lokalnej prokuratury postanowili poinformować o rzekomych nadużyciach E. Kołodziejskiego i J. Lemantowicza (drugi z-ca dyrektora) Najwyższą Izbę Kontroli w Warszawie, Prokuraturę Generalną RP oraz Ministerstwo Zdrowia i Opieki Społecznej. *Pomni szykan przemyskiej camorry* autorzy listu nie wymieniają swoich nazwisk, obiecując ujawnienie się po interwencji *pozalokalnych jednostek kontrolnych.*

Twierdząc, że sprawa była skrzętnie maskowana i wyciszana w gabinecie byłego wojewody Z. Ciupińskiego oraz źle prowadzona przez lokalną delegaturę NIK i prokuraturę, autorzy wyliczają ministrowi Żochowskiemu siedem grzechów głównych popełnionych przez „dobrany duet zastępców dyrektora", tj. Edwarda Kołodziejskiego i Jadwigę Lemantowicz. Należą do nich m.in. zmarnotrawienie ponad 3,5 mld zł na „atrapę" – jak piszą – stacji uzdatniania wody dla szpitala, realizowanie spalarni odpadów bez formalnego pozwolenia na budowę i kompletnej dokumentacji, błędy w realizacji ujęcia wody w Grzęsce (dla potrzeb szpitala w Przeworsku), szereg *beztroskich decyzji* finansowych pani dyr. Lemantowicz oraz fikcyjne podpisywanie faktur za nie wykonane roboty celem ratowania planu przy realizacji kotłowni gazowo-olejowej.

Anonimowi pracownicy działu przygotowania i realizacji przemyskiego szpitala twierdzą w swoim liście, że niekompetencja i eksperymenty techniczno-finansowe duetu Kołodziejski-Lemantowicz możliwe są dzięki cichemu przyzwoleniu jednostki nadrzędnej, tj. dyrekcji Wydziału Zdrowia Urzędu Wojewódzkiego. Wraz z zapowiadanym ujawnieniem się autorzy zarzutów zamierzają udostępnić kompromitujące – jak twierdzą – kserokopie dokumentów, które dyrekcja szpitala utajnia.

Lekarz wojewódzki **Andrzej Frey** zapytany o opinię na temat pisma i sprawy, którą porusza, odparł, że przesłane zostało do zwierzchnika autorów w celu zapoznania się z jego treścią i poinformowania anonimowych pracowników o konieczności podpisania się. W przeciwnym wypadku – jak każdy donos – list wyląduje w koszu.

(o)

KTO jest za tym murem?

Więzienie. Masywny mur, obskurne cele, niebo w kratkę. Odsuwane z łoskotem zasuwy, zamki otwierane niezliczoną ilością kluczy, puste korytarze. I ludzie z poplątanymi życiorysami, dla których słowa „czas" i „przestrzeń" mają inne niż dla nas znaczenie.

Z ponad 200 osób osadzonych w przemyskim zakładzie karnym, dwóch skazanych zgodziło się opowiedzieć o sobie i swoim życiu.

Strażnik przy wejściu do więzienia jest uśmiechnięty i miły. Mimo to skrupulatnie sprawdza dowód i wypisuje przepustkę. Data, godzina, cel wizyty. Nawet imię ojca. Z tak wypełnionym świstkiem w asyście mundurowego pokonuję kilka pustych korytarzy i schodów. Wszędzie zamki, blokady, przyciski.

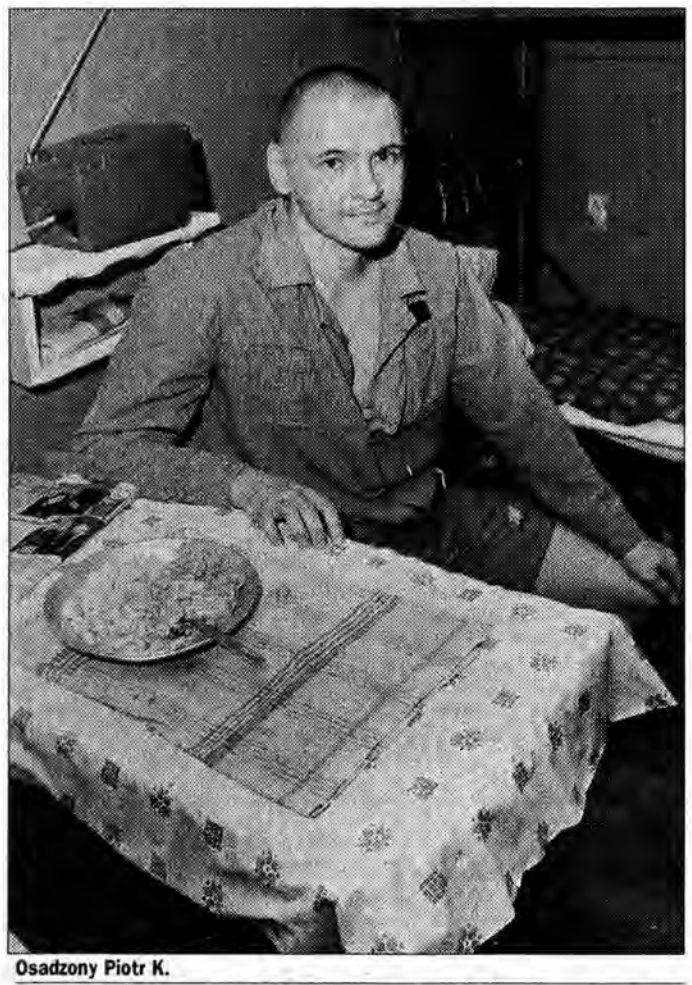

Osadzony Piotr K.

– To muszą być ludzie z bogatą przeszłością, szczerzy i skłonni do zwierzeń – tłumaczę naczelnikowi więzienia. Po krótkiej naradzie z wychowawcą wspólnie typujemy rozmówców. Pierwszy to klasyczny oszust, naciągacz i karciarz. Gracz prawie doskonały. Prawie. Nigdy nie zwiedziłby 29 więzień, gdyby nie popełniał błędów.

Drugi – co nie często się zdarza – przyznaje się do winy. Jest szczery, inteligentny i rozmowny. „W zamiarze pozbawienia życia ojca uderzył go kilkakrotnie w głowę siekierą, powodując obrażenia w postaci uszkodzenia mózgu, które doprowadziły do zgonu" – napisano w sentencji wyroku.

Zbigniew, czyli mężczyzna zbyteczny

Ma 43 lata i przyprószone siwizną skronie. Pewny siebie, uprzejmy, nawet szarmancki. Na wstępie rozmowy wyciąga z kieszeni paczkę marlboro. – *Dobry gospodarz siano ma przez cały rok...* – uśmiecha się szelmowsko. Opinia wychowawcy zdaje się trafna. Zbigniew sprawia wrażenie życiowego gracza, spryciugi, który potrafi się ustawić w każdej sytuacji. W Przemyślu kończy odsiadkę 7-letniego wyroku. Zostało mu tylko kilka miesięcy. – *Ożeniłem się z wdową* – zaczyna z mocno wyczuwalną pretensją do wdowy. – *Póki jej dzieciaki były małe, wszystko układało się dobrze. Kiedy chłopcy podrośli, zaczęły się kłótnie, awantury. Stałem się osobą zbyteczną. Tak, zbyteczną* – akcentuje Zbigniew, powtarzając to określenie jeszcze wielokrotnie.

– To prawda, że dom należał do nich. Ale dbałem o wszystko, pilnowałem, sprzątałem. „Wygoń go, po co ci taki..." – buntowali na mnie matkę. Byłem potrzebny, kiedy chciała załatwić sobie wyjazd do Stanów, do mojej rodziny. Kiedy nie dostała wizy, okazałem się bezużyteczny...

Zbigniew długo użala się na swój los. Nie może pojąć, dlaczego jego dobre intencje obróciły się przeciwko niemu. – *Któregoś dnia po powrocie z pracy znalazłem ją nieprzytomną. Na podłodze tabletki, truła się. W sądzie powiedzieli, że to przeze mnie, bo znęcałem się nad rodziną. A ja chciałem dla niej dobrze, dla dzieci też. Do dzisiaj mam ból za to, że przeze mnie... No jak można przeze mnie? Gdybym naprawdę był takim bezczelnym typem, to nie zadzwoniłbym po pogotowie. Zadzwoniłem przecież. Właściwie, to uratowałem jej życie...*

Zbigniew jest wielokrotnym recydywistą. Teraz siedzi za fizyczne i moralne znęcanie się nad rodziną, liczne oszustwa, wyłudzenia, pobicia i kradzieże. Dostał 7 lat. – *Jak mógłbym znęcać się nad chłopakami, z których każdy wielki jak tur i silniejszy ode mnie? Mieli simpsony, wideo... Nieźle im się wiodło. Fakt, nie ja im to wszystko kupiłem. Ale kiedy wracali z internatu, ja też odkładałem dla nich lepsze jedzenie.*

Mężczyzna zbyteczny... – powtarza z goryczą i żalem w głosie. – *Nie wiem, jak ona się teraz czuje. Wpakowała mnie tutaj, a przecież można było inaczej: „Słuchaj, stary, rozwiedźmy się. Jesteś intruzem, nic tu nie włożyłeś, nie potrzebny nam taki... Żegnaj". Ale nie tak...*

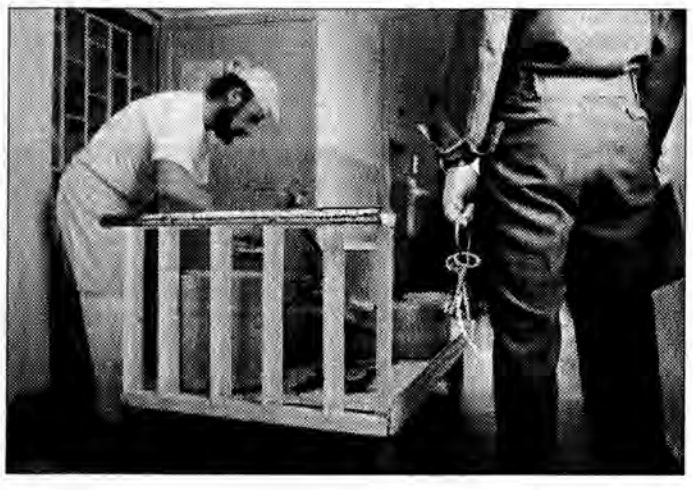

Od kilku lat Zbigniew ma inną kobietę. Mądrą i dobrą, jak mówi. Z nią zamierza ułożyć sobie życie od nowa i jest przekonany, że tym razem mu się powiedzie. – *Jest lekarką. Ma piękną willę, sad. Kupiła mi lokal w Warszawie. Z tym wyrokiem zwiedziłem 29 kryminałów. Mam już dość. Teraz otworzę zakład fryzjerski i będę żyć po ludzku. Ona mnie potrzebuje. Powiedziała, że nie przeszkadza jej moja przeszłość...* Zbigniew jest pewny, że po wyjściu wszystko będzie gotowe: przytulne mieszkanko, kochająca kobieta, lokal, w którym brakuje tylko mistrza grzebienia i brzytwy...

– Człowiek nie jest garbaty, jak pani widzi. A w życiu najważniejsze to znaleźć dach nad głową. Mieć fundament. Ja mam, na szczęście – uśmiecha się z satysfakcją.

Piotr, czyli obrońca zwierząt

Ma 34 lata, wygląda na znacznie mniej. Szczupły, ciemne krótko przystrzyżone włosy. Oczy też ciemne, świdrujące. Takie mają tylko głęboko wierzący lub chorzy.

– Jestem tu, bo stanąłem w obronie zwierzęcia – mówi z naciskiem. – *W dzieciństwie byłem bity. Ta osoba...*

– Jaka osoba? – pytam, wykorzystując moment wahania Piotra. – *Ktoś z rodziny? Ojciec?*

Chłopak niecierpliwi się i denerwuje: – *Ja wiem czy z rodziny? Przecież rodzina tak nie postępuje. Zresztą, zostawmy to.*

Po chwili ciągnie dalej: – *Uderzył mi psa. Poprosiłem po dobroci, żeby przestał. Wtedy rzucił się na mnie z nożem. No i... poniosło mnie. Wylądowałem tutaj.* Ani słowa o siekierze, krwi, ciosach. Ani słowa o tym, że „ta osoba" to ojciec.

Do zakładu w Przemyślu Piotr przyjechał rok temu, po 9 latach odsiadywania wyroku. – *Wyjdę w 2013 roku* – oblicza z dziwnym uśmiechem na twarzy. Kiedy przyszedł do więzienia miał 22 lata. Życie za kratkami zna od podszewki. Wyobrażenia i opowieści tych, którzy tu nigdy nie byli, to dla niego stek bzdur. Tak samo jak przekonanie, że w kryminale przetrwać mogą tylko twardziele. – *O mojej pozycji w celi, o stosunkach z innymi decyduje przede wszystkim podejście człowieka do człowieka. Szczerość. Tak, szczerość jest w życiu najważniejsza. I tutaj, i na wolności. Kłopoty mają ci, którzy lawirują...*

Dlatego Piotr w przeciwieństwie do większości więźniów przyznaje się do winy. Ale nawet dziś, po dziesięciu latach, przychodzi mu to z trudem. Wzrokiem błądzi nerwowo po ścianach, cedzi słowa, unikając ostrych sformułowań: – *Powiedziałem w sądzie, teraz też mogę. No... pozbawiłem go życia.*

Szczerość stała się życiową dewizą Piotra od kiedy związał się ze Świadkami Jehowy. Wiara, jak twierdzi, dokonała w nim ogromnej przemiany. – *Kiedyś miałem dziewczyny. Należałem do tych, którzy lubili mieć dużo dziewczyn. Prowadziłem zupełnie inny tryb życia. Już bym tak nie mógł. Człowiek powinien panować nad swoim ciałem. Ja panuję. To nie ono mną rządzi, a ja nim.*

Wiara pomogła mu uporać się z wyrzutami sumienia: – *Wcześniej w ogóle nie miałem sumienia. Teraz sumienie mi się wyczuliło. I jeśli spotkam kiedyś tę osobę, którą... pozbawiłem życia, to będziemy mieli sobie dużo do powiedzenia. Mam nadzieję, że ją spotkam i jestem przekonany, że to nie będzie przykra rozmowa...*

Rok 2013 i wyjście na wolność nie mają dla niego większego znaczenia. Kiedy o tym mówi oczy zaczynają mu jeszcze bardziej błyszczeć: – *Do tego czasu nastąpi interwencja Boga.*

Piotr twierdzi, że nie ma żadnych planów ani marzeń na przyszłość. Świat obserwowany zza więziennego muru jest zły i chylący się ku upadkowi. Ludzie na zewnątrz zdemoralizowani, godni pogardy. Nie ma żalu do swojej patologicznej, jak sam mówi, rodziny. Ma żal do społeczeństwa: – *Jak się ktoś urodził w takim środowisku, to jest na nie skazany. Kiedy tylko spróbuje się wyrwać, inni na siłę wpychają go z powrotem na miejsce.*

Piotr jest przekonany, że w więzieniu jest więcej wartościowych ludzi niż na zewnątrz. Dlatego wcale nie tęskni za wolnością: – *Pierwsze dni były jak gwałtowne hamowanie. I zaraz pytanie: Ale dokąd ty pędziłeś, za czym?*

Nie, przestrzeni też mu nie brakuje: – *Tutaj też mam wolność i przestrzeń. Wewnętrzną. Tego nikt mi nie odbierze.*

Olga HRYŃKIW
Zdjęcia Jacek SZWIC

Przedsiębiorstwo Wielobranżowe
FAHO Spółka z o.o.
Hurtownia materiałów budowlanych
Żurawica 496 c, tel. (0-10) 713-281, tel./fax (0-10) 787-058

oferuje:
- materiały budowlane
- usługi transportowe (dźwig 10 ton)

produkuje:
- masy betonowe (zapewniamy transport)
- parkiety

Nasze punkty handlowe:
– Żurawica 496 c – Przemyśl, ul. Batorego 55, tel. 78-53-04
– Przedmieście Dubieckie 135, tel. 361 – Kupiatycze 50
– Duńkowice k. Radymna – Bircza 122

UWAGA!!! Przy większych zamówieniach dostawa na plac budowy.
rp421/3

JUŻ ZA 12 DNI

w każdy poniedziałek

WSZYSTKO O SPORCIE W

PIŁKA NOŻNA
wszystko o meczach
od III ligi po klasę okręgową
– tabele, relacje, komentarze

TENIS STOŁOWY I ZIEMNY

WYNIKI TOTO

REKREACJA I TURYSTYKA

KOSZYKÓWKA
najaktualniejszy prasowy serwis informacyjny
z rozgrywek przemyskich Niedźwiadków
– najlepsze zdjęcia z meczów

SPORT SZKOLNY

SPORTOWA PANORAMA REGIONU

SPORTOWE KONKURSY

PIŁKA RĘCZNA
tylko u nas tak wiele o szczypiornistkach
JKS i szczypiornistach Czuwaju

WYWIADY ZE ZNANYMI LUDŹMI SPORTU

NAJWAŻNIEJSZE WYDARZENIA SPORTOWE W KRAJU I NA ŚWIECIE

TO WSZYSTKO JUŻ ZA 12 DNI,
W KAŻDY PONIEDZIAŁEK W „ŻYCIU PRZEMYSKIM"

o rety, co my robimy! za jedyne 30 groszy!

Rzeka alkoholu

Po narkotykach, przemyt alkoholu jest najbardziej intratnym „interesem". Przez Przemyśl przepływa ze Wschodu potężna rzeka alkoholu. W pierwszym półroczu udaremniono wwóz 206 tys. litrów spirytusu.

Według bardzo ostrożnych szacunków jest to jedna piąta tego co trafiło na nasz rynek.

Dobry kurs

Ostatni autobus ze Lwowa do Przemyśla odjeżdża o 23.20 (wschodniego czasu). Wtajemniczeni twierdzą, że to „bardzo dobry kurs" i coś w tym musi być, skoro pasażerów jest nadkomplet. Pełne bagażniki, w przejściu między fotelami piętrzą się tobołki.

Kilkanaście kilometrów przed Medyką w autobusie zaczyna się ruch. Pasażerowie kończą drzemkę, przygotowują paszporty i grzebią w bagażach. Dwie zażywne pasażerki wstają i w przejściu między fotelami, bezceremonialnie pakują pod spódnice plastikowe butelki z przeźroczystym płynem. Jedną, drugą, trzecią... Kto by pomyślał, że pod spódnicą można schować aż dziewięć półtoralitrowych butelek. Cztery butelki upychają do torby – to dla celników – „na podkład".

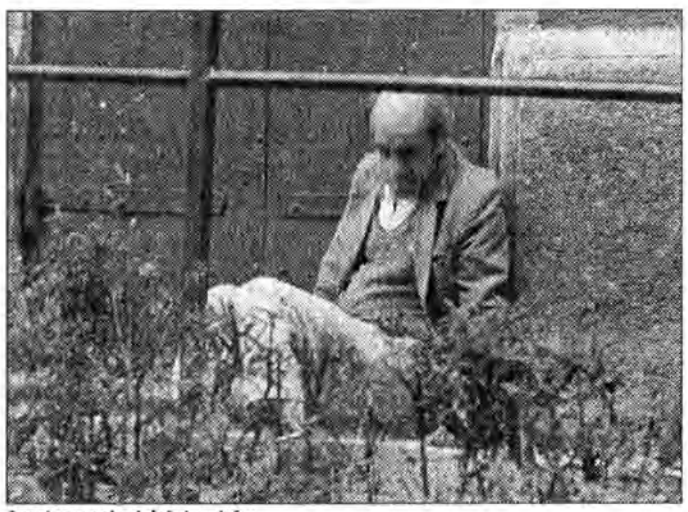

Amator wschodnich trunków.

Autobus zatrzymuje się. Granica. Ukraińscy „tamożnicy" bardziej dbają o papierki niż zawartość bagaży. Trochę trudniej jest po stronie polskiej. Wszystkie bagaże należy wyłożyć na ławę, przy której trzech celników kontroluje ich zawartość. Zwykle po takiej odprawie na ławie zostaje kilkadziesiąt plastikowych butelek ze spirytusem. Ile udało się przeszmuglować – nie wiadomo. Pod spódnice nikt nie zaglądał.

Kwartira

W ciemnej zatęchłej kuchni, na tapczanie zaścielonym czymś szarym, siedzi mężczyzna w podkoszulku. On jest tutaj gospodarzem. Drżącą ręką grzebie w słoiku, który służy za popielniczkę. Zaciąga się petem i raz po raz patrzy na drzwi. Wchodzą dwie młode dziewczyny z ogromnymi torbami.

– *My na kwartiru.* Gospodarz prowadzi je do pokoju, w którym ciasno obok siebie stoi pięć łóżek. Wskazuje jedno. – *Będziecie spały razem – będzie taniej.*

– *Skilki?* – pyta jedna z nich.

– *Dajcie wódkę, a potem będziemy się targować.*

Na stół wjeżdża butelka i kawał kiełbasy. Gospodarz po pierwszym stakanie ożywia się i zaczyna żartować.

– *Jak nie chcecie spać razem to jedną mogę wziąć do siebie.*

Wchodzą następni klienci. Sytuacja powtarza się: pytanie o cenę a potem wódka na stół. Gospodarz pakuje kilka butelek do reklamówki i nieco chwiejnym krokiem wychodzi. Wraca po 15 minutach w towarzystwie młodzieńca, który od progu pyta: – *Co macie?*

Goście otwierają torby, ale młodzieńca interesuje tylko alkohol.

– *Osiem dych daję za rasputina a sto dwadzieścia za koniak.*

Kupuje kilkanaście butelek, a gospodarzowi za fatygę wręcza paczkę cameli. – *Po spirytus przyślę małego – tylko żeby był dobry.*

Mały przyjeżdża maluchem i zabiera kilkanaście półtoralitrowych plastikowych butelek. Kwartirowi goście siadają na łóżkach, wyjmują kalkulatorki i zaczynają liczyć. Nie przeszkadza im smród, brud i ciasnota. Są zadowoleni. Gospodarz też. Dopóki będą tacy goście, będzie miał co pić.

Hurt

Przed przemyskim bazarem, który ponoć należy do największych w Polsce przechadza się kobieta w niebiesko-różowym dresie. Bystrym okiem wyławia z tłumu przechodniów potencjalnych klientów.

– Pan. Wodku choczesz?

Jeżeli trafi na chętnego, prowadzi go na drugą stronę ulicy, gdzie na przystanku siedzi jej mąż. (Ona jest „czysta" nie ma przy sobie nic.) Nie jest to wielki biznes, ale zawsze może trafić się hurtownik.

Z niebieskiego poloneza, z tarnobrzeską rejestracją wychyla się młody człowiek. Zagaduje kobietę w niebieskim dresie. Po 10 minutach spotykają się dwie przecznice dalej. Do bagażnika wędrują plastikowe butelki. Kierowca (hurtownik) wypłaca należność i maskuje kocem trefny towar. Kobieta z mężem zwijają puste torby i znikają w pobliskim kantorze.

Rzeka alkoholu

W ten sposób płynie do nas alkohol. Przemycony pod spódnicami, w termosach, workach foliowych, w prezerwatywach. To jak maleńkie strumyki, które łączą się w potężną rzekę.

O rozmiarach tego zjawiska najlepiej świadczą liczby. W pierwszym półroczu funkcjonariusze Urzędu Celnego udaremnili wwóz do naszego kraju **193,2 tys.** litrów alkoholu, policjanci skonfiskowali **12,6 tys.** litrów i funkcjonariusze Straży Miejskiej ponad **200** litrów (dane dotyczą rejonu przemyskiego).

Podwyżka cen na alkohol w sierpniu tylko spotęguje to zjawisko (po prostu przemyt będzie bardziej opłacalny).

Dobrze by też było, gdyby te fakty dotarły do działaczy „trzeźwościowych", którzy walczą o zmniejszenie ilości punktów sprzedaży alkoholu i centymetrem odmierzają odległości od lokali do szkół i kościołów.

W tym „biznesie" rządzą prawa podaży i popytu, i w miejsce zlikwidowanego sklepu z alkoholem natychmiast powstaje kilka melin, gdzie o każdej porze dnia i nocy można kupić „ruską" wódkę. I to taniej.

Na nic nie zdadzą się działania prohibicyjne, o czym tak boleśnie przekonali się Amerykanie w latach trzydziestych.

Tekst i zdjęcia Jacek SZWIC

Wnętrza komisariatu kolejowego wypełniają zarekwirowane butelki ze spirytusem.

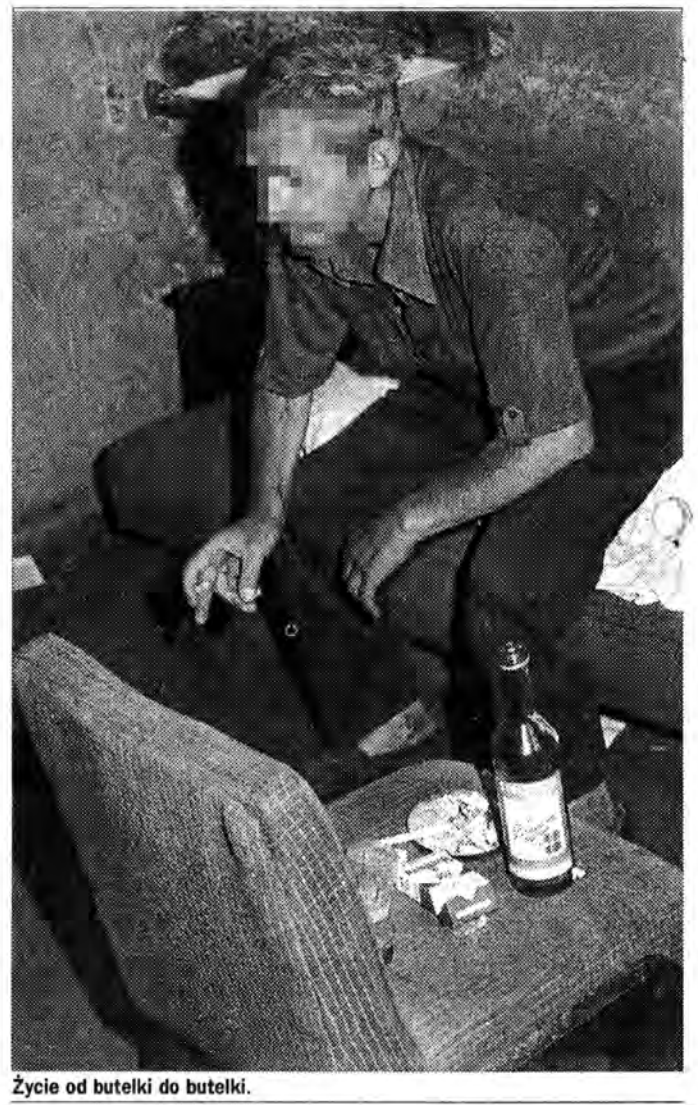

Życie od butelki do butelki.

Klaus Schulze w Przemyślu!

Elektroniczna uczta

W pierwszych dniach października przyjedzie do Polski Klaus Schulze – wirtuoz muzyki elektronicznej.

Pięciodniowa trasa koncertowa obejmuje również Przemyśl. Fani kolorowych dźwięków syntezatorów będą świadkami prawdziwej elektronicznej uczty.

Klaus Schulze gościł w Polsce w 1983 roku. Koncerty w Katowicach, Łodzi, Warszawie i Gdańsku zarejestrowano na płycie „Dziękuję Poland". Artysta był wówczas zafascynowany naszym krajem i żywo reagującą publicznością. Właśnie to skłoniło go do wydania podwójnego albumu płytowego.

Muzyczna przygoda Klausa Schulze zaczęła się zupełnie przypadkowo ponad 25 lat temu. Przez 6 lat grał na gitarze naśladując The Shadows i The Spotnicks. Pod wpływem swego brata perkusisty zainteresował się bębnami. Tak zaczęła się jego współpraca z zespołami PSY FREE a później TANGERINE DREAM. Jednakże Schulze poszukiwał ciągle czegoś innego. Na początku lat 70. „odkrył" elektroniczne instrumenty klawiszowe – syntezatory.

W 1971 roku artysta rozpoczął swoją solową karierę. Od tej pory aż do dziś występuje sam w otoczeniu dużej ilości klawiatur.

Archiwum

Klaus Schulze ma w swoim dorobku wiele płyt. Ostatnio wydał zestaw dziesięciu kompaktów zatytułowany „HISTORIC EDITION". Jest to podsumowanie dotychczasowej twórczości tego wspaniałego artysty. 9 października Klaus Schulze wystąpi w Przemyślu. Organizatorem koncertu jest Miejski Klub Kultury „Niedźwiadek". Fani muzyki elektronicznej będą mieli okazję zobaczyć i usłyszeć Klausa Schulze w hali sportowej w Przemyślu.

ćoh

Hiolski w Przemyślu

2 września w koncercie inauguracyjnym Dni Muzyki Oratoryjno-Kantatowej w achikatedrze przemyskiej wystąpi znany melomanom nie tylko w Polsce baryton – Andrzej Hiolski.

Z tej okazji wypada słów kilka powiedzieć o nim samym.

A. Hiolski urodził się 1 stycznia 1922 roku we Lwowie. Ukończył Konserwatorium we Lwowie w 1941 roku. Był solistą Opery Śląskiej w Katowicach i Teatru Wielkiego (uprzednio Opery Warszawskiej).

Uczestniczył w wielu międzynarodowych festiwalach muzycznych, między innymi w: Edynburgu, Salzburgu, Wiedniu, Berlinie, Pradze, Warszawie, Barcelonie.

Występował w teatrach operowych w Minneapolis, Nowym Jorku, Toronto, Atlancie, Waszyngtonie, Bonn, Meksyku. W 1955 roku otrzymał Nagrodę Państwową III stopnia, w 1975 nagrodę resortową I stopnia, a także Krzyż Komandorski, Oficerski i Kawalerski OOP i Order Sztandaru Pracy I i II klasy.

Znany jest jako: książę Luna z „Trubadura", Renato z „Balu Maskowego" Verdiego, Rodrigo z „Don Carlosa", z roli tytułowej w operze „Eugeniusz Oniegin", król z opery „Król Roger" Pendereckiego, Miecznik w „Strasznym Dworze". W jego bogatym repertuarze koncertowym znajduje się m. in.: „Pasja wg św. Mateusza" Jana Sebastiana Bacha, „Orfeusz i Eurydyka" C.W. Glucka, „Pasja wg św. Łukasza" Krzysztofa. Pendereckiego.

Hobby A. Hiolskiego to wędrówki po Polsce, czytanie książek, zwłaszcza pamiętników oraz zbieranie starych nagrań płytowych.

Ł.W.

Szczęście na co dzień

Żona prezydenta Przemyśla niechętnie opowiada o sobie. Z przyjemnością mówi natomiast o podróżach, o mężu, o jego zamiłowaniach i pasjach. Ekscytuje się, kiedy wspomina o ich wspólnych wędrówkach – w góry Szwajcarii, w norweskie fiordy, do Francji i do Włoch.

Pamiętają się od dzieciństwa. W żartach wyjaśniają, że poznali się chyba jeszcze w piaskownicy i natychmiast się w sobie zakochali. Nawet, jeśli tkwi w tym stwierdzeniu nieco przesady i ich znajomość jest nieco świeższej daty, to i tak trwa wystarczająco długo, aby zapomnieć, kiedy została zawarta. Na pewno dawno.

Uczyli się w jednej szkole średniej, w jednej klasie, a oprócz tego, mówiąc młodzieżowym slangiem, wtedy w latach szkolnych „chodzili ze sobą". Pobrali się niedługo po maturze. Byli pierwszym, choć nie jedynym klasowym małżeństwem. Studiowali już jako małżonkowie. On chemię, ona geografię.

Od roku Tadeusz Sawicki jest jedną z najbardziej znanych w Przemyślu osób. Pojawia się na różnych uroczystościach, występuje w telewizji i radio, spotyka się z mieszkańcami miasta. Pełni funkcję prezydenta Przemyśla. W tym numerze Życia Przemyskiego chcielibyśmy kilka akapitów poświęcić pani prezydentowej. Pan prezydent, tym razem, musi pozostać nieco w cieniu.

Jest drobna, szczupła, nosi proste fryzury i prosto szyte sukienki. Anna Sawicka, znak zodiaku – skorpion. Niechętnie o sobie opowiada. Twierdzi, że nie lubi odkrywać swojej prywatności. – *Mam chyba do tego prawo?* – uśmiecha się. Po namowach jednak, godzi się na zdradzenie kilku rodzinnych sekretów i wykonanie paru zdjęć. – *Fotografie jednak muszę przed opublikowaniem zobaczyć* – zaznacza kategorycznie pani Anna.

Rozmawiamy w hallu nowego domu Sawickich. Duży, prostokątny stół, krzesła, przy ścianie nowoczesny kuchenny regał, podłoga wyłożona płytkami z marmuru. Biel, brąz, drzewo, marmur. Jest miło, sympatycznie. – *Dopiero niedawno przeprowadziliśmy się tutaj* – powiada pani Anna. – *Ale miło to tu dopiero będzie, jak wszystko zostanie wykończone, uporządkowane.*

Nowy dom Sawickich otoczony jest legendą. Usytuowany na obrzeżach miasta, schowany wśród drzew i zieleni na kilkunastoarowej działce. To w nim w latach 80. zbierała się przemyska antykomunistyczna elita intelektualna. Na piętrze tego budynku powstawał i był wydawany „Strych kulturalny" – uznane daleko poza granicami Przemyśla pismo literacko-artystyczne, gościli tu głośni politycy, naukowcy. Przyjemnie mieć świadomość, że się zamieszkuje w „historycznej" budowli.

Wiosną tego roku Sawiccy odkupili dom od dotychczasowego gospodarza, sprzedali swoje własnościowe mieszkanie w bloku i po przeprowadzeniu generalnego remontu sprowadzili się.

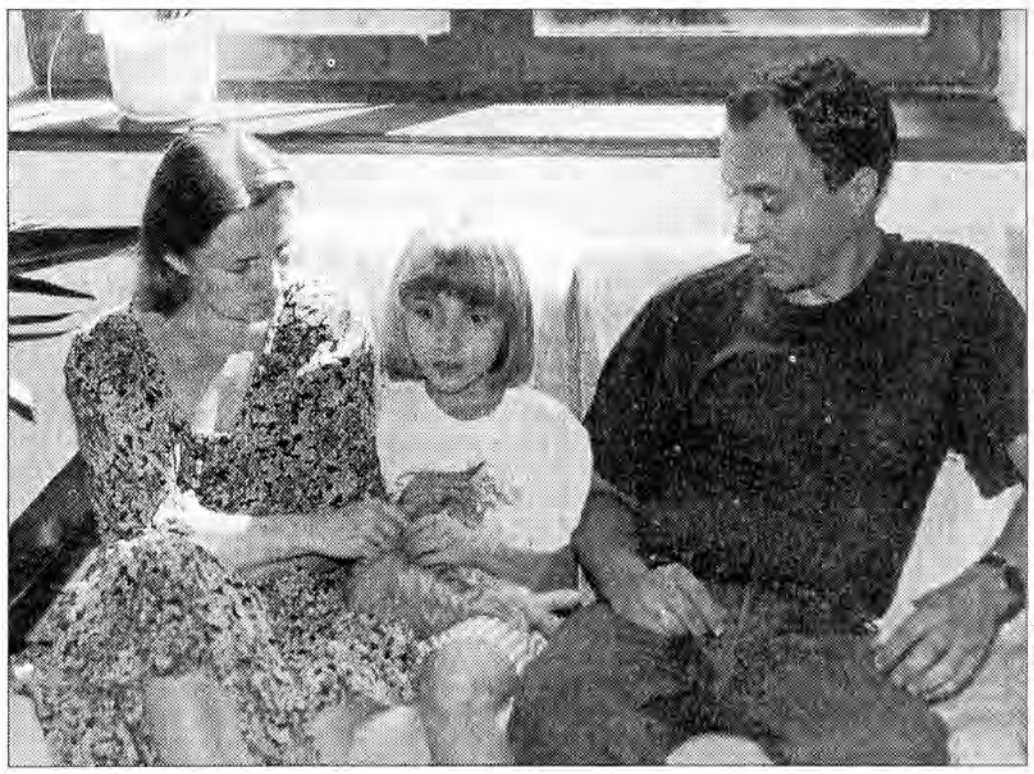

Jan SOŁEK

– *W nowym domu nie wszystko jeszcze na swoim miejscu. Fachowcy coś dokręcają, rozkręcają* – skarży się pani Ania, zmęczona już przedłużającym się remontem. Pracują też domownicy. Pan Tadeusz wykorzystuje właśnie tegoroczny urlop wypoczynkowy „przy domu". Porządkuje dziedziniec – poprawia krawężniki, sadzi drzewka i krzewy. Starsza córka Sawickich – Katarzyna (klasa maturalna w I LO) także jest zajęta domowymi porządkami. Maluje ławki ogrodowe. Z pędzlem i wiaderkiem farby olejnej prezentuje się niczym zawodowy malarz.

Tadek jest człowiekiem bardzo dużo od siebie wymagającym – zaczyna opowiadać gospodyni. – *Kiedyś postanowił sobie, że przed czterdziestką musi wybudować dom. Udało mu się osiągnąć cel przed czasem. Udało się dzięki wielkiemu wysiłkowi i wyrzeczeniom. Odkąd pamiętam* – dodaje – *Tadek pracował na dwa etaty. Udzielał korepetycji z chemii, przygotowywał młodzież do egzaminów, później sam zdał licencyjny egzamin z angielskiego (British Council) i założył szkołę języków obcych, a w niedługiej przeszłości próbował nawet szczęścia na giełdzie. Zapisał się nawet na korespondencyjny kurs maklera giełdowego.*

– *Trochę sobie pospekulowałem* – wtrąca milczący dotąd Tadeusz Sawicki. – *Niestety ta nowa, prezydencka fucha zmusiła mnie do zaprzestania gry na giełdzie.*

– *Niestety, na podróże potrzeba dużo czasu i pieniędzy* – martwi się pani Anna. – *W tej chwili ani jednego, ani drugiego nie mamy w nadmiarze, dlatego na nieokreślony czas musimy odłożyć myśl o wycieczce naszego życia: w Himalaje. Kto wie, może kiedyś i to marzenie uda się zrealizować* – marzy.

Do szczęśliwego życia niezbędny jest bliski kontakt z przyrodą i otaczającym środowiskiem, uważa Anna Sawicka.

– *To buduje wewnętrzną harmonię. Człowiek jest wtedy bardziej zrównoważony, pełniejszy. Problemy, które przed nim się pojawiają nie są już takie ważne, skomplikowane. Łatwiej można sobie z nimi poradzić.*

W chwili, kiedy pani Anna zapełniła filiżanki aromatyczną herbatą zaskrzypiały drzwi. Do hallu wśliznęło się futrzaste zwierzę. Spasione, ogromne kocisko podobne do żbika wskoczyło na stołek. To Maksymilian, pupilek ośmioletniej Asi. Po chwili pojawił się jeszcze jeden kot: Rudolf, ulubieniec Katarzyny. – *Te koty to maskotki nas wszystkich* – zapala się pani Anna biorąc na ręce rudego Rudolfa.

– *Jestem geografem, nauczycielem geografii* – mówi o sobie Anna Sawicka. – *Skończyłam UMCS w Lublinie i uczę w Szkole Podstawowej Nr 16 w Przemyślu. Zawód w dużym stopniu wiąże się z moją życiową pasją: z turystyką, przyrodą, górami.*

Anna Sawicka jest przewodnikiem turystycznym. Kocha góry. Pani Anna zapala się, kiedy rozmowa wkracza na ten temat. Natychmiast przypomina odbyte wspólnie z mężem podróże, wędrówki po bieszczadzkich, tatrzańskich czy alpejskich szlakach. – *Zwiedziliśmy całą Europę* – mówi. – *Można powiedzieć, że nieźle znamy Stary Kontynent.*

Mogłaby o tym opowiadać godzinami. Jak wyprawiali się w góry aby obejrzeć zwierzęta. Żeby zobaczyć niedźwiedzia, rysia czy dzika. – *Na przykład raz pojechaliśmy do puszczy Białowieskiej i przez pół nocy czailiśmy się, żeby podpatrzeć bobry jak wyjdą na żerowisko. Tadek zrobił wtedy fantastyczne fotografie.*

Dlatego uważam się, w odróżnieniu od wielu ludzi, za osobę bardzo szczęśliwą. Chociaż modne jest narzekanie i psioczenie, ja mówię głośno: jestem szczęśliwa.

Jan SOŁEK

SYGNAŁY

Partactwo na Topolowej

– Już raz za waszą interwencją poprawiono nawierzchnię ulic Topolowej i Budowlanych – pisze mieszkaniec ul. Topolowej – ale po pierwszym deszczu wróciła ona do poprzedniego stanu. Świadczy to o partackiej robocie albo o dużym ruchu na tych ulicach. Od strony ul. Topolowej stoi znak ograniczający ciężar do 5 ton, ale samochody załadowane drewnem do tartaku i Płyt Pilśniowych wjeżdżają z przeciwnej strony, od ul. Sieleckiej. Trzeba też naprawić most na Wiarze, bo w betonowej konstrukcji są już 10-centymetrowe dziury.

Hurtownik – bałaganiarz

– Kilkakrotnie interweniowałem w sprawie bałaganu pod Kamiennym Mostem, ale bez skutku – żali się czytelnik. – Hurtownik z ul. Mniszej po wykonaniu jakichś prac wyrzucił ziemię pomiędzy garaże a ogrodzenie. Sterta ziemi leży tam od maja, ludzie wyrzucają na nią śmiecie, co stwarza precedens bałaganiarstwa. Hałda ziemi utrudnia malowanie garaży, bo nie ma jak postawić drabiny. Poza tym bardzo niechlujnie to wygląda. Tak być nie może – niech wreszcie Straż Miejska zmusi tego bałaganiarza do sprzątnięcia.

Żywopłot czy chaszcze?

Zmotoryzowany przemyślanin opisuje żywopłot rosnący wzdłuż ul. Lwowskiej. – Kiedyś ten pas zieleni miał wygląd, a teraz to są chaszcze, wysokości półtora metra. Utrudniają one widoczność osobom wjeżdżającym w Lwowską ze wszystkich bocznych dróg, np. od strony hotelu Marko, od Faniny itp. Trzeba wystawić na ulicę pół samochodu, aby cokolwiek zobaczyć. To jest bardzo niebezpieczne, bo na Lwowskiej ruch jest duży. Żywopłot trzeba pielęgnować, albo go w ogóle wyciąć.

Koncert na 100 psów

– W imieniu mieszkańców ulic Chocimskiej, Szykowskiego i części Tatarskiej chcę opowiedzieć, jaka nęka nas zmora – opowiada czytelniczka. – W okolicy postawiono kilka nowych domów, a w każdym z nich jest kilka psów, takich zwykłych wiejskich kundli. Co noc dają one koncerty szczekania i nie można zmrużyć oka. Rozumiem, że ktoś ma prawo mieć psa, ale my mamy prawo do snu i odpoczynku. Właściciele jazgoczących psów na nasze prośby nie reagują i mówią, że powinnością psa jest szczekanie. Do kogo mamy się zwrócić?

Ryczące machiny

– Kiedy po Przemyślu przestaną jeździć traktory z przyczepami? – pyta mieszkaniec Wybrzeża Kościuszki. – Czynią one straszny hałas i zanieczyszczają środowisko. Takie ryczące machiny nie powinny być dopuszczone do ruchu miejskiego. To samo dotyczy ciężarówek, które wjeżdżają w ciasne uliczki, parkując tam i tarasując przejazd. Nad ranem kierowcy grzeją silniki, budząc całą okolicę. Taki wypadek ma miejsce często przy końcu ul. Dworskiego, gdzie codziennie rano kierowca autobusu grzeje silnik, a w dodatku swoim wielkim samochodem (którym przyjeżdża do swej ukochanej na noc) tarasuje całą ulicę. Sąsiadowi, który zwrócił mu uwagę tej samej nocy ułamano lusterko boczne przy samochodzie.

Sygnały przyjmowała Lilianna KASZUBA

Na sygnały czekamy w środy w godz. 12-16
Przemyśl: tel. 70-22-00, 70-30-41, 70-30-42, fax 70-73-84
Jarosław: 20-34
oraz w godz. 8-12 – Lubaczów: 215-12

POCZTA

Parę słów wyjaśnienia

Z zażenowaniem przeczytałem w ostatnim „ŻP" wypowiedź przedstawiciela CPN dotyczącą konfliktu wokół stacji benzynowej CPN przy ul. Kraszewskiego w Jarosławiu. Przedstawiciel CPN pisze m.in. „wypowiedź A. Mazurkiewicza traktujemy jako część walki prowadzonej przez grupę ludzi zmierzających do zamknięcia w/w placówki".

Po pierwsze. Niby wszystko się zgadza ale nie do końca. Kim jest „ta grupa ludzi zmierzająca do zamknięcia placówki"? Mafia? Konkurencja? Piąta kolumna? Nie – są to mieszkańcy Jarosławia z ul. Kraszewskiego. Czy chodzi o „zamknięcie placówki"? Nie – chodzi o zmianę jej lokalizacji i umiejscowienie jej 1,5 km dalej w miejscu, które nie będzie uciążliwe ani dla mieszkańców, ani dla kierowców chcących zatankować swoje pojazdy.

Po drugie. CPN powołuje się na ekspertyzę „EKOPOL-u" cytując, że „oddziaływanie stacji na stan środowiska jest znikome i mieści się w limitach..." itd. Istnieje jednak szereg sprzecznych opinii na ten temat. Posłużę się cytatem z pisma dyrektora Głównej Inspekcji Pracy, skierowanym do Wojewódzkiego Inspektora Ochrony Środowiska. Cytuję: „Lokalizacja stacji stwarza stan zagrożenia dla okolicznych mieszkańców poprzez emisję czynników szkodliwych w postaci oparów etyliny, bądź nadmiernego hałasu..." itd.

Po trzecie. Chciałbym uzyskać od CPN odpowiedź na pytanie: skoro jest tak dobrze, to dlaczego jest tak źle? Byłem na ul. Kraszewskiego gdy nastąpił wyciek z cysterny i kiedy strumienie „płynów ropopochodnych" usuwane były z nawierzchni ulicy. Kto zawinił? Krasnoludki? Poprzez nieudolność pracowników tej placówki mogło dojść do nieszczęścia. Wystarczyła jedna iskra a skutki byłyby straszliwe. Nikt nie miał odwagi zawiadomić Straży Pożarnej, Ochrony Środowiska, Policji! Kilka godzin później uczynili to mieszkańcy i ja osobiście, kiedy mnie o tym powiadomiono. Coś tu jest nie tak Panowie! Parę dni później na tej samej stacji miał miejsce podobny „wypadek". Kiedy rozmawiałem z przedstawicielami Dyrekcji CPN-u i zaproponowałem tym Panom, aby zamiast słać listy z Rzeszowa ze swojej centrali, zamieszkali na kilka tygodni obok stacji na ul. Kraszewskiego odpowiedzią była głucha cisza.

I na koniec jeszcze jedna uwaga. W wyniku wyborów samorządowych 1994 roku pełnię funkcję wiceburmistrza miasta Jarosławia. Na to stanowisko zostałem wybrany dzięki poparciu mojej osoby przez mieszkańców Jarosławia. Powołano mnie, abym stał na straży ich interesów a nie interesów CPN-u.

Z poważaniem
Andrzej T. Mazurkiewicz
Vice-Burmistrz Miasta Jarosławia

Nocą przyszło i wyniosło...

Kradzieże z pól i ogródków działkowych to przestępstwa dość pospolite i – szczególnie w okresie letnim – nagminne. Giną plony, sprzęt ogrodniczy, wyposażenie altanek.

Giną nawet skarpetki działkowiczów, co skrupulatnie odnotowują policyjne telefonogramy. Gorzej z wykrywalnością: zazwyczaj łup zostaje szybko sprzedany bądź skonsumowany na miejscu.

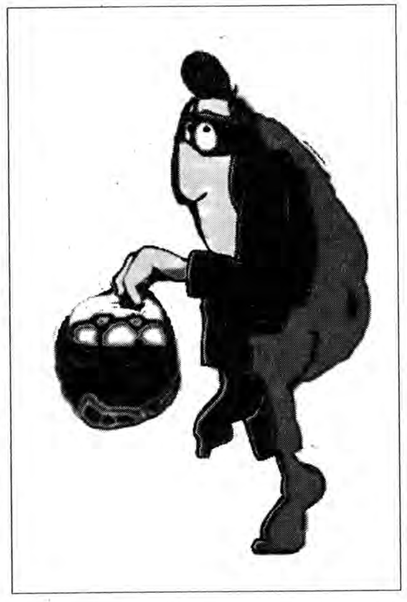

Policyjne raporty

wcale nie są nudne. Te, którymi dysponuje rzecznik KWP w Przemyślu pełne są prawdziwych perełek. Kto by pomyślał, że tupem złodziejskiej szajki może stać się nawóz ogrodowy, kalosze właściciela działki lub... skarpety zostawione w altance „na zmianę". Albo zgłoszenia o kradzieżach z pastwisk; dwa miesiące temu policja z Radymna złapała złodziejaszka, który w Duńkowicach w biały dzień uprowadził z łąki krasulę. Żeby było śmieszniej, jechał po nią aż z Przemyśla, a właścicielką „zagrabionego mienia" okazała się... matka sprawcy. Dzięki skutecznej akcji policji krowa została odzyskana, a marnotrawny syn ukarany. Nie wykryto natomiast sprawcy brawurowego porwania krowy, do którego doszło na początku sierpnia w Maćkowicach; nie dość, że złodziej działał za dnia, to jeszcze uprowadził mećkę sprzed okien gospodarza.

Poza krowami

nagminnie giną kury. W Przemyślu z kurnika przy ul. Sybiraków skradziono pod koniec lipca 4 nioski. Złodziej (do dziś niezidentyfikowany) zatroszczył się o powiększenie swego stadka na przyszłość, bowiem wraz z kurami uprowadził koguta. Inną motywację czynu mieli zapewne złodzieje kur z Jarosławia, którzy latem ubiegłego roku zaraz po dokonaniu kradzieży (z kurnika na jednej z podmiejskich działek) rozpalili nie opodal ognisko, a łup natychmiast oskubali i wypatroszyli. Przygotowany do pieczenia drób oraz wygłodzonych złodziei zgarnęli jarosławscy stróże prawa. Telefonogram nie zawiera informacji, czy po wyczerpującym *„polowaniu na lisa"* policjanci posilili się zasłużoną skądinąd kolacją.

Ze zgłoszeń i raportów wynika, że kradną nie tylko obcy. W Ostrowie na przykład kury uprowadził sąsiad sąsiadowi. Łup liczył 3 sztuki, a sprawca... prawie 3 promile. I tym razem złodzieja szybko wykryła policja. Najprawdopodobniej dlatego, że poszkodowany poznał swój inwentarz po gdakaniu zza miedzy.

Statystycznie

kury zajmują w tego typu kradzieżach pierwsze miejsce. Na drugim plasują się kaczki i gęsi, potem prosiaki, indyki i gołębie. Zdarzają się również amatorzy siana. Ostatni z tego typu przypadków odnotowano na początku czerwca. Czterech mieszkańców Mołodycz zwiozło z łąki trawę sąsiada o wartości ok. 300 zł. Ponieważ sprawców ujęto, poszkodowany nie jest chyba tak bardzo poszkodowany – nie dość, że siano w stodole, to jeszcze za frajer zgrabione.

Działkowicze

z ogródków przy ul. Sanockiej w Przemyślu opowiadają o swoich plonach z błyskiem w oku. Uchronienie grządek i krzewów wymaga czasami nie lada sprytu i pomyślunku. Państwo Czechowie na przykład, właściciele wyjątkowo starannie utrzymanej działki przy ul. Sanockiej, na cały lipiec przeprowadzili się z miasta do drewnianej altanki. Tutaj śpią i gospodarzą, łącząc wakacyjny wypoczynek z czatowaniem na złodziei. – *W czerwcu noce były jeszcze chłodne, więc nie nocowaliśmy. Nogi się pode mną ugięły, kiedy któregoś dnia przyszłam i zobaczyłam ogród zupełnie ogołocony z kwiatów. A takie miałam piękne piwonie! Wszystkie wycięło i wyniosło...* – opowiada pani Czechowa.

„Dla zmylenia przeciwnika" pryskali drzewa owocowe wapnem i wieszali tabliczki z napisami: „Uwaga, silny oprysk!" albo „Uwaga, trucizna!".

– *Ale prawda jest taka, że to nie my pilnujemy złodziei, a oni nas pilnują.* – dodaje Władysław Czech. – *Wiedzą, kto co ma, kto nocuje i kiedy wyjeżdża. Kiedyś nie było nas tylko kilka godzin, a po powrocie zastaliśmy działkę ogołoconą.*

Nocne czuwanie

– zdaniem przemyskich działkowiczów – to najpewniejszy sposób, żeby „nie przyszło i nie wyniosło". Zdarza się jednak i tak, że podczas takich obław zaskoczonym okazuje się nie złodziej, a czatujący. W ubiegłym roku na przykład pewien właściciel ogródka „na Płytach" notorycznie nawiedzany przez nocnych marków postanowił urządzić na nich zasadzkę. O zmierzchu zaczaił się na działce z pokaźną lagą. Bardzo się jednak zdziwił, kiedy wśród ujętych młodocianych przestępców rozpoznał... własnego syna.

Jeszcze bardziej musiał się zdziwić działkowicz z ogródków przy Sanockiej, którego również non stop okradano. Rozzłoszczony bezkarnością złodziei postanowił pewnego razu czuwać całą noc w ogrodowej altance i po ujęciu sprawców porachować się z nimi raz a dobrze. I porachował się jeszcze przed północą. Nie ze złodziejami jednak, a z własną żoną i jej kochankiem, chociaż przyłapani na gorącym uczynku wcale nie zamierzali kopać kartofli.

Zdaniem rzecznika

KWP w Przemyślu **B. Puchacz**, sprawcami włamań do działkowych altanek i kradzieży plonów nie są ludzie wyjątkowo biedni, nie mający na przysłowiowy chleb. – *Do buszowania po cudzych ogródkach nie zmusza złodziei głód. Ludzie biedni prędzej poproszą, niż ukradną. Ci natomiast, to w większości osoby potrzebujące na alkohol. Sprzedają swój łup czym prędzej, by kupić butelkę wódki czy tanie wino. Albo młodzież, która traktuje takie „skoki" jako niezłą zabawę i rozrywkę. Wykrywalność tych przestępstw jest wyjątkowo niska. Mało kto w ogóle zgłasza fakt dokonania kradzieży z działki. Jeśli już zgłosi, to policji trudno jest znaleźć łup, bo z reguły szybko zostaje sprzedany, a kradziona cebula czy czosnek wygląda na zieleniaku dokładnie tak samo jak plony zebrane przez prawowitych właścicieli.*

Działkowicze chętnie opowiadają o plonach, o urokach wypoczynku we własnymi siłami urządzanych domkach i ogrodach, o zasadzkach na złodziei i o tym, co z nich wynikło. – *Noce bywają długie, a póki policja śpi, my czuwamy...* – powiedział jeden z tych, którzy zamierzają mieszkać na podprzemyskich działkach do pierwszych przymrozków.

Olga HRYŃK

Bachórz 3000 lat temu

Od połowy sierpnia studenci V roku Instytutu Archeologii Uniwersytetu Jagiellońskiego pod kierownictwem prof. Michała Parczewskiego prowadzą w okolicy Bachórza wykopaliska na osadzie wielokulturowej.

Wysunięty na południe bardzo charakterystyczny cypel terasy nad zalewem Sanu był niegdyś doskonałym miejscem do osiedlania się. Ludzie w różnych epokach wykorzystywali to miejsce do tych właśnie celów. Prace poszukiwawcze, mające na celu lokalizację pozostałości archeologicznych, profesor Michał Parczewski prowadzi już od 25 lat. Wymieniony punkt w pobliżu Bachórza należy do jednego z najciekawszych dla archeologów. Natrafiono tu na ślady pobytu ludności ze starszej epoki kamiennej tzw. paleolitu. Przebywali tu również osadnicy ze środkowej epoki kamienia, zajmujący się na co dzień łowiectwem. Około 5000 lat przed narodzeniem Chrystusa z kotliny karpackiej przybyli tu pierwsi rolnicy. Z młodszej epoki brązu (około 1000 lat p.n.e.) zachowała się tutaj osada, której „penetracją" zajmują się właśnie studenci.

Stwierdzono również, że w tym właśnie rejonie w II bądź III wieku p.n.e gościł lud Celtów.

Jednak najciekawszym odkryciem na tym terenie są pozostałości osady wczesnosłowiańskiej, z czasów, gdy ludność ta napływała na ziemie polskie ze wschodu. Do tej pory odkryto 9 ziemianek z tego okresu (V wiek naszej ery). Pierwsze wykopaliska na tym terenie przeprowadzono w 1972 roku. Kontynuowano je przez 5 lat. Potem nastąpiła przerwa, zaś prace wznowiono w 1989 roku.

Od tego czasu cyklicznie, przeważnie w sierpniu, studenci rozkopują kolejne fragmenty obiektu. Aby pomóc nauce, część pola, na którym znajduje się osada, dzierżawi mieszkający w Bachórzu pan Franciszek Pilip.

– *Od samego początku pomaga on naukowej ekspedycji. W trosce o studentów – aby mieli co jeść – pan Pilip zasadził nawet kilka rzędów ziemniaków* – oznajmił wdzięczny profesor Parczewski.

(d)

Dariusz DELMANOWICZ

Ziemianka z epoki brązu jest cennym znaleziskiem dla młodych archeologów.

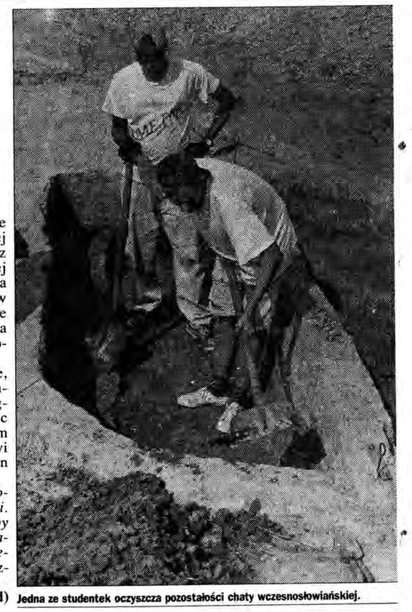

Jedna ze studentek oczyszcza pozostałości chaty wczesnosłowiańskiej.

Śmiertelny kurs

Wezwanie do chorego 40-letniego mężczyzny z objawami zawału serca dyżurna Pogotowia Ratunkowego przyjęła 3 sierpnia o godz. 23.

Zgłoszenie pochodziło z Rudy Różanieckiej, wsi w gminie Cieszanów. Taki zapis figuruje w książce zgłoszeń lubaczowskiego pogotowia. Za kierownicą karetki, która w kilka minut później ruszyła po chorego, zasiadł 35-letni Edward R. z Młodowa.

Przy zawale liczy się często każda sekunda, więc samochód – 7-letni FSO 1500 dobywał z siebie resztek mocy.

W Cieszanowie kierowca musiał zwolnić, gdyż kilka ostrych zakrętów i nie oświetlone ulice nie pozwalały na rozwinięcie maksymalnej prędkości. Zresztą od zajeżdżonego fiata trudno wyczarować cudów.

Żeby wydostać się na drogę w kierunku Narola trzeba wykonać kilka ewolucji w wąskich uliczkach miasteczka. Dopiero po wydostaniu się na prosty odcinek można było nacisnąć mocniej pedał gazu. Ulica tonęła w ciemnościach, gdyż cieszanowskie władze realizują właśnie radykalny program oszczędnościowy i miejskie latarnie świecą się jedynie w niektórych punktach miasta i to tylko kilka godzin dziennie.

W oślepiających światłach nadjeżdżającego z naprzeciwka samochodu kierowca karetki dopiero w ostatniej chwili dostrzegł tuż przy maską pojazdu ciemny zarys ludzkiej sylwetki. Gwałtowne hamowanie nie mogło już oddalić nieuchronnej kolizji. Sanitarka uderzyła w pieszego prowadzącego samym środkiem jezdni rower bez świateł sygnalizacyjnych i odblaskowych. Ofiarą wypadku okazał się Adam Ch. wracający nocą z jakiejś zakrapianej imprezy; późniejsza analiza laboratoryjna wykazała obecność alkoholu we krwi niefrasobliwego rowerzysty.

Zgłoszenie o zaistniałym wypadku przesłał przez radio roztrzęsionym głosem do lubaczowskiej centrali kierowca karetki 10 minut po północy. Sanitarka zawróciła do Lubaczowa wioząc, zamiast zawałowca, ofiarę drogowej kolizji. Mimo wysiłków lekarki pogotowia Adam Ch. zmarł zanim karetka dotarła do szpitala.

Ale ten dzień miał się zapisać jeszcze jednym zgonem – druga karetka z inną załogą dotarła do chorego na serce w Rudzie Różanieckiej za późno i lekarz mógł tylko stwierdzić zgon.

Dochodzenie w tej sprawie prowadzi posterunek policji w Cieszanowie. Kierowca sanitarki Edward R. po przebytym szoku przebywa dotychczas na zwolnieniu lekarskim.

Wib

Łowy trwają

Już szósta dziewczyna znalazła się w naszym konkursie. Powoli zbliża się koniec wakacji, a tym samym koniec konkursu. W przyszłym numerze opublikujemy zdjęcia wszystkich kandydatek do tytułu Dziewczyny Lata. Przypominamy, że nagrodą dla najpiękniejszej

300 złotych

od naszej redakcji. Dla dziewczyny, która zdobędzie drugie miejsce sklep **AVANTI** (ul. Franciszkańska 7) ufundował talon na obuwie o wartości

100 zł

Zachęcamy wszystkich Czytelników do głosowania na najładniejszą Dziewczynę Lata, a także ewentualnych sponsorów nagród do udziału w konkursie.

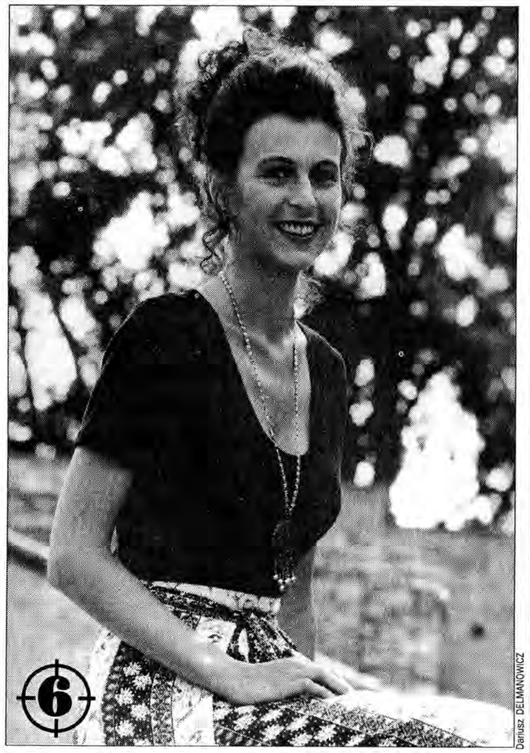

Dariusz DELMANOWICZ

KUPON **Dziewczyna Lata** NR

KRYMINAŁEK

Pomocnicy

Już jakoś tak jest, że ludzie się nudzą. Nie jest to wynikiem jakiegoś ontologicznego założenia filozoficznego, lecz raczej braku równych wartości i upodobaniem do rozkosznego „nieróbstwa". Dotyczy to szczególnie małych osad czy wsi, gdzie rzeczywiście nie ma co robić po pracach w polu, do których zresztą młodzi się nie garną, bo się nie opłaca. O tym, że nuda plus brak gotówki i zgrana grupa ludzi może przekształcić się w zorganizowaną bandę napisano wiele słów. Na naszym terenie jest jedna rzecz, dzięki której można nieźle zarobić. Jest to granica. Powszechnie wiadomo, że więcej niż połowa Przemyśla z niej żyje. Oczywiście na różne sposoby: sklepikarze, bazarowicze, drobni skoczkowie wódczano-papierosowi, gastronomia, meliny itd. Nasi bohaterowie, zamieszkujący w pewnej miejscowości oddalonej kilkanaście kilometrów od tej złotej żyły, spotkali się pewnego pięknego (dla nich) dnia i zaczęli zaprawioną alkoholem naradę.

– Słuchajcie – zaczął Wiesław W. – forsy mało, a za coś trzeba żyć, no nie?

– Jak ty już coś palniesz to jakbyś Amerykę odkrył – dogryzł mu Franek Ż., który niespecjalnie przepadał za Wiesiem – lepiej powiedz, czy masz jakiś pomysł jak ten szmal zarobić, mądralo.

– Odwalcie się od siebie – wkroczył do rozmowy Andrzej J. – nie macie co robić tylko sobie dogryzać? Ja wiem jak zdobyć pieniądze.

– No jak? – zainteresowali się pozostali uczestnicy spotkania.

– Panowie, co to jest Medyka? – zapytał z głupia frant Adziu.

– A o co ci biega? Wszyscy wiedzą, że to granica...

– Czyli kopalnia pieniążków – triumfalnie dokończył Andrzej.

– Eeee, też coś nowego. Napij ty się lepiej, może przestaniesz bredzić, – koledzy wyraźnie oklapli – nic nowego nie powiedziałeś.

– Zgoda, nic nowego. Jednak sposób zdobycia forsy jest nowy.

– Tak? A co chcesz przemycać?

– Nic! – z błyskiem w oku oznajmił Andrzej i rozejrzał się dumnie wokoło.

– Co ty Copperfield jesteś, czy co? – zaśmiali się koledzy i pociągnęli po sporym łyku czegoś tam.

– Ha! Mam świetny plan. Tylko posłuchajcie. Potrzebujemy...

I tak przez cały wieczór uzgadniali szczegóły genialnego, na gruncie ich miejsca zamieszkania, planu. Bo był on stary jak świat. Idea jego zasadzała się na ułatwianiu życia podróżnym. Granica, jak wiadomo, w sezonie jest przeładowana ruchem samochodowym. Ludzie potrafią stać w kolejce po wiele godzin, by przedostać się na drugą stronę. Najgorsi są turyści, którzy zamiast siedzieć w domach lub wypoczywać w Polsce jeżdżą gdzieś po świecie i utrudniają życie zapracowanym ludziom interesu. I w dodatku nie chcą czekać w kolejkach, tylko się ciągle gdzieś śpieszą. Nasza dzielna kompania, składająca się z rosłych i młodych mężczyzn postanowiła za drobną opłatą ułatwiać życie tym, którzy chcą prędzej przedostać się z jednego kraju do drugiego. Wszyscy byli bezrobotni, więc nie musieli się starać o bezpłatny urlop. Nie musieli też rejestrować swej działalności w urzędzie, ani składać deklaracji w urzędach skarbowych, gdyż praca ich polegała na całkowicie dowolnej umowie pomiędzy nimi a zleceniodawcami. Zresztą interes swój chcieli poprowadzić nieoficjalnie i po cichu, bojąc się (słusznie zresztą), że nie jest to taka całkiem czysta – choć ułatwiająca życie ludziom – sprawa.

– A więc wszystko uzgodnione? – zapytał na koniec Andrzej J.

– Tak – odparł Wiesiek – zaczynamy od przyszłego tygodnia.

W niedzielę wybrali się na granicę, zobaczyć jaka jest sytuacja. Rzeczywiście zastali dużą kolejkę, zmęczonych ludzi, klnących na czym świat stoi na celników. Po kilkukrotnym przejściu wzdłuż stojących samochodów zauważyli, że niektórzy przejeżdżali, nie bacząc na ciągnącą się setki metrów kolejkę.

– Oni muszą mieć jakieś wejścia u celników – powiedział Wiesiek.

– Czy ja wiem – odparł Andrzej – oni jadą „na chama". Przecież sam widzisz jak pokrzykują na nich inni.

– Chyba masz rację.

I zaczęli pracować. Na początku trochę czuli się niepewnie. Wszędzie tyle zmęczonych i złych twarzy. Podeszli do stojącego prawie na końcu mercedesa. Mężczyzna siedzący wewnątrz był wyraźnie poirytowany bezsensownym czekaniem.

– Widzicie ile trzeba czekać, by się tam dostać – sam ich zagadnął – czy u was tak zawsze?

– Wie pan, można to zmienić – odparł Andrzej.– W jaki sposób? – zainteresował się mężczyzna.

– Za drobną opłatę podprowadzimy pana samochód na początek kolejki i za 15 minut będzie pan u Ruskich.

Gość przez chwilę się zastanawiał, drapiąc się po głowie.

– A ile chcecie? – spytał w końcu.

– Niewiele, jak dla pana 15 dolarów – wypalił Wiesiu.

Gość w mercedesie zamilkł i zaczął coś w myślach kalkulować.

– Dobra, śpieszy mi się. Macie tu te 15 zielonych – i podał im pieniądze.

Mężczyźni szybko przystąpili do roboty. Jeden z nich wsiadł do samochodu a reszta ruszyła piechotą, idąc przodem przed autem, niczym obstawa bardzo ważnej osoby. Tak dotarli na początek kolejki.

– Proszę się posunąć – krzyknął Andrzej J. – ten pan musi teraz przejechać!

– Coś pan! – odezwał się kierowca stojący na początku – ja teraz jadę!

– Słuchaj głąbie! – do kierowcy podszedł Wiesław – mało masz kłopotów? Widzisz tam – i pokazał na kolegów stojących w niedalekiej odległości od niego – chcesz, żeby moi koledzy zajęli się twoim wozem? Zresztą celnicy to nasi kumple. Mają dokładnie przetrzepać ci auto? Chcesz tego? Mężczyzna zamilkł i po chwili milczenia odezwał się:

– W końcu to tylko jeden facet. Dobrze, niech jedzie.

W ten sposób zaczął się rozkręcać interes, który okazał się bardzo dochodowy. Wiele osób śpieszyło się na drugą stronę i było gotowych zapłacić te 15-20 dolców, byle nie czekać w kolejce. Niezadowoleni byli tylko ci, którzy w momencie przyprowadzania kolejnego „VIP-a" znajdowali się na początku kolejki. Taka działalność nie mogła ujść uwagi stróżów prawa i obecnie zajmuje się nią sąd. O wynikach poinformujemy czytelników.

TOMEK

Do kryminałka z 2004 9 sierpnia wkradła się pewna nieścisłość. Organizator polowania nie słyszał trzech strzałów myśliwego tylko sam myśliwy powiedział mu, że tyle ich oddał. Potem swoje zeznania zmienił.

WALENTYNKI

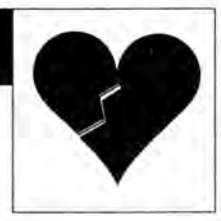

Czy istnieje gdzieś romantyczna, ładna i zgrabna dziewczyna, co najmniej średniego wzrostu (najlepiej spod znaku Byka, Koziorożca lub Raka), którą mógłby poznać i nieprzytomnie pokochać sympatyczny, szczupły, niebrzydki i nietuzinkowy facet 30/182/78 wykształcony oraz bez nałogów? Marzę o wspólnym tete-á-tete. Proszę o zdjęcie.

W-215

Sympatyczna, uczciwa wdowa 56 lat (znak Baran), niezależna finansowo, z dwójką dzieci, pozna pana do 60 lat o podobnych walorach.

W-216

Zgrabna, sympatyczna, wrażliwa, raczej z praktycznym podejściem do codzienności, ciekawa świata i ludzi blondynka. Lubi dom, przyrodę i parę innych rzeczy. Pozna rozsądnego, ceniącego przyjaźń i wzajemne zrozumienie mężczyznę w wieku 26-35 lat, potrafiącego zaakceptować w kobiecie partnerkę i który niekoniecznie chciałby przepędzić życie na niczym. Aby razem spędzać te miłe, a nawet złe chwile i poszukać pomysłu na przyszłość.

W-217

Mężczyzna po rozwodzie lat 38, posiadający mieszkanie spółdzielcze w bloku, które zamieszkuje samotnie, pozna Panią do lat 37, która również czuje się samotna (może posiadać dziecko). Jestem niezależny finansowo, również całkowitym abstynentem. Lubię sport, dobrą muzykę oraz przyrodę. Odpowiem na każdy poważny list. Cel towarzysko-matrymonialny.

W-218

Mam 36 lat, 175 cm wzrostu, w celu matrymonialnym nawiążę kontakt z panią do lat 40, spragnioną miłości i uczuć. Lubię przyrodę, piesze wycieczki. Jestem niezależny finansowo, bez nałogów. Stan majątkowy Pani, którą chciałbym poznać jest bez znaczenia, dzieci mile widziane. Odpiszę na każdy list.

W-189

Z KUCHNI MARII

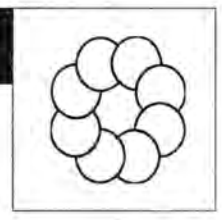

Wątróbka z drobiu z jabłkami

1/2 kg wątróbki z drobiu, mleko, 25 dag jabłek, 10 dag cebuli, tłuszcz, 100-150 ml białego wytrawnego wina, sól, pieprz i majeranek do smaku.

Wątróbkę opłukać, namoczyć w mleku i pozostawić w chłodnym miejcu na kilka godzin. Obrać z błon, większe kawałki przekrajać na pół, usmażyć z obu stron. Jabłka umyć, obrać, przekrajać na pół, usunąć gniazdka nasienne i pokrajać w cząstki razem z obraną cebulą, podsmażyć. Dodać do wątróbki, wlać wino, posypać przyprawami, dusić 6-8 minut na małym ogniu, posolić. Podawać z ziemniakami, ryżem i surówkami.

Kluski zbójeckie

60 dag ziemniaków, 3 dag tartej bułki, 3 jaja ugotowane na twardo, 10 dag cebuli, tłuszcz do cebuli, 2 jaja, 15 dag mąki, natka pietruszki, 2 dag tłuszczu do gotowania, 4 dag masła do polania, sól, pieprz do smaku.

Ziemniaki umyć, obrać, opłukać, zalać gorącą, osoloną wodą, ugotować, odcedzić. Cebulę obrać, opłukać, drobno pokrajać, usmażyć, wystudzić, zemleć razem z ziemniakami i jajami. Wymieszać z przesianą mąką, tartą bułką, jajami i posiekaną natką pietruszki, doprawić do smaku. Łyżką formować kluski, wkładając do wrzącej, osolonej wody z dodatkiem tłuszczu, ugotować, odcedzić, wyporcjować i polać roztopionym masłem.

Naleśniki „Niespodzianka"

Ciasto: 20 dag mąki, 200 ml mleka, 200 ml wody, 3 jaja, 2-3 dag słoniny, sól.

Nadzienie: 40 dag kury pieczonej, bez kości, 15 dag groszku konserwowego, 5 dag ketchupu, 5 dag sera twarogowego, żółtko, sól, pieprz do smaku, tłuszcz do smażenia.

Sos: 250 ml mleka, 2 dag masła, 2 dag mąki, 5 dag orzechów włoskich bez łupin, 5 dag sera twarogowego, żółtko, sól i pieprz do smaku.

Z podanych składników przygotować ciasto na naleśniki. Usmażyć. Mięso z kury zemleć, wymieszać z groszkiem i ketchupem, doprawić do smaku, rozłożyć na przygotowane naleśniki, podsmażyć. Ułożyć w żaroodpornym półmisku. Orzechy sparzyć, obrać ze skórki, zemleć. Masło rozgrzać, wymieszać z mąką, zasmażyć nie rumieniąc, rozprowadzić zimnym mlekiem szybko mieszając trzepaczką, zagotować, połączyć z orzechami i żółtkiem. Zalać naleśniki, posypać pokruszonym twarogiem i zapiec.

LEKARZ RADZI

Pora na kapelusze!

Choć lato było bardzo suche, w lasach pojawili się już pierwsi grzybiarze.

Ci najwytrwalsi, z dużą wiedzą i jeszcze większą praktyką – mają swoje szlaki, miejsca i z pewnością wrócą do domów z pełnymi koszykami. Tym zaś, którzy mimo najlepszych chęci niczego nie znajdą – grzybobranie dostarczy porcji zdrowego ruchu na świeżym powietrzu. Dobre i to.

Jeszcze przed wyjazdem trzeba się do grzybobrania przygotować. Ważny jest odpowiedni strój: wygodne buty, np. skórzane traperki, długie spodnie, bawełniana bluza lub flanelowa koszula z długimi rękawami. Ochronią one nas nie tylko od kleszczy, ale i zapobiegną zadrapaniom – w lesie nie brak przecież gałęzi, ostrych krzewów, pokrzyw itp. Nawet jeśli jest bardzo sucho i nie spodziewamy się deszczu, dobrze mieć na wszelki wypadek cienką, przeciwdeszczową pelerynę, którą możemy włożyć na dno koszyka. Wiklinowy koszyk i mały nóż to również niezbędne wyposażenie grzybiarza. Śniadanie najlepiej zjeść w domu, a do lasu warto zabrać coś do picia – herbatę w termosie albo butelkę wody mineralnej, i w drogę!

Na grzybki wybieramy się rano, skoro świt. Pora wyjazdu zależy od odległości, jaka dzieli nas od celu. W lesie powinniśmy się znaleźć już po wschodzie słońca – wcześniej nie ma sensu, bo jest ciemno i po prostu nic nie widać, a chcemy przecież znaleźć grzyby. Jeśli jedziemy większą grupą – np. w cztery osoby – możemy się rozdzielić, pod warunkiem, że wszyscy mają dobrą orientację w terenie i będą umieli znaleźć drogę powrotną. Osoby pozbawione takich talentów powinny być w kontakcie wzrokowym z „przewodnikiem".

Aby grzybobranie wyszło wszystkim na zdrowie, należy przestrzegać podstawowej zasady: nie wolno zbierać grzybów blaszkowych, żadnych i pod żadnym pozorem! To jedyna gwarancja, że unikniemy zatruć. Nie istnieje na świecie żaden grzyb, który byłby wart ryzyka. Trzeba to sobie wbić do głowy raz na zawsze i nie słuchać nawet najbardziej przekonujących sugestii, że „to jest na 100 proc. kania" itp. Po prostu nie zbieramy grzybów blaszkowych! Nie mogą one być punktem honoru grzybiarza, który – nie chcąc wracać do domu z pustym koszykiem – włoży doń na pociechę rzekome „gąski" i „kanie". Niestety, co roku zdarzają się śmiertelne zatrucia w rodzinach takich właśnie „honorowych" zbieraczy, którzy byli pewni swoich grzybiarskich talentów.

Naprawdę, lepiej wrócić do domu bez grzybów i mieć satysfakcję z udanego spaceru po lesie i porcji świeżego powietrza. To jest korzyść, której nie sposób przecenić. Pamiętajmy o tym i – udanych łowów!

Hipokrates

KRZYŻÓWKA Z HASŁEM

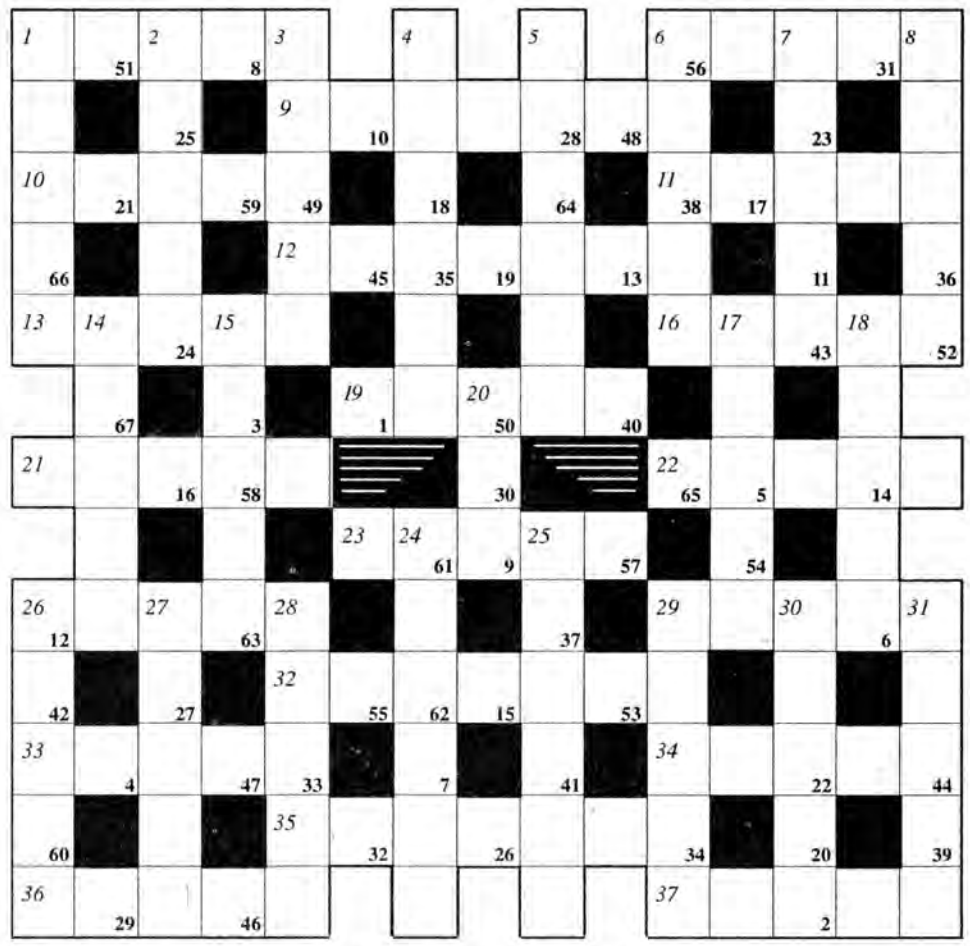

Litery z kratek ponumerowanych od 1 do 67 utworzą aktualny wierszyk.

Poziomo: 1) coś pysznego, że „palce lizać"; 6) kraj z Balatonem; 9) zaciśnięta dziecięca dłoń; 10) kusi miliardami; 11) rekreacyjna łódź z żaglem; 12) na drodze żelaznej; 13) upoważnia do wejścia, przejazdu itp.; 16) hiszpański wójt; 19) finansowy lub... pracy; 21) unik przed ciosem; 22) niecne porozumienie; 23) samochodów, korali lub z... praniem; 26) organizacja Marka Kotańskiego; 29) młoda na wydaniu; 32) uwielbia rodzinne pielesze; 33) zwykle szerokie i głębokie; 34) wiór, ścinek, zrzynek; 35) bojowe umocnienie, okop; 36) „tańczący" słoik na przetwory; 37) pierwiastek, którego związki są silną trucizną.

Pionowo: 1) w rękach starościny dożynek; 2) lata z kwiatka na kwiatek; 3) katowicka gazeta dla kibiców; 4) dren; 5) zguba, ujemny bilans; 6) sztandarowy reżyser polskiego filmu; 7) jeden z nietoperzy; 8) kierunek promu ze Świnoujścia; 14) jezioro na Pomorzu Zachodnim; 15) znaczący, wieloletni okres czasu; 17) podstawowy element dawnego sprzętu rtv; 18) zbiornik wodny; 20) szumi przed żniwami; 24) plan, zamysł; 25) część instrumentu dętego lub papierosa; 26) potocznie o skoczni narciarskiej do długich skoków; 27) filtrują w organizmie; 28) ptasie ziele; 29) broń chuligana; 30) informuje, zdobi lub szpeci; 31) francuski koń pociągowy.

(kram)

WIRÓWKA PANORAMICZNA

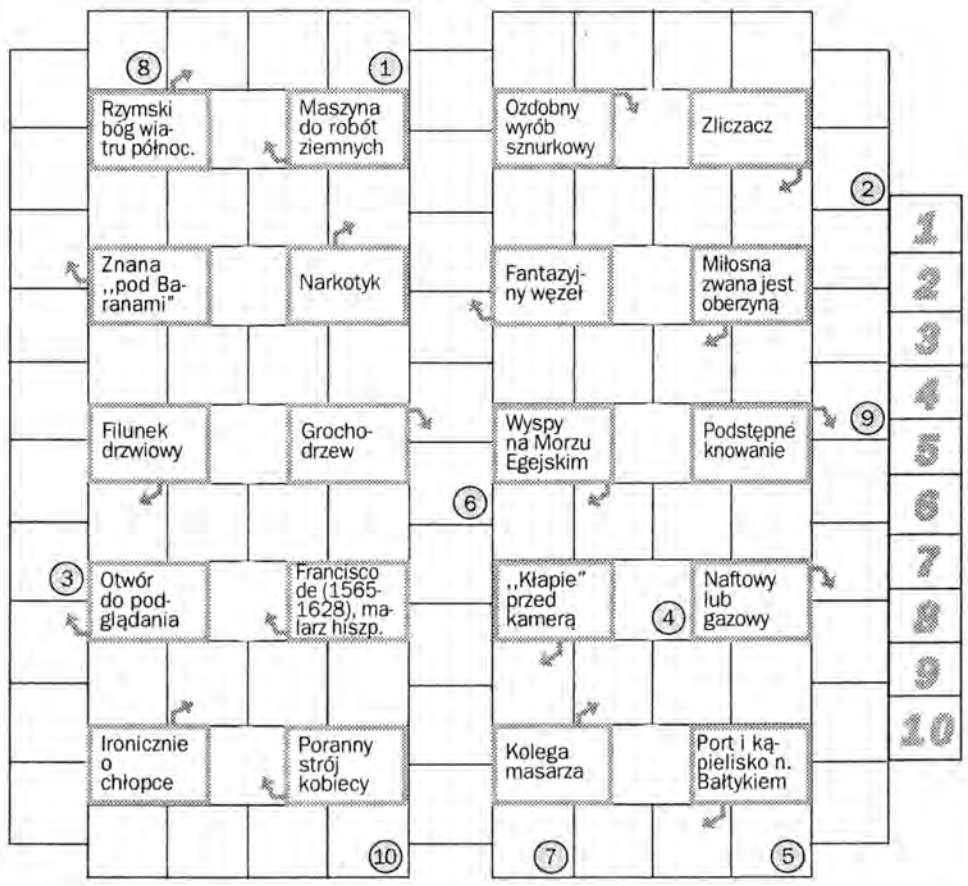

Litery z pól ponumerowanych od 1 do 10 utworzą rozwiązanie.

(legr)

Termin nadsyłania rozwiązań – z kuponem – dwa tygodnie. Prawidłowe rozwiązania – wystarczy jednego zadania – wezmą udział w losowaniu dwóch nagród pieniężnych po 10 zł, karnetu na kolację w Pubie Margherita oraz 2 karnetów do cafe-baru „Dwudziestka".

Rozwiązania zadań z nr. 32

Krzyżówka z hasłem: Nawet jeśli niebo zmęczyło się błękitem, nie gaś nigdy światła nadziei.

Panorama: Kobieta nie taka straszna, jak się wymaluje.

Nagrody pieniężne po 10 zł wylosowali: **p. Henryk TOMKÓW** z Przemyśla i **p. Stanisław TUROCZY** z Jarosławia. Gratulujemy!

KUPON 35

Co? Gdzie? Kiedy?

WYSTAWY
PRZEMYŚL
Muzeum Narodowe Ziemi Przemyskiej, pl. Czackiego, tel. 78-93-35
Najciekawsze nabytki muzealne w latach 1975-1994
czynna do 31.08
Ekspozycje stałe:
• Przemyśl w czasie I wojny światowej
• Dzieje ziemi i człowieka w regionie przemyskim
• Tradycyjna i współczesna rzeźba ludowa w woj. przemyskim
Kolekcja ikon
czynne: wt 10-17, śr, cz, sob, niedz 10-14, pt 10-18
bilety: 1 zł, ulg. i grupowe 50 gr
pt – wstęp wolny

Zamek Kazimierzowski
Wystawa dorobku twórczego Alicji Czerneckiej-Mikrut i Marka Mikruta
sala archeologiczna i foyer
(wystawa czynna do 19 września)

CK – Galeria Klubu Piwnice
ul. Konarskiego 9, tel. 78-35-50
Pejzaż w malarstwie Jakuba Kosturkiewicza
(czynna do 31 sierpnia)

Galeria Sztuki Współczesnej,
ul. Kościuszki 3, tel. 78-38-59
Delfina Orłowska-Krasicka
Tkanina
Gobeliny i hafty inspirowane klorem krajów latynoamerykańskich, arabskich i afrykańskich.
(czynna do 5 września)
czynne pn 11-15, wt-nd 11-18
bilety: 30 gr, ulg. 20 gr, grupy 2 zł
Również galeria sprzedażna: dzieła sztuki, materiały plastyczne, pamiątki

White Photo Gallery,
(w Klubie Niedźwiadek)
Rynek 1, tel. 78-32-85
Konie – wystawa fotograficzna

MKS „Polonia", ul. Sanocka
IX Przemyska Wystawa Psów Rasowych – Przemyśl '95
10 września g. 10-15
bilety: 2 zł, ulg. – 1 zł
w programie: wystawa psów, wyścigi chartów, pokaz tresury

JAROSŁAW
Muzeum, Kamienica Orsettich, Rynek
Ekspozycje stałe:
• Wnętrza mieszczańskie
• Historia Jarosławia
czynne: wt, śr, cz, sob, niedz 10-14, pt 10-18; cz – wstęp wolny

LUBACZÓW
Muzeum, ul. Sobieskiego
Ekspozycje stałe:
• Dzieje miasta i regionu
• Kultura materialna wsi lubaczowskiej
• Kultura sakralna
czynne: wt, pt 10-18, śr, cz, sb 10-14

PRZEWORSK
Muzeum, Pałac Lubomirskich
Ekspozycje stałe:
• Historia miasta i regionu
• Wnętrza pałacowe
czynne: wt, śr 10-14.30, cz, pt 10-18, sb prac. 8-12, sb wolna, nd 10-14

BOLESTRASZYCE
Zakład Fizjografii i Arboretum
tel. 71-69-25
czynne codziennie w g. 10-18
bilety: pn-pt 10 zł, ulg. 5 zł
sb-nd: 20 zł, ulg. 10 zł
Chrońmy ptaki
wystawa ze zbiorów PAN, Muzeum Przyrodniczego w Krakowie
(czynna do końca października)

KONCERTY
PRZEMYŚL

Dni Muzyki Oratoryjno-Kantatowej
2-6 września
(patrz: ramka niżej)

OBSERWATORIUM ASTRONOMICZNE
Przemyśl, Zamek Kazimierzowski
Baszta Kwadratowa, *wtorki g. 21*

DLA DZIECI
KOLOROWE WAKACJE
30.08 g. 10 piesza wycieczka na forty przemyskie
Informacje: CK, ul. Konarskiego 9 pok. nr 24 lub 29, tel. 78-35-50

DNI MUZYKI ORATORYJNO-KANTATOWEJ
PRZEMYŚL 2-6 WRZEŚNIA

2 września, sobota, g. 19.00 Bazylika Archikatedralna
Koncert inauguracyjny
Mikołaj Zieleński: Ortus Polonia, Magnificat
Wacław z Szamotuł: Nuno scio vere, Ego sum pastor bonus
Krzysztof Penderecki: Pieśń cherubinów, Stabat Mater
Wykonawcy: Chór Filharmonii Krakowskiej, Dyrygent: Teresa Majka
Krzysztof Penderecki: Te Deum
Wykonawcy: Orkiestra i Chór Filharmonii Krakowskiej
Soliści: Jadwiga Gadulanka (sopran), Jadwiga Rappé (alt), Pior Kusiewicz (tenor), Andrzej Hiolski (baryton), Dyrygent: Krzysztof Penderecki
Bilety: 10 zł, ulg. (dzieci i młodzież) 7 zł

3 września, niedziela, g. 19.00 Centrum Kulturalne
Carl Orff: Carmina Burana
Wykonawcy: Orkiestra Filharmonii Lwowskiej, Dyrygent: Iwan Juziuk
Chór Chłopięcy Dudaryk, Dyrygent: Mikołaj Kacał
Soliści: Bogdana Chidczenko (sopran), Stepan Stepan (baryton), Wasyl Slipak (kontrtenor)
Słowo wstępne: Zofia Iwanowa
Bilety: 10 zł, ulg. 7 zł

4 września, poniedziałek, g. 19.00 Bazylika Archikatedralna
Utwory sakralne a capella kompozytorów polskich XVI-XX w.
Bogusław Grabowski: Missa Brevis
Wykonawcy: Orkiestra i Chór KUL
Soliści: Dorota Ujda (sopran), Robert Brodacki (organy)
Dyrygent: Kazimierz Górski
Bilety: 7 zł, ulg. 4 zł

5 września, wtorek, g. 19.00 Bazylika Archikatedralna
Antonio Vivaldi: Stabat Mater, Koncert skrzypcowy a-moll
Johan Sebastian Bach: Kantata nr 53 (Schlage doch gewünschte Stunde), Koncert skrzypcowy d-moll
Wykonawcy: Capella Premislensis, Soliści: Wasyl Slipak (kontratenor) Bartosz Bryła, Andrzej Hop (skrzypce), Dyrygent: Marek Zazula
Bilety: 7 zł, ulg. 4 zł

6 września, środa, g. 20.00 Zamek Kazimierzowski
Domenico Scarlatii: Kantaty i arie z opery „Tetyda na Naxos", Trio Sonaty
Wykonawcy: Bogdgna Chidczenko (sopran), Włodzimierz Duda (skrzypce), Józef Jermiń (klawesyn), Jarosław Migal (wiolonczela)
Słowo wstępne: Zofia Iwanowa
Bilety: 7 zł, ulg. 4 zł

Koncerty prowadzi: Zbigniew Chrzanowski
Organizator: Centrum Kulturalne
pod patronatem Ministerstwa Kultury i Sztuki oraz Wojewody Przemyskiego

Dla naszych czytelników mamy podwójne zaproszenie na wszystkie koncerty.

KINA

PRZEMYŚL – KOSMOS, ul. Grodzka, tel. 78-24-12

30.08-3.09	**Klan urwisów** (USA)	(b.o.), 17; 4,0 zł
30.08-3.09	**Śmierć i dziewczyna** (USA)	(l. 15), 19; 4,5 zł
1-3.09	**Ich troje** (USA)	(l. 15)
5-10.09	**Kochanek czy kochanka** (fr)	(l. 15), 17, 19
12-17.09	**Leon zawodowiec** (USA)	(l. 18)
15-17.09	**Prawo Bronxu** (USA)	(l. 18)
19-27.09	**Szklana pułapka 3** (USA)	(l. 15)
28.09-1.10	**Pulp Fiction** (USA)	(l. 15)

JAROSŁAW – WESTERPLATTE, tel. 23-89

30-31.08	**Prowokator** (pol)	(l. 15), 4,0 zł
30-31.08	**Małe kobietki** (USA)	(l. 12), 3,5 zł
1-7.09	**Szklana pułapka 3** (USA)	(l. 15), 4,5 zł
4-7.09	**Prawo Bronxu** (USA)	(l. 15)
8-14.09	**Zniewoleni** (bryt.)	(l. 15)
8-14.09	**Skazani na Shawshank** (USA)	(l. 15), 4,0 zł
15-24.09	**Kongo** (USA)	(l. 12), 4,5 zł
22-28.09	**W potrzasku** (USA)	(l. 15), 4,0 zł
21.09-1.10	**Córka d'Artagnana** (fr)	(l. 12)
29.09-1.10	**Kocham kłopoty** (USA)	(l. 15)

ŚMIERĆ I DZIEWCZYNA
USA, 1994 r., reż. Roman Polański, wyst.: Sigourney Weaver, Ben Kingsley, Stuart Wilson

W układnym doktorze Mirandzie Paulina rozpoznaje byłego reżimowego funkcjonariusza, który przed laty zgwałcił ją i torturował. W burzliwą noc w willi na odludziu, kobieta będzie chciała zmusić domniemanego sprawcę, by przyznał się do winy. Do bezlitosnej gry wciągnie także swego męża Geralda.

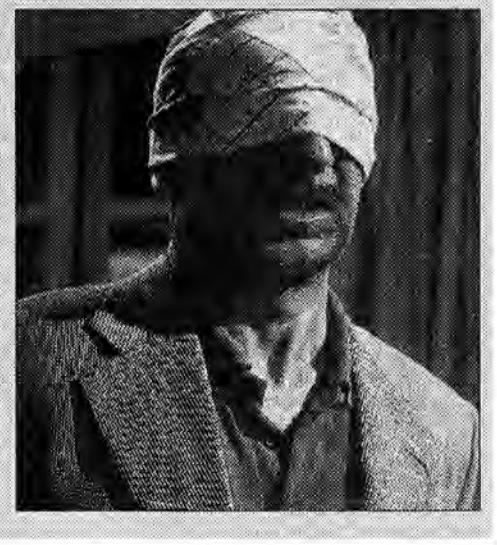

Informator

TELEFONY ALARMOWE
Policja 997
Straż Pożarna 998
Pogotowie Ratunkowe 999
TELEFONY INFORMACYJNE
Międzymiastowa 900
Informacja o numerach 913
Biuro napraw
Śródmieście kier. Zasanie 914
Śródmieście – Śródmieście 924
Zasanie – Zasanie 914, 924
Zasanie – Śródm. 78-62-88, 78-99-59
(914 – czynny codziennie, cała dobę, pozostałe pn-pt w g. 7-20)
PRZEMYŚL
Pogotowie ciepłownicze 70-44-16
Pogotowie energetyczne 991, 78-42-91
Pogotowie gazowe ..... 992 i 70-54-03
Pogotowie wod.-kan. . 994 i 78-24-64
Pogotowie weterynaryjne ... 78-53-10 78-55-20 (g. 8-15)
Informacja PKS 78-54-35
Informacja PKP ..... 935 i 78-28-71 (centr. kolej.)
Informacja turystyczna 78-73-09
Taxi: 78-22-33 ..... dworzec PKP
78-88-88 ..... ul. Czarnieckiego
96-26, 78-40-00 ..... Radio Taxi
70-66-66 ..... ul. św. Józefa
Pizza na telefon 78-98-98, 78-28-58, 78-39-52
Schronisko dla bezdom. 70-68-88
Pogotowie pogrzebowe 78-34-05
Państwowa Inspekcja Handlowa 78-25-32
Woj. Insp. Ochr. Środ. 78-01-63
Straż Miejska 78-55-29
Giełda Nieruchomości, ul. Franciszkańska 7, tel. 78-76-31
JAROSŁAW
Pogotowie ciepłownicze 40-47
Pogotowie energetyczne ..... 65-74; 992 (pn-wt 16-7, śr-pt 15-7, sob-niedz całodobowy)
Pogotowie gazowe 41-87
Pogotowie wod.-kan. 50-11
Informacja PKS ..... 34-36, 30-59 (dyżurny ruchu)
Informacja PKP 22-44
Taxi: 33-81 ..... św. Ducha
21-18 ..... dworzec PKP
53-79 ..... pl. Bożnic – bagażowe
PRZEWORSK
Pogotowie energetyczne 991, 31-62
Pogotowie gazowe 992, 22-74
Pogotowie wod.-kan 24-32
Pogotowie weterynaryjne 24-25
Informacja PKS 32-75
Informacja PKP 933
Taxi 50-01
LUBACZÓW
Pogotowie energetyczne ..... 211-06 (dni powsz. 6-22, wolne od pracy 12-20)
Pogotowie wod.-kan. .. 221-34 w.168
Pogotowie weterynaryjne 210-21
Informacja PKS 936
Informacja PKP 936
Taxi 919
POMOC DROGOWA
Przemyśl 70-53-85, 70-20-07, 70-01-42
Jarosław ..... PZM 981
STACJE BENZYNOWE (całodobowe)
Przemyśl ..... CPN, ul. Armii Krajowej
Jarosław ..... CPN, Munina
Medyka ..... CPN, przy przejściu granicznym
STACJE AUTO GAZ
Przemyśl
• PGK, Słowackiego 104, tel. 78-54-18, w g. 7-19, nd i św. 7-15
• AutoGas, Zana 1, g. 7-20, nd 8-14
TELEFONY ZAUFANIA
• info aids ..... 958 (całodobowy)
• Niebieska Linia (dla ofiar przemocy w rodzinie (bezpł.) 0-800-200-02
Jarosław
• 23-36 ..... (dni powsz. 19-7, wolne – całodobowy)
Przemyśl
• duszpasterski ..... 70-58-04 (19-21, oprócz niedz. i świąt)
• onkologiczny ..... 78-69-81 (17-19, oprócz niedz. i świąt)
• Pogotowie Makowe ..... 47-767 (pn 10-14 i 15-19, śr, pt 15-19)
• info aids ..... 70-60-68 (pn. 17-19)
• uzależn. od alkoholu ..... 70-40-09 (pn-sob 18-21)
Przeworsk
• Pogotowie Makowe 57-03
POMOC, STOWARZYSZENIA
• Klub Abstynenta Alfa, Przemyśl, ul. Barska 15, wt 10-14, cz 15-19
• Poradnia Leczenia Bólu Stowarzyszenia Opieki Paliatywnej, Przemyśl, ul. Słowackiego 85, tel. 78-50-91 w. 289, w g. 8-15
APTEKI – DYŻURY NOCNE
Jarosław, ul. Konfederacka 2 (30.08-4.09); ul. Grunwaldzka 2 (4-11.09);
Lubaczów, ul. Piłsudskiego 6, tel. 210-73; **Przemyśl,** ul. Jagiellońska 6, tel. 78-25-06; **Przeworsk,** Rynek 20, tel. 21-17
SOBOTA: 2 września ..... pracująca
WYPOCZYNEK – Przemyśl
• **Kryta Pływalnia,** ul. 22 Stycznia 4, tel. 70-65-45, basen, kawiarenka, salon brydżowo-szachowy
basen – czynny w g. 8-22, głębokość od 70 do 170 cm, bilety (za 1 godz.): 3,5 zł (dorośli), 2 zł (dzieci i młodzież), brodzik – czynny w g. 8-17, bilety: 2 zł (dorośli), 1 zł (dzieci i młodzież), w cenie biletu leżak, parasol
RZEKI – wojewódzki sanepid dopuścił bez zastrzeżeń: zalewy w Horyńu, Narolu, Radawie i Radymnie.

Rubryki opracował Przemysław OLEKSYN

Horoskop

Wodnik (21 I – 20 II) Będzie w Tobie mnóstwo energii. Wykorzystaj to w pracy. Masz dużo niezłych pomysłów i teraz warto je omówić z przełożonymi. Wszystko pójdzie po Twojej myśli, a realizacja planów przyniesie Ci dużo satysfakcji. W sprawach sercowych niespodzianka – bardzo interesujący flirt.

Ryby (21 II – 20 III) Jeśli planujesz w najbliższym czasie naukę, wszystko pójdzie zgodnie z planem. Wykorzystaj ten okres na pogłębienie swojej wiedzy, nawet jeśli chciałbyś trochę poleniuchować. W uczuciach nieco zamieszania, może powstać konflikt z najbliższą osobą. Postaraj się go załagodzić, od razu poczujesz się lepiej.

Baran (21 III – 20 IV) Ostatnio byłeś podatny na stres, ale ten okres już minął. Jeśli chcesz, aby takie dni przeżyć jak najlżej, planuj regularnie długie spacery, to naprawdę pomaga. Teraz będzie w Tobie dużo siły i chęci do działania, najlepiej w samotności, bo na spotkania w większym gronie raczej nie będziesz miał ochoty.

Byk (21 IV – 21 V) W tych dniach poczujesz się bardzo swobodnie. Nastąpi przypływ dobrego humoru, na który tak długo czekałeś. Wszystkie sprawy sforsujesz bez wysiłku. Twoja spontaniczność i swoboda w działaniu zlikwiduje napięcia w domu i pracy. Będziesz bardzo opiekuńczy, a w nagrodę otrzymasz dużo ciepła i miłości.

Bliźnięta (22 V – 21 VI) Czekają Cię dobre dni. Wszystko co zaplanowałeś powinieneś zrealizować bez żadnych problemów. Będziesz w wyśmienitym humorze, chętnie skorzystasz z zaproszeń przyjaciół. W ogóle czekają Cię same rozrywki w nadchodzących dniach. W uczuciach również wszystko o.k.

Rak (22 VI – 22 VII) Przed Tobą nowe możliwości. Będziesz kipiał energią. Jeśli zdarzy się sytuacja stresująca, zorganizuj sobie wyczerpujący trening fizyczny, pozbędziesz się nadmiaru energii i uwolnisz od stresu. W domu atmosfera cudowna, miło spędziesz czas z rodziną.

Lew (23 VII – 22 VIII) Czeka Cię mnóstwo kontaktów towarzyskich. Odczujesz silną potrzebę odnowienia znajomości i wygadania się. Spróbuj zainicjować jakiś dłuższy spacer z przyjaciółmi i naucz się słuchać, oni również mają dużo do powiedzenia. Twoje życie uczuciowe nieco się skomplikuje, spróbuj coś na to poradzić.

Panna (23 VIII – 22 IX) Otrzymasz nowe zadania w pracy. Być może spotkasz się z nie taką oceną współpracowników, jakiej spodziewałbyś się. Nie przejmuj się, zwykle krytycznie oceniasz swoje postępowanie, więc potrafisz świetnie obronić się przed zarzutami. Jeśli planujesz podróż, bądź ostrożny. W uczuciach same miłe przeżycia.

Waga (23 IX – 23 X) Nie będziesz w najlepszym nastroju. Zwróć uwagę na zasady, jakimi kierujesz się w życiu, może chciałbyś coś zmienić? Pomyśl, może przeszkadzają Ci stare schematy, a nie wiesz o tym. Najlepiej będzie, jeśli weźmiesz kilka dni wolnego i w spokoju wszystko przeanalizujesz.

Skorpion (24 X – 22 XI) Potrzebujesz trochę spokoju i rozwagi w działaniu. Nie popisuj się swoimi wiadomościami, czasem milczenie może przynieść większe korzyści, niż gadanie bez sensu. Spokojnie przemyśl swoje postępowanie, zaplanuj zmiany, a poczujesz się odprężony. Z uczuciami będziesz miał nieco problemów, czasem tak bywa, trudno.

Strzelec (23 XI – 21 XII) Czeka Cię nieco trudniejszy okres. Spróbuj go przyjąć ze spokojem, bo może być mimo wszystko ciekawy. Każde nowe doświadczenie uczy, a Ty zwykle wyciągasz dobre wnioski. Najważniejsze jest to, abyś wyrobił sobie dystans do problemów. Te dni szybko miną i w końcu będziesz sobie mógł pozwolić na cudowną beztroskę.

Koziorożec (22 XII – 20 I) Musisz poświęcić więcej czasu na aktywny wypoczynek na świeżym powietrzu, ostatnio bardzo się zaniedbałeś. W pracy staraj się nie podejmować pochopnych decyzji i niczego nie przyspieszać. Będziesz miał kłopot z obiektywną oceną sytuacji, dlatego też nie wchodź w spory ze współpracownikami, a przede wszystkim rodziną.

Uśmiechnij się!

– Jasiu, kim chcesz być jak dorośniesz?
– Panem Nowakiem.
– A kto to jest pan Nowak?
– Dyrektor mojego tatusia.

***

– Kto to był ten facet, co ci się ukłonił? – pyta chłopak dziewczynę.
– Mój kolega z biura.
– A co on u was robi?
– Właściwie nic. Podpisuje tylko listy, które ja potem zanoszę na pocztę.

***

Pani Krysia uczy się prowadzić samochód.
Już na jednej z pierwszych lekcji rozbiła maszynę o drzewo.
– Niech pan powie – zwraca się do instruktora – *czy dużo jeszcze trzeba, żebym nauczyła się prowadzić samochód?*
– Jeszcze ze trzy, cztery...
– Lekcje?
– Nie. Auta.

Przemyślanin w Lidze Mistrzów

23 sierpnia Legia Warszawa – mistrz Polski w piłce nożnej, po zwycięstwie nad IFK Göteborg awansowała po raz pierwszy do Ligi Mistrzów.

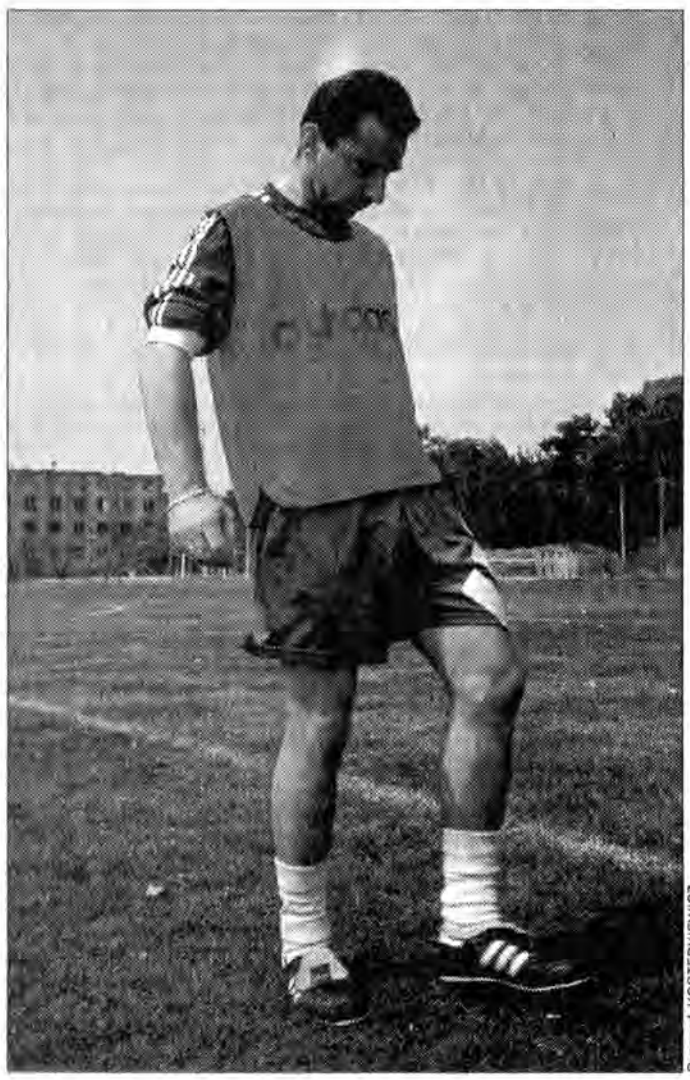

Ryszard KOSTERKIEWICZ

Ten sukces, poparty dobrymi ostatnio meczami reprezentacji krajowej stwarza podstawy do optymistycznego stwierdzenia, że polska piłka zmierza do dawnej świetności.

W drużynie mistrza Polski do podstawowych zawodników należy Jerzy Podbrożny, który pierwsze kroki w piłkarskim rzemiośle stawiał na stadionie przemyskiej Polnej. Na drugi dzień po powrocie ze Szwecji przeprowadziliśmy z nim rozmowę.

Poznajmy się bliżej. Może zaczniemy od szczegółów?

Wzrost – *176 cm*, waga – *74 kg*, ulubiony kolor – *nie zastanawiałem się nad tym*, ulubiona potrawa – *filet z indyka*, ulubiony napój – *pepsi*, zwierzęta – *lubię, ale nie w domu*, ulubiony rodzaj muzyki – *dyskotekowa*, film – *Top Gun, oglądałem go kilka razy*, hobby pozazawodowe – *słuchanie muzyki*, sposób spędzania wolnego czasu – *spacer z rodziną*, czym zajmowałby się Pan, gdyby nie robił tego co robi – *nie wiem*, czego najbardziej nie lubi Pan w życiu – *dociekliwych pytań od dziennikarzy, zwłaszcza złośliwych*, czego się boi – *na razie niczego*, czy wierzy Pan we wzorce osobowe i czy miał taki – *kiedyś miałem Van Bastena, jako piłkarza*, najlepsza rzecz jaka spotkała Pana w życiu, – *chyba to, że trafiłem do Ligi Mistrzów*, najgorsza rzecz jaka spotkała Pana w życiu – *nie było takiej*, posiadany samochód – *audi 100*, stan cywilny – *żonaty*, imię żony – *Beata*, dzieci – *jedno, córka Kinga, skończyła 2 lata*, data i miejsce urodzenia – *17.12.1966 w Przemyślu*, znak zodiaku – *Strzelec*, wykształcenie – *zawodowe*, zawód wykonywany – *piłkarz*, klub – *Legia Warszawa*, pozycja w drużynie – *napastnik*, imię – *Jurek*, nazwisko – *Podbrożny*.

Po takim przedstawieniu się przejdźmy do pytań bardziej ogólnych.

Czy mógłby Pan w kilku słowach opowiedzieć o swojej karierze piłkarskiej?

– Zaczynałem w Polnej Przemyśl, w 1989 roku przeszedłem do Resovii Rzeszów, tam grałem 3 lata. Potem 2 lata w Igloopolu Dębica i w 1991 roku do Lecha Poznań. Tam dwa sezony i od 1994 w Legii. Teraz jest to drugi sezon w tej drużynie.

Czy pamięta Pan początki grania w piłkę i pierwszego trenera?

– Kiedy miałem 10, może nawet mniej lat, ojciec zaprowadził mnie na salę, gdzie trenowali trampkarze Polnej, ale byłem tam bardzo krótko. Na jakiś czas zająłem się gimnastyką sportową, zacząłem skakać na ścieżce. Później koledzy namówili mnie, żeby jednak grać w piłkę. Kumpel z mojego domu, Wiesiek Równicki już grał, wziął mnie na stadion i tam się zapisałem. Trenerem był Jerzy Bandrowicz, prowadził akurat zespół trampkarzy. U niego byłem aż do dojścia do pierwszego zespołu.

Czy urodzenie się w Przemyślu, gdzie nie ma przecież „wielkiej piłki", miało wpływ na przebieg Pana kariery? Czy ją opóźniło?

– Na pewno nie, to jest indywidualna sprawa każdego jak będzie podchodził do tego co robi. Dla mnie piłka była zawsze najważniejsza. Trzeba bardzo chcieć, a ja chciałem grać i być w tym dobrym.

Czym jest w Pana ocenie awans Legii do Ligi Mistrzów?

– Jest to na pewno duży krok do wielkiego sportu. Przynajmniej dla polskiej piłki jest to dużą korzyścią. Mam nadzieję, że reprezentacja też awansuje do finałów mistrzostw Europy.

Jak gra się Panu w Legii? Czy jest to najlepsza z drużyn, w których grał Pan do tej pory?

– Bardzo fajnie było w Lechu Poznań.

Przed meczami z IFK Göteborg mówiono o olbrzymich pieniądzach, które dostaniecie za awans, bodajże chodziło o 300 tys. dolarów do podziału. Czy tak duże pieniądze mają wpływ na grę?

– Nie, na pewno nie. Powiem, tylko, że jest ich dużo więcej. W momencie gdy jestem na boisku nie myślę o pieniądzach.

Legia jest niewątpliwie najlepszą drużyną w kraju, jakie widzi Pan dla niej szanse w lidze mistrzów?

– Powstał bardzo dobry zespół i jest w nim coś, czego nie było wcześniej. Zaczęliśmy dużo więcej biegać na boisku i walczyć. Umiejętności, poparte walką powodują, że możemy wygrać z każdym. Na pewno mamy szanse.

W Göteborgu Szwedzi grali bardzo ostro, między innymi po faulu na Panu już w I połowie jeden z nich musiał opuścić boisko. Jak ocenia Pan pracę sędziego?

– Uważam, że angielski sędzia prowadził mecz sprawiedliwie. Obie czerwone kartki dla Szwedów i nieuznanie drugiej strzelonej przez nich bramki było jak najbardziej zgodne z przepisami. A co do ostrej gry: jestem bardzo poobijany i nie wiem, czy będę w pełni sił podczas niedzielnego meczu z Górnikiem.

Jak świętowaliście awans?

– Nie było gdzie świętować. Zostawaliśmy na noc w Göteborgu. W hotelowych pokojach posiedzieliśmy, pogadaliśmy trochę. To wszystko.

Jakim trenerem jest Paweł Janas?

– Dobrym, nie można narzekać. Podobno przy poprzednim trenerze Legii niektórzy chłopcy bali się grać. Jak krzyknął, to aż im się nogi uginały.

A co uważa Pan za swoją najmocniejszą stronę?

– Myślę, że szybkość i dosyć łatwe uwalnianie się od obrońców.

Oprócz Legii jest jeszcze reprezentacja; czy widzi Pan tam szanse dla siebie?

– Osobiście nie wierzę w to, że zostanę powołany do reprezentacji. Nie przez tego trenera.

Czy Czytelnicy Życia Przemyskiego mogą liczyć na Pana minikomentarze po meczach w Lidze Mistrzów?

– Oczywiście i proszę przekazać wszystkim, że zawsze pamiętam o swoich początkach w Przemyślu. Niektórzy, z niewiadomych przyczyn przypisują mnie do Rzeszowa. Nigdy nic takiego nie mówiłem. Mam tam mieszkanie, to wszystko.

Dziękuję Panu za rozmowę i życzę jak najlepszych meczów nie tylko w Lidze Mistrzów.

Podczas pierwszego po powrocie z Göteborga treningu piłkarzy Legii, na stadion dotarła wiadomość o przeciwnikach, z którymi przyjdzie im walczyć w grupie. Mistrzowie Anglii, Rosji i Norwegii nie przestraszyli nikogo, ale nie wzbudzili też entuzjazmu. Trener Paweł Janas powiedział:

– W gronie 16 drużyn nie ma słabeuszy, z wszystkimi trzeba się liczyć. Nie myślałem o jakimś specjalnym zestawie zespołów, z którymi mogłoby nam być łatwiej. Trzeba grać i wygrywać, na pewno będziemy walczyć. Po pokonaniu IFK jesteśmy wzmocnieni psychicznie, mamy dobry zespół, a zawodnicy wiedzą, że mogą wygrać z każdym. Jurek Podbrożny należy do naszych podstawowych zawodników, napastnik, który potrafi strzelać bramki, ale także nagrać piłkę innym. Bardzo na niego liczę.

PS Jak się okazało, w niedzielę 27 sierpnia Jerzy Podbrożny strzelił Górnikowi Zabrze bramkę na wagę zwycięstwa, co w pełni potwierdza słowa trenera Legii.

Z Jerzym Podbrożnym i Pawłem Janasem rozmawiał Ryszard KOSTERKIEWICZ

ZAPOWIEDZI IMPREZ

■ III Puchar Przemyśla w Biegach na Orientację odbędzie się 9 września w lesie na Lipowicy. Oprócz pucharów i nagród dla zwycięzców w poszczególnych klasach wiekowych (kobiet i mężczyzn), organizatorzy przewidują także puchary dla najlepszych szkół. Informacji o tej imprezie udziela i zapisy przyjmuje: Oddział PTTK w Przemyślu ul. Grodzka 1. Organizatorzy: Oddział PTTK w Przemyślu, Kolejowy Klub PTTK „Pod Ciuchcią" w Żurawicy, Wojskowe Koło PTTK przy WOK w Przemyślu oraz Komenda Hufca ZHP Ziemi Przemyskiej.

■ Otwarty Turniej Tenisowy o XV Memoriał im. T. Szancera odbędzie się na kortach Czuwaju w dniach 9-10 września. Organizatorem turnieju jest Sekcja Tenisa Ziemnego KKS Czuwaj.

■ 16-17 września na tych samych kortach odbędą się II Otwarte Mistrzostwa Przemyśla dla nauczycieli, będące też eliminacjami do Mistrzostw Polski. Organizatorzy: Wojewódzki Ośrodek Metodyczny, Związek Nauczycielstwa Polskiego i NSZZ Solidarność.

(r)

Wyścigi z czasem

Kroi się Kamax... Jarosław

Mamy w naszym piłkarstwie nie lada nowość... Poznańska drużyna, nazwana świętokradczo Olimpią, grywa ligowe mecze w Gdańsku, zaś pniewski Sokół opuścił miasto stelmachów, robiąc za gospodarza w śląskich Tychach. Jeszcze sezon, dwa, a procesy innowacyjne doprowadzą do tego, że ligowe tabele zapełnią się takimi dziwolągami jak Siarka Koszalin, Resovia Przemyśl czy Radomiak Kielce... Piłka – niekoniecznie – z własnej woli komercjalizuje się w sposób kontrolowany przez niewidzialną rękę wolnego rynku i na to rady nie znajdziemy. Różnego rodzaju sztuczne twory, kluby-widma, takie jak powstały z kaprysu biznesmenów pierwszoligowy klub „gdzieś w szamotulskim powiecie" – Sokół, zrozumiały wreszcie, że profesjonalnego futbolu nie da się robić bez naturalnego zaplecza społecznego. Średnio 5 tysięcy widzów na trybunach to jest minimum minimorum, od którego należy pisać ekonomikę ligowego zespołu. Wpływy z biletów wstępu powinny stanowić co najmniej 25 proc. zysków przedsiębiorstwa futbolowego, w przeciwnym razie grozi mu klapa. Zdawanie się na zmienną hojność sponsora prywatnego lub zakładowego zamieni się w budowanie zamków na piasku. Przykładów podobnych iluzji współczesny sport dostarcza aż nadto. Potrącam kwestię perspektyw ekonomicznych klubów piłkarskich rozwijanych w mikroośrodkach, mając na myśli casus Kańczugi. Tutejszy Kamax od paru sezonów grawituje nieodwołalnie ku drugiej lidze państwowej i niebawem stanie przed opisywanym problemem. Może więc pożyteczne byłoby myślenie o sposobie zabezpieczenia sobie pożądanej liczby widzów na meczach klasy wyższej. Znaki na niebie i ziemi wskazują, że gwałtowna urbanizacja, niosąca za sobą przyrost potencjalnych kibiców, w tej części byłego powiatu przeworskiego raczej w rachubę nie wchodzi. Ten typowo rolniczy zakątek województwa ma ustabilizowaną od półwiecza sytuację demograficzną, zatem trudno sobie wyobrazić większą niż dwutysięczna rzeszę kibiców na spotkaniach sympatycznego skądinąd Kamaxu. Wychodzi na to, że działacze z Kańczugi już dziś winni rozglądać się za zaprzyjaźnionym ośrodkiem miejskim, któremu zafundują możliwość oglądania prawdziwie ligowej piłki. Najbliżej położone są Przeworsk i Jarosław, tym bardziej atrakcyjne, że dziesiątki lat tęskniące za wyżej kwalifikowanym futbolem. Zarówno Jarosławski KS, jak i totalnie sprowincjonalizowany Orzeł Przeworsk, jakoś nie mogą wypłynąć na ogólnopolskie wody i z tego powodu nie powinny mieć nic przeciwko darowi losu, jakim będzie seria występów silniejszej jedenastki. W przypadku Jarosławia czynnikiem spajającym pozytywne emocje sympatyków z karierą Kamaxu będzie obecność w tym zespole wychowanka JKS – Barnaka.

Kolejnym wariantem organizacyjnym, chociaż bardziej ryzykownym, byłyby centra wojewódzkie: Przemyśl i Rzeszów. Przyjęcie do piersi piłkarzy z Kańczugi byłoby o tyle utrudnione w tych przypadkach, albowiem rzeszowianie ciężko przeżywają degradację własnych ulubieńców Stali i Resovii, praktycznie odwracając się od piłki. Z kolei przemyślanie obdzielający sercami zasłużone kluby miejscowe, nabrali pokory i cierpliwości w czekaniu na powrót swoich do II ligi, niełatwo poszliby na reorientację kibicowskich zapatrywań. Obawiam się też swoiście podrażnionej dumy fanów, która na tyle jeździ na pstrym koniu, że w chwilach słabości dzierżawionej drużyny, może obrócić się przeciwko niej. Zatem wniosek końcowy tej przenikającej przyszłość refleksji jest jeden. Kamax stanie przed problemem uczynienia ze swej jedenastki towaru eksportu wewnętrznego, a głównymi kierunkami ekspansji rysują się Przeworsk i Jarosław. Chyba, że zwycięży opcja dowożenia kibiców, jak buraków do przeworskiej cukrowni, no, ale wtedy powstaje problem dodatkowych, zwiększonych kosztów, czego nikt nie lubi...

Ryszard NIEMIEC

Dariusz DELMANOWICZ

Szarże napastników Kamaxu były trudne do zatrzymania.

Nokaut przy Sanockiej

Polonia – Kamax 1:5 (1:1)

Bramki: 1:0 Buczkowski 25 min., 1:1 Pinda 41 min., 1:2 E. Słysz 56 min., 1:3 Stelmach 68 min., 1:4 Stelmach 70 min., 1:5 Pinda 89 min.

Polonia: Galanty – Niemiec, Madeja, Wajda (Ustijanowski 75 min.), Załoga – Kogut (Piechota 75 min.), Komar, Rop, Pankiewicz – Curzytek (Hajduk 64 min.), Buczkowski.

Kamax: Kulig – M. Słysz, Dembiczak, Pieczek (Węglarz 60 min.) – Boroń, Gil (Dobosz 75 min.), Barnak, Tułacz, E. Słysz – Pinda, Stelmach.

Sędziował Stanisław Brożek (Nowy Sącz).

Przebieg meczu:

– 2 min. atakuje Kamax, Boroń wywalczył rzut rożny,

– 3 min. atak prawą stroną na bramkę Polonii zakończony wywalczeniem przez Barnaka rzutu rożnego,

– 4 min. strzela Curzytek – niecelnie,

– 5 min. zza linii 16 m strzela Stelmach, piłka przechodzi obok lewego słupka Galantego,

– 6 min. atak na bramkę Kamaxu, niecelny strzał Curzytka,

– 7 min. Boroń wykonuje rzut rożny, Barnak i Pinda rozmijają się z piłką,

– 9 min. Rop podaje do Curzytka, ten zwleka z oddaniem strzału, piłka zablokowana i wybita w pole,

– 11 min. centruje Niemiec, nikt nie zamyka pola gry, piłka wychodzi na aut,

– 16 min. Buczkowski wywalczył pierwszy rzut rożny dla Polonii, po jego wykonaniu obrońcy Kamaxu wybijają piłkę w pole,

– 17 min. faul na Komarze, sprzed 16 m źle wykonuje rzut wolny Rop,

– 19 min. z 25 m strzela Rop – niecelnie,

– 21 min. Pinda startuje do dośrodkowania, strzela głową, piłka przechodzi obok lewego słupka Galantego,

– 24 min. z 30 m strzela Rop, Kulig z najwyższym trudem wybija piłkę na róg, za chwilę znów Rop strzela głową, ale za słabo na bramkarza Kamaxu,

– 25 min. okres wyraźnej przewagi Polonii, dopada piłkę Buczkowski, znajduje lukę w obronie Kamaxu, plasowany strzał w długi róg – 1:0 dla gospodarzy,

– 32 min. Komar przedziera się lewą stroną, strzela – daleko od bramki,

– 39 min. rajd Tułacza prawą stroną, dośrodkowanie, strzela Gil – niecelnie,

– 41 min. Gil prowadzi piłkę lewą stroną, dośrodkowuje, niepewna interwencja Galantego, dopada piłki Pinda – strzela i przy pomocy źle interweniującego Wajdy ta wpada do siatki – 1:1,

– 43 min. strzał Pankiewicza pewnie broni Kulig – pierwsze minuty drugiej połowy – atakuje Polonię, wszystko środkiem, gdzie pewnie interweniuje Dembiczak,

– 56 min. nieprawidłowo zatrzymana kontra Kamaxu, E. Słysz nie czeka – strzela z 25 m, Galanty źle chwyta piłkę, ta między rękami wpada do siatki – 1:2,

– Kamax idzie za ciosem,

– 59 min. atomowy strzał Tułacza, Galanty rehabilituje się wybiciem na róg,

– 61 min. z wolnego strzela Dembiczak, Galanty znów broni,

– 62 min. Curzytek nie dochodzi do dośrodkowania na 5 metrze, zabrakło kilku centymetrów,

– 67 min. Pinda podaje do Tułacza, ten podciąga i strzela – minimalnie niecelnie,

– Polonia słabnie,

– 68 min. samotny rajd Stelmacha lewą stroną, nikt nie jest w stanie go zatrzymać, sam wykańcza akcję – 1:3,

– 70 min. Pinda przedziera się prawą stroną, strzela w słupek a nadbiegający Stelmach pakuje piłkę do siatki – 1:4,

– Kamax gra swobodnie, luźno – Polonia próbuje się tylko odgryzać, czyni to niemrawo, znów środkiem boiska, zresztą w tym dniu jej zawodnicy mają już dość piłki,

– 89 min. kolejny raz rusza lewą stroną Pinda, mija na szybkości obrońców, strzela – 1:5.

Opinie trenerów:

Krzysztof Stefanowski (Kamax): – *Bałem się tego meczu, wcale nie byliśmy pewni swego. Mój zespół grał mądrze – gdy tylko Polonia odsłoniła się po utracie drugiej bramki zaatakowaliśmy i osiągnęliśmy pełny sukces. Nie ukrywam, że w tym roku mierzymy wysoko.*

Paweł Strzelecki (Polonia): – *Gdy traci się takie bramki nie można mówić o przyzwoitym wyniku. Źle grała obrona a jedynym, który nie zawiódł w tej formacji był Załoga. Po takim meczu trudno nie być załamanym. Galantego wstawiłem do bramki, gdyż Abram w poprzednich meczach też miał na sumieniu fatalnie puszczone gole.*

Komentarz: Kamax Kańczuga udowodnił w meczu z Polonią, że jest klasowym zespołem. Bo tylko klasowy zespół nie panikuje i nie gra nerwowo, gdy pierwszy traci bramkę, to klasowy zespół czeka na odpowiedni moment, by we właściwym rytmie zaatakować rywala. Ten moment podopieczni Krzysztofa Stefanowskiego znaleźli po zdobyciu szczęśliwej bramki, strzelonej przez E. Słysza. Ten moment w pełni wykorzystali. Gdy w meczu piłkarskim, nawet równych sobie drużyn, zdobędzie się psychologiczną przewagę wszystko później układa się jak po sznurku – ale dla klasowej drużyny. Tak trzymać a jest szansa, by drużyna z okręgu podtrzymała tradycje kiedyś drugoligowej, a w sobotnie popołudnie znokautowanej Polonii.

Józef ZAGULAK

Karpaty Krosno – Czuwaj 1:0 (1:0)

Kolejarze stracili bramkę już na początku meczu. W 6 min., nie bez winy Folwarskiego, Ząbek zdobył bramkę, która jak się później okazała była jedyną i zwycięską dla gospodarzy. Na nic bowiem zdały się wysiłki przemyślan poprawienia niekorzystnego dla siebie rezultatu.

W drugiej połowie przez 20 minut Czuwaj obrywał bramkę Karpat, ale strzały Dołęgi, Jarocha, Szota nie znalazły drogi do siatki.

W pozostałych meczach czwartej kolejki: Wawel – Karpaty Siepraw 4:1, Resovia – Kabel 2:3, Stal Sanok – Unia Tarnów 1:1, Dalin Myślenice – Wisłoka 0:0, Pogoń Leżajsk – Stal Rzeszów 1:3, Kolbuszowianka – Izolator 0:0. Samodzielnym liderem został zespół Kamaxu Kańczuga z dorobkiem 12 pkt.

IV liga

Wpadka JKS-u

JKS Jarosław – Nafta Jedlicze 2:3 (1:1)

Jarosławianie, dotąd kroczący bez porażki, wyraźnie zlekceważyli rywala. To zemściło się – w 60 min. goście prowadzili 3:1. Wysiłki Strawy, Barana, Szmuca w ostatnich 30 min. przyniosły tylko jedną bramkę strzeloną w 83 min. przez Orzechowskiego. Na 1:1 w 32 min. wyrównał Pietryna z karnego.

JKS grał w składzie: Kulpa – Orzechowski, Strawa, Mazur (Romanow 46 min.), Baran, Żelazny (Barnak 76 min.), Bartłomowicz (Grabowski 65 min.), R. Makarowski, W. Makarowski, Pietryna, Sękiewicz, Szmuc (70 min.).

Lechia Sędziszów – Dynovia 3:1 (1:0)

Bramkę dla Dynovii strzelił Maziarek w 65 min.

Dynovia: R. Wandas – Kosztyła, Hadam, Góra (Makarski 85 min.), D. Wandas, Jandziś, Maziarek, Banaś, Barszczak, Nowak, Wolski.

Sędziował Stanisław Machowicz (Jasło).

Było to dziwne spotkanie, niemal przez cały mecz przeważała Dynovia, miała kilka stuprocentowych okazji, a najlepsze w ich szeregach mieli: Nowak w 15 i 37 minucie oraz Banaś w 72 min.

A. DŻUŁA

W pozostałych meczach: Bieszczady Ustrzyki D. – Czarni Pawłosiów 3:1, Brzozovia – Pogoń Lubaczów 4:0, Unia N. Sarzyna – Czarni Jasło 1:0, Stal Łańcut – Crasnovia Krasne 1:1, Nafta Jasło – Zelmer Rzeszów 0:4, Stal II Mielec – Sokołowianka 1:0.

Na czele JKS, Zelmer, Czarni Pawłosiów, Unia – wszystkie po 9 pkt.

V liga

Czuwaj II – Orzeł Przeworsk 2:1 (1:0)

Bramki: 1:0 Kot (33 min.), Myłek (74 min.), 2:1 Styś (80 min.).

Czuwaj II: Choma – Gołębiowski, Folwarski, Sakowski, Kawalec (Krupiński 85 min.) Stec, Kot (Kuźbida 82 min.) Mazur, Styś, Noga, Woźniak (Mielnik 68 min.).

Orzeł: Krupa – Brudy (Dryniak 19 min.) Mikłasz, Cieślak, Bogacz, Majba, Myłek (Hałys 80 min.), Jucha, Sawa, Drzystek, Boratyn (Panek 80 min.).

Sędziował Józef Pukas (Lubaczów).

W pierwszej części meczu, który odbył się na stadionie Żurawianki, grająca z wiatrem rezerwa Czuwaju osiągnęła sporą przewagę, ale tylko raz udało się im zaskoczyć dobrze broniącego w bramce Orła Kruka.

Po przerwie gra się wyrównała. Zawodnicy Orła śmielej zaatakowali a po kombinacyjnej akcji zainicjowanej przez Boratyna, Myłek z najbliższej odległości wyrównał na 1:1. Zwycięska bramka dla gospodarzy padła po dośrodkowaniu Mielnika, a skuteczną główką popisał się Styś.

Z-ak

Huragan Gniewczyna – Budowlani Radymno 2:0 (0:0)

Bramki: 1:0 Dąbrowicz (70 min.), 2:0 Grabowiec (85 min.).

Huragan: Gołąb – Strama, Nowak, Dąbrowicz, Konieczny, Górak, Gliniak, Wojciechowski, Ficek, Hader, Grabowiec (Domin, Z. Konieczny, J. Konieczny, Niemiec).

Budowlani: Pankiewicz, Wróbel, Szymański, Siemaszkiewicz, Sobejko, Krzywonos, Bach, Florek, Lubrzycki, Budlewicz, Kudy (Zieliński, Samborski). Sędziował: Stanisław Wilczak.

W niedzielnym meczu z Budowlanymi Radymno zawodnicy Huraganu sięgnęli po kolejne, czwarte już w tej rundzie zwycięstwo. Musieli się jednak solidnie napracować na końcowy sukces. Budowlani, mimo słabszych wyników w dotychczasowych meczach nie przyjechali do Gniewczyny na wycieczkę. Pierwsza połowa meczu upłynęła na twardej i wyrównanej grze i zakończyła się bezbramkowym remisem. Bardzo dobrą partię rozgrywał kapitan radymnian Jerzy Sobejko. W drugiej odsłonie gospodarze wyraźnie podkręcili tempo. Napastnicy z Gniewczyny co chwila zagrażali Pankiewiczowi. W 70 minucie miejscowi wykonywali rzut rożny, do piłki wystartował J. Konieczny, wrzucił ją na 16 metr do Dąbrowicza a ten strzałem pod poprzeczką zmusił bramkarza z Radymna do kapitulacji. Po utracie gola Budowlani rzucili się do natarcia. W 78 min. E. Konieczny wybił piłkę z linii bramkowej. Kiedy wszystko wskazywało, że gościom wreszcie uda się wyrównać, udaną kontrą popisali się chłopcy z Huraganu. Za tydzień Huragan stanie przed jeszcze trudniejszą próbą, gdyż wyjeżdża do Przeworska na mecz z Orłem.

(Jas)

Sokół Sieniawa – Piast Tuczempy 2:1 (0:1)

Sokół: Długosz – Szewc, Pokrywka, Białek, Dziki, Kubrak, Halejcio, Czykalski, P. Siry, R. Siry, Świąder (Czyrny i Masełko).

Piast: Kruba – Szafraniec, Noga, Korecki, Lorenc, Kos, Długoń, Bednarz, J. Noga, D. Hawryłko, P. Hawryłko.

(Huk)

Po srogich porażkach, jakich w trzech kolejnych spotkaniach doznawała drużyna z Sieniawy, w niedzielę przyszło im zmierzyć się z Piastem Tuczempy, który tydzień temu pokonał mocną drużynę Motoru Przemyśl. Pierwsza połowa potwierdziła te obawy, ale w drugiej zaciekłe ataki zawodników Sokoła zakończyły się dwukrotnie powodzeniem.

(Jas)

Polonia II – Gorliczyna 0:0

Polonia: Abram – Traupman, Ustijanowski, Orłoś, Draganowski, Bacza, Mazur, Kościelny, Piechota, Ćwiek, Hajduk.

Gorliczyna: Gondek – Telega, R. Lis, K. Lis, Ilasz, Skiba, Szkoda, Mołoń, Jędrzejko, Wiśniowski, Górski, B. Lis, Grunt.

Rezerwa przemyskiej Polonii, pomimo licznych ataków i doświadczenia niektórych graczy w III lidze, nie dała rady ambitnej drużynie z Gorliczyny.

Stubno – Motor Przemyśl 1:3, Łęk Ostrów – Łukawiec 2:1, Budowlani Szówsko – Dobkowice 0:3. Mecz Świętoniowa – Bizon nie odbył się z powodu braku ważnych kart zdrowia piłkarzy z Medyki.

Klasa Okręgowa

Kaszyce – Cieszacin Wielki 4:3, Mirocin – Wielkie Oczy 3:2, Laszki – Narol 4:1, Wólka Pełkińska – Kamax II 0:0, Stary Dzików – Gać 1:1, Bircza – Czarni Oleszyce 2:1 (obie bramki dla Birczy Hreczka).

Klasa A

Walawa – Trójczyce 1:0. Bramka J. Jaroch z karnego.

Dachnów – Legia Oleszyce 5:1, Płazów – Nowe Sioło 1:3, Młodów – Wólka Krowicka 6:0, Zalesie – Cewków 4:8, Sokół Lubaczów – Krowica 4:3, Grzęska – Krzeczowice 5:1, Zarzecze – Gorzyce 3:2, Urzejowice – Nowosielce 2:1, Tryńcza – Żurawiczki 2:4, Rożniatów – Rozbórz 2:1, Hawłowice – Wierzbna 2:5, Munina – Makowisko 6:2, Morawsko – Rokietnica 1:1, Zapałów – Pruchnik 2:0, Rokietnica – Wysock 1:1.

Z-ak

Nurt nie gorszy od MKS-u

Dziewczęta z przemyskiego Nurtu pozazdrościły męskiej drużynie MKS MDK pierwszej ligi. Od 27 sierpnia i one nazywają się już pierwszoligowcami (relacja z turnieju i o problemach klubu za tydzień).

Dariusz DELMANOWICZ

– *Mamy takich kandydatów na jakich zasługujemy* – powiedział goszczący w naszym regionie Marian Krzaklewski.

Krzaklewski w Dubiecku

Przewodniczący Komisji Krajowej NSZZ „Solidarność" Marian Krzaklewski był gościem ostatniego dnia II Archidiecezjalnego Zlotu Katolickiego Stowarzyszenia Młodzieży, które od 23 do 28 sierpnia odbywało się w Ośrodku „Nadzieja" w miejscowości Dubiecko-Wybrzeże.

Zjechała tam 470-osobowa grupa młodych ludzi z 46 parafii archidiecezji przemyskiej. Marian Krzaklewski wziął udział we Mszy św. sprawowanej przez księdza biskupa **Stefana Moskwę**, a następnie spotkał się z młodzieżą. Wyraził swoją radość z tej wizyty. Stwierdził, że po tylu rozmowach z ludźmi dorosłymi, którzy są bardzo skłóceni, z prawdziwą przyjemnością przyjeżdża do młodych. Przewodniczący „Solidarności" zaapelował do zgromadzonych, aby zanieśli pokój do swoich rodziców, tak bardzo rozpolitykowanych i podzielonych. Powiedział, że u progu rozpoczynającej się kampanii prezydenckiej wielu polityków zapomina o godności człowieka.

– *Polityka nie może być odarta z godności. Nie może być walką ponad ludzką solidarność* – podkreślił związkowiec. Na pytanie jednego z młodych ludzi, którego kandydata na prezydenta poprze „Solidarność" Marian Krzaklewski odpowiedział:

– *Nigdy nie udzielimy poparcia komunistom. Poprzemy jedną kandydaturę z obozu niepodległościowo-solidarnościowego. Zrobimy to wtedy, gdy oni wyłonią spośród siebie tylko jedną osobę. Jeżeli tak się nie stanie to „Solidarność" nie poprze imiennie żadnego kandydata. Związek może oddać elektorat temu kandydatowi, który będzie realizował nasz program. Musimy mieć z nim kontrakt.*

Swoją wypowiedź przewodniczący NSZZ zakończył stwierdzeniem, że: – *mamy takich kandydatów na jakich zasługujemy.*

(d)

W 150. rocznicę urodzin św. Brata Alberta

Artysta i powstaniec

W niedzielę 20 sierpnia w kaplicy przy Domu Pomocy Społecznej Braci Albertynów w Przemyślu poświęcono tablicę upamiętniającą 150. rocznicę urodzin św. Brata Alberta.

Przemysław OLEKSYN

Biskup Stefan Moskwa święci podczas poświęcenia tablicy.

Mszę św. koncelebrowali sufragan przemyski ks. **bp Stefan Moskwa**, szef przemyskiego Caritasu **ks. dr Bronisław Żołnierczyk** i **ks. Kazimierz Siwiec** z zakonu Zmartwychwstańców. W uroczystości wziął udział wojewoda przemyski **Stanisław Bajda.**

W wygłoszonej homilii ks. Moskwa wyszczególnił trzy etapy życia Adama Chmielowskiego: był powstańcem walczącym o wolną Polskę, artystą wzbogacającym jej kulturę oraz wspomożycielem ubogich. Biskup nawoływał wiernych, by szli śladami brata Alberta, by umieli właściwie korzystać z wolności, wzbogacali narodową kulturę i tradycję oraz wspomagali potrzebujących.

Dom Pomocy Społecznej Braci Albertynów jest jedną z trzech placówek albertyńskich w Przemyślu. Znajdują tu opiekę mężczyźni upośledzeni umysłowo oraz z chorobami psychicznymi i nerwowymi. Domem kierują zakonnicy, korzystając z pieniędzy przydzielonych z budżetu województwa.

(pko)

Nowy rozkład

Od 27 sierpnia w przemyskim MZK obowiązuje nowy rozkład jazdy.

Poprzednia taka zmiana miała miejsce 8 lat temu, toteż dotychczasowy rozkład nie był dostosowany do likwidacji starych i powstania nowych zakładów pracy, do większego natężenia ruchu.

Od stycznia prowadzone były prace nad nowym rozkładem jazdy: dokonano pomiarów napełnień autobusów, przeprowadzono ankiety w zakładach pracy, zweryfikowano czasy przejazdów pomiędzy przystankami. Uzyskane wyniki zostały opracowane przez specjalistów z Politechniki Krakowskiej i przez Sekcję Programowania Przewozów MZK, a następnie podano je do konsultacji społeczeństwu (przez publikację w Życiu Przemyskim). Mieszkańcy Przemyśla skierowali do MZK ok. 200 wniosków dotyczących funkcjonowania komunikacji miejskiej, które w większości uwzględniono.

Najważniejsze zmiany wobec poprzedniego rozkładu polegają na rozbiciu grup autobusów, jeżdżących razem na tej samej trasie, likwidacji mało wykorzystywanych wydłużeń linii autobusowych na kierunkach podmiejskich, zsynchronizowaniu kursów w centrum miasta w godzinach szczytu z dogodnymi przesiadkami na linie podmiejskie.

W planach przemyskiego MZK jest również uruchomienie linii nr 39, która będzie kursować do Liceum Ogólnokształcącego na osiedlu Rycerskim.

(asj)

Selektywna zbiórka odpadów

Z początkiem września Przedsiębiorstwo Gospodarki Komunalnej w Przemyślu rozpoczyna zbiórkę surowców wtórnych. Pracownicy tej firmy zjawią się najpierw na osiedlach domków jednorodzinnych, trochę później w blokach.

W każdym z odwiedzanych mieszkań będą zostawiać dwa foliowe worki – niebieski na makulaturę i szary na wyroby tekstylne. Po jakimś czasie pracownik PGK zjawi się u zainteresowanych ponownie.

Tym razem za określoną ilość makulatury lub odzieży będzie wręczał papier toaletowy.

Dzięki temu makulatura nie trafi na wysypisko śmieci, tylko zostanie ponownie zastosowana, zaś odzież będzie przeznaczana, np. do domów opieki społecznej. Osoby, które poważnie podejdą do nowej inicjatywy Przedsiębiorstwa Gospodarki Komunalnej zostaną w przyszłości objęte programem selektywnej zbiórki szkła, plastiku i innych wyrobów.

W zamian PGK obiecuje im obniżenie opłaty z tytułu wywozu nieczystości.

(d)

Polna daje pracę

Przemyska Polna należy do najlepiej prosperujących firm województwa. Zatrudnia ponad 600 osób, zwiększa produkcję, nawiązuje kontakty z zachodnimi partnerami. Ma również ambitne plany na przyszłość. Opowiada o nich mgr inż. Stanisław MALINOWSKI, prezes zarządu, dyrektor naczelny Zakładów Automatyki „Polna" S.A.

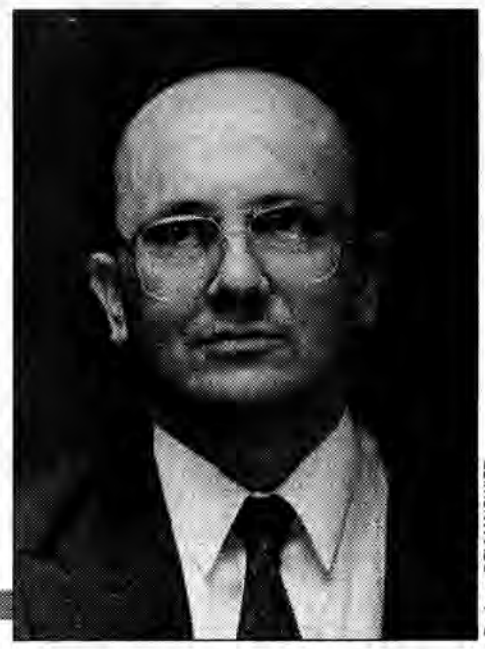

Dariusz DELMANOWICZ

Dwa słowa wprowadzenia. Co i na jakie rynki produkuje Polna?

– Obecna produkcja zakładu to cztery grupy wyrobów: automatyka przemysłowa i ciepłownicza, regulatory i filtry, aparatura laboratoryjna oraz centralne smarowanie. Około 25 proc. produkcji firma sprzedaje na eksport. Do naszych najważniejszych odbiorców zaliczyć można m.in. USA, Singapur, Szwecję, Anglię, Kanadę, Niemcy, Francję, Włochy. Załoga składa się z 650 osób.

Dużo się ostatnio mówi o prywatyzacji. Polna jest już firmą prywatną?

– Niezupełnie. Zakład wkracza obecnie w ostatni etap. We wrześniu nastąpi przekazanie pakietu akcji do poszczególnych funduszy. Pakiet kontrolny 33 proc. bierze fundusz czternasty. Od września firma będzie stricte prywatna. Oczywiście zgodnie z ustawą 15 proc. akcji załoga bierze za darmo. Nie spodziewamy się, by ten fakt zmienił cokolwiek w sytuacji firmy. Obecnie sytuację ekonomiczną i marketingową mamy dobrą: są zamówienia, ludzie mają co robić, a przeciętne zarobki w ostatnim okresie przekraczają średnią krajową i znacznie odbiegają od średniej województwa.

Z czego wynika tak dobra sytuacja firmy? Nawiązaliście współpracę z jakimiś wyjątkowo atrakcyjnymi partnerami?

– Tak. Dwa lata temu nawiązaliśmy kontakty z partnerem zachodnim, który handluje naszymi wyrobami na rynku EWG. Jest to firma P&W z Nettetal w Niemczech. Kontakty handlowe z P&W przerodziły się w rozmowy handlowe z koncernem o zasięgu światowym SIEBE, który zrzesza 150 przedsiębiorstw różnej branży. W lipcu tego roku gościliśmy prezydenta koncernu i wiceprezydenta ds. finansowych. Podczas jednodniowego rekonesansu badali nasze możliwości produkcyjne i poziom techniczny. Ocena wypadła bardzo dobrze. Po dwóch tygodniach pojawili się konsultanci, którzy już bardziej szczegółowo przeanalizowali możliwości uruchomienia u nas produkcji. Lipcowa wizyta przdstawicieli koncernu SIEBE już zaowocowała. Odnotowaliśmy wzrost zamówień w dotychczasowej ofercie. W najbliższej przyszłości spodziewamy się przyrostu wzajemnych obrotów o 30 proc. Była to po prostu wizyta kwalifikująca naszą firmę nie tylko do grona dostawców na rynki EWG, ale i wielu innych krajów świata. Ponadto nasze kontakty handlowe zaczynają nabierać czysto prywatnego, przyjacielskiego charakteru.

Czy to oznacza, że interesy omawiacie nie w gabinetach, a podczas hucznych bankietów?

– Nie, a raczej nie tylko. Współpraca z P&W wzbudziła zainteresowanie Niemców naszym krajem i regionem. Na październik mamy zaplanowany przyjazd chóru z Nettetal, którego dyrektorem jest jeden ze wspólników P&W, pan Wells. On z kolei nawiązał kontakt z jednym z przemyskich chórów. Oba zespoły zainaugurują tegoroczną edycję Przemyskiej Jesieni Muzycznej. Repertuar ustalono wspólnie. Z tego co wiem, będzie on dość bogaty, od klasyki po pieśni ludowe. Oprócz występów planowane jest zwiedzanie Przemyśla. Goście chcą obejrzeć forty, interesuje ich odlewnia dzwonów, muzeum fajek, zamek w Łańcucie. Przejadą się też kolejką wąskotorową z Przeworska do Dynowa. Nasi partnerzy chcą poznać bliżej przemyślan, powymieniać adresy, nawiązać osobiste znajomości. Bardzo interesują się historią, przeszłością. Niektórzy mają związki z Polską i za naszym pośrednictwem chcą je rozwijać. Przy okazji zamierzają promować Polskę i polską kulturę na Zachodzie.

Wróćmy na teren zakładu. Rozwój firmy i realizacja zamierzeń, o których pan wspomina, musi się wiązać ze zwiększeniem zatrudnienia.

– Oczywiście. Obecnie mamy taką ilość zamówień, że nie jesteśmy w stanie wszystkich zrealizować. Konieczność zatrudnienia nowych pracowników jest ewidentna. Pierwszą grupę, w ramach prac interwencyjnych dla absolwentów, przyjęliśmy już w sierpniu. Potrzebowaliśmy 20 uczniów szkół zawodowych i średnich, zgłosiło się 17, z czego 14 obecnie pracuje. Następną grupę, tym razem fachowców z odpowiednim stażem pracy, planujemy zatrudnić we wrześniu. Szukamy kilkudziesięciu specjalistów z branży obróbki skrawaniem (tokarzy, szlifierzy, frezerów itp.). To nam pozwoli zadowolić klientów, przede wszystkim – skrócić terminy realizacji zamówień (klient nie lubi czekać dłużej niż cztery tygodnie).

Nowe miejsca pracy zajmą absolwenci czy bezrobotni?

– Jedni i drudzy, ale znalezienie odpowiednich osób wcale nie jest łatwe. Planując powiększenie załogi nawiązaliśmy kontakty z dyrektorami przemyskich szkół, ale okazało się, że kształcenie w naszym mieście odbywa się bez uwzględnienia zapotrzebowań przemyskich przedsiębiorstw i firm. Kształci się elektryków i mechaników samochodowych, chociaż wiadomo, że w Przemyślu tacy fachowcy nieprędko dostaną pracę. Nie ma natomiast specjalistów z branży obróbki skrawaniem, a ci znaleźliby zatrudnienie prawie od zaraz. Moim zdaniem wojewoda, a to on przecież wykłada pieniądze, powinien wymagać od dyrektorów zawodówek i szkół średnich, by otwierali takie kierunki, które nie będą produkować bezrobotnych. My na przykład, w ciągu najbliższych 2-3 lat, biorąc pod uwagę przyszłość firmy, będziemy musieli zatrudnić dużą grupę osób. Razem z koncernem SIEBE planujemy utworzyć w niedługim czasie nowe przedsiębiorstwo. Możliwe, że będzie to spółka joint venture lub też wspólna inwestycja – my damy wolne hale, oni maszyny. Potrzebni będą fachowcy. Jeśli ich nie znajdziemy, całe to przedsięwzięcie weźmie w łeb. Prawdziwi specjaliści z branży obróbki skrawaniem z pewnością znaleźliby u nas zatrudnienie. Dzisiaj tych ludzi nie ma. Są bezrobotni, ale nie ma fachowców.

A restrukturyzacja zakładu? Zdaje się, że i tutaj planujecie istotne zmiany?

– Jeszcze w tym roku zamierzamy przystąpić do następnego etapu. Będzie on polegał na wydzieleniu nieproduktywnej części firmy. Zakład usług socjalnych (bufet, stołówka, sprzątanie, ochrona mienia itp) przejmie ośrodek wczasowy w Olszanach i mamy nadzieję, że doprowadzi go do rentowności. Czym jeszcze zajmie się nowe przedsiębiorstwo, zależeć będzie od inicjatywy prezesa spółki. Już wiemy, że przy zakładzie powstanie placówka biura turystycznego, świadcząca usługi dla naszej załogi. Powinno się to wszystkim opłacać: pracownik na miejscu załatwi sobie wczasy, a biuro turystyczne będzie miało większe obroty.

Zasobność firmy ściśle łączy się z filantropią, szczególnie teraz, kiedy potrzebujących jest wielu.

– Tak, jesteśmy tego świadomi. Dlatego chętnie sponsorujemy różnego typu imprezy i instytucje. Preferujemy pomoc dzieciom niepełnosprawnym, osobom specjalnej troski, domom dziecka. Wsparliśmy m.in. Instytut Pediatrii Akademii Medycznej w Krakowie, Szkołę Podstawową Nr 14 w Przemyślu, Zakład Rehabilitacji Zawodowej Inwalidów i wiele innych placówek, które cierpią na brak funduszy. Nie zapominamy też o sporcie, ale preferujemy sport amatorski czy półamatorski. Pewną kwotą zasililiśmy nawet Dom Pielgrzyma w Kalwarii Pacławskiej. Wychodzimy z założenia, że wspierać trzeba wszystkich i w miarę możliwości to robimy.

Olga HRYŃKIW

BIURO REKLAM I OGŁOSZEŃ: Przemyśl, ul. Barska 15, tel. 70-22-00, fax 70-73-84, Jarosław, pl. A. Mickiewicza 10, tel. 20-34

Handel

HURTOWNIA WYROBÓW HUTNICZYCH
PHU „STALPROFIL" TEL. 78-21-58
skład handlowy Żurawica (obok piekarni)

-ceowniki
-rury ocynkowane
-blachy ocynk. i trep.
-płaskowniki
-siatka ogrodzeniowa
-kątowniki
-rury czarne
-profile zamknięte
-usługi transportowe
-usługi dźwigowe – 10t
-stal zbrojeniowa
-dwuteowniki
-blachy czarne
-wełna mineralna
-styropian

ZAPRASZAMY CODZIENNIE OD 7.00 DO 15.00, W SOBOTĘ OD 7.00 DO 13.00

fg327/28

VIDEO-BOX
FIRMA HANDLOWO-USŁUGOWA
ul. FRANCISZKAŃSKA 37 – ul. OPALIŃSKIEGO 9
DEALER SPRZĘTU AGD:
ZANUSSI, ELEKTROLUX, CANDY, WHIRLPOOL, SINGER
SPRZĘTU RTV:
PHILIPS, THOMSON, SANYO, CURTIS
UMOWY RATALNE Z BANKAMI:
Wschodni Bank Cukrownictwa, PKO, BGŻ, BDK
rabat 3% na wszystkie art. RTV i AGD

fpp359/9

Sprawdź ceny!
PŁYTKI CERAMICZNE
- elewacyjne
- posadzkowe
- ścienne
- fugi, kleje, listwy

SKLEP BRIMAT
Przemyśl, ul. Batorego 5
☎ 78-39-91

fg406/6

SZRON
PRZEDSIĘBIORSTWO HANDLOWO-USŁUGOWE
ul. OPALIŃSKIEGO 9 – ul. SPORTOWA 3
DEALER SPRZĘTU AGD:
ARDO, POLAR, WROZAMET, ZELMER
lodówki, zamrażarki, pralki, pralko-suszarki, zmywarki, kuchnie, odkurzacze.
3% rabat na wszystkie artykuły AGD

fpp360/9

Hurtownia *MABO*
oferuje w szerokim asortymencie:
- płyty gipsowo-kartonowe
- akcesoria do montażu
- styropian do ocieplań
- śruby, gwoździe i narzędzia
- wełna mineralna **Gullfiber**
Uwaga!
Promocyjna sprzedaż rur i kształtek firmy Marley
Przemyśl, ul. Zyblikiewicza 9 (stara Polna)

fg35a/6

Usługi lekarskie

Laryngolog Krystyna Bartkiewicz, Przemyśl, 3 Maja 23, wt. pt. godz. 15-16. T536/5

Docent Wojciech Perdzyński – chirurg, urolog dziecięcy. Konsultacje, operacje. Warszawa, tel. 6257882. R610/10

Choroby tarczycy, cukrzyca – endokrynolog Włodzimierz Ziemiński, Jarosław, Św. Ducha 8, codziennie od 9.00, rejestracja: tel. 3522. RJ66/6

ŁUSZCZYCA, bielactwo..., naświetlania w kabinie Waldmanna, konsultacje **prof. Andrzej Langner dermatolog. MAGNETOLASEROTERAPIA** w chorobach: kręgosłupa, stawów, porażeniach, niedowładach, urazach, złamaniach, konsultacje **dr med. Adam Sklepowicz neurochirurg**; w chorobach: gardła, uszu, nosa-zatok, konsultacje **dr nauk med. Jacek Orłowski laryngolog**. Gabinety Rehabilitacji „Krukierek", Rzeszów, Fredry 4, tel. 33352, od 10.00-18.00. Rp56/4

SANDENT Przemyśl, Św. Jana 21 – usuwanie zębów w uśpieniu, pełny zakres usług stomatologicznych i protetycznych, czynny: wtorek, środa, czwartek 15.00-19.00, **tel. 707503**, codziennie. R1236/6

Pediatryczne wizyty domowe, lek. med. Anna Seidel-Pilecka, tel. 703020. T702/10

gabinet okulistyczno-optyczny
- **komputerowe badanie wzroku**
- **soczewki kontaktowe**

PRZYJMUJĄ LEKARZE:
Lek. A. PELCZARSKA
Lek. M. SZUPELAK
Lek. S. SOCHACKI
Lek. E. KONOWALCZYK
PRZEMYŚL, UL. MICKIEWICZA 25, TEL. 78-86-10

fp422/5

Usługi

KABI s.c. Instalacje elektryczne, domofonowe, alarmowe, pomiary. Tel. 718416. T666/6

Transport krajowy. Przemyśl, tel. 787647. R749/31

Warsztat blacharsko-lakierniczy, Żurawica Rozrządowa 32, oferuje usługi w zakresie blacharstwa i lakiernictwa wszystkimi typami lakierów, specjalizacja metali oraz konserwacja. Skupujemy samochody powypadkowe. Tel. 701375, po 18.00. R1198/2

Hydrauliczne, gazowe. Tel. 705444. 1202/8

Pranie dywanów. Przemyśl, tel. 707222, Lubaczów (0-193) 21776. T676/2

Usługi studniarskie. Tel. 788576, wieczorem. T691/4

Tanio VIDEOFILMOWANIE – zawodowy realizator telewizyjny. ZDJĘCIA ŚLUBNE, LEGITYMACYJNE. STUDIO GLAZERA 10. T704

Naprawa piecyków gazowych, maszyn do szycia, ślusarstwo, elektryczne, wod.-kan., spawalnicze, szlifierskie. **Tel. 704116**, Słowackiego 26A. R1264/3

Remontowo-Wysokościowe Przedsiębiorstwo Handlowo-Usługowe
REMAL-TEX
ul. 22 Stycznia 3/29 Przemyśl, tel. 708-416
oferuje szeroki zakres usług wysokościowych wykonywanych metodami alpinistycznymi.
Wykonujemy:
- czyszczenie i konserwację dachów, rynien okapników, rur spustowych,
- malowanie ścian elewacyjnych,
- prace antykorozyjne na wszelkiego typu wysokich trudno dostępnych konstrukcjach przemysłowych (kominy, suwnice, słupy itp.),
- montaż markiz, kasetonów i tablic reklamowych (również wolno stojących).

bo

Usługi

„MORS"
Przedsiębiorstwo Handlowo-Usługowe
Przemyśl: ul. Mickiewicza 9, Mnisza 3, Jagiellońska 21
Dealer sprzętu AGD
Polar, Zamex, Argos, Amica, Ardo, Zanussi, Whirlpool, Zelmer
- lodówki
- zamrażarki • pralki
- pralko-suszarki
- zmywarki • kuchnie
- odkurzacze

Kupon premiowy na okaziciela
3%
na wszystkie artykuły AGD
Ważne do 95.09.30

fp68

Mieszkania

Sprzedam mieszkanie dwupokojowe 67 m² w Szówsku. Wiadomość: Warszawa tel. 24-88-87 lub Dybków 99 37-530 Sieniawa RJ64/6

Poszukuję mieszkania do wynajęcia w Przemyślu. Tel. 786097 (15.00-16.00). T684

Zamienię mieszkanie 2-pokojowe, 46 m kw., pełny komfort, blok kwaterunkowy, na większe. Tel. 787595. T687

Mieszkanie 70 m kw. w centrum Przemyśla. Wiadomość: tel. 703104 od 18.00-19.00. R1237

Przyjmę na mieszkanie 1 osobę. Węgierska 11. T693

Zamienię mieszkanie w starym budownictwie z dopłatą, na spółdzielcze. Tel. 705534. R965/5

Auto-moto

Mazdę 626, combi 2,2 l, 1993 r. – sprzedam. Tel. 704163. R1196/2

Auta powypadkowe – kupię. Tel. 703333. T688/2

Kupię żuka w dobrym stanie technicznym. Tel. 710153. T690

Fiat 131 mirafiori 1600, 1982. Wiadomość: 22 Stycznia 15/54. R1242

Sprzedam zastawę 1100P, po dachowaniu. Król, Iskań 3. T698

Tanio sprzedam tarpana, rocznik 82. Tel. 708578. T697b

Sprzedam tanio melexa. Tel. 718449. T699

Kupię kabinę żuka używaną, w dobrym stanie. Tel. 786180 od godz. 6-16. R1243

Sprzedam audi 80, rok prod. 1990. Tel. 786508. T703

Sprzedam przyczepkę do samochodu osobowego. Tel. 705986. R1247

Sprzedam skodę 100S, rok prod. 1976, stan dobry. Tel. 786338. R1246

Opel omega 2,3 diesel, rok prod. 1990. Tel. (0-10) 787032. R1252

BMW 520I, 1985, 139 mln. Tel. 709718, Glazera 18/18. R1253a

Nissan suny 1400, kat., 1991, 195 mln. Tel. 709718, Glazera 18/18. R1253b

Sprzedam samochód marki toyota carina II 1600 16-zaworowy, rocznik 88, Tel. 718325, po godz. 18. R1256/2

Sprzedam barakowóz. Radymno tel. 321 RJ71

Sprzedam volkswagena golfa III, rok prod. 1993. Tel. 701874. R1253

Sprzedam poloneza, rok 1990 oraz przyczepę campingową. Wiadomość: tel. 707778, po godz. 18. R1260

Sprzedam fiata uno, rok prod. 1994. Tel. 177791 Orzechowce. R1263

Polonez caro 1500, 1994 X – sprzedam. (0-10) 787040 w godz. 15-20. R1261

Sprzedaż

Siatka ogrodzeniowa. Przemyśl, Kochanowskiego 22, tel. 707395. R1118/6

Sprzedam dom jednorodzinny stan surowy na działce o pow. 37 arów. Ostrów k. Radymna. Telefon 0-90 375523 RJ63/3

Sprzedam pole o pow. 1 ha. Wiadomość: Przemyśl, Wołodyjowskiego 59. R1191/2

Dom piętrowy na działce 0,70 arów, całkowicie ogrodzonej, zagospodarowanej – sprzedam, Munina 147B. RJ58/5

Sprzedam działki budowlane 10-arowe, po 450 zł za 1 a. Ostrów 85 k/Przemyśla. R1199/3

Sprzedam nowy dom w Prałkowcach. Wiadomość: Przemyśl, tel. 799811. R1206/2

Sprzedam działki budowlane w Jarosławiu, ul. Strzelecka 40. RJ67/3

Sprzedam działkę ogrodową 4,5 a z altanką na Wilczu. Lwowska 32B/28, tel. 702881 w. 945. R1232

Sprzedam tanio zagospodarowaną 9-arową działkę rekreacyjną. Tel. 780440. T686

Sprzedam działkę 0,54 ha przy trasie do granicy. Korczowa 69. R1235

Staw rybny z rybakówką i stół bilardowy. Tel. 713381. R1238

Rower kolarski młodzieżowy „Uniwersal", czerwony, stan idealny, cena 270 zł. Tel. 708294. R1240a

Kozie mleko, odbiór Buszkowice. Informacja: tel. 708294. R1240b

Sprzedam dom piętrowy w centrum na Zasaniu, działka 4 a, pełny komfort; 2 narożniki kuchenne ze stołami oraz zamrażarkę skrzyniową Mors. Tel. 708578. T697a

Sprzedam działkę z domkiem. Tel. 787790. T701

Sprzedam działkę o pow. 16 a, uzbrojoną. Wiadomość: Węgierska 23, Przemyśl. R1245

Sprzedam Technics RS TR333, wzmacniacz Diora WS-354A. Tel. 782047. R1248

Sprzedam stół bilardowy. Sklep „Eureka", Przemyśl, ul. 3 Maja 2. R1249

Sprzedam fryzy parkietowe dębowe, brusy sosnowe 7 cm. Adamówka 45, tel. 43 RJ69

Sprzedam pieczarkarnię. Jarosław tel. 54-31 RJ70/3

Sprzedam kocioł c.o. gazowy typ **KRAK - Gaz 17 kW** 1,5 m² – nowy. Koniaczów 63 RJ72

Telewizor kolorowy tanio sprzedam. Sienkiewicza 12a/14. R1262

Kupno

Kupię działkę budowlaną w Przemyślu. Wiadomość: ul. Krasińskiego 16/32. R1206/4

Kupię działkę budowlaną, dom, szeregówkę, może być do remontu, na Zasaniu. Tel. 704722. T692b/3

Kupię działkę budowlaną na Zasaniu lub mały dom, może być nie wykończony lub do remontu. W rozliczeniu możliwe mieszkanie lub 2/3 kamienicy w centrum Zasania. Tel. 703270. T695

Kupię lub wynajmę punkt handlowy na stadionie Polonia w dobrym miejscu. Wiadomość: tel.700295. T700

Posiadam lokal w sąsiedztwie bazaru. Poszukuję wspólnika z gotówką, Tel. 799432. T705

Kupię nowy, duży dom, najlepiej ocieplony, na działce 15 a w Przemyślu na Zasaniu lub Ostrowie, względnie samą działkę uzbrojoną. Tel. 703433. T706

Lokale

Poszukuję garażu do wynajęcia w Przemyślu lub okolicy. Tel. 704104. R1212/2

Kupię garaż na osiedlu Glazera. Tel. 704722. T692/4

Poszukuję lokalu w centrum lub w okolicy do wynajęcia na działalność handlową. Tel. 786918. T696

Kupię lub wynajmę punkt handlowy na stadionie Polonia w dobrym miejscu. Wiadomość: tel. 700295. T700

Firma poszukuje lokali do wynajęcia w Przemyślu i Jarosławiu (okolice dworca) Tel. (0-12) 57-52-54; (0-194) 18-19 FJ32/3

Posiadam lokal w sąsiedztwie bazaru. Poszukuję wspólnika z gotówką. Tel. 799432. T705

Praca

Firma Transportowa zatrudni kierowcę samochodu ciężarowego w przewozach międzynarodowych. Wiadomość: Przemyśl, tel. (0-10) 705626. Fg455/2

Agencja Handlowa s.c. „Inter-Profit" poszukuje kandydatów na magazyniera. Wymagany staż pracy, wiek do 40 lat. Przemyśl, Batorego 5. R1231/3

Młody, energiczny, znajomość komputera, księgowości, obsługi hurtowni, poszukuje pracy. Tel. 782740. T685/2

Zatrudnię szwaczki do szycia kurtek, również chałupniczki. „Janpol", Nestora 2, tel. 783778. T689/2

Przyjmę opiekunkę do 2,5-rocznego dziecka. Wiadomość: ul. Lelewela 13/23, godz. 12-16. R1241

Przyjmę opiekunkę do 2-letniego dziecka. Tel. 710575, wieczorem. R1244

Firma budowlana poszukuje kierowcę zaopatrzeniowca. Wiadomość: Prałkowce 27D. R1250

Firma handlowa zleci pracę domową: wyrób dekoracyjnych kopert. Podpisujemy umowę na dłuższą współpracę. Dopisek „KAP". Koperta zwrotna polecona. „AG-JOT" 39-201 Dębica 3 skr. 17. Prz

Zatrudnię mężczyznę w punkcie usługowym poligrafii. Wskazana znajomość Corel 3.0 Tel. 705044. Fg471a

Zlecę akwizycję usług poligraficznych. Tel. 705044. Fg471b

Różne

Tanią i profesjonalną ochronę twojemu mieniu zapewni Agencja Ochrony Mienia „Zamek". Przemyśl, ul. Zawiszy Czarnego 28, tel. 707493. T694

Firma „Marko-Exim" Oddz. Przemyśl, ul. Lwowska 36A informuje uprzejmie P.T. Klientów, że w dniach od 4.09. do 17.09.95 r. sklep „Supersam Marko" ze względu na inwentaryzację nie będzie czynny. Dyrekcja. Fp468

Furnel Przemyśl
ul. Bakończycka 7
tel. 788813 w. 227; 782816
poszukuje samochodów do wywozu mebli
Stawki do uzgodnienia.

fp469

Nauka

Kursy komputerowe I, II, III stopnia. Kursy ranne – bezrobotni – zniżka. Materiały kursowe, dodatkowe ćwiczenia – gratis. Zakład Usług Informatycznych. Zapisy: tel. 786373. Przemyśl, Śnigurskiego 9, 17.00–18.30. T603/6

Język angielski – kursy indywidualne i grupowe, dzieci od III klasy. Tel. 708116. R1141/2

Ośrodek Nauczania Języków Obcych
Towarzystwa Wiedzy Powszechnej
prowadzi kursy języka
angielskiego niemieckiego
dla dzieci, młodzieży i dorosłych
Informacje i zapisy:
Przemyśl, Katedralna 5, I p., pok. 24
tel. 782022, godz. 10.00-15.00

f1258

Przetargi

Jednostka Wojskowa 5611 w Przemyślu
ul. 29 Listopada

ogłasza przetarg ograniczony
dla producentów na dostawę ziemiopłodów i owoców transportem dostawcy na zaopatrzenie zimowe.

Pisemne oferty z imieniem i nazwiskiem oraz dokładnym adresem oferenta, ceną oferowanych artykułów i terminem dostawy należy przesłać w terminie do 10 dni od ukazania się ogłoszenia w prasie na adres: **Jednostka Wojskowa 5611, 37-700 Przemyśl**, ul. 29 Listopada z dopiskiem „ziemiopłody".

Przetarg odbędzie się 20.09.1995 r. o godz. 10.00 w JW 5611.

Rp79

OGŁOSZENIE O PRZETARGU NIEOGRANICZONYM

Przedsiębiorstwo Projektowo-Budowlane i Obsługi Inwestycyjnej „PROBUD", 37-700 Przemyśl, ul. Ratuszowa 10A, tel. (0-10) 789-561 – Inwestor Zastępczy Dyrekcji Szkoły Podstawowej Nr 16 w Przemyślu, ul. Grunwaldzka 81, tel. (0-10) 702-915,
ogłasza przetarg nieograniczony na adaptację Szkoły z przystosowaniem dla osób niepełnosprawnych

na następujący zakres robót:
1. Nadbudowa łącznika
2. Roboty wykończeniowe magazynu sprzętu rehabilitacyjnego
3. Roboty wykończeniowe pochylni i schody przy sali gimnastycznej
4. Ścianki i drzwi główne konstrukcji aluminiowej

Termin realizacji zamówienia: 1995.11.30
Wadium wysokości: 5.000 zł (pięć tysięcy zł)
należy wpłacić w PekaO SA o/Przemyśl na konto nr 565004-2541-2-01110-05047879 do dnia 1995.09.08 do godz. 12.00.
Postępowanie nie zostało poprzedzone wstępną kwalifikacją. Specyfikacje istotnych warunków zamówienia (w cenie 50 zł) można odebrać w siedzibie Inwestora Zastępczego lub za zaliczeniem pocztowym.
Wszelkie informacje dotyczące przetargu można uzyskać w siedzibie Inwestora Zastępczego oraz w Dyrekcji Szkoły Podstawowej Nr 16 pokój nr A11.
Zamkniętą kopertę z ofertą oznaczoną: „Oferta w sprawie przetargu nieograniczonego na adaptację szkoły z przystosowaniem dla osób niepełnosprawnych" (dany rodzaj robót 1, 2, 3 lub 4) należy złożyć w siedzibie Inwestora Zastępczego.
Termin składania ofert upływa dnia 1995.08.31 o godz. 15.00.
Otwarcie ofert nastąpi 1995.09.11 w siedzibie Zamawiającego o godz. 10.00.
Postępowanie będzie prowadzone z zastosowaniem obowiązkowych preferencji krajowych.
W przetargu mogą wziąć udział oferenci, którzy:
1. Złożą oświadczenie potwierdzające spełnienie wymaganych warunków zgodnie z art. 22 Ustawy o Zamówieniach Publicznych.
2. Nie podlegają wykluczeniu z ubiegania się o zamówienie publiczne na podstawie art. 19 Ustawy o Zamówieniach Publicznych.
3. Udzielą 3-letniej gwarancji.

R1233

DROBNE NA TELEFON 70-22-00

Ogłoszenia drobne w „Życiu Przemyskim" można zamawiać telefonicznie!
Wystarczy zadzwonić i podać treść. Redakcja wysyła później dowód wpłaty, za pomocą którego należy opłacić należność na poczcie lub w banku. Termin: do poniedziałku do godz. 15.

PRYWATNA SPECJALISTYCZNA PRZYCHODNIA ALERGOLOGICZNA
ALFA
Przemyśl, ul. Glazera 10, tel. 70-47-69
pon, wt, śr, cz: 14.00-19.00
• testy alergologiczne
• leczenie chorób alergicznych
• wizyty domowe
prowadzi specjalista alergolog
GERARD CHOJNACKI
dz

PRYWATNY SKŁAD OPAŁU
s.c. Vanmar
OFERUJE DOBREJ JAKOŚCI
W KONKURENCYJNYCH CENACH
WĘGIEL, KOKS
Przemyśl, ul. Nestora (Rampa Bakończyce)
tel. (0-10) 78-59-21
Lubaczów, ul. Kolejowa, tel. (0-193) 216-72
fg100a

DACHÓWKA CERAMICZNA
tylko BIEGONICE
FIRMA HANDLOWO-USŁUGOWA
instalator s.c.
Przeworsk
ul. Niepodległości 57, tel. /fax (0-191) 63-45
ORAZ INNE MATERIAŁY BUDOWLANE
fpJ18/50

NAJTAŃSZE ZESZYTY
szkolne
zakupisz w INFOPROSYSTEM ZTB
Przemyśl, ul. Słowackiego 44
w miesiącu sierpniu i wrześniu.
fg431/6

OPTIMUS® comfort
KOMPUTERY ● SZKOLENIA ● SERWIS
OPROGRAMOWANIE ● SIECI KOMPUTEROWE
RATY BEZ ŻYRANTÓW ● LEASING
PRZEMYŚL, ul. Goszczyńskiego 9
tel./fax (010) 706302
KROSNO, Czajkowskiego 5
tel./fax (0131) 23409
RZESZÓW, Lisa Kuli 3
tel. (017) 520135, fax (017) 520138
ZAPRASZAMY PON-PT: 9-17, SOB: 9-13

FAJERWERKI
HURTOWNIA D&K
Przemyśl, ul. Batorego 5
tel. 78-40-70
fg408/6

Eskulap
PRYWATNA PRZYCHODNIA LEKARSKA
w nowej siedzibie od 1 września
ul. Poniatowskiego 25
(boczna Grunwaldzkiej k/Supersamu)
Tel. 70-29-40 78-22-32
GABINETY DO WYNAJĘCIA
(lekarze, stomatolodzy, rehabilitanci)
rp78/3

KOMINKI
sprzedaż – montaż
PRZEMYŚL
ul. E. Drużbackiej 12
tel. 70-31-23
fg444/3

Zakład Przetwórstwa Owoców, Warzyw i Grzybów – Jan Dawidowicz
ul. Paderewskiego 17, w Przemyślu
zatrudni od zaraz
pracowników
przy przetwórstwie warzyw
Inf. tel. 70-72-97
70-58-62
fg467/2

Agencja Reklamowo-Wydawnicza
tel. (0-10) 704331
PROREK art
bo

Wojewódzki Zarząd
Melioracji i Urządzeń Wodnych
w Przemyślu z/s w Jarosławiu,
ul. Poniatowskiego 53, tel. 24-44

ogłasza przetarg nieograniczony

na opracowanie
operatu geodezyjnego
dla celów wykupu gruntu
zajętego pod potok Łukawiec
w miejscowości Łukawiec.

Termin opracowania – 10.12.1995 r.
Formularz zawierający specyfikację istotnych warunków zamówienia można odebrać osobiście w WZMiUW pokój nr 36 w godz. 8.00-14.00.
Termin składania ofert upływa z dniem 1995-10-12 godz. 10.00. Otwarcie ofert nastąpi w dniu 1995-10-12 godz. 10.30 w obecności oferentów – pokój nr 39. Zamknięte koperty zawierające ofertę należy składać w/w terminie – pokój nr 40. Koperta winna być oznaczona – „oferta na roboty geodezyjne". Postępowanie będzie prowadzone z zastosowaniem obowiązkowych preferencji krajowych.

W przetargu mogą wziąć udział wykonawcy którzy:
– nie podlegają wykluczeniu z postępowania na podstawie art. 19 ustawy o zamówieniach publicznych z dnia 10 czerwca 1994 roku,
– spełniają wymogi określone w specyfikacji istotnych warunków zamówienia.
Rp81

TAXI NA TELEFON
nr 788-888
ul. Czarnieckiego – 37-700 Przemyśl
UWAGA !
DOJAZD DO KLIENTA NA TERENIE MIASTA BEZPŁATNIE !
POSTÓJ
DWORZEC GŁÓWNY PKP i PKS
Przemyśl
bo

czynne całą dobę
TELE TAXI
tel. 78-22-33
Przemyśl, (Dworzec Główny)

bezpłatny dojazd do klienta na terenie miasta
bo

Przemyśl, ul. Grunwaldzka 13, tel. 70-36-33
bo

Polskie Radio I 225 KHz

Śr Cz Pt Pn Wt
Wiadomości: **00.02 01.00-11.00 12.05 13.00-21.00 23.00;** Radio kierowców: **12.30 13.30 14.30 15.30;** komunikaty: **07.55 11.57 13.08 20.05;** lotto **śr pt wt 20.07;** giełda **13.05 00.10-03.00** Radio Nocą **03.03** Muzyka przed świtem **05.07** Niezapomniane melodie **05.20** Rozmaitości rolnicze **05.58-08.30** Sygnały dnia, w tym: **06.32** Przegląd prasy **06.33** Sport **06.57** Ekoradio **07.45** Konkurs **08.30** Radio biznes **śr-pt 09.00-11.55** Lato z Radiem **(pn-wt 09.00** Cztery pory roku **10.30** „Księga z San Michele" **10.40** Jeszcze lato trwa w piosenkach **11.07** Akademia Młodych **11.27** Orkiestry i ich soliści **11.35** Szkoda gadać) **12.05** Z kraju i ze świata **12.28-16.00** Po hejnale, w tym: **13.40** Dziennik rolniczy **14.05** Czas felietonisty **15.05** Reportaż aktualny **(pn 15.08** Premiery Muzycznej Jedynki) **16.12** Aktualności **16.45** Dziennik Radia Watykańskiego **17.05** System **(pt** Lista polskich przebojów do 17.58) **17.15** Z archiwum Muzycznej Jedynki (śr-cz Urszula Sipińska pn-wt Przeboje Studia Gama) **17.30 śr** Nowości muzyczne ze świata **cz** Europejska lista przebojów **pn** Billboard Top Ten **wt** Płytowe nowości **18.05** Echo **(śr** Człowiek i środowisko **cz** Naukowo-historyczny przekrój miesiąca **pt** Mapa nauki polskiej **pn** Projekt ubezpieczeń społecznych **wt** Magazyn medyczny) **18.35 śr cz (18.25 + 18.45** Pod mikroskopem) **pt (18.25 + 18.35** Irena Santor) **pn-wt** Przeboje wiecznie młode **18.55 śr-pt pn-wt** Z list przebojów Programu I **19.00** Z kraju i ze świata **19.30** Radio dzieciom **20.10** Instant English **20.20** Wszystko jest poezją **20.25** Koncert życzeń **20.45** „Wyprawa w głąb Afryki", pt-pn „Czarna Szabla", wt „Szkoła wdzięku i przetrwania" **21.05** Kronika sportowa **21.30 śr pt wt** Muzyka i aktualności **cz** Teatr: Kiwimiesięcznik **pn** Muzyka wśród przyjaciół: Willis Conover **22.00** Wydarzenia dnia **22.20 śr-pt wt** Słuchajmy razem **pn** Poetyckie prezentacje **22.45 śr pn** Wojsko, militaria, obronność **pt** Zapisane w pamięci **(cz wt 22.50)** Rozważania **23.05** Poezja z ducha muzyki poczęta **23.10 śr** Encyklopedia wielkich głosów **cz** Zatrzymane w czasie **pt** Ze świata nokturnu i serenady **pn** Ze zbiorów nagrań W. Rowickiego **wt** Pianiści na estradach świata **23.55 śr-pt** Pogaduchy do poduchy **pn-wt** Myśli pod koniec dnia
Sobota
Wiadomości: **00.02 01.00-11.00 12.05 13.00 14.02 15.00 18.00-21.00 23.00;** komunikaty **07.55 11.57 13.03 20.05** lotto **20.12**
00.10-12.28 Program taki sam jak w dni powszednie **12.28** Radio w samochodzie **13.08** Radio Relaks, w tym **15.03** Notatnik kulturalny **15.40** Premiery Muzycznej Jedynki **17.00** Dziennik Radia Watykańskiego **17.15** Nowości nauki i techniki **17.20** Pod mikroskopem **18.05** „Matysiakowie" **18.35** Przeboje wiecznie młode **18.55** Z list przebojów Programu I **19.00** Z kraju i ze świata **19.30** Radio dzieciom **20.08** Z list przebojów Programu I **20.15** Koncert życzeń **20.45** „Czarna szabla" **21.05** Przy muzyce o sporcie **22.00** Wydarzenia dnia **22.20** Jazzowe spotkania **22.50** Rozważania **23.05** Poezja z ducha muzyki poczęta **23.10** Jazzowe spotkania **23.55** Pogaduchy do poduchy
Niedziela
Wiadomości: **00.02 01.00-8.00 8.55 11.00 12.05 13.00-21.00 23.00;** komunikaty **07.55 20.05;** lotto **20.57**
00.10-03.00 Radio Nocą **03.03** Muzyka przed świtem **04.05** Niezapomniane melodie **05.30** Burczybas – muzyka ludowa **06.05** Kiermasz pod kogutkiem **06.45** Przegląd prasy rolniczej **06.55** Abyś dzień święty święcił **07.05** 7 dni w kraju i na świecie **07.30** Echa sportowej soboty **07.35** Mijają lata, zostają piosenki **8.05** Magazyn wojskowy **08.35** Anegdoty i fakty **09.00** Msza św. **10.00** Z życia Kościoła Katolickiego **10.30** Piosenki na lato **10.45** Ginące piękno – Centrum Sztuki Ludowej **11.05** Zsyp – magazyn satyryczny **11.35** Koncert chopinowski **12.10** W samo południe **12.50** Przegląd tygodników **13.05** Koncert na bis: Luciano Pavarotti i przyjaciele **14.05** Koncert w miniaturze **14.15** Wspomnienia pisane dźwiękiem **14.30** „W Jezioranach" **15.05** Koncert życzeń **16.05** Reportaż **16.25** Wiersze dla Ciebie **16.45** Dziennik Radia Watykańskiego **17.05** Wist – quiz popularnonaukowy (Tajemnice biologii) **18.05** Aktualności sportowe **18.15** Piosenki z listów **19.00** Z kraju i ze świata **19.15** Wektory **19.30** Radio dzieciom **20.08** Przy muzyce o sporcie **21.05** Ludzie, epoki, obyczaje **21.30** Śladami geniuszy **22.00** Teatr PR: Theodore Fontane „Greta Minde" **23.15** Świat – temat tygodnia **23.30** Słuchajmy razem **23.55** Północ poetów: Leopold Staff

Polskie Radio III 71,64 MHz

Śr Cz Pt Pn Wt
Wiadomości: **00.01-22.00** giełda **11.58 18.32;** sport **07.45 18.10 22.05**
00.05-06.00 Trójka pod księżycem **06.00-09.05** Zapraszamy do Trójki, w tym: **06.15** Jęz. angielski **08.45** Business news **09.05-11.00** Każdy gra inaczej, w tym: **09.15** PPR – Poranna Porcja Rozrywki **09.30** Informator ekonomiczny **10.10** PPR – Przedpołudniowa Porcja Rozrywki **11.05** „Mansfield Park" **11.15** Puls Trójki **pt** Wrzuć Trójkę **12.05** W tonacji Trójki **13.05-16.00** Trójka na dwa głosy, w tym: **13.15** Powtórka z rozrywki **14.15** Muzyczna poczta **14.30** Książka tygodnia: „E.E." od pn „Kalendarz historyczny" **14.40** Nowości muzyczne **15.30** Bliżej Ziemi – felieton ekologiczny **16.00-19.05** Zapraszamy do Trójki **19.05** Brum **(pt** Lista Przebojów **do 22.00) 20.05** Notes kulturalny **20.15 śr** Puls jazzu **cz** Jazzowy sanitariusz **pn wt** Trzy kwadranse jazzu **21.05** Klub Trójki **22.10 śr** Międzynarodowy Rok Mozartowski **cz** Studio el-muzyki **pt** Zgryz – magazyn satyryczny **pn** Gitarą i piórem **wt** Klub folkowy **23.00** To był dzień **23.30 śr** Bluesełka **cz** Pod dachami Paryża **pt** New Age – muzyka dla zmęczonych **pn wt** Trochę swingu
Sobota
Wiadomości: **00.01-23.00;** sport **07.45 18.10 22.05**
00.05-06.00 Trójka pod księżycem **06.00-09.05** Zapraszamy do Trójki, w tym: **08:45** Business news **09.05** Markomania **14.05** Magazyn Bardzo Kulturalny **15.05** Wszystkie drogi prowadzą do Nashville **15.35** Korek – magazyn rozrywkowy **16.00-19.05** Zapraszamy do Trójki **19.05** „E.E." **20.05** Lista przebojów dla oldboyów **22.10** Bielszy odcień bluesa **23.05** Odkurzone przeboje
Niedziela
Wiadomości: **00.01-23.00;** sport **09.15 22.05 00.05** Odkurzone przeboje **01.00-06.00** Trójka pod księżycem **06.00-10.05** Zapraszamy do Trójki, w tym: **07.45** Zagadkowa niedziela **08.30** Krajobrazy serdeczne **10.05** Parafonia **11.05** 2 + 1, czyli Trójka **12.30** Tylko bez polityki, proszę **14.05** Powtórka z tygodnia **14.30** Niech gra muzyka **15.05** Teraz śmieszniej **16.05** Niemodne przyjemności **16.45** Droga na Wawel **17.05** Dzieła, interpretacje, nagrania **18.10** Rozmowy wieczorne **18.25** Piosenka to mały teatr **19.05** Ogórki w Trójce **20.05** Folkowo-bluesowa gazeta radiowa **21.05** Wieczór reportażu **22.10** Top Tlen **22.35** Dokument **23.05** Około północy

Radio Rzeszów 72,20 MHz

Wiadomości: **02.00 06.00-21.00 24.00;** Sport **21.05**
Śr
06.05 Radio Ranek **09.05** Radio Biwak **12.10** Muzyka nie zawsze poważna **13.05** Piosenki na życzenie **14.10** Język angielski **14.20** Na ludową nutę **15.05** Przebój za przebojem **16.00** Radiowe Popołudnie **18.05** Rytmy Młodych **18.30** Antena młodych **19.30** Rock Radio **22.00** BBC **23.00** Noc z Radiem R **02.05-06.00** Koncert Nim Wstanie Dzień
Cz
06.05 Radio Ranek **09.05** Radio Biwak **12.10** Na różnych instrumentach **13.05** Piosenki na życzenie **14.10** Język angielski **14.20** Kiedy nadchodzi jesień życia **15.05** Przebój za przebojem **16.00** Radiowe Popołudnie **18.05** Muzyczny relaks **18.30** W Radiowym Saloniku – rozmowa **19.05** Muzyczne nastroje **22.00** BBC **23.00** Noc z Radiem R **02.05-06.00** Koncert Nim Wstanie Dzień
Pt
06.05 Studio R **09.05** Radio najmłodszych **09.30** Konkursy, horoskopy, muzyka **10.05** Radio Forum **12.10** Nashville i okolice **13.05** Piosenki na życzenie **14.10** Język angielski **14.20** W rodzinie **15.05** Przebój za przebojem **16.00** Radiowe Popołudnie **18.05** Niepogoda dla bogaczy **19.30** Muzyczne nastroje **22.00** BBC **23.00** Noc z Radiem R **02.05-06.00** Koncert Nim Wstanie Dzień
Sobota
06.00 Studio R **09.05** Radio najmłodszych **09.30** Konkursy, horoskopy, muzyka **10.05** Radio Forum **12.10** Dino-Top **13.05** Mija tydzień **13.30** Dino-Top **16.00** Radio weekend **18.05** Kalejdoskop muzyczny **21.05** Rozmowy przy muzyce **22.05** Wszystko jest poezją **23.00** Noc z Radiem R **02.05-06.00** Koncert Nim Wstanie Dzień
Niedziela
06.00 Na brzegu łóżka **07.00** Plebiscyt kapel ludowych **08.00** Papieska intencja modlitewna **08.05** Przeboje sprzed lat **09.00** Muzyczne nowości **10.00** Magazyn kulturalny **12.00** Piromix **14.30** Wielcy mistrzowie, sławni wykonawcy **16.00** Sport **18.00** Lista Przebojów **21.30** Sport **22.00** BBC **23.00** Noc z Radiem R **02.05-6.00** Koncert Nim Wstanie Dzień
Pn
06.05 Studio R **09.05** Radio najmłodszych **09.30** Konkursy, horoskopy, muzyka **10.05** Radio Forum **12.10** W stylu swing **13.05** Piosenki na życzenie **14.10** Język angielski **14.20** Muzyczne krajobrazy **15.05** Przebój za przebojem **16.00** Radiowe Popołudnie **18.05** Muzyka dla zmęczonych uszu **19.05** Samo życie **19.30** Muzyczne nastroje **22.00** BBC **23.00** Noc z Radiem R **02.05-06.00** Koncert Nim Wstanie Dzień
Wt
06.00 Studio R **09.05** Radio najmłodszych **09.30** Konkursy, horoskopy, muzyka **10.05** Radio Forum **12.10** Orkiestry, zespoły, soliści **13.05** Piosenki na życzenie **14.20** Kresy, krajobraz serdeczny **15.05** Przebój za przebojem **16.00** Radiowe Popołudnie **18.05** Portrety muzyczne **19.05** Magazyn w jęz. ukraińskim **19.30** Cały ten zgiełk **22.00** BBC **23.00** Noc z Radiem R **02.05-06.00** Koncert Nim Wstanie Dzień

Radio Maryja 98,2 MHz

Śr Cz Pt Sb Pn Wt
Wiadomości: **02.00 04.00 05.00 06.25 08.25 10.25 12.25 14.25 18.25 19.25**
05.45 Pacierz **06.00** Anioł Pański i Jutrznia **06.30** Różaniec **07.00** Msza św. **07.45** W Rodzinie **08.00** Godzinki **08.30** Katecheza **09.30** Pieśni **09.50** Mogę, chcę pomóc **10.00** Audycja dla dzieci **10.30** Porady **11.00** W Rodzinie **11.45** Medytacja **12.00** Anioł Pański **12.10** Biblia **12.30** Różaniec **13.15** Radiogazeta **13.45** Literatura **14.00** Modlitwa z Liturgii Godzin **14.15** Dobre nowiny **14.30** Mogę, chcę pomóc **14.40** Muzyka **15.00** Koronka do Miłosierdzia Bożego **15.15** Rozmowy nie dokończone **16.00** W Rodzinie **16.15** Radio Watykańskie **16.30** Koncert życzeń **17.00** Katecheza **18.00** Anioł Pański i nieszpory **18.30** W nurcie nauczania Jana Pawła II **18.55** Spróbuj pomyśleć **19.00** Audycja dla młodzieży **19.30** Audycja dla dzieci **19.45** Modlitwy dzieci **20.00** Radio Watykańskie **20.30** Różaniec z Ojcem św. po łacinie **21.00** Apel Jasnogórski **21.15** Rozmowy nie dokończone **cz** Z życia i działalności Jana Pawła II **pt** Czas wzrastania **wt** Audycja dla małżonków **23.30** Kompleta **23.45** Medytacja **24.00-05.45** Powtórki
Niedziela
Wiadomości: **06.25 08.00 10.00 12.05 14.00 19.00**
06.30 Pacierz **06.50** Jutrznia **07.15** Różaniec **07.50** Godzinki **08.15** Katecheza **09.00** Msza św. **10.00** Z życia Kościoła **10.45** Rozmowy nie dokończone **12.00** Anioł Pański z Ojcem św. **12.30** Różaniec **13.00** Audycja dla chorych **14.00** Modlitwa z Liturgii Godzin **14.15** Fascynacje muzyczne **15.00** Koronka do Miłosierdzia Bożego **15.30** Audycja literacka **16.00** W Rodzinie **16.15** Radio Watykańskie **16.30** Koncert życzeń **17.00** Aktualne sprawy Kościoła **18.00** Anioł Pański i nieszpory **18.20** Piosenki na życzenie **19.00** Audycja dla młodzieży **19.30** Audycja dla dzieci **19.45** Modlitwy dzieci **20.00** Radio Watykańskie **20.20** Różaniec **21.00** Apel Jasnogórski **21.15** Rozmowy **23.30** Kompleta **23.45** Medytacja **24.00-05.45** Powtórki

RMF FM 103,4 FM

Śr Cz Pt Pn Wt
Wiadomości: **od 00.45** co godzinę, giełda: **12.05 14.05,** MTV Radio News: **19.05 23.05,** traffić (info dla kierowców): **06.26 06.59 07.26 07.59 08.26 08.59 14.26 14.59 15.26 15.59 16.26 16.59**
05.00 Rano Mogę Fruwać **09.00** Radio Materii i Formy **13.00** Relacje Migawki Flesze **17.00** Rockujemy Muzykę Fantastyczną **19.45** Radio Muzyka Fakty **21.45** Rock Metal Funky **01.00** Rozterki Marzenia Fobie
Sobota
Wiadomości: **od 00.45** co godzinę, traffić: **07.26 07.59 08.26 08.59 14.26 14.59 15.26 15.59**
06.00 Rano Mogę Fruwać **09.00** Radio Materii i Formy **13.00** Relacje Migawki Flesze **16.00** Rozrzut Macie Fatalny – wasza muzyka na antenie **18.00** Ranking Muzycznych Fajności – eurochart **22.00** Rób Mi Fajnie
Niedziela
Wiadomości: **od 00.45** co godzinę
05.00 Raczej Mało Faktów **08.00** Razem Możemy Fszystko **12.00** Rozrabiać Myśleć Fantazjować – wioska Astralna **16.00** ReMiFa **17.00** Radio Metzo Forte **18.45** Rozmowy Między Fanami – bbc transcription **19.45** Radiowe Małpie Figle – monkey business inaczej **20.45** Różne Muzyczne Fascynacje **02.00** Rozbieraj Małolatę Fachowo

Radio Lublin 102,2 FM

Wiadomości: **05.00-21.00 23.00 24.00.** Info dla kierowców po wiad., Sport: **06.45 21.30,** giełda **12.05;** wiad. ekonomiczne **13.45**
Śr
05.00 Poranek z Radiem **09.00** Magazyn domowy **11.00** Pod paragrafem **12.00** Klub starej płyty **16.00** Aktualności **18.30** Jasiek – dobranocka **19.05** Radio Lublin w Hadesie **20.10** Muzyka dla was **22.00** BBC **23.00-05.00** Nocne rendez vous
Cz
05.00 Poranek z Radiem **09.00** Magazyn domowy **12.00-16.00** Muzyczne wizytówki, w tym: **12.40** Magazyn samorządowy **16.00** Aktualności **18.05** Coca Cola is the music **18.35** Jasiek **19.05** Godzina muzyki i myśli **20.10** Kanon muzyki rockowej **22.00** BBC **23.00-05.00** Nocne rendez vous
Pt
05.00 Poranek z Radiem **09.00** Magazyn domowy **12.00** Muzyczne wizytówki **16.00** Aktualności **18.30** Jasiek – dobranocka **19.05** Godzina muzyki i myśli **20.05** Czary nie mary **23.00-05.00** Barachołkadisco polo
Sb
05.00 Poranek z Radiem **09.00** Magazyn domowy **12.00** Muzyczne wizytówki **15.00** Spojrzenia – magazyn katolicki **17.00** Muzyczne kontrasty **20.10** Lista przebojów **22.00** BBC **22.30-06.00** Nocne rendez vous
Nd
06.00-11.00 Niedziela z Radiem L **11.00-14.00** Z muzami pod rękę, w tym: **12.15** Pół żartem, pół serio, czyli wszystko o filmie **13.15** Tygodnik Satyryczny KIWI **14.00** Godzina reportera **15.00** Muzyczny Piknik **18.00** Niedzielne granie **21.05** Zakamarki jazzowe **21.30** Sport **22.05** Przeboje country **24.00-05.00** Nocne rendez vous
Pn
05.00 Poranek z Radiem **09.00** Magazyn domowy **12.00** Nasze sprawy **16.00** W sejmie i senacie **18.00** Coca Cola is the music **18.35** Jasiek – dobranocka **19.05** Godzina muzyki i myśli **20.10** Nie tylko po polsku **22.00** BBC **23.00-05.00** Nocne rendez vous
Wt
05.00 Poranek **09.00** Magazyn domowy **12.00** Muzyczne wizytówki **16.00** Aktualności **18.10** Reportaż **18.30** Jasiek **19.05** Godzina muzyki i myśli **20.10** Nie tylko rock **22.00** BBC **23.00-05.00** Nocne rendez vous

PROGRAMY TV 30.08 - 5.09

ŻYCIE TELEWIZYJNE

Środa
30 sierpnia

TVP1

06.00 Kawa czy herbata?
07.45 VIP – rozmowa Jedynki
08.00 Treledysk
08.15 Małe bajeczki
08.25 Gimnastyka: Joga dla dzieci
08.30 Lato z czarodziejem
09.00 Wiadomości
09.10 Nowe przygody Czarnego Księcia (9/13) – serial angielski
10.00 Sława (24) – serial USA
10.50 Muzyczna Jedynka
11.00 Videofashion: Francuska uczta – magazyn mody
11.30 Lato z Magazynem Notowań
12.00 Wiadomości
12.10 Agrobiznes – magazyn rolniczy
12.15 Gdyby nie to, to co? – reportaż
12.40 Przypadki – reportaż
12.50 Marszałkowska i okolice – reportaż
13.25 Piękno Polski południowej (3)
14.00 Kino letnie: Toto w Arabii (Toto d'Arabia) – komedia włoska (1964 r.), reż. Jose Antonio Della Loma, wyst.: Toto, Nieves Navarro
15.25 Rusz się, Kaziu! – magazyn rekreacyjny
15.40 Program rozrywkowy
16.00 Wkoło natury – teleturniej dla dzieci
16.25 Raj – program dla dzieci
16.55 Kalendarium XX wieku
17.00 Teleexpress
17.20 Śmiech to zdrowie – program rozrywkowy USA
17.45 Z kamerą wśród zwierząt: Sen zwierząt
18.05 Słoneczny patrol (9/22) – serial USA
19.00 Wieczorynka: Pinokio
19.30 Wiadomości
20.10 Żandarm i dziewczęta (Le gendarme et les gendarmettes) – komedia francuska (1982 r.), reż. Jean Girault, wyst.: Louis de Funes, Michel Galabru, Maurice Rish
21.50 Puls dnia
22.05 Przed i po sierpniu
22.40 Co nowego?: Trubadurzy
23.00 Wiadomości
23.10 Dekalog, sześć – film polski, reż. Krzysztof Kieślowski, Grażyna Szapołowska, Olaf Lubaszenko
00.50 Komputerowa szkoła Marka Peryta
01.15 Program rozrywkowy
02.05 Zakończenie programu

2

07.00 Panorama
07.10 Sport-telegram
07.20 Magazyn poranny
07.50 Akademia Zdrowia Dwójki
08.00 Magazyn rzeszowski
08.30 Wszystko tylko nie miłość (6/28) – serial komediowy USA
09.00 Transmisja obrad Sejmu w przerwie obrad **ok. 13.00** Panorama
15.00 Powitanie
15.05 Widget – serial animowany USA
15.30 Zwierzęta wokół nas – Podaj łapę
16.00 Melduję – film dokumentalny
16.30 5 x 5 – teleturniej
17.00 Domek nad jeziorem (3/4) – serial niemiecki
17.55 Losowanie lotto
18.00 Panorama
18.10 Magazyn rzeszowski
19.00 Koło fortuny – teleturniej
19.35 Krzyżówka 13-latków
20.00 Liga polska
20.50 Sport-telegram
21.00 Panorama
21.30 Ekspres reporterów
22.05 Teatr Sensacji: Raymond Chandler „Strzały u Cyrana", reż. Filip Zylber, wyst.: Agnieszka Pilaszewska, Maciej Kozłowski
23.10 Piętnaście lat „S" – film dokumentalny
24.00 Panorama
00.10 Film dokumentalny
01.00 Zakończenie programu

POLSAT

08.00 Film animowany dla dzieci
08.15 Klub Lady Fitness
08.30 HaloGra!my – muzyczna zabawa na żywo z nagrodami
09.30 Sekrety (42) – serial USA
10.00 Szpital miejski (125) – serial USA
10.50 Film polski
12.30 Magazyn sportowy
14.00 4 x 4 – magazyn motoryzacyjny
14.30 Talia gwiazd – program rozrywkowy
15.00 Kostka szczęścia – gra
15.10 Więźniarki (128) – serial australijski
16.00 Link Journal – magazyn mody
16.30 Informacje
16.40 Film animowany dla dzieci
16.55 Disco Polo Lato
17.45 Smakosze i rozkosze
17.55 Sekrety (43) – serial USA
18.25 Kostka szczęścia – gra
18.30 Informacje
18.55 Grace w opałach (22) – serial komediowy USA
19.20 Webster (42/52) – serial USA
19.55 Informacje
20.00 Dallas (83) – serial USA
20.55 Kostka szczęścia – gra
21.00 Airwolf (48) – serial USA
22.00 Informacje i biznes informacje
22.15 Motowiadomości – magazyn sportowy
22.45 Sztuka sprawiedliwości – magazyn prawniczy
23.15 Oskar – magazyn filmowy
23.45 Ostatni dzień lata – film polski (1958 r., 59 min), reż. Tadeusz Konwicki, Jan Laskowski, wyst.: Irena Laskowska, Jan Machulski
Młody mężczyzna i dojrzała kobieta spotykają się na bezludnej plaży. Próbując przełamać dręczącą ich samotność.
00.45 Pożegnanie

TV POLONIA

06.55 Program dnia
07.00 Panorama
07.10 13 – Satysfakcja – Stanisław Sojka, Tie Break i Kompania (2)
07.50 Szpital dobrej woli – reportaż
08.30 Teatrapy
09.00 Wiadomości
09.15 Historia: Wandea polska
09.45 Monidło – film polski
10.30 Film dokumentalny roku: Picasso, czyli jak to się zaczęło – film dokumentalny
11.00 Sztuka nie sztuka: Sztuka jest rodzaju żeńskiego
11.20 Film animowany dla dzieci
11.30 Wakacyjna Ciuchcia – program dla dzieci
12.00 Wiadomości
12.15 Druga strona Słońca – film polski
13.25 Piosenki z...
13.40 Za chwilę dalszy ciąg programu – program rozrywkowy
14.10 Gustaw Holoubek – Nie tylko o teatrze (10)
14.25 Rozmowa dnia
14.55 Powitanie i program dnia
15.00 Z kozą w herbie – program rolniczy
15.30 Nie żałujcie jej bursztynu – film krajoznawczy
15.55 Sylwetki: Człowiek na każdy czas – Mieczysław Grydzewski, redaktor Wiadomości (1) – film dokumentalny
16.30 Gra – teleturniej
17.00 Teleexpress
17.15 Słoneczne studio – program dla dzieci
17.45 Portfel – film polski (1970 r.), reż. Julian Dziedzina, wyst.: Bolesław Płotnicki, Zygmunt Kęstowicz
18.10 Piosenki z...
18.30 Sportowe hobby – magazyn
19.00 Warszawski Magazyn Historyczny
19.20 Dobranocka
19.30 Wiadomości
19.55 Radio Powstańcze „Błyskawica" – 30 sierpnia 1944
20.00 Chłopski los – film dokumentalny
21.00 Panorama
21.30 Adaptacje literatury: Prawdziwy koniec wielkiej wojny – film polski, reż. Jerzy Kawalerowicz
23.05 Gdzieś tam – recital Tomasza Szweda
23.30 Solidarność (1) – film dokumentalny
00.40 Lato z Mozartem: Koncert C-dur na flet, harfę i orkiestrę
00.55 Zakończenie programu

Przemyska Telewizja Kablowa TOYA

19.30 He-Man – serial animowany USA
19.55 Johny Quest – serial animowany USA
20.20 Za wszelką cenę (84/170) – telenowela brazylijska
20.50 MIXER (10/12)
21.40 Piękna Jackie i Denise (Beauty and Denise) – film USA (1988 r., 97 min), reż. Neal Israel, wyst.: Julia Duffy
Wzięta modelka Jackie jest świadkiem morderstwa. Błyskotliwa policjantka Denise zostaje wyznaczona do jej ochrony.

Twoja Telewizja Kablowa ttk

17.00 Kopciuch – telenowela wenezuelska
17.50 Wakacyjny blok dla dzieci: He-Man; Johny Quest – seriale animowane
18.40 Za wszelką cenę – telenowela brazylijska
19.10 Mixer (1/12) – serial
20.00 Dookoła sławy – program rozrywkowy
21.00 Arabeska – film fabularny

Polonia

06.00 Jolanda **06.45** Świat sportu **07.15** Pełnym gazem **07.45** Teleshop **08.10** Filmy animowane **09.50-12.20** Seriale: **09.50** McGyver **10.40** Maria **11.30** Posterunek przy Hill Street **12.20** Filmy animowane **14.00** Maria **14.40** Świat sportu **15.10** Pełnym gazem **15.35** Teleshop **16.00** Filmy animowane **17.40-20.00** Seriale: **17.40** McGyver **18.20** Maria **19.10** Posterunek przy Hill Street **20.00** Akt zemsty (Act of Vengeance) – horror USA (1984 r.), reż. Robert Kelljchan, wyst.: Joann Harris, Peter Brown, Jennifer Lee **21.50-06.00** Seriale: **21.50** McGyver **23.35** Maria **00.20** Posterunek przy Hill Street **01.10** Akt zemsty *(powt.)* **03.00** McGyver **04.40** Posterunek przy Hill Street **05.10** Maria

Polskie Radio II 68,60 MHz

Wiadomości: **06.15 06.44RFI 07.15 07.45 08.15 08.45 13.15 16.20 24.00**
06.00-09.00 Poranek **07.00** Zaproszenia **07.30** Aktualności kulturalne **08.00** Przegląd prasy **08.20** Komentarz **08.30** Karnet melomana **09.00** „Wyspa skarbów" **09.20** Czas na jazz **09.30** „Pierścień i róża" **10.00** Wakacje z muzyką słowiańską **11.00** Wiadomości kulturalne **11.05** Radio Kontakt **13.00** Muzyczny atlas Polski: Chełmskie **13.20** Album operowy **14.00** Chwila dla poezji **14.05** Estrada chóralna: Polska liryka chóralna **14.50** „Kpiarze pod Giewontem" **15.00** Miniatury muzyczne **15.15** Zapiski ze współczesności: Tułacze dzieci **15.30** 27. Międzynarodowy Festiwal Folkloru Ziem Górskich – Zakopane '95 (reportaż) **16.00** Współczesne koncerty na instrumenty smyczkowe – Witold Lutosławski „Łańcuch II" **16.25** Felieton kulturalny **16.30** Dzieła i twórcy: Ravel **17.50** „Alicja w krainie czarów" **18.00** Środa chopinowska **18.50** Witryna sztuk wszelkich **19.10** „L'Enfant terrible II Rzeczypospolitej – Bolesław Wieniawa-Długoszowski" **19.50** Muzyka **20.00-22.10** Letni Festiwal Muzyczny, w programie: Dworzak, Brahms, w przerwie **ok. 20.45** Wiadomości kulturalne **22.10** Czas na jazz **22.45** „Studnia" **23.05** Donaueschinger Musiktage '94 – fragmenty koncertu jazzowego **23.50** H. Poświatowska „Wiersze" **00.05-02.00** Musica notturna

PLOTKI

Lekarze w Keesler Institute, by poprawić stan zdrowia **Christophera Reeve'a,** zdecydowali się nawet zastosować lek, który znajduje się dopiero w stadium badań klinicznych. Zastrzyki z protein, mają zregenerować zniszczone komórki nerwowe. Podanie leku wiąże się z dużym ryzykiem dla chorego. Pierwszy zastrzyk słynny „Batman" otrzymał w nocy 6 lipca. Kilka minut później jego serce zatrzymało się i znalazł się w stanie śmierci klinicznej. Natychmiastowa interwencja lekarzy sprawiła, że odzyskał przytomność. Nieudany początek go nie zniechęcił i zażądał od lekarzy kontynuowania terapii. W tym najtragiczniejszym momencie swojego życia Christopher Reeve zachowuje się nad wyraz dzielnie. Lekarze twierdzą, że jego żelazna wola, silny charakter i determinacja, mogą bardzo pomóc w trakcie przeprowadzania tej „kuracji ostatniej szansy".

Czwartek
31 sierpnia

TVP1

06.00 Kawa czy herbata?
07.45 VIP – rozmowa Jedynki
08.00 Dźwiękogra – teleturniej muzyczny dla dzieci
08.15 Małe bajeczki
08.25 Gimnastyka: Kung-fu
08.30 Lato z czarodziejem
09.00 Wiadomości
09.10 Morskie urwisy – serial nowozelandzki
09.35 Bractwo przygody i zabawy – program dla dzieci
10.05 Rewir Wolfa (1/10) – niemiecki serial sensacyjny (1992 r.), reż. Michael Mackenroth, wyst.: Jurgen Heinrich, Klaus Ponitz, Gerd Wameling
10.50 Muzyczna Jedynka
11.00 Taki jest świat – magazyn publicystyki międzynarodowej
11.30 Lato z Magazynem Notowań: Bieszczadzkie opowieści
12.00 Wiadomości
12.10 Agrobiznes – magazyn rolniczy
12.10 Qui Gong
12.55 Opowieści bałtyckie: Parki
13.20 Zwierzęta świata: Olbrzymy z Ningaloo – nowozelandzki film dokumentalny
13.45 Studio Jedynki
14.00 Kino letnie: Żeniac – film polski (1983 r.), reż. Janusz Kidawa, wyst.: Edward Kusztal, Janusz Paździerko, Zuzanna Ptak
15.10 Rusz się, Kaziu! – magazyn rekreacyjny
15.35 Przyjemne z pożytecznym
16.00 Szaleństwa Alwina Wiewiórki – angielski serial animowany
16.25 Party-Tura – program muzyczny dla dzieci
16.55 Kalendarium XX wieku
17.00 Teleexpress
17.20 Automania – magazyn motoryzacyjny
17.40 Magazyn katolicki
18.05 Filmidło – magazyn
18.30 Tata Major (10/50) – serial komediowy USA
19.00 Wieczorynka: Bajkowe biuro podróży
19.30 Wiadomości
20.10 Żar tropików (15/22) – kanadyjsko-izraelski serial sensacyjny
21.05 Sierpień '80 – kontakt społeczny
22.15 Diariusz – magazyn rządowy
22.25 Leksykon Polskiej Muzyki Rozrywkowej: W – Bogusław Wyrobek
22.40 Gliny – magazyn policyjny
23.00 Wiadomości gospodarcze
23.10 Robotnicy '80 – film dokumentalny
00.40 Lakki – The Boy Who Could Fly – film norweski
02.25 Zakończenie programu

2

07.00 Panorama
07.10 Sport-telegram
07.20 Magazyn poranny
07.50 Akademia Zdrowia Dwójki
08.00 Magazyn rzeszowski
08.30 Dzieciaki, kłopoty i my (7/52) – serial komediowy USA
09.00 Transmisja obrad Sejmu
w przerwie obrad **ok. 13.00** Panorama
15.00 Powitanie
15.05 Akademia Zdrowia Dwójki
15.05 Studio sport
Koszykówka zawodowa NBA.
15.30 Animals – magazyn ekologiczny
16.00 Lotnicy – film dokumentalny
16.30 5 x 5 – teleturniej
17.00 Domek nad jeziorem (4) – serial niemiecki
17.45 Reportaż
18.00 Panorama
18.10 Magazyn rzeszowski
19.00 Jeden z dziesięciu – teleturniej
19.35 Dla dzieci: Klub Pana Rysia
20.00 Za metą – magazyn sportowy
20.50 Sport-telegram
21.00 Panorama
21.35 Sto na sto, czyli sto filmów na stulecie kina: Powiększenie (Blow Up) – film włosko-angielski, reż. Michelangelo Antonioni, wyst.: David Hemmings, Vanessa Redgrave, Sarah Miles
23.50 Festiwal folkowy
24.00 Panorama
00.05 Festiwal folkowy
01.00 Zakończenie programu

POLSAT

08.00 Film animowany dla dzieci
08.00 Klub Lady Fitness
08.30 Disco Polo Lato
09.20 Smakosze i rozkosze
09.30 Sekrety (43) – serial USA
10.00 Dallas (83) – serial USA
10.50 Ostatni dzień lata – film polski *(powt)*
11.50 Reportaż
12.30 W drodze – magazyn katolicki
13.00 Twój lekarz – magazyn medyczny
13.30 Sztuka sprawiedliwości – magazyn prawniczy
14.00 Egzamin dojrzałości – program rozrywkowy
15.00 Kostka szczęścia – gra
15.10 Więźniarki (129) – serial australijski
16.00 Tylko dla dam – magazyn
16.30 Informacje
16.40 Film animowany dla dzieci
16.55 HaloGra!my – muzyczna zabawa na żywo z nagrodami
17.55 Sekrety (44) – serial USA
18.25 Kostka szczęścia – gra
18.30 Informacje
18.55 As wywiadu (10) – serial USA
19.55 Informacje
20.00 Ostry dyżur (22/24) – serial USA
20.55 Kostka szczęścia – gra
21.00 Statek miłości (48/53) – serial USA
22.00 Informacje i biznes informacje
22.15 Sztuka informacji – program publicystyczny
22.45 4 x 4 – magazyn motoryzacyjny
23.15 Link Journal – magazyn mody
23.45 Filmoteka Narodowa: Granica – film polski (1938 r., 84 min), reż. Józef Lejtes, wyst.: Grażyna Barszczewska, Lena Żelichowska, Jerzy Pichelski
Pierwsza filmowa adaptacja powieści Z. Nałkowskiej. Film opowiada o niszczącej miłości Zenona Ziembiewicza do Justyny Bogutówny.
01.10 Pożegnanie

TVPOLONIA

06.55 Program dnia
07.00 Panorama
07.10 Lato z Mozartem: Uwertura do opery „Rzekoma ogrodniczka"
07.40 Oaza Kuhajlan – reportaż
08.00 Życie moje – program publicystyczny
09.00 Wiadomości
09.15 Lato z Magazynem Notowań
09.45 Znak orła (12) – serial polski
10.15 Wesele w Iwoniczu – film dokumentalny
11.10 Piosenki dla dzieci
11.30 Dla dzieci: Słoneczne studio
12.00 Wiadomości
12.15 Adaptacje literatury: Sędziowie – film polski *(powt)*
13.15 XV Przegląd Piosenki Aktorskiej – Wrocław '94: Kraina niepozorna – recital Jolanty Góralczyk
13.55 Sportowe hobby – magazyn
14.25 Rozmowa dnia
14.55 Powitanie i program dnia
15.00 Ateny Wołyńskie – film dokumentalny
15.40 Oaza Kuhajlan – reportaż
16.00 Magazyn katolicki
16.30 Gra – teleturniej
17.00 Teleexpress
17.15 Plecak pełen przygód (4/13) – serial polski
17.45 Znak orła (13) – serial polski
18.30 Program jubileuszowy, czyli Polska 50, 40, 30, 20, 10 lat temu: Sierpień
18.50 Krakowskie legendy
19.00 Auto-moto-klub – magazyn sportów motorowych
19.15 Dobranocka
19.30 Wiadomości
20.00 Studio Kontakt – magazyn polonijny
20.30 Muzyczna Jedynka
21.00 Panorama
21.30 Pogranicze w ogniu (19/24) – serial polski
22.35 Bez prądu: Lady Pank – koncert
23.30 Mój Mikstat – film dokumentalny
24.00 Męski striptiz: Bohdan Tomaszewski – program rozrywkowy
00.30 Dystans – magazyn sportowy
00.55 Zakończenie programu

Przemyska Telewizja Kablowa TOYA

19.30 He-Man – serial animowany USA
19.55 Johny Quest – serial animowany USA
20.20 Za wszelką cenę (85/170) – telenowela brazylijska
20.50 Adam 12 (20/26) – serial USA
21.45 Chińskie morze (China Seas) – film przygodowy USA (1936 r., 85 min), reż. Tay Garnett, wyst.: Clark Gable, Jean Harlow
Nieustraszony kapitan statku handlowego otrzymuje zadanie przewiezienia złota przez Morze Chińskie.

Twoja Telewizja Kablowa tk

17.00 Różowa dama – telenowela wenezuelska
17.50 Wakacyjny blok dla dzieci: He-Man; Johny Quest – serial animowany
18.40 Za wszelką cenę – telenowela brazylijska
19.20 Adam 12 – serial USA
20.25 Niezwyciężona – dramat
22.00 Telegazeta

Polonia

06.00 Jolanda **06.45** Posterunek przy Hill Street **07.45** Teleshop **08.10** Filmy animowane **09.50-12.20** Seriale: **09.50** McGyver **10.40** Maria **11.30** Posterunek przy Hill Street **12.20** Filmy animowane **14.00** McGyver **14.40** Maria **15.35** Teleshop **16.00** Filmy animowane **17.30-20.00** Seriale: **17.30** Drużyna A **18.20** Maria **19.10** Posterunek przy Hill Street **20.00** Charlie Bubbley – dramat USA, reż. Albert Finney, wyst.: Albert Finney, Colin Blakely, Liza Minelli **21.45-06.00** Seriale: **21.45** T & T **22.15** Jeden + dziesięć **22.45** Drużyna A **23.35** Maria **00.20** Posterunek przy Hill Street **01.10** Charlie Bubbley *(powt)* **03.00** T & T **03.30** Jeden + dziesięć **03.50** McGyver **04.40** Posterunek przy Hill Street **05.10** Maria

2 Polskie Radio II 68,60 MHz

Wiadomości: **06.15 06.44RFI 07.15 07.45 08.15 08.45 13.15 16.20 21.55 24.00 06.00-09.00** Poranek **07.00** Zaproszenia **07.30** Aktualności kulturalne **08.00** Przegląd prasy **08.20** Komentarz **08:30** Wystawy, wystawy **09.00** „Wyspa skarbów" **09.20** Czas na jazz **09.30** „Pierścień i róża" **10.00** Wakacje z muzyką słowiańską **11.00** Wiadomości kulturalne **11.05** Radio Kontakt **13.00** Etnograffiti **13.20** Mistrzowie pieśni **14.00** Chwila dla poezji **14.05** Nowe nagrania radiowe **14.50** „Kpiarze pod Giewontem" **15.00** Miniatury muzyczne **15.15** Zapiski ze współczesności: Tułacze dzieci **15.30** Muzyka odnaleziona (ze zbiorów etnograficznych) **16.00** Współczesne koncerty na instrumenty smyczkowe: A. Lasoń – Concerto „Pablo Casals in memoriam" **16.25** Felieton kulturalny **16.30** Dzieła i twórcy **17.50** Powieści świata: „Alicja w krainie czarów" **18.00** Koncert **18.50** Witryna sztuk wszelkich: Siedem misteriów według Statysa (2) **19.05** Muzyka **19.10** Słuchowisko na letni wieczór: A. Łuczeńczyk „Gwiezdny książę" **19.50** Muzyka **20.00-21.40** Letni Festiwal Muzyczny – recital skrzypka S. Accardo i pianisty B. Canina, w programie: Beethoven, Prokofiew, Ravel, w przerwie **20.33** Wiadomości kulturalne **21.40** Maurice Ravel „Bolero" **22.00** Czas na jazz **22.45** „Studnia" **23.05** Muzykę Henry Purcella gra Gustav Leonhardt **23.50** Miniatura literacka: H. Poświatowska „Wiersze" **00.05-02.00** Musica notturna: Rachmaninow, Borodin, Noskowski, Wieniawski

PLOTKI

W Stanach Zjednoczonych obserwuje się nie spotykany szał koszulek zwanych T-shirt. Sprzedają się one jak świeże bułeczki, pod jednym warunkiem – że noszą znak „Supermana". W ten sposób fani Christophera Reeve'a chcą mu przekazać swoją sympatię i wiarę w pokonanie choroby.

8 lipca 79-letni **John Forsythe** ożenił się po raz drugi. Kiedy rok temu nagle zmarła jego żona Julia, stwierdził, że życie straciło dla niego całkowicie sens. Ich małżeństwo było jednym z nielicznych przykładów długoletniej miłości i harmonii.
Poznali się w 1945 roku i przez 50 lat, razem z dwiema córkami, Page i Robertą, stanowili szczęśliwą rodzinę. John Forsythe, zanim trafił na mały ekran, cieszył się ustaloną renomą świetnego aktora. Lecz dopiero rola Blake'a Carringtona w serialu „Dynastia" uczyniła z niego gwiazdora o światowej sławie.
Hollywoodzcy przyjaciele z niepokojem patrzyli na jego depresję po śmierci żony. Tymczasem pewnego dnia, na obiedzie u przyjaciół poznał 50-letnią inteligentną kobietę interesu.
On i Roberta McMorrow poczuli do siebie sympatię, która w krótkim czasie zmieniła się w wielkie uczucie, na które, jak pokazują liczne przykłady, nigdy nie jest za późno.

Wtorek
5 września

TVP1

06.00 Kawa czy herbata?
W programie: Kalendarium XX w. i Sportowa apteka.
07.45 V.I.P. – rozmowa jedynki
08.00 Latający kiwi: Klątwa faraonów – serial dla dzieci
08.30 Słowa, słówka i półsłówka – teleturniej dla dzieci
09.00 Wiadomości
09.10 Mama i ja
09.25 Domowe przedszkole
09.50 Gimnastyka
09.55 Porozmawiajmy o dzieciach
10.00 Jolly Jocker (16/22) – serial niemiecki
10.50 Muzyczna Jedynka
11.00 Giełda pracy, giełda szans
11.20 Ludzie żaby (1): Pływać każdy może
11.30 Klub samotnych serc
11.50 Sto lat – magazyn ubezpieczeń społecznych
12.00 Wiadomości
12.10 Agrobiznes
12.15 Magazyn Notować
12.40-14.50 Telewizja Edukacyjna
12.45 Komputerowa szkoła II (1)
13.00 Fantastyczne opowieści
13.15 Wielkie odkrycia w nauce i technice (23/26): Samochód Daimlera i Benza – niemiecki serial dokumentalny
13.35 Kuchnia: Magnes
13.45 Atom, gwiazdy, życie: Cyberprzestrzeń
14.05 Łyk matematyki: Złudzenie optyczne
14.20 Człowiek na Marsie (1) – angielski film dokumentalny
14.50 Program dnia
15.00 Muzyka country
15.30 Nowe przygody Czarnego Księcia – serial dla dzieci
16.00 Magazyn harcerski – Pojutrze (1): Na obozach
16.25 Tik-Tak – program dla dzieci
16.55 Kalendarium XX wieku
17.00 Teleexpress
17.20 Oko w oko: Renata Przemyk
1.800 Simpsonowie – serial animowany USA
19.00 Wieczorynka: Pszczółka Maja
19.30 Wiadomości
20.10 Milczenie serca (Silence od the heart) – film USA (1984 r.), reż. Richard Michaels, wyst.: Mariette Hartley, Dana Hill, Howard Hesseman
21.45 Puls dnia
22.05 Sejmograf – magazyn parlamentarny
22.15 Listy o gospodarce – program publicystyczny
23.00 Wiadomości
23.15 Barbaria i kultura – film dokumentalny
00.10 Boskie i cesarskie
00.35 Klub samotnych serc
00.55 Program rozrywkowy
02.00 Zakończenie programu

2

07.00 Panorama
07.10 Sport-telegram
07.20 Poranny magazyn Dwójki
07.50 Akademia Zdrowia Dwójki *(audiotele 0-700-55666)*
08.00 Magazyn rzeszowski
08.30 Radio Romans (27) – serial polski
09.00 Świat kobiet – magazyn
09.30 Złote lata Hollywood (1) – angielski serial dokumentalny
10.00 Wiem, co mówię – program dla dzieci
10.25 Familiada – teleturniej
11.00 Podróże w czasie i przestrzeni – Prywatne życie roślin (1): Wędrówki roślin – angielski serial dokumentalny
11.50 Maraton trzeźwości: Defilada
12.50 Akademia Zdrowia Dwójki
13.00 Panorama
13.20 Zakazana miłość (65) – serial wenezuelsko-hiszpański
14.05 Clipoi – magazyn rockowy
14.35 Muzyczne nowości Dwójki
14.55 Powitanie
15.00 Zwierzyniec (1) – serial australijski
15.30 Gwiazdozbiór polskiego sportu: Sobiesław Zasada
16.00 Przegląd kronik filmowych
16.30 5 x 5 – teleturniej
17.00 Magazyn przechodnia
17.10 W okolice Stwórcy
17.30 Studio sport
Tour de Pologne – III etap.
18.00 Panorama
18.10 Magazyn rzeszowski
19.00 Koło fortuny – teleturniej
19.35 Wiem, co mówię – program dla dzieci
20.00 Widowisko kulturalne
20.50 Sport-telegram
21.00 Panorama
21.30 Pogotowie ekologiczne Dwójki
21.40 Reporterzy Dwójki przedstawiają
22.00 Mąż fryzjerki – film francuski (1990 r., 78 min), reż. Patrice Leconte, wyst.: Jean Rochefort, Anna Galiena
23.20 Michael Nyman – Fortepian – koncert (2)
24.00 Panorama
00.05 Ptak miodowód – film RPA (97 min), reż. Alan Nathanson, wyst.: Marius Weyers, Ursula Ischner
01.50 Zakończenie programu

POLSAT

08.00 Rebusy – teleturniej
08.30 Strachy z Transylwanii (1) – serial animowany dla dzieci
09.00 Gra!my – magazyn muzyczny
09.30 Grunt to rodzina (1/13) – serial USA
10.00 Matrix (10) – serial USA
11.00 W drodze – magazyn katolicki
11.30 Filmoteka Narodowa: Granica – film polski *(powt)*
12.55 Reportaż
13.30 Sztuka sprawiedliwości – magazyn prawniczy
14.00 Czas na naturę – magazyn medycyny naturalnej
14.30 Link Journal – magazyn mody
15.00 Alwin i wiewiórki (48) – serial animowany
16.00 Informacje
16.15 Pamiętnik nastolatki – magazyn młodzieżowy
16.45 Sekrety (47) – serial USA
17.15 Skrzydła (97) – serial USA
17.45 Rebusy – teleturniej
18.15 Leon – program rozrywkowy
18.45 Informacje
18.55 Syreny (26) – serial USA
19.55 Informacje
20.05 Powrót do Edenu (Return to Eden) (1/6) – serial australijski (1984 r., 50 min), wyst. Rebecca Gilling, Wendy Hughes
Romans Jilly Stewart i Grega Marsdena prowadzi do zbrodni. Podstępni kochankowie postanawiają zabić żonę Grega i zagarnąć jej majątek.
21.00 Talkshow – debata
22.00 Informacje i biznes informacje
22.20 Dolina lalek (Valley of the Dolls) (1/65) – serial USA (1994 r., 25 min), wyst.: S. Case, M. DeSousa, L. Howard
Opowieść o kulisach kariery w Hollywood. Trzy młode kobiety z różnych środowisk walczą o swoje miejsce w świecie showbiznesu.
22.45 Magazyn sportowy
00.15 Pożegnanie

TVPOLONIA

06.55 Dzień dobry z Polski
07.00 Panorama
07.10 Dzień dobry z Polski (cd)
09.00 Wiadomości
09.15 Podróż za jeden uśmiech (4/7) – serial polski
10.00 W labiryncie (98, 99) – serial polski
11.00 Przegląd kronik filmowych
11.30 Historia
12.00 Wiadomości
12.15 Czarne, białe i w kolorze: Kingsajz – film polski
14.00 Piosenki z...
14.15 Tydzień prezydenta
14.25 Rozmowa dnia
15.00 Program edukacyjny
15.30 Program katolicki
16.00 Historia – współczesność
16.30 Gra – teleturniej
17.00 Teleexpress
17.15 Klub odkrywców – program dla dzieci
17.30 Program dla młodzieży
18.00 Wolna sobota – film polski (1977 r., 38 min), reż. Leszek Staroń, wyst.: Wojciech Siemion, Mieczysław Górkiewicz, Grzegorz Warchoł
19.00 Zaproszenie
19.20 Dobranocka
19.30 Wiadomości
19.55 Radio Powstańcze „Błyskawica"
20.00 Za chwilę dalszy ciąg programu – program rozrywkowy
20.25 Sztuka nie sztuka: Sztuka fotografii
21.00 Panorama
21.30 07 zgłoś się – serial polski
22.00 Ojciec królowej – film polski
22.45 Kronika wyścigu kolarskiego Tour de Pologne
23.00 Szkoła kłamców: Jan Englert – progam rozrywkowy
23.30 Gustaw Holoubek – Nie tylko o teatrze (11)
23.50 Teatr w kadrze: Drzewa i ludzie – Wspomnienia prof. Bohdana Korzeniewskiego
00.55 Zakończenie programu

Przemyska Telewizja Kablowa TOYA

19.30 He-Man – serial animowany USA
19.55 Miś Paddington – serial animowany
20.20 Za wszelką cenę (90/170) telenowela brazylijska
20.50 MIXER (12-ost)
21.40 Jak zamordować milionerkę (How to Murder a Millionnaire) – film USA (1990 r., 120 min), reż. Paul Schneider, wyst.: Joan Rivers, Alex Rocco
Dama z Beverly Hills podejmuje najbardziej zwariowane kroki, by zapobiec morderstwu, które w jej przeświadczeniu planuje mąż.

Twoja Telewizja Kablowa tk

17.00 Maraton z **Kopciuchem – serial brazylijski**

Polonia

06.00 Jolanda **06.45** Posterunek przy Hill Street **07.45** Teleshop **08.10** Filmy animowane **09.50-12.20** Seriale: **09.50** McGyver **10.40** Maria **11.30** Posterunek przy Hill Street **12.20** Filmy animowane **14.00** McGyver **14.40** Maria **15.35** Teleshop **16.00** Filmy animowane **17.30-20.00** Seriale: **17.30** McGyver **18.20** Maria **19.10** Posterunek przy Hill Street **20.00** Kochana mamusia (Mommie Dearest) – dramat USA (1981 r.), reż. Frank Perry, wyst.: Faye Dunaway, Diana Scarwid **21.50** T & T **22.20** Jeden + dziesięć **22.45** Pełnym gazem **23.15** Świat sportu **23.35-04.40** Seriale: **23.35** Maria **00.20** Posterunek przy Hill Street **01.10** Kochana mamusia *(powt)* **03.00** T & T **03.30** Jeden + dziesięć **03.50** McGyver **04.40** Posterunek przy Hill Street **05.30** Maria

2 Polskie Radio II 68,60 MHz

Wiadomości: **07.15 13.15 16.20 19.25 24.00**
06.00 Słowo na dzień **07.00** Zaproszenia **07.30** Aktualności kulturalne **08.00** Przegląd prasy **08.20** Komentarz dnia **08.30** Byłem w kinie **09.00** „Wyspa skarbów" **09.20** Czas na jazz **09.40** Dla dzieci: „Małe co nieco" **10.00** Koncerty XX wieku **11.00** Wiadomości kulturalne **11.05** Radio Kontakt **13.00** Album folkowy **13.20** Album operowy **14.00** Chwila dla poezji **14.05** Muzyka nowa i najnowsza **14.50** Pamiętniki i wspomnienia: „Kpiarze pod Giewontem" **15.00** Miniatury muzyczne: Alkan, Czajkowski, Mendelssohn-Batholdy **15.15** Zapiski ze współczesności: Marcin Świetlicki **16.00** Koncerty fortepianowe polskich kompozytorów współczesnych **16.25** Felieton kulturalny **16.30** Dzieła i twórcy: Beethoven, Brahms, Prokofiew **17.40** Sławny zespół Gabrieli Consort and Players po raz pierwszy w Polsce **17.50** Powieści świata: „Alicja w krainie czarów" **18.00** Filharmonia XX w.: Utwory A. Roussela i A. Tansmana **18.50** Witryna sztuk wszelkich **19.05** miniatury R. Schumanna **19.30-22.00** XXX Międzynarodowy Festiwal Wratislavia Cantans – transmisja koncertu, w programie: Leef, Dworzak, Bernstein, Godmark, w przerwie Wiadomości kulturalne **22.45** Muzyka **22.50** „Studnia" (ost) **23.10** Spotkania z polską muzyką współczesną: B. Schaeffer **23.50** Miniatura literacka: „Krytyka – twórczość przeklęta" **00.05-02.00** Musica notturna: Schubert, Beethoven, Mozart, Mendelssohn-Bartholdy

PLOTKI

Anthony Quinn wziął udział w uroczystości na cześć 70. rocznicy urodzin kompozytora greckiego Mikisa Theodorakisa. 80-letni aktor, nie bacząc na wiek, odtańczył sirtaki, słynny taniec z filmu „Grek Zorba". Niestety, siły go zawiodły, zasłabł. Po krótkim odpoczynku w hotelu szybko powrócił do sił.

Księżna Yorku, Sarah, nie musi liczyć na hojność rodziny królewskiej. Separowana żona księcia Andrzeja napisała i wydała książeczkę dla dzieci swojego autorstwa pt. „Budgie, mały helikopter", która przyniosła jej spore pieniądze. Oprócz honorariów wydawniczych, historyjka została zakupiona przez jedną z amerykańskich stacji telewizyjnych.

Poniedziałek
4 września

TVP1

06.00 Kawa czy herbata?
W programie: Kalendarium XX wieku, Sportowa Apteka, Miniatury.
07.45 VIP – rozmowa Jedynki
08.00 Moda na sukces (120) – serial USA
08.30 Turniej Bractwa przygody i zabawy
09.00 Wiadomości
09.10 Mama i ja – progam dla mamy i trzylatka
09.25 Domowe przedszkole
09.50 Gimnastyka: Ćwiczenia korekcyjne
10.05 Doktor Quinn (37) – serial USA *(teletext) (powt)*
10.45 Muzyczna Jedynka
11.00 Przyjemne z pożytecznym
11.30 Ludzki świat – program publicystyczny
12.00 Wiadomości
12.10 Agrobiznes – magazyn rolniczy
12.15 Wszystko o firmie
12.40 Łowcy tajemnic: Podwodne cmentarzysko „Svanhild"
12.50 Samoloty bombowe państw koalicji – angielski film dokumentalny
13.20 Siła tradycji – program z udziałem Szymona Kobylińskiego
13.35 Historia kołem się toczy – Warszawa, czyli o rzecz o bratniej pomocy
14.00 Piętno – Podróż do wsi Jeziorki
14.15 Encyklopedia II wojny światowej: Obrona Helu
14.35 Tajna historia ZSRR: Syn marnotrawny nr 1
14.50 Program dnia
15.00 Czad komando na trasie: Koncert zespołu Dezerter
15.30 Moda na sukces (120) – serial USA
16.00 Luz – magazyn nastolatków
16.25 Śmieciosztuka – program dla dzieci
16.55 Kalendarium XX wieku
17.00 Teleexpress
17.20 Forum – program publicystyczny
18.10 Murphy Brown (28/52) – serial komediowy USA
18.35 Program jubileuszowy, czyli Polska 10, 20, 30, 40 lat temu
19.00 Wieczorynka: Bąbel i Rudzielec
19.30 Wiadomości
20.10 Teatr TV: Jerzy Niemczuk „Racja głodowa", reż. Sylwester Chęciński, Krzysztof Stroiński, Andrzej Grabowski, Piotr Gąsowski
21.05 Życie na czerwono (1): Wierność – film dokumentalny
21.30 Puls dnia
21.45 Tydzień prezydenta
22.00 MdM, czyli Mann do Materny, Materna do Manna – program rozrywkowy
22.40 Magazyn militarny
23.00 Wiadomości
23.20 Mistrzowie kina: Nieokiełznani (Lusty Man) – film USA, reż. Nicholas Rey, wyst.: Susan Hayward, Robert Mitchum, Arthur Kennedy
01.15 Przeboje Bogusława Kaczyńskiego: Ada Sari – królowa koloratury
02.05 Zakończenie programu

2

07.00 Panorama
07.10 Sport-telegram
07.20 Magazyn poranny
07.50 Akademia Zdrowia Dwójki *(audiotele 0-700-55666)*
08.00 Magazyn rzeszowski
08.30 Mork i Mindy (6) – serial komediowy USA
09.00 Świat kobiet – magazyn
09.30 Nasza wielka rodzina (5): Ptaki z innej epoki – japoński serial dokumentalny
09.55 Pan Magoo – serial animowany USA
10.00 Krzyżówka 13-latków – program dla dzieci
10.25 Familiada – teleturniej
10.50 Multihobby
11.20 Wspólnota w kulturze: Maria Hordyj – Życie nie do pojęcia
11.50 Pokój w Wietnamie (1): Perła Orientu – australijski film dokumentalny
12.50 Akademia Zdrowia Dwójki
13.00 Panorama
13.20 Hardcastle i McCormick (6) – serial sensacyjny USA
14.10 Clipol – magazyn rockowy
14.40 Muzyczne nowości Dwójki
14.55 Powitanie
15.00 Akademia policyjna (26-ost) – serial animowany USA
15.30 Apetyt na zdrowie – magazyn sportowy
16.00 Ułani, ułani – reportaż
16.30 Gol – magazyn piłkarski
17.00 Groźna flota – francuski film dokumentalny
17.30 Studio sport
Wyścig kolarski Tour de Pologne – II etap.
18.00 Panorama
18.10 Magazyn rzeszowski
19.00 Koło fortuny – teleturniej
19.35 Krzyżówka 13-latków – program dla dzieci
20.00 Allo, allo (30-ost) – angielski serial komediowy
20.30 Auto – magazyn motoryzacyjny
21.00 Panorama
21.35 Emilie (20-ost) – serial francuski
22.25 Ogród sztuk – magazyn kultluralny
23.00 Tropy
23.30 Kobiety świata – reportaż
24.00 Panorama
00.05 Liczą się tylko zwycięzcy – Duszniki (2)
01.00 Zakończenie programu

POLSAT

08.00 Rebusy – teleturniej
08.30 Ritchie Rich (14) – serial animowany USA
09.00 Gra!my – magazyn muzyczny
09.30 Van Dyke Show (1/9) – serial USA
10.00 Statek miłości (49/52) – serial USA
11.00 Moda i znaki rock'n'rolla
12.30 Sztuka informacji – program publicystyczny
13.00 Jesteśmy – magazyn katolicki
13.30 Tylko dla dam – magazyn
14.00 Oskar – magazyn filmowy
14.30 Kuba zaprasza – talkshow
15.00 Strachy z Transylwanii (1) – serial animowany dla dzieci
15.30 Gra!my – magazyn muzyczny
16.00 Informacje
16.15 Czas na naturę – magazyn medycyny naturalnej
16.45 Sekrety (46) – serial USA
17.15 Grunt to rodzina (Royal Family) (1/13) – serial USA (1992 r., 25 min), wyst.: Redd Fox, Della Reese, Mariann Aalda
Pewien listonosz przechodzi na emeryturę, licząc, że będzie mógł spędzić więcej czasu z żoną w domowym zaciszu. Tymczasem do państwa Royal sprowadza się córka z trójką dzieci.
17.45 Rebusy – teleturniej
18.15 Mamuśki
18.45 Informacje
18.55 Matrix (10) – serial USA
19.55 Informacje
20.00 Film na telefon
Szajbus (The Jerk) – komedia USA (1980 r., 89 min), reż. Carl Reiner, wyst.: Steve Martin, B. Peters
Adoptowany syn czarnoskórego rolnika postanawia opuścić rodzinę. W drodze do samodzielności przeżywa masę zabawnych przygód
Romans (The Affair) – dramat USA (1973 r., 73 min), reż. Gilbert Cates, wyst.: Natalie Wood, Robert Wagner
Opowieść o kalekiej kobiecie, która przeżywa swą pierwszą miłość. Wybrankiem jej serca jest utalentowany prawnik. Romans ma tragiczny finał.
22.00 Informacje i biznes informacje
22.20 Życie jak sen (Dream On) (1/52) – komedia USA (1990 r., 25 min), wyst.: B. Benben, W. Malick
Nowojorski wydawca rozchodzi się z żoną i uświadamia sobie, że jest wolnym człowiekiem i może umawiać się na randki. Ponieważ przez 12 lat małżeństwa odzwyczaił się od randek, fachowych porad udziela mu 11-letni syn.
22.45 Magazyn dojrzałości – program rozrywkowy
23.45 Na każdy temat – talkshow
00.45 Pożegnanie

TVPOLONIA

do 14.55 Konserwacja
14.55 Powitanie i program dnia
15.00 Przegląd kronik filmowych
15.30 Historia
16.00 Sportowy tydzień
16.30 Raj – magazyn młodzieżowy
17.00 Teleexpress
17.15 Podróż za jeden uśmiech (4/7) – serial polski
18.00 W labiryncie (98, 99) – telenowela polska
19.20 Dobranocka
19.30 Wiadomości
19.55 Radio Powstańcze „Błyskawica"
20.00 Spojrzenia na Polskę
20.15 Gwiazdy polskiego rocka: Czesław Niemen
20.40 Kronika kolarskiego wyścigu Tour de Pologne
21.00 Panorama
21.30 Czarne, białe i w kolorze: Kingsajz – film polski (105 min), reż. Juliusz Machulski
23.20 Powrót Bardów: Marek Tercz
23.50 Oko w oko z Dorotą Kędzierzawską
00.20 Koncerty w Zamku Ostrogskich – Recital chopinowski Adama Harasiewicza
01.05 Zakończenie programu

Przemyska Telewizja Kablowa TOYA

18.30 Lokalny program informacyjny *(powt. z soboty)*
19.30 He-Man – serial animowany USA
19.55 Miś Paddington – serial animowany
20.20 Za wszelką cenę (89/170) – telenowela brazylijska
20.50 MIXER (11/12)
21.40 Chicago Story (13-ost) – serial USA
22.50 Złowrogi raj (26/45) – brazylijski serial erotyczny

Twoja Telewizja Kablowa ttk

17.00 Maraton z **Kopciuchem – serial brazylijski**

Polonia

06.00 Jolanda **06.45** Posterunek przy Hill Street **07.45** Teleshop **08.10** Filmy animowane **09.50** Film dokumentalny **10.40** Magnum **12.20** Filmy animowane **14.00** Film dokumentalny **15.35** Teleshop **16.00** Filmy animowane **17.30-20.00** Seriale: **17.30** McGyver **18.20** Maria **19.10** Posterunek przy Hill Street **20.00** Cellini (3) – film włoski **21.50-06.00** Seriale: **21.50** McGyver **23.35** Maria **00.20** Posterunek przy Hill Street **01.10** Cellini (3) *(powt)* **03.00** McGyver **03.50** Drużyna A **04.40** Posterunek przy Hill Street **05.10** Maria

2 Polskie Radio II 68,60 MHz

Wiadomości: **06.15 06.44RFI 07.15 07.45 08.15 08.45 13.15 16.20 21.50 00.35** **06.00-09.00** Poranek, w tym: **06.00** Słowo na dzień **07.00** Zaproszenia **07.30** Aktualności kulturalne **08.00** Przegląd prasy **08.20** Komentarz **08:30** Notatnik teatralny **09.00** „Wyspa skarbów" **09.20** Czas na jazz **09.40** Dla dzieci „Małe co nieco" **10.00** Koncerty XX wieku **11.00** Wiadomości kulturalne **11.05** Radio Kontakt **13.00** Muzyczny atlas Polski: Suwalskie **13.20** Album operowy **14.00** Chwila dla poezji **14.05** Chóralna estrada młodych **14.50** Pamiętniki i wspomnienia „Kpiarze pod Giewontem" **15.00** Miniatury muzyczne: Chopin, Beethoven **15.15** Zapiski ze współczesności: Marcin Świetlicki **15.30** Etniczne podróże muzyczne: Armenia **16.00** Koncerty fortepianowe polskich kompozytorów współczesnych **16.25** Felieton kulturalny **16.30** Dzieła i twórcy: Ravel, Debussy **17.40** Sławny zespół Gabrieli Consort and Players po raz pierwszy w Polsce **17.50** Powieści świata: „Alicja w krainie czarów" **18.00** 70 lat Polskiego Radia – Z archiwum audycji muzycznych **18.50** Witryna sztuk wszelkich – Premiery i nie tylko **19.05** Muzyka **19.10** Rozmawiamy o współczesności **19.45** Wiadomości kulturalne **20.00-21.50** Letni Festiwal Muzyczny: R. Boothby – Recital na violę da gamba **21.50** Muzyka **22.00** XXX Międzynarodowy Festiwal Wratislavia Cantans – transmisja koncertu z Muzeum Architektury we Wrocławiu **24.00** „Studnia" **00.20** Chwila muzyki **00.25** Miniatura literacka: K. Mętrak „Krytyka – twórczość przeklęta" (1) **00.40-02.00** Musica notturna: Haendel, Haydn, Hummel, Dittersdorf

PLOTKI

Mailaury Nataf, gwiazdka serialu „Miód i pszczoły", stała się przyczyną niewielkiego skandalu. Jako gość telewizyjnego programu dla dzieci śpiewała piosenkę. Wykonała szybki obrót, zawirowała spódnicą i wszyscy widzowie mogli ujrzeć niczym nie zakrytą intymną część ciała aktorki. Na pytanie, dlaczego nie nosi majteczek, odparła, że dla równowagi miała na głowie kapelusz.

W styczniu przyszłego roku rozpoczną się zdjęcia do nowej wersji filmu z 1947 roku „Żona biskupa", w którym grali Loretta Young, David Niven i Cary Grant. Wiadomo już, że główną rolę kobiecą zagra Whitney Houston.

Piątek
1 września

TVP1

06.00 Kawa czy herbata?
07.45 VIP – rozmowa Jedynki
08.00 Jedzie szkoła – program dla dzieci
08.25 Gimnastyka: Na co dzień
08.30 Teleferie: Domowe przedszkole
09.00 Wiadomości
09.10 Niebezpieczna zatoka – serial kanadyjski *(dwa odcinki)*
10.05 Star Trek. Następne pokolenie (6/26) – serial fantastyczny USA
10.50 Muzyczna Jedynka
11.00 Program polonijny
11.20 Lato z Magazynem Notowań: Lato z wędką
12.00 Wiadomości
12.10 Agrobiznes – magazyn rolniczy
12.15 Pożegnanie generała – reportaż
12.35 Kacalak – reportaż
13.00 Wakacyjny rozgardiasz
13.05 Fizjonomia kropli wody
13.30 Szaleństwa medycyny: Higiena osobista
13.40 Wakacyjny rozgardiasz
14.00 Kino letnie: Młodzi jeźdźcy (19 20/22) – serial USA
15.30 Rusz się, Kaziu! – magazyn rekreacyjny
15.45 Militaria na wakacje: Niewidzialne – reportaż
16.00 Ciuchcia – program dla dzieci
16.25 Muzyczna Jedynka
16.55 Kalendarium XX wieku
17.00 Teleexpress
17.15 Goniec – tygodnik kulturalny
17.40 Pomoc domowa – magazyn konsumencki
18.00 Randka w ciemno – teleturniej
18.40 Tata, a Marcin powiedział...
19.00 Wieczorynka: Tajemnice Wiklinowej Zatoki
19.30 Wiadomości
20.10 Zakazane piosenki – film polski (1947 r.), reż. Leonard Buczkowski, wyst.: Danuta Szaflarska, Jerzy Duszyński, Jan Świderski
21.55 Puls dnia
22.10 WC Kwadrans – magazyn satyryczny
22.25 Dwie wojny – reportaż
22.50 MdM, czyli Mann do Materny, Materna do Manna – program rozrywkowy
23.15 Wiadomości
23.30 Bądź człowiekiem, towarzyszu: Obsuwa
23.35 Studio sport
Golden Tour – Berlin '95.
00.15 Film fabularny
01.30 Program dokumentalny
02.00 Zakończenie programu

2

07.00 Panorama
07.10 Sport-telegram
07.20 Magazyn poranny
07.50 Akademia Zdrowia Dwójki *audiotele 0-700-55666*
08.00 Magazyn rzeszowski
08.30 Pełna chata (6/52) – serial komediowy USA
09.00 Transmisja obrad Sejmu
w przerwie obrad ok. **13.00** Panorama
15.00 Powitanie
15.05 Szaleństwo koszykówki (16) – serial animowany USA
15.30 Akademia Zdrowia Dwójki
15.40 Falenica moja miłość
16.00 Beztroskie dni (15/26) – serial komediowy USA
16.30 Łączy nas Polska: Harcerskie pokolenia
17.00 Zajęcia dydaktyczne – film polski (1980 r., 57 min), reż. Ryszard Bugajski, wyst.: Anna Nehrebecka, Krzysztof Gordon, Maria Robaszkiewicz
18.00 Panorama
18.10 Magazyn rzeszowski
Studio Przemyśl.
19.00 Jeden z dziesięciu – teleturniej
19.35 Wakacje na wsi – program dla dzieci
20.00 Studio sport
Lekka atletyka – Golden Four – Berlin '95.
20.50 Sport-telegram
21.00 Panorama
21.30 Reforma ubezpieczeń społecznych
21.35 Halo weekend
21.40 Pestka – na planie filmowym u Krystyny Jandy
22.05 Dylemat serca – film angielski (1989 r., 107 min), reż. Christopher Morahan, wyst.: Peggy Ashcroft, Michael York, Michael Garmon
24.00 Panorama
00.05 Teatr Dwójki: Ireneusz Iredyński „Głosy umarłych", reż. Marcel Kochańczyk, wyst.: Krzysztof Gordon, Joanna Bogacka, Krzysztof Kolberger
01.20 Zakończenie programu

POLSAT

08.00 Film animowany dla dzieci
08.15 Klub Lady Fitness
08.30 HaloGra!my – muzyczna zabawa na żywo z nagrodami
09.30 Sekrety (42) – serial USA
10.00 As wywiadu (10) – serial sensacyjny USA
11.00 Tylko dla dam – magazyn
11.30 Reportaż
12.00 4 x 4 – magazyn motoryzacyjny
12.30 Sztuka sprawiedliwości – magazyn prawniczy
13.00 Magazyn sportowy
14.30 Pamiętnik nastolatki – magazyn młodzieżowy
15.00 Ritchie Rich (14) – serial animowany USA
15.30 Gra!my – magazyn muzyczny
16.00 Informacje
16.15 Kuba zaprasza – talkshow
16.45 Sekrety (45) – serial USA
17.15 Van Dyke Show (1/9) – serial USA (1988 r., 25 min), reż. Jay Sandrich, wyst.: Dick Van Dyke, Barry Van Dyke
Jeffrey Burgess, dawna gwiazda Broadwayu przeżywa swój come back na scenie niewielkiego teatrzyku syna.
17.45 Rebusy – teleturniej
18.15 Mamuśki
18.45 Informacje
18.55 Statek miłości (49/52) – serial USA
19.55 Informacje
20.05 Strażnik Teksasu (27/44) – serial USA
22.00 Informacje
22.15 Biznes tydzień
22.30 Koszmar z ulicy Wiązów 5 (A Nightmare on Elm Street 5) – horror USA (1989 r., 90 min), reż. Stephen Hopkins, wyst.: Robert Englund, Liz Wilcox, Anette Benson
Freddy Kruger kontynuuje niszczycielską działalność zza grobu, wdzierając się w sny nienarodzonych dzieci z ulicy Wiązów. Opiera mu się tylko jedna dziewczyna.
00.05 Playboy
00.35 Pożegnanie

TVPOLONIA

06.55 Program dnia
07.00 Panorama
07.10 Magazyn katolicki
07.35 Książnica narodowych pamiątek (2) – film historyczny
08.10 Męski striptiz: Adam Hanuszkiewicz – program rozrywkowy
08.45 Auto-moto-klub – magazyn sportów motorowych
09.00 Wiadomości
09.15 Pavoncello – film polski
09.45 Solidarność (2) – film dokumentalny
11.10 Architektura drewniana w Polsce: Kozlaki, Paltraki
11.25 Piosenki z...
11.35 Plecak pełen przygód (6/13) – serial polski
12.00 Wiadomości
12.15 Pogranicze w ogniu (21/24) – serial polski
13.15 Dystans – magazyn sportowy
13.45 Studio Kontakt – magazyn polonijny
14.15 Diariusz – magazyn rządowy
14.25 Rozmowa dnia
14.55 Powitanie i program dnia
15.00 Jej portret – recital Ireny Santor
15.35 Teatr dla dzieci: Bajki pana Perrault „Knyps z Czubkiem"
16.15 Film animowany dla dzieci
16.30 Gra – teleturniej
17.00 Teleexpress
17.30 Westerplatte – film polski (1967 r., 91 min), reż. Stanisław Różewicz, wyst.: Zygmunt Hübner, Arkadiusz Bazak, Tadeusz Schmidt
19.00 Hity z satelity
19.20 Dobranocka
19.30 Wiadomości
19.55 Radio Powstańcze „Błyskawica" – 1 września 1944
20.05 Serce pali się raz – recital Zdzisławy Sośnickiej
21.00 Panorama
21.30 Daleko od szosy (6/7) – serial polski
22.50 Powrót Bardów: Wojtek Gęsicki
23.20 Kino nocą: Życie na gorąco (9-ost) – serial polski
00.35 Gwiazdy tamtych lat: Rene Glaneau – film dokumentalny
01.05 Zakończenie programu

Przemyska Telewizja Kablowa TOYA

19.30 He-Man – serial animowany USA
19.55 Johny Quest – serial animowany USA
20.20 Za wszelką cenę (86/170) – telenowela brazylijska
20.50 Adam 12 (21/26) – serial USA
21.45 Sprawdzian miłości (Aftermath: The Test of Love) – dramat USA (1991 r., 90 min), reż. Glen Jordan, wyst.: Richard Chamberlain
Brutalna zbrodnia druzgocze życie rodziny lekarza, który podejmuje walkę o ocalenie domowego ogniska.

Twoja Telewizja Kablowa ttk

17.00 Kopciuch – telenowela wenezuelska
17.50 Wakacyjny blok dla dzieci: He-Man; Johny Quest – seriale animowane
18.40 Za wszelką cenę – telenowela brazylijska
19.30 Adam 12 – serial USA
20.40 Billy Kid – western USA

Polonia

06.00 Jolanda **06.45** Posterunek przy Hill Street **07.45** Teleshop **08.10** Filmy animowane **09.50-12.20** Seriale: **09.50** McGyver **10.40** Maria **11.30** Posterunek przy Hill Street **12.20** Filmy animowane **14.00** McGyver **14.40** Maria **15.35** Teleshop **16.00** Filmy animowane **17.30-20.00** Seriale: **17.30** McGyver **18.20** Maria **19.10** Posterunek przy Hill Street **20.00** Chwalipięta (Cracking up) – komedia USA (1983 r.), reż. Jerry Lewis, wyst.: Herb Edelman, Zone Buzby **21.50** Hrabina z Hongkongu (Countess from Hongkong) – komedia USA (1967 r.), reż. Charlie Chaplin, wyst.: Marlon Brando, Tippi Hedren, Sidney Chaplin **22.45** Świat sportu **23.45-06.00** Seriale: **23.45** Maria **00.20** Posterunek przy Hill Street **01.10** Chwalipięta *(powt)* **03.00** Hrabina z Hongkongu *(powt)* **04.40** Posterunek przy Hill Street **05.10** Maria

2 Polskie Radio II 68,60 MHz

Wiadomości: **06.15 06.44RFI 07.15 07.45 08.15 08.45 13.15 16.20 24.00 00.40** **06.00-09.00** Poranek **07.00** Zaproszenia **07.30** Aktualności kulturalne **08.00** Przegląd prasy **08.20** Komentarz **08:30** Książka z rekomendacją **09.00** „Wyspa skarbów" **09.20** Czas na jazz **09.30** Dzieci – dzieciom (koncert) **10.00** Wakacje z muzyką słowiańską **11.00** Wiadomości kulturalne **11.05** Radio Kontakt **13.00** Muzyczny atlas Polski: Pogórze Dynowskie **13.20** Koncert **14.00** Chwila dla poezji **14.05** Z muzyką polską przez wieki **14.50** Pamiętniki i wspomnienia: „Kpiarze pod Giewontem" **15.00** Miniatury muzyczne **15.15** Zapiski ze współczesności: Tułacze dzieci **15.30** Transmuzykus **16.00** Współczesne koncerty na instrumenty skrzypcowe: T. Baird – Concerto lugubre na altówkę i orkiestrę **16.25** Felieton kulturalny **16.30** Dzieła i twórcy **17.50** Powieści świata: „Alicja w krainie czarów" **18.00** Muzycy stulecia **18.50** Korzenie jedności **19.05** Chwila muzyki **19.10** Słuchowisko: Początek wielkiej wojny (1) **20.00-24.00** Letni Festiwal Muzyczny – retransmisja: „Requiem pojednania" – prawykonanie kolektywnego dzieła Berla, Kurtaga, Nordheima, Penderecki ego **00.05** „Studnia" **00.25** Chwila muzyki **00.30** Miniatura literacka: H. Poświatowska „Wiersze" **00.45-02.00** Musica notturna

PLOTKI

Nie tak dawno jeszcze Joanna Valley-Kilmer i Val Kilmer stanowili parę małżeńską, której osiągnięcia aktorskie nie były szeroko znane na świecie. Ostatni rok przyniósł kolosalną zmianę w ich życiu i oboje nagle znaleźli się u szczytu powodzenia. Joanna dzięki roli Scarlett O'Hara w serialu telewizyjnym, zaś Val zabłysnął jako Batman w filmie „Batman Forever". By nic im nie brakowało do szczęścia, 5 czerwca Joanna urodziła drugie dziecko, synka Joela. Tymczasem nad ich życiem rodzinnym zawisły chmury. Mówi się, że Joanna wniosła pozew o rozwód. Val, który otacza żonę prawdziwym kultem, jest podobno załamany. Nie wziął nawet udziału w premierze filmu, który zeń uczynił gwiazdę, twierdząc, że kariera nic go nie obchodzi. Jedyną ważną dla niego sprawą jest ratowanie małżeństwa. Joanna, jak dotąd, jest nieugięta, a wszystko za sprawą randki Vala z inną kobietą, podczas gdy ona była w ciąży.

Sobota
2 września

TVP1

07.00 Eko-echo
07.15 Z Polski – reportaż
07.30 Wszystko o działce i ogrodzie – poradnik
08.00 Wiadomości
08.05 Agrolinia – magazyn rolniczy
08.30 Pugwall (23, 24/26) – serial australijski
09.20 Ziarno – program redakcji katolickiej dla dzieci
09.45 Dla dzieci: 5-10-15 na bis
10.30 Pieprz i wanilia – Z wyspy na wyspę: Wyspa kamienia
11.00 Łowca krokodyli (10-ost) – australijski serial dokumentalny
11.45 Black and white – magazyn muzyczny
12.00 Wiadomości
12.10 Kraj – magazyn oddziałów regionalnych TVP
12.30 Telewizyjny Teatr Rozmaitości: Lech Barski „Sezon na dziewczęta", reż. Filip Zylber, wyst.: Renata Dancewicz, Joanna Kwiatkowska, Jan Frycz
13.30 Walt Disney przedstawia: Mała syrenka oraz **film „Najlepszy zaprzęg"** *(teletext)*
14.45 Swojskie klimaty – magazyn *(audiotele 0-700-555213)*
15.30 Zwierzęta świata: Olbrzymy z Ningaloo (1) – nowozelandzki serial dokumentalny *(teletext)*
16.00 Bill Cosby Show (14/50) – serial komediowy USA
16.25 Swojskie klimaty *(audiotele)*
16.55 Kalendarium XX wieku
17.00 Teleexpress
17.20 Program rozrywkowy
18.05 Dzień za dniem (10/39) – serial USA
19.00 Wieczorynka: Na wyspie słońca + Tukany na tropie
19.30 Wiadomości
20.10 Europa, Europa – film francusko-niemiecki (1990 r., 108 min), reż. Agnieszka Holland, wyst.: Marco Hofschneider, Julie Delpy, Andre Wilms
22.05 Czar par – turniej par małżeńskich
23.35 Wiadomości
23.45 Sportowa sobota
00.05 Act zemsty (Act of Vengeance) – film USA (1986 r., 88 min), reż. John Mackenzie, wyst.: Charles Bronson, Ellen Burstyn, Wilford Brimely
01.35 Poza granicami rzeczywistości – serial kanadyjski
02.20 Gwiazdy z bliska: Simple Minds
02.40 Zakończenie programu

2

07.00 Panorama
07.10 Folkowe nuty
07.30 Tacy sami – W świecie ciszy – magazyn dla niepełnosprawnych
08.00 Sprycjan i Fantazjo (16/26) – francuski serial animowany
08.25 Powitanie
08.30 Magazyn rzeszowski
09.30 Podróże w czasie i przestrzeni (10/11): Kierunek Reunion – francuski serial dokumentalny
10.30 Ulica Sezamkowa – program dla dzieci
11.30 Nil na sprzedaż – reportaż
12.00 Amerykanin w Paryżu – musical USA (108 min), reż. Vincente Minelli, wyst.: Gene Kelly, Leslie Caron, Oscar Levant
13.50 Halo Dwójka
14.00 Elton John w Polsce
14.30 Życie obok nas – Nasza wielka rodzina (9) – japoński serial dokumentalny
15.00 SeaQuest (19/20) – serial fantastyczny USA
15.45 Studio sport
Tour de Pologne.
16.30 Familiada – teleturniej
17.00 Koncert finałowy Festiwalu Kultury Kresowej w Mrągowie (2)
17.55 Losowanie lotto
18.00 Panorama
18.10 Magazyn rzeszowski
18.30 Niech żyje wojna!
19.00 Gra – teleturniej
19.35 Na bagnach i uroczyskach – program dla dzieci
20.00 Jerozolimska Orkiestra Symfoniczna pod dyr. Davida Shallona – transmisja koncertu
21.00 Panorama
21.30 Słowo na niedzielę
21.35 Program rozrywkowy
22.05 Mistrzowski rzut (Best shot) – film USA (1986 r., 111 min), reż. David Anspaugh, wyst.: Gene Hackman, Barbara Hershey, Dennis Hopper
24.00 Panorama
00.05 Tiamat – Wildhoney – koncert
00.45 Zakończenie programu

POLSAT

08.00 W drodze – magazyn katolicki
08.30 Moto-myszy z Marsa (22/65) – serial animowany USA
09.00 Filmy animowane dla dzieci
09.30 Moda i znaki rock'n'rolla
10.00 Rajska plaża (95, 96) – serial USA
11.00 Gralmy – magazyn muzyczny
12.00 Wielkie filmy, wielkie gwiazdy: Christine – film francuski (1958 r., 96 min), reż. Pierre Gaspard-Huit, wyst.: Romy Schneider, Alain Delon, Micheline Presel
Wiedeń wypełniony walcami Straussa. Urodziwa baronowa Lena Eggersdorf przeżywa namiętny, lecz tragiczny romans z podporucznikiem Franzem Lobheimerem.
14.00 Daktari (35) – serial USA
15.00 Międzynarodowe Targi Telewizyjne Berlin '95
16.00 Informacje
16.00 Eskadry z czerwoną gwiazdą (9/13) – serial dokumentalny USA
17.00 Ruch oporu w Asyżu (Assisi Underground) (1/4) – film USA (1984 r., 50 min), reż. Ben Cross, Maximilian Scheil, James Mason
Próba rekonstrukcji wydarzeń z II wojny światowej. Bohaterski ruch oporu w okresie okupacji niemieckiej uratował życie tysiącom ludzi.
17.55 Miniserial
18.45 Informacje
19.00 Disco Relax
19.55 Informacje
20.00 Wieczór filmowy
Film tygodnia: Człowiek, który chciał być królem (Man Who Would Be King) – film angielski (1975 r., 123 min), reż. John Huston, wyst.: Sean Connery, Michael Caine, Christopher Plummer
Ryduard Kipling jako młody dziennikarz przyjeżdża do Indii, gdzie spotyka dwóch żołnierzy brytyjskich. Dravot i Carnehan opowiadają mu o planach podbicia prymitywnego państewka. Przejęcie władzy da im dostęp do skarbów.
Noc, kiedy runął most (The Night The Bridge Fell Down) (1) – film USA (1980 r., 93 min), reż. Georg Fenady, wyst.: Desi Anaz Jr, Barbara Rush
Złodziej, ranny policjant, malwersant i sierota zostają złapani w pułapkę na moście, który w każdej chwili grozi zawaleniem.
23.55 Prosto z Hollywood – magazyn filmowy
00.20 Playboy
01.20 Pożegnanie

TVPOLONIA

07.55 Powitanie i program dnia
08.00 Wiadomości
08.05 Hity z satelity
08.25 Brawo! Bis!
09.00 Zaproszenie
09.20 Wakacje z Ziarnem – program katolicki dla dzieci i rodziców
09.45 Brawo! Bis!
12.00 Wiadomości
12.10 Znajomi z zoo – program przyrodniczy
12.25 Mała księżniczka (46-ost) – japoński serial animowany
13.00 Teatr familijny: Mirosław Tomaszewski „Stroiciel", reż. Paweł Chmielewski, wyst.: Dorota Kolak, Agnieszka Kotulanka, Jerzy Scheibal
14.00 Disco Polo Live
14.30 Czas dla ciebie – program rozrywkowy
14.45 Cztery czwarte – magazyn
15.30 Powitanie i program dnia
15.40 Sport
Wyścig kolarski Tour de Pologne.
17.00 Teleexpress
17.15 Sukces w Ameryce – reportaż
17.45 W labiryncie (96, 97) – serial polski
18.45 Rockus-pocus – magazyn muzyki rozrywkowej
19.15 Dobranocka
19.30 Wiadomości
19.55 Radio Powstańcze „Błyskawica" – 2 września 1944
20.00 Kabareton – wspomnienia: Opole '93
21.00 Człowiek z marmuru – film polski (1977 r., 149 min), reż. Andrzej Wajda, wyst.: Jerzy Radziwiłłowicz, Krystyna Janda, Tadeusz Łomnicki
22.35 Słowo na niedzielę
22.40 Program rozrywkowy
00.30 Schody, pióra, brylanty – program rozrywkowy
01.00 Daleko od szosy (6/7) – serial polski
02.00 Zakończenie programu

Przemyska Telewizja Kablowa TOYA

18.30 Lokalny program informacyjny
19.30 He-Man – serial animowany USA
19.55 Miś Paddington (1/13) – serial animowany USA
20.20 Za wszelką cenę (87/170) – telenowela brazylijska
20.45 Adam 12 (22/26) – serial USA
21.40 Wydział zabójstw (13-ost) – serial sensacyjny USA
22.40 Złowrogi raj (25/45) – brazylijski serial erotyczny

Twoja Telewizja Kablowa ttk

17.00 Kronika przemyska
17.30 Różowa dama – telenowela wenezuelska
18.20 Wakacyjny blok dla dzieci: Johny Quest; He-Man – seriale animowane
19.35 Za wszelką cenę – telenowela brazylijska
20.05 Adam 12 – serial USA
20.45 Wydział zabójstw – serial USA
21.45 Złowrogi raj – brazylijski serial erotyczny

Polonia

06.00 Jolanda **06.45** Posterunek przy Hill Street **07.45** Teleshop **08.10** Filmy animowane **09.50-12.20** Seriale: **09.50** McGyver **10.40** Maria **11.30** Posterunek przy Hill Street **12.20** Filmy animowane **13.05** McGyver **14.00** Pełnym gazem **14.30** Świat sportu **15.00** Hrabina z Kongkongu – komedia USA *(powt)* **16.30** Filmy animowane **17.30-20.00** Seriale: **17.30** McGyver **18.20** Maria **19.10** Posterunek przy Hill Street **20.00** Nieustraszony Frank (Fearless Frank) – komedia USA (1967 r.), reż. Philip Kaufman, wyst.: Jon Voigt, Monique Van Vooren **21.50** Wspaniała drużyna (Dream Team) – film USA (1989 r.), reż. Howard Zieff, wyst.: Michael Keaton, Chistopher Lloyd **22.55** Chrono – sporty samochodowe **23.35-06.00** Seriale: **23.35** Maria **00.20** Posterunek przy Hill Street **01.10** Nieustraszony Frank *(powt)* **03.00** Wspaniała drużyna *(powt)* **04.40** Posterunek przy Hill Street **05.30** Maria

2 Polskie Radio II 68,60 MHz

Wiadomości: **06.15 08.15 15.00 22.00 24.00**
06.00 Słowo na dzień **06.10** Muzyka **06.20** Mozaika muzyczna **07.30** Przegląd prasy zagranicznej **07.50** 5 minut dla wydawcy **07.55** Mozaika muzyczna **08.20** Wielcy interpretatorzy wielkiej literatury **08.45** Dworzak – 3 legendy z op. 59 **09.00** 5 minut nad Biblią **09.05** Blueskansen **09.30** Weekend w Dwójce **09.40** Tygodnik literacki **10.00** Poranek muzyczny **13.00** Teatr Wyobraźni: M. Bułhakow „Mistrz i Małgorzata" (1) **14.20** Koncert **15.05** Radio Kontakt **16.30** Na afiszu **16.45** Koncert promenadowy **17.50** Powieści świata „Alicja w krainie czarów" **18.00** Koncert **18.50** Wiersze K. Wierzyńskiego **19.00** Koncert **22.05** Słuchowksko: „Początek wielkiej wojny" (2) **22.55** Belafonia **23.25** „Studnia" **23.45** Bisy wirtuozów **00.05** Musica notturna: Beethoven, Haydn, Schumann **01.30-03.00** Czas na jazz

PLOTKI
28-letnia Nicole Kidman lubi życie pełne przygód i niebezpieczeństw, podobnie jak jej mąż Tom Cruise. Ich pierwszy pocałunek był też niecodzienny. Stało się to na wysokości 2 tys. metrów, podczas skoku na spadochronie. Od tego momentu rozpoczęła się ich pełna pasji miłość i wspólne życie „na pełnych obrotach". Toma pasjonują gokarty. Bierze czynny udział w wyścigach prototypów. Oboje są zapalonymi skoczkami spadochronowymi i płetwonurkami. Nicole uprawia górską wspinaczkę, kick-boxing i ćwiczy walki Wschodu. Aktorka, w obawie o utratę figury i nie chcąc przerywać swojej wspaniałej kariery aktorskiej, zrezygnowała z urodzenia własnych dzieci i zdecydowała się na adopcję. Ona i Tom uwielbiają dwójkę swoich dzieci, Isabellę i Connora, i choć ich małżeństwo trwa już ponad 3 lata, Tom jest wciąż mężem bardzo romantycznym. Nicole bardzo często dostaje od niego kwiaty, zaś w chwilach nielicznych rozstań otrzymuje długie, pełne miłości listy.

Niedziela
3 września

TVP1

07.00 Rolnictwo na świecie – reportaż
07.15 Tydzień – magazyn rolniczy
08.00 Notowania – magazyn rolniczy
08.30 Niedzielny poranek filmowy
08.55 Kielce '95 – Harcerski Festiwal Kultury Młodzieży Szkolnej
09.20 Droga do Avonlea – serial kanadyjski
10.10 Niezwykłe muzea: Muzeum Rolnictwa – chleb
10.35 Program dla dzieci
10.55 Uroczystości dziękczynienia za plony – Dożynki '95
13.30 Wiadomości
13.45 Koncert życzeń
14.20 Czterej pancerni i pies (8/21) – polski serial wojenny
15.05 To tylko plotka
15.30 Złote lata rock and rolla: Legendarne damy (2) – program muzyczny USA
16.00 Ślady – Tadeusz Gajcy – film dokumentalny
16.55 Kalendarium XX wieku – program dokumentalny
17.00 Teleexpress
17.25 Śmiechu warte – program rozrywkowy USA
17.50 Dziennik tv – magazyn satyryczny
18.10 Dr Quinn (37) – serial USA *(teletext)*
19.00 Wieczorynka: Przygody Myszki Miki i Kaczora Donalda
19.30 Wiadomości
20.10 Uśmiech losu (12/16) – serial USA
21.05 Akropoland – program satyryczny
21.20 Program rozrywkowy
22.10 Racja stanu – magazyn publicystyki międzynarodowej
22.30 Sportowa niedziela
23.00 Bliskie spotkanie – talkshow
23.25 Płacz, ukochany kraju (Cry the Beloved Country) – film angielski (1951 r., 100 min), reż. Zoltan Korda, wyst.: Canda Lee, Charles Carson, Sidney Poitier
01.05 Muzyka poważna
01.55 Zakończenie programu

2

07.00 Echa tygodnia (dla niesłyszących)
07.30 Film dla niesłyszących: Uśmiech losu (12/16) – serial USA
08.15 Słowo na niedzielę (dla niesłyszących)
08.20 Powitanie
08.30 Magazyn rzeszowski
09.30 Studio sport
Siatkówka plażowa.
10.00 Ojczyzna-polszczyzna: Pola, Mata, Hista, Biola
10.15 Godzina z Hanna-Barbera – filmy animowane dla dzieci
11.10 Teatr dla dzieci: August Strindberg „Biały łabędź" (premiera), reż. Krzysztof Babicki, wyst.: Anna Dymna, Marta Kalmus
12.00 Fantaghiro III (2) – film włosko-francuski, reż. Lamberto Bava, wyst.: Ursula Andress, Alessandra Martines, Kim Rossi Stuart
13.40 Halo Dwójka
13.50 Holiday on Ice – Festiwal Narodów
15.20 Studio sport
Tour de Pologne – I etap Łódź – Płock.
16.00 Radio Romans (27) – serial polski
16.30 Familiada – teleturniej
17.05 Dwie Marie – film dokumentalny
18.00 Publicystyka kulturalna
18.20 Gra – teleturniej
18.50 Magazyn rzeszowski
19.00 Inauguracja Festiwalu Wratislavia Cantans '95: „Pasja wg św. Marka" Bacha (transmisja)
21.00 Panorama
21.30 Wieczory z Kabaretem POTEM
22.20 Katastrofa DC-10 (4-ost) – serial nowozelandzki
23.10 Program muzyczny
23.30 Studio sport
Zapasy – Memoriał Władysława Pytlasińskiego.
24.00 Panorama
00.05 Program muzyczny
01.00 Zakończenie programu

POLSAT

08.00 Jesteśmy – magazyn katolicki
08.30 Hullaballoo (10) + Dig i Dug (9) – seriale animowane dla dzieci
09.00 Filmy animowane
09.20 Smakosze i rozkosze
09.30 Talia gwiazd – program rozrywkowy
10.00 Disco Relax
11.00 Daktari (35) – serial USA
11.55 Purpurowy pożeracz ludzi (Purple People Eater) – film USA (1988 r., 91 min), reż. Linda Shayne, wyst.: Ned Beatty, Shelly Winters
Komediowy pastisz horrorów z kosmitami. Purpurowy Pożeracz Ludzi przybywa na ziemi, by stworzyć zespół rockowy. Z pomocą innych muzyków ratuje przed wysiedleniem pensjonariuszy domu starców.
13.30 Odyseja (14) – serial USA
14.00 Reportaż
14.30 Connections
15.00 Fashion TV – magazyn mody
16.00 Informacje
16.05 Silverado – western USA *(powt)*
18.30 Columbo – serial USA
19.55 Informacje
20.05 Kobra (22-ost) – serial USA
20.55 Kino satelitarne: Na celowniku (Pointman) – film USA (1994 r., 90 min), reż. Maurice Hurley, Stephen Hattman, wyst.: Jack Scaglia
Pilot serialu. Finansista Nicholas Harper, zdradziecko uwięziony, uczy się sztuki przeżycia. Na wolności wykorzystuje znajomość finansjery i podziemia dla ochrony ofiar spisków i malwersacji.
22.40 Na każdy temat – talkshow
23.40 Filmoteka Narodowa: Granica – film polski *(powt)*
01.05 Pożegnanie

TVPOLONIA

08.00 Powitanie i program dnia
08.05 Dylematy górnej Narwi – film przyrodniczy
08.30 Książnica narodowych pamiątek (3) – film dokumentalny
09.00 Rody polskie: Lubomirscy
09.45 VIP a la carte: Sawka Saute, czyli kuchnia szydercy
10.15 Królowie mórz – film krajoznawczy
10.45 Poranek muzyczny: W wiedeńskim nastroju (1)
11.30 Automania – magazyn motoryzacyjny
12.00 Wakacje na polską nutę – program dla dzieci
12.30 Piraci – teleturniej dla dzieci
13.00 Mów mi Rockefeller – film polski dla dzieci
14.30 Tata a Marcin powiedział...
14.40 Sylwetki: Wspomnienie o Kazimierzu Junoszy-Stępowskim – film dokumentalny
15.10 Ojczyzna-polszczyzna
15.30 TeleRinn, czyli muzyka środka: Magda Umer
16.00 Powitanie i program dnia
16.10 Biografie: Halina we wspomnieniach Mariana Brandysa – film dokumentalny
17.00 Teleexpress
17.15 Denver, ostatni dinozaur – serial animowany USA
17.40 Wspomnień czar: Rapsodia Bałtyku – film polski (100 min), reż. Leonard Buczkowski
19.20 Dobranocka
19.30 Wiadomości
19.55 Radio Powstańcze „Błyskawica" – 3 września 1944
20.00 41. Spotkanie z Balladą: Dożynki w Kropidłowie (1)
21.00 Kanał – film polski (90 min), reż. Andrzej Wajda
22.35 Sportowy weekend + Kronika wyścigu kolarskiego Tour de Pologne
22.55 Uroczystość Dziękczynienia za Plony „Dożynki '95"
23.55 Bezludna wyspa – program rozrywkowy
00.45 Poradnia pozamałżeńska – program rozrywkowy
02.15 Zakończenie programu

Przemyska Telewizja Kablowa TOYA

19.30 He-Man – serial animowany USA
19.55 Miś Paddington – serial animowany USA
20.20 Za wszelką cenę (88/170) – telenowela brazylijska
20.50 Capital City (1/23) – pilot serialu angielskiego
21.40 Roślina (The Plant) – film angielski (1993 r., 85 min), wyst.: Joanna Roth, Tim Preece
Porządkowany czynem społecznym ogród okazuje się makabrycznym cmentarzyskiem: kim jest ogrodnik-morderca?

Twoja Telewizja Kablowa ttk

17.00 Kronika przemyska
17.30 Różowa dama – telenowela wenezuelska
18.20 Blok filmowy dla dzieci
19.35 Za wszelką cenę – telenowela brazylijska
20.05 W tajnej służbie – serial angielski
20.55 Richard Beck (The Rape of Richard Beck) – dramat USA (1985 r., 100 min), reż. K. Arthur, wyst.: Richard Crenna, M.B. Birney
Opowieść o policjancie, którego szowinistyczna postawa wobec kobiet-ofiar gwałtu, ulega zmianie pod wpływem obserwacji otaczającej go rzeczywistości.

Polonia

06.00 Jolanda **06.45** Film dokumentalny **07.15** Świat sportu **08.10** Film dokumentalny **09.00** Filmy animowane **09.50-12.20** Seriale: **09.50** McGyver **10.40** Maria **11.30** Posterunek przy Hill Street **12.20** Filmy animowane **13.05** McGyver **14.00** Świat sportu **14.30** Teleshop **15.00** Wspaniała drużyna – film USA *(powt)* **16.50** Filmy animowane **17.20** Bez maski **18.20** Chrono – sporty samochodowe **19.05** Magnum **20.20** Film dokumentalny **21.50** McGyver **22.45** Wspaniała drużyna *(powt)* **00.20** Film dokumentalny **01.10** Magnum **03.00** Wspaniała drużyna *(powt)* **04.40** Film dokumentalny

2 Polskie Radio II 68,60 MHz

Wiadomości: **07.15 14.15 16.15 21.15 00.10**
07.05 Słowo na dzień **07.20** Poranna serenada **08.15** Miniatura poetycka **08.20** Muzyka J.S. Bacha **09.00** Recital organowy **09.30** Kino, teatr, dialog **09.50** Wiersze z gazet i czasopism **10.00** Źródło – magazyn muzyki i sztuki ludowej **10.30** Śpiewająca wieża Babel – Rozmaitości francuskie **11.00** Niedzielny poranek muzyczny: Koncert Niemieckiej Orkiestry Symfonicznej w Berlinie pod dyr. Paavo Berglunda **13.00** Romanse nie tylko: Joseph Conrad „Los" (2) **13.45** Śpiewanie wierszem **14.20** Krzysztof Metral „Z dziennika wyrzuconego na pawlacz" **15.00** Wielkie indywidualności Konkursów Chopinowskich **15.45** Portret pisarza: Mieczysław Jastrun **16.20** Koncert **17.05** Silva rerum **17.35** Antologia uśmiechu **18.00** Letni Festiwal Muzyczny **20.00** Słuchowisko w miniaturze: Francisco Sacchetti „Posłowie z Casentino" **20.15** Nagrania historyczne: Ewa Bandrowska-Turska **21.20** Muzyka **22.35** Wieczór literatury i muzyki: „Ślad cygańskiego taboru" **00.15-02.00** Musica notturna: Wieniawski, Chubert, Schumann, Karłowicz, Dworzak, Weber

PLOTKI
Amerykańska stacja tv NBC gościła w talkshow „Tonight Show" **Hugh Granta**. Jego udział w audycji był przewidziany w związku z premierą najnowszego filmu „Nine Month". Pomimo skandalu z Divine Brown aktor nie zrezygnował z przyjścia do studia i przez godzinę odpowiadał na niedyskretne pytania prowadzącego Jaya Leno. Dziennikarz, nie bawiąc się w grzeczne wstępy, od razu zadał aktorowi pytanie: „Co do diabła strzeliło ci tamtej nocy do głowy?" Hugh Grant nie starał się bronić i przyznał, że popełnił rzecz karygodną. Następnego wieczoru odbyła się premiera filmu „Nine Month", na której zjawił się trzymając ze rękę swoją narzeczoną Elizabeth Hurley. Wbrew plotkom nie odeszła ona od ukochanego, a swoim pojawieniem pokazała, że „niefortunna przygoda" została mu wybaczona.

Odkąd **Antonio Banderas** związał się z **Melanie Griffith,** jakiś maniak grozi mu śmiercią. Początkowo oboje nie przejmowali się pogróżkami, sądząc, że ich autorem jest jeden z wielbicieli Melanie. Gdy pomimo powziętych środków zaradczych groźby nie ustały, a przeciwnie, ich częstotliwość zwiększyła się, zaczęto brać sprawę bardziej poważnie. W Hollywood mówi się, że do podejrzanych można również zaliczyć byłego męża Melanie, Dona Johnsona, który nie bardzo chce się pogodzić z rozpadem ich małżeństwa. Aktorka stanowczo odrzuca taką możliwość. Twierdzi, że utrzymuje ze swoim byłym mężem bardzo poprawne stosunki, przede wszystkim z powodu wspólnych dzieci, nad którymi jej właśnie sąd przyznał opiekę. Sprawa pozostaje otwarta, a Antonio Banderas staje się coraz bardziej niespokojny.