TYGODNIK
POGRANICZE ®

27 CZERWCA 2000 r. * Rok X * Nr 26/ 474 * ISSN 1231-1464 * Nr indeksu 371920 * Cena 1,20 zł * Przemyśl * Jarosław * Lubaczów * Przeworsk

Chcą obalić władze

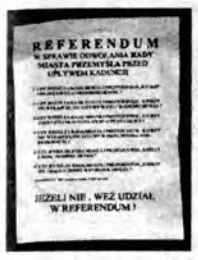

10 mieszkańców Przemyśla zamierza przeprowadzić referendum w sprawie odwołania Rady Miejskiej

str. 3

Wodku chocisz ?

Nielegalny handel alkoholem i papierosami zza wschodniej granicy to problem całego regionu

str. 7

Czar Wembley prysł?

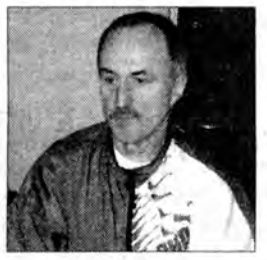

III-ligowi piłkarze Polonii wypowiedzieli posłuszeństwo trenerowi Domarskiemu. Wczoraj bezskutecznie próbowano konflikt załagodzić...

str. 17

XVII sesja Rady Powiatu Przemyskiego

Starosta pójdzie na lody

Fot. T. Rytwiński

XVII sesja Rady Powiatu Przemyskiego zaczęła się od znacznego poszerzenia pierwotnie planowanego porządku obrad. Jednym z projektów uchwał, które zostały radnym "podrzucone" niemal w ostatniej chwili, był ten o zwiększeniu zarobków starosty przemyskiego. Niektórzy z radnych zżymali się na takie pośpieszne postępowanie, inni pytali czy istnieje merytoryczne uzasadnienie powiększania uposażenia szefa starostwa. Nie przeszkodziło to jednak radzie w podniesieniu poborów starosty.

- *Starosta reprezentuje powiat na zewnątrz* - argumentował wniosek wicestarosta **Janusz Słabicki**. - *Reprezentacja taka wiąże się z ponoszeniem bezpośrednich i pośrednich kosztów. W interesie powiatu jest, by była godna i na wysokim poziomie. Jeżeli nie ma funduszu reprezentacyjnego, to trzeba staroście dać wyższe wynagrodzenie, żeby mógł chociaż zaprosić kolegów na lody, żeby nie wyglądał biednie i śmiesznie*. Słabicki przypomniał ponadto, że proponowana zmiana wynika z tabel wynagrodzeń. Radny **Mieczysław Droń** pytał, czy podwyżka dla starosty ma merytoryczne uzasadnienie, czy jest tylko prostym zastosowaniem ustawy. - *Ustawa wchodzi, ale to nie jest żadne uzasadnienie* - mówił Droń. - *Chodzi o uzasadnienie faktyczne, merytoryczne. Czy musi dostać?*

Czytaj na stronie 4

Ford BMW Opel Mercedes VW Audi febi bilstein
F.H. "AUTO-MAX"
◆ PROMOCJA amortyzatorów - montaż GRATIS
◆ RABATY dla taxi i warsztatów
◆ DOWÓZ towaru do klienta
Przemyśl, ul. Zana 2
tel. 678 79 69, 678 87 53
e-mail: automax@pro.onet.pl
MONROE amortyzatory
RtS SA
GW-1258

FIRMA Ti bis PANELE
PODŁOGOWE - "SAXON"
ŚCIENNE MDF i PCV
STOLARKA - Parapety PCV
SIDING
BLACHODACHÓWKA FIŃSKA
RATY
Jarosław, ul. Reymonta 2, tel/fax (0-16) 621-79-76
GU-1259

OKNA, DRZWI
Bogmat
Tel./fax (016) 678-65-62 tel. 676-06-50
GW-1260

Weekendy za grosze!
simplus
Info Line
www.infoline.plusgsm.pl
TELEFONY JUŻ OD 11 zł* + VAT
Plus GSM 900/1800
Okazja na Plus!
Oprócz jakości dbamy również o ceny! W najnowszej promocji sieci Plus GSM atrakcyjne telefony już od 11 zł*
Przemyśl, ul.Asnyka 6
tel. (016) 675 01 00, 678-28-58, tel.kom. 0601 514 123, 0601 514 124
Lubaczów, ul.Rynek 30
tel. (016) 632 91 41, tel.kom. 0605 326 999
AUTORYZOWANY PRZEDSTAWICIEL Plus GSM
* Opłata aktywacyjna 15 zł + VAT doliczana jest do pierwszego rachunku.
Liczba zestawów promocyjnych ograniczona. Telefony działają wyłącznie z kartą aktywacyjną sieci Plus GSM.
W sprzedaży także zestawy Simplus
GW-1261

KOMENTARZ TYGODNIA

Ślubu nie będzie!

Na początku było dużo hałasu, zamieszanie, tajemnicze miny. Potem cisza i niespodziewany spokój. AWS "napaliła" się na ponowne małżeństwo z Samorządnym Przemyślem. Tymczasem "samorządni" po kilku dniach potulnie wrócili do koalicji z SLD. Na nic zdały się słowa o przebaczeniu, zapominaniu grzechów przeszłości itd.

Rozmowy z AWS–em, według pogłosek krążących po Urzędzie Miejskim, były formą szantażu ze strony SP na SLD, który nie chciał się zgodzić na pewne zamierzenia. Liderzy SLD wiedzieli, że nic nie wyjdzie z nowej koalicji i że ich partner ponownie do nich wróci. W końcu tak dużo ze sobą przeżyli, że nie mogłoby być inaczej.

Z kolei, jak gruchają gołębie przed przemyskim magistratem, niedoszli koalicjanci pokłócili się o przyszłą – niedoszłą wspólnotę małżeńską. AWS wypominała "zdradę" Samorządnego Przemyśla, który przed ponad rokiem odszedł do SLD. Pomimo to pojawiła się koncepcja utworzenia wspólnego klubu. Jak twierdzili niektórzy baczni obserwatorzy rozmów, pozwoliłoby to kilku osobom na startowanie z listy AWS do wyborów parlamentarnych. Niestety, druga strona także postawiła żądania i w efekcie nic nie wyszło z planowanego mariażu.

W czasie zawirowań politycznych pojawiła się jeszcze inna koncepcja. Kilka osób skrzyknęło się w celu pozbycia się całego towarzystwa i powołania nowego. Z tego też powodu niedługo w Przemyślu odbędzie się referendum i w myśl zasady: *"Gdzie dwóch się bije, tam trzeci korzysta"* być może pojawią się w mieście nowe rządy, a my będziemy świadkami kolejnych ślubów i rozwodów.

Dorota Szturm

NASZA SONDA

Ostatnio znów głośno o możliwym referendum w sprawie odwołania Rady Miejskiej w Przemyślu. A co o tym sądzą sami mieszkańcy?

Czy chcesz referendum?

Uważam, że to jest dobry pomysł, choćby po to, żeby wybrała nowy zarząd, który wielokrotnie skompromitował się. Mnóstwo pieniędzy obywateli zostało wyrzuconych w błoto. *Piotr, mechanik*

Nie wiem za bardzo o co chodzi. Nie interesują mnie te sprawy i staram się trzymać od nich z daleka. *Sylwia, uczennica*

Niech się mieszkańcy wypowiedzą, czy chcą, by ta władza dalej trwała. Każde referendum jest badaniem opinii i jest chyba dobre dla ludzi i dla władzy. *Tomasz*

KRONIKA POLICYJNA

Śmiertelny skok z pierwszego piętra

23 czerwca pacjent szpitala wojskowego **w Przemyślu**, Władysław J., mieszkaniec Rybotycz, wyskoczył przez okno z pierwszego piętra. Poniósł śmierć na miejscu.

Napadli na kobietę

23 bm. **w Przemyślu** na ul. Sportowej, w godzinach wieczornych, trzech nieznanych mężczyzn napadło na kobietę, zabierając jej torebkę, dokumenty i gotówkę. Zatrzymano nietrzeźwego Piotra D., który trafił do izby wytrzeźwień.

Zabrali telewizor

Nieznani sprawcy włamali się do szkoły **w Cieszanowie**, skąd zabrali telewizor o wartości 1600 zł.

Śmiertelne porażenie

Mieszkaniec **Pantalowic** – Wacław K. zginął podczas podłączania spawarki. Został porażony prądem o mocy 380 V.

Włamanie po złom

W Przeworsku, nieznany sprawca włamał się do niezamieszkałego budynku, skąd zabrał drut, krętowniki i licznik. Straty wyniosły 850 zł. Część tego łupu znaleziono na złomowisku.

Ukradli Chrystusa Frasobliwego

W nocy, przed świętem Bożego Ciała, w **Przeworsku**, na ul. Tatarskiej, nieznany sprawca skradł z kapliczki figurkę Chrystusa Frasobliwego i 20–centymetrowy krzyż z piaskowca. Na razie sprawca pozostaje nieustalony.

(D)

Ogłoszenie

SPRZEDAM zabudowania (biurowiec + wiata), działkę 24 ary po byłej spółdzielni "Ogrodnik" w Trójczycach. **Tel. 0601 52 77 45 lub 678 77 63 po godz. 19.00**

Tygodnik "POGRANICZE" ® Wydawca: "Publikator" Sp.z o.o., pełnomocnik Wiesław Pawłowski. **37-700 Przemyśl, ul. Mnisza 3, tel./fax 675-10-10, centrala 675-10-12, e-mail: tygodnik@pogranicze.rz.pl. Redaguje zespół: red. nacz.**- Piotr Marek, **sekretarz redakcji** - Alicja Bogusławska; **dziennikarze** - Zdzisław Besz, Hubert Lewkowicz, Zdzisław Szeliga, Dorota Szturm, **fotoreporter**- Tomasz Rytwiński, **Skład komputerowy - Studio Pogranicze**: Katarzyna Walczyszewska, Andrzej Orzechowski. **Korekta**: Sabina Skalska. **Druk**: Rzeszowskie Zakłady Graficzne. **Poglądy redakcji nie zawsze są zgodne z poglądami autorów, lecz publikacje zamieszcza się przestrzegając konstytucyjnej zasady wolności słowa.** Za treść ogłoszeń redakcja nie odpowiada. Materiałów nie zamówionych nie zwraca. Zastrzega sobie również prawo skracania i opracowywania tekstów.

W KRAJU

Zagłosujemy 8 października

Marszałek Sejmu RP Maciej Płażyński ogłosił: Prezydenta wybierać będziemy 8 października. Głosować będziemy od godz. 6 do godz. 20. Jeśli pierwsza tura wyborów nie da rezultatu, do urn pójdziemy ponownie 22 października. Nowy prezydent zacznie zaś urzędować 23 grudnia.

Kraków 2000

Bardzo hucznie obchodził Kraków - Europejska Stolica Kultury 2000 - tradycyjne "Wianki". Impreza była okazją do zaprezentowania monumentalnego widowiska, prezentującego historię Polski i Krakowa, od czasów pogańskich, aż po ubiegłoroczną wizytę papieża i integrację z Unią Europejską.

Opole "Budki"

Niekwestionowanym sukcesem Budki Suflera zakończył się tegoroczny Festiwal Piosenki Polskiej - Opole 2000. Hitem festiwalu stała się piosenka *"Bal wszystkich świętych"*. W Opolu obchodzono też jubileusze m.in. Eleni, Elektrycznych Gitar i zespołu Dżem.

Była "Clark", jest "Kazimierz Pułaski"

Ludgarda Buzek "ochrzciła" imieniem Kazimierza Pułaskiego nową polską fregatę - dar amerykański - która do tej pory nazywała się "Clark". Okręt ma 20 lat, 135 m długości i 17 m szerokości. Jest drugim co do wielkości okrętem w polskiej flocie. W uroczystości uczestniczyła, przebywająca w Polsce, amerykańska sekretarz stanu - **Madelaine Albright**, która odebrała tytuł doctora honoris causa Uniwersytetu Gdańskiego.

Nie zwalczajmy zła złem

Na to, że zła nie można zwalczać złem zwrócił uwagę prymas Polski kardynał Józef Glemp podczas homilii wygłoszonej w Boże Ciało. Wśród głównych zadań stojących przed polskim Kościołem prymas wymienił jednoczenie tego, co trwa w niezgodzie, odradzanie tego, co słabe oraz ukazanie skuteczności wspólnego działania.

NA ŚWIECIE

Śmierć w chłodni

Brytyjscy celnicy znaleźli w samochodzie - chłodni ciała 58 nielegalnych imigrantów z Chin, którzy zmarli na skutek uduszenia. Holenderski kierowca ciężarówki został oskarżony o nieumyślne zabójstwo.

Kto wygra?

Euro 2000 - ostatnia wielka impreza piłkarska XX wieku - weszło w decydującą fazę. Do półfinałów awansowały: Włochy, Holandia, Portugalia i Francja. Wcześniej z turnieju odpadły takie futbolowe tuzy jak zespoły Niemiec czy Anglii. Finał - 2 lipca.

W REGIONIE

Boże Ciało w Przemyślu

Procesję do ołtarza przy Urzędzie Miejskim w Przemyślu prowadzili metropolici obydwu obrządków: rzymsko-katolickiego: ***Józef Michalik*** *i bizantyjsko-ukraińskiego:* ***Jan Martyniak****. W homilii arcybiskup Michalik grzmiał: Wara pracodawcom od dnia świętego!*

Piknik z Korwinem

Moim celem jest obalenie III Rzeczpospolitej i stworzenie normalnej Polski **– powiedział Janusz Korwin – Mikke podczas pikniku wyborczego w Radawie k. Jarosławia.**

Spotkanie z potencjalnymi wyborcami odbyło się 23 czerwca. Korwin – Mikke ustrój panujący w Polsce nazwał eurosocjalizmem. Starał się również udowodnić, że kraj potrzebuje gruntownych przemian, w tym całkowitej zmiany podejścia do obywatela. – *Trzeba skończyć z państwową pomocą. W katolickim kraju powinniśmy pomagać innym, ale nie pod przymusem.* Według kandydata na prezydenta RP, przeprowadzane reformy zwiększyły obciążenia finansowe i zniewolenie obywateli. – *Dodatkowo utrzymujemy dyrektorów gimnazjów, 47 tys. nowych urzędników, dobrze opłacanych pracowników Kas Chorych. Do tego ZUS, który po reformie powinien ulec zmniejszeniu, a tak się nie stało. Pl[illegible] fundusze emerytalne. Nie ma się co dziwić, że gospodarka tego nie wytrzymuje.*

Jeszcze większe obciążenia finansowe – uważa J. Korwin – Mikke – przyniesie przystąpienie Polski do Unii Europejskiej. – *Najpierw utrzymywaliśmy gminy, województwa i Warszawę. Potem doszły powiaty. Wkrótce będziemy łożyć na Brukselę* – przekonywał. – *Przetrzymaliśmy Hitlera, przetrzymamy i Unię* – dodał. Kandydat na prezydenta mówił również o potrzebie powołania armii zawodowej, zmniejszeniu podatków i zreformowaniu policji, która nie potrafi chronić obywateli przed bandytami.

Tekst i zdjęcie: **(PCZ)**

Opłaca się uczyć

Najlepsi z najlepszych: Monika Majewska, Maciej Sobol, Paweł Zawadzki, Anna Zając, Monika Dondajewska, Diana Zuzel. *Fot. K. Misielak*

23 czerwca w II Liceum Ogólnokształcącym w Przemyślu podczas zakończenia roku szkolnego wręczono nagrody im. prof. Zbigniewa Brzezińskiego i rodziny Inglotów.

Pierwsze miejsce w nauce i nagrodę im. prof. Brzezińskiego zdobyła **Diana Zuzel** - tegoroczna finalistka olimpiady biologicznej na stopniu centralnym. Swojej przyszłości nie wiąże jednak z biologią. Wybiera się na architekturę do Krakowa, chociaż dzięki wygraniu olimpiady jest już przyjęta na Uniwersytet Warszawski. Drugą nagrodę za naukę otrzymała **Anna Zając.**

Za całokształt pracy w szkole i poza nią pierwszą nagrodę im. prof. Brzezińskiego przyznano **Monice Majewskiej**, a drugą - **Monice Dondajewskiej.** Dziewczyny udzielały się w samorządzie klasowym, organizowały imprezy szkolne, brały udział w zawodach sportowych i konkursach naukowych.

Po raz drugi przyznano nagrodę dla najlepszego chemika, ufundowaną przez **Wojciecha Inglota**. Otrzymał ją uczeń klasy I - **Paweł Zawadzki**, za udział w II etapie laboratoryjnym XLVI Olimpiady Chemicznej.

Nagrodę dla najlepszego fizyka, ufundowaną po raz pierwszy w tym roku przez rodzinę Inglotów, otrzymał **Maciej Sobol**, który brał udział w części doświadczalnej olimpiady fizycznej, w etapie okręgowym w Rzeszowie. Tegoroczny maturzysta wybiera się na kierunek informatyczny na Politechnice Warszawskiej, albo na AGH.

(D)

Z redakcyjnego dyżuru, 675-10-10

Kto naprawi drogi?

Mieszkańcy ulicy Okrężnej w Przemyślu skarżą się, że od lat czekają na naprawę jej nawierzchni. Wielokrotne interwencje w Zarządzie Dróg Miejskich nie odniosły jak dotąd żadnego skutku. Również czytelnicy, którzy mieszkają przy ulicy Chrobrego donoszą o konieczności naprawy tej drogi, która wprawdzie bywa remontowana, ale tylko na odcinku prowadzącym do ZUS-u. A co z resztą – pytają zdenerwowani – *przecież jest to alternatywna droga do nowego szpitala.*

Nieżyczliwe PKP

W Przemyślu nie ma informacji kolejowej z prawdziwego zdarzenia! Aby dowiedzieć się, o której odchodzi czy przyjeżdża jakiś pociąg, musimy słuchać całego rozkładu jazdy, recytowanego przez automatyczną informację. Nie ma też możliwości usłyszeć czy dany pociąg przyjedzie z opóźnieniem czy nie, ani ile kosztuje bilet. Telefonując do Rzeszowa także niewiele się dowiemy, bo tam najczęściej numer informacji kolejowej PKP jest zajęty – irytuje się nasza czytelniczka.

Inny czytelnik skarżył się z kolei na nieuprzejmość kasjerek pracujących na przemyskiej stacji PKP: - Kupowałem bilet do Warszawy na pociąg expresowy. Okazało się, że miejscówka kosztuje 10 zł (a nie, jak dotąd, 7zł). Zapytałem, czy była podwyżka cen biletów. A pani, z irytującym uśmiechem, na to: - Tylko się panu tak wydaje. Dopiero w pociągu od konduktora dowiedziałem się, że istotnie podwyżka była. Nie rozumiem dlaczego ta pani potraktowała tak mnie, emeryta, dla którego 3 zł różnicy w cenie to akurat dość dużo – żali się.

W parku straszy!

Nie tak dawno pisaliśmy o tym, że w przemyskim parku stoi zniszczony pomnik pastuszka ("Pogranicze" 13.06), a znów odbieramy sygnały o tym, że w parku straszy! Takie emocje wywołują: szkielet niedźwiadka, który miał być ozdobą, porastać trawą i kwiatami jak przeworskie słonie, a także, zdewastowana od lat, szklarnia. A ponieważ obiekty te stoją blisko wejścia do parku (od strony ulicy Szopena), skutecznie odstraszają spacerowiczów – oburzają się mieszkańcy.

Trawa w basenie

Co się dzieje z basenem w Lubaczowie? – pyta nasz oburzony czytelnik. – *Wróciłem z zagranicy po kilku latach i to, co zobaczyłem przeraziło mnie. Dawniej można było pójść na pływalnię z rodziną, a dziś basen porasta trawa. Zaczynają się wakacje. Czy władze Lubaczowa nie mogłyby pomyśleć o tym, by udostępnić basen młodzieży?*

Gdzie te parkingi?

Są takie miejsca w Przemyślu, gdzie nie ma możliwości postawienia samochodu. A przydałyby się, szczególnie przed różnego rodzaju instytucjami, które są tłumnie oblegane przez petentów. – *Nie ma możliwości zatrzymania się np. przed bankami, w okolicach budynku telekomunikacji, czy zakładu energetycznego* – denerwuje się jeden z czytelników.

Fot. T. Rytwiński

Referendum, jako zapłata za długi, ośmieszenie i niegospodarność

Chcą obalić władze

10 mieszkańców Przemyśla zamierza przeprowadzić referendum w sprawie odwołania Rady Miejskiej przed upływem kadencji. Jak poinformował pełnomocnik tej grupy - Bogusław Nowak, za swoje przedsięwzięcie byli wezwani na "dywanik" do prezydenta, który groził, że jeśli nie przestaną rozwieszać plakatów w okolicach jego miejsca zamieszkania, to *"ich załatwi"*.

Inicjatorzy zarzucają prezydentowi i Radzie niegospodarność, brak inicjatyw służących rozwojowi miasta i przeciwdziałaniu bezrobociu, olbrzymie zadłużenie Przemyśla oraz nieprzejmowanie się jego wizerunkiem **(ośmieszanie mieszkańców w kraju i za granicą decyzją odmawiającą zlokalizowania w mieście sztabu Wielkiej Orkiestry Świątecznej Pomocy)**.

19 czerwca grupa inicjatywna powiadomiła o swoich zamiarach prezydenta miasta Przemyśla i Wojewódzkiego Komisarza Wyborczego w Rzeszowie. – *Konfiguracje polityczne nas kompletnie nie interesują. Jesteśmy całkowicie apolitycznym gremium, zebranym, ponieważ uważamy, że tak już dłużej być nie może* – tłumaczy **Bogusław Nowak**, pełnomocnik inicjatorów. – *Zawirowania polityczne być może są dobre dla radnych, którzy dzisiaj sprzedają się jednym, a jutro drugim. Mamy*

dość nieróbstwa, niegospodarności, braku inicjatyw.

– *Miasto umiera. Młodzież ucieka z Przemyśla, bo nie ma tutaj pracy* – twierdzi **Józef Pich**. – *Wszędzie brud i bieda, i coraz więcej niezadowolonych ludzi.*– ***Miasto jest ośmieszane, a ludzie poza nim wyzywają nas od "buraków".*** *Wszystko przez paru "mądrych", którzy dorwali się do władzy!* – oburzają się inicjatorzy. – *Najpierw rzucają w siebie inwektywami, a później śpiewają w jednym chórze. – Słyszymy narzekania mieszkańców i chcemy im pomóc* – mówią.– *Ktoś w końcu musi to zrobić.*

Aby swój zamysł zrealizować muszą zebrać 10 % głosów od przemyślan uprawnionych do głosowania (około 6000). Na razie mają około 2 tysięcy. Zapowiadają, że nadal będą je zbierali, głównie w strategicznych punktach miasta. Referendum planują na czas wyborów prezydenckich, kiedy to za jednym zamachem ludzie zadecydują, czy chcą zmiany Rady Miejskiej, czy nie.

Dorota Szturm

20 lat "Solidarności"
(przygotowania do wystawy)

Komisja Międzyszkolna NSZZ "Solidarność" Pracowników Oświaty i Wychowania w Przemyślu, prosi o wypożyczenie lub podarowanie pamiątek związanych z powstaniem i działalnością związku, które posłużą do zorganizowania wystawy z okazji XX-lecia jego istnienia.

Zainteresowanych prosimy o kontakt w środy i piątki w godz. od 17 do 19 w Klubie Inteligencji Katolickiej przy ul. Klasztornej 1 w Przemyślu, do dnia 31 lipca 2000 r.

Czarne flagi na Lipowicy

Mieszkańcy ul. Wysockiego na Lipowicy protestują nadal przeciw budowie masztu Radia Maryja na ich osiedlu.

Jak już informowaliśmy, są oburzeni faktem niepowiadomienia ich o planowanej inwestycji i uważają, że skoro odbyło się wszystko "po cichu", to coś jest nie w porządku. Najbardziej boją się, że promieniowanie z masztu będzie zagrażało ich życiu i zdrowiu. Pomimo ich protestów maszt jest stawiany. Mieszkańcy osiedla wywiesili transparent z napisem: **"Nie zabijaj – nawet powoli"** oraz czarne flagi w oknach swoich domów i na siatkach posesji, jako protest przeciwko takiemu traktowaniu ich przez przemyskie władze i osoby odpowiedzialne za budowę masztu. Zapowiadają, że jeśli taki protest nie przyniesie skutku, to przejdą do bardziej radykalnych form.

Przypomnijmy: mieszkańcy Lipowicy nie mają nic przeciwko Radiu Maryja. Nie zgadzają się na postawienie masztu na środku osiedla, ponieważ tłumaczą, że w okolicach jest wiele miejsc, w których mógłby stanąć bez wywierania ujemnych skutków na ich zdrowie. Plac pod budowę masztu został wydzierżawiony rozgłośni Radia Maryja na 15 lat. Zgodę podpisał dyrektor szpitala, **Maciej Lewicki** i prezydent Przemyśla, **Tadeusz Sawicki**. Według nich wszystkie formalności zostały spełnione. Mieszkańcy osiedla twierdzą, że gruntownie wszystko sprawdzili i według nich plac należy do skarbu państwa i rozporządzać nim mógł jedynie marszałek województwa podkarpackiego, który o dzierżawie placu nic nie wie.

Kto ma rację i po czyjej stronie znajduje się prawda - nie wiadomo. Wiadomo natomiast, że każdy człowiek ma prawo do życia w spokoju, nie obawiając się o swoje zdrowie i przyszłość.

(dos)

Fot. T. Rytwiński

Na razie protest ograniczył się do wywieszenia czarnych flag.

Pub i Pizzeria Margherita
Rok założenia 1993
Doskonała PIZZA
również z dostawą na telefon
678-98-98 lub 678-73-47
Bar Margherita
Dania Kuchni Polskiej
w najlepszym wykonaniu
ORGANIZACJA PRZYJĘĆ
DOSTAWA NA TELEFON
678-49-94
RESTAURACJA WYRWIGROSZ
Rok założenia 1994
Kuchnia azjatycka
oraz tradycyjna
DOSTAWA NA TELEFON
678-58-58
GU-1256

WYŻSZA SZKOŁA ADMINISTRACJI I ZARZĄDZANIA w PRZEMYŚLU
zaprasza
w roku akademickim 2000/2001 na dwustopniowe studia:
Wydział Administracyjno-Prawny
* 3 - letnie studia wyższe - licencjackie
(specjalności do wyboru: administracja publiczna, celna, zarządzanie, samorząd terytorialny)
* 2- letnie studia magisterskie
(prowadzone od 1998 r. na podstawie porozumienia z UMCS)
Studia dzienne - w Przemyślu
Studia zaoczne - w Przemyślu i Rzeszowie
Wydział Zarządzania i Marketingu
* 3-letnie studia wyższe - licencjackie
(podobnie jak na Wydziale Administracyjno-Prawnym dla absolwentów 2-letnie studia magisterskie)
Informacje i zapisy:
Biura rekrutacyjne:
37-700 Przemyśl, ul. Żołnierzy I Armii Wojska Polskiego 2
(pałac Lubomirskich - siedziba WSAiZ)
tel./fax (016) 678- 97- 57, tel. 678-25-25, 678-25-02
35-068 Rzeszów, ul. Grunwaldzka 13
(siedziba Filii UMCS) p. 17
tel./fax (0-17) 852-56-18,
tel. 852-56-19, 852-34-23, 852-34-27
Internet: www.wsaiz.edu. pl
e-mail: rekrutacja@wsaiz.edu.pl
Na życzenie zainteresowanych wysyłamy bezpłatnie informator pod wskazany adres
GPW-1257

Starosta będzie mógł pójść na lody z kolegami - innymi starostami, a powiat więcej wyda na rolnictwo, transport, oświatę i administrację. Powstanie ponadto nowa placówka kontrolowana i finansowana przez samorząd powiatowy - Poradnia Psychologiczno-Pedagogiczna nr 2 w Przemyślu.

Starosta pójdzie na lody

XVII sesja Rady Powiatu Przemyskiego zaczęła się od znacznego poszerzenia pierwotnie planowanego porządku obrad. Jednym z projektów uchwał, które zostały radnym "podrzucone" niemal w ostatniej chwili, był ten o zwiększeniu zarobków starosty przemyskiego. Niektórzy z radnych zżymali się na takie pośpieszne postępowanie, inni pytali czy istnieje merytoryczne uzasadnienie powiększania uposażenia szefa starostwa. Nie przeszkodziło to jednak radzie w podniesieniu poborów starosty.

By nie wyglądał biednie i śmiesznie

- *Starosta reprezentuje powiat na zewnątrz* - argumentował wniosek wicestarosta **Janusz Słabicki**. - *Reprezentacja taka wiąże się z ponoszeniem bezpośrednich i pośrednich kosztów. W interesie powiatu jest, by taka była godna i na wysokim poziomie. Jeżeli nie ma funduszu reprezentacyjnego, to trzeba staroście dać wyższe wynagrodzenie, żeby mógł chociaż zaprosić kolegów na lody, żeby nie wyglądał biednie i śmiesznie.* Słabicki przypomniał ponadto, że proponowana zmiana wynika z tabel wynagrodzeń. Radny **Mieczysław Droń** pytał, czy podwyżka dla starosty ma merytoryczne uzasadnienie, czy jest tylko prostym zastosowaniem ustawy. - *Ustawa wchodzi, ale to nie jest żadne uzasadnienie* - mówił Droń. - *Chodzi o uzasadnienie faktyczne, merytoryczne. Czy musi dostać?* Przeciwko trybowi przyjmowania projektu wystąpił radny **Władysław Maciupa**, który oprotestował zbytni, jego zdaniem, pośpiech: - *Ta uchwała jest kompromitacją. Nie chodzi o to, czy starosta będzie zarabiał 8 czy 9 tysięcy. Chodzi o to, żebyśmy skończyli z niechlujstwem przy przyjmowaniu uchwał.* Radny Maciupa wyraził także negatywną opinię o merytorycznej stronie uchwały: - *Z tego, co się orientowałem, w budżecie jest brak środków na administrację. Może nie być pieniędzy na pobory dla pracowników za dwa ostatnie miesiące* [skarbnik powiatu, **Artur Solarski** sprostował natychmiast, że zagrożenie takie może wystąpić, ale w grę wchodzi jeden miesiąc, a nie dwa - przyp. aut.]. *My teraz podwyższamy staroście wynagrodzenie o 25 proc. Biedę trzeba dzielić, a nie wyłamywać się. Apeluję o rozwagę!* Głos zabrał także radny **Antoni Blecharczyk**, który wyraził, iż dla niego dyskusja taka jest niesmaczna, gdyż w powiecie przemyskim nigdy nie było kominów płacowych. Radni nie usłuchali apelu Maciupy i przy 19 głosach "za", 3 przeciwnych i 5 wstrzymujących się przegłosowali większe pobory dla starosty, który będzie teraz zarabiał 2650 zł + dodatek funkcyjny w wysokości 150 proc. najniższego wynagrodzenia + dodatek służbowy w wysokości 112 proc. wynagrodzenia zasadniczego i dodatku funkcyjnego. Starosta będzie więc brał z kasy wszystkiego ok. 8 tys. brutto. Do tej pory jego zarobki wynosiły ok. 6,5 tys. brutto.

Osiem i pół

Inną ważną uchwałą, którą przegłosowali (tym razem jednogłośnie) radni była ta o powołaniu poradni psychologiczno-pedagogicznej dla dzieci z terenu powiatu. Placówka taka stała się niezbędna po tym, jak nie doszło do porozumienia pomiędzy powiatem a miastem w sprawie prowadzenia placówki. - *Dzieci z terenu powiatu ziemskiego byłyby pozbawione poradni* - mówił radny **Józef Zubik**. - *Skala potrzeb jest wręcz zatrważająca. To jest nasz obowiązek. Nie ważna jest w obliczu tego dziura na drodze, bo to można załatwić w czynie społecznym.* Wątpliwości u radnej **Joanny Czmyr** budziła liczba etatów - osiem i pół. Jej obawy podzieliła radna **Danuta Borowiak**: - *Jestem przerażona małą liczbą etatów, ona musi być zwiększona. Apeluję, by już o tym myśleć.* Zgodnie uznano jednak, że na razie musi wystarczyć osiem i pół etatu. Poradnia Psychologiczno-Pedagogiczna będzie się znajdowała przy ul. Św. Jana 33.

Słabicki rozkładał ręce

Długo trwała debata na temat proponowanych przez zarząd zmian w uchwale budżetowej. W projekcie proponowano zwiększenie wydatków na: rolnictwo (2 000 zł), transport (500 000 zł), oświatę (314 664 zł), administrację (250 000 zł) oraz finanse (20 000 zł), a także zmniejszenie wydatków na: transport (250 000 zł) i kulturę i sztukę (20 000 zł). Projekt zakładał, iż z 500 tys., które zarządowi udało się pozyskać na transport, 250 tys. pójdzie na administrację i to wzbudziło największe kontrowersje wśród radnych. Starosta **Mariusz Grzęda** tłumaczył, że taka koncepcja jest powrotem do pierwotnej wersji uchwały, zanim dokonano radykalnych cięć środków na administrację. - *W związku z tym, że udało nam się zdobyć dosyć dużą kwotę na utrzymanie dróg, proponujemy powrót do poprzedniej wersji* – tłumaczył starosta. Władysław Maciupa twierdził, że drogi nie są workiem bez dna, a on sam widział jak wicestrosta rozkładał ręce na moście na Wiszni, by nikt nie wpadł w dziurę. - *Przeprowadzone były bardzo radykalne cięcia personalne* - kontrargumentował starosta - *W tej chwili w starostwie pracuje tyle osób, ile pracowało w dawnym Urzędzie Rejonowym, a zadań jest nieporównanie więcej.* Mariusz Grzęda przekonywał, że starostwo do prawidłowego funkcjonowania musi zatrudniać określoną liczbę urzędników. Radni nie tak łatwo dawali się jednak przekonać -*Ze strony zarządu nie widzimy mobilizacji w oszczędzaniu* - mówił **Leszek Cichy**. - *Nie widzimy warunków, które by w tej chwili to* (dodatkowe pieniądze na administrację - przyp. aut) *uzasadniały.* Radny **Jan Semków** pytał, czy po pozytywnej decyzji radnych ostatnie zwolnienia będą anulowane. Jest taka ewentualność- odpowiadał zarząd. Wreszcie radny **Andrzej Roman** wnioskował, by 20 000 przeznaczone na oświatę rozłożyć następująco: 15 tys. na komputery dla LO w Dubiecku, a 5 tys. na zawsze zaniedbywaną kulturę. Pozostałe pieniądze przeznaczone zostały na powołaną uprzednio poradnię. Ostatecznie przyjęto (przy 5 głosach przeciwnych i 6 wstrzymujących się) zmiany w uchwale budżetowej, uwzględniając poprawki radnego Romana.

Woda za darmo przez 20 lat!

Radni przyjęli jeszcze kilka uchwał, m.in. uchwałę w sprawie opłat za usługi w szkolnych schroniskach młodzieżowych, które to opłaty - jak wyjaśniła radnym **Urszula Domagalska** z Wydziału Rozwoju Gospodarczego, Promocji, Edukacji i Kultury, są dostosowane do cen obowiązujących na terenie całego województwa podkarpackiego. Wyrażono ponadto zgodę na nieodpłatne przekazanie na rzecz gminy Dubiecko działek o powierzchni 0,35 ha wraz z urządzeniami, które posłużą przy wodociągowaniu. W zamian przez 20 lat gmina będzie za darmo udostępniała wodę Zespołowi Szkół Rolniczych w Nienadowej.

Odwołać dwóch z zarządu!

Sesja Rady Powiatu Przemyskiego zakończyła się niespodziewanym wnioskiem 12 radnych w sprawie odwołania dwóch członków zarządu wywodzących się z RP "Ojczyzna" - **Jana Janusza i Stanisława Bajdy**. O tym czy zostaną oni odwołani rada zadecyduje prawdopodobnie na najbliższej sesji.

Hubert Lewkowicz
Fot. Tomasz Rytwiński

Ryszard K. oskarża lekarza o pośrednie spowodowanie śmierci jego brata

Zmarł po przyjeździe karetki

Józef K. przyznawał się do tego, że był alkoholikiem. Ciąg przerwał w niedzielę(11 czerwca). – *Jak go zobaczyłem w środę, 14 czerwca, to się przestraszyłem: miał trudności z oddychaniem, z poruszaniem, był wycieńczony* – opowiada **Ryszard K.** - *Zadzwoniłem po pogotowie i poinformowałem o problemie. Kobieta, która przyjmowała zgłoszenie zapytała tylko, czy brat jest trzeźwy. Oczywiście był.* Pogotowie przyjechało, lekarz zbadał mężczyznę i stwierdził ponoć, że pacjent ma przyspieszone tętno, obniżone ciśnienie... – *Nie wiem, dlaczego lekarka w szpitalu odmówiła przyjęcia go na oddział* – zastanawia się pan K. Opowiada, że jego brat drogę o długości kilometra pokonywał przez 3 godziny. Słaniał się na nogach z wycieńczenia.

* * *

Zastępca dyrektora szpitala do spraw lecznictwa **Andrzej Wolanin** twierdzi, że dowieziony do szpitala mężczyzna został przebadany i odesłany do leczenia w poradni, bo nie wymagał leczenia szpitalnego. – *Nie każdy pacjent, który jest przywieziony przez karetkę pogotowia ratunkowego jest przyjmowany do szpitala* – A. Wolanin tłumaczy sprzeczne decyzje dwóch lekarzy. – *Decyzja zapada po zdiagnozowaniu pacjenta na izbie przyjęć, bo w szpitalu są o wiele większe możliwości diagnostyczne. Pacjent, który na izbę przyjęć został przywieziony 14 czerwca, 17 czerwca nie wyraził zgody na nic, kiedy ponownie przyjechała do niego karetka. Nie pozwolił na przewiezienie do szpitala ani na podanie leków.* Pokazuje też kartkę, na której znajduje się informacja (podpisana przez lekarza, który nie przyjął mężczyzny do szpitala), mówiąca o tym, że pacjent cierpiał na chroniczny alkoholizm i przez ostatnie 3 dni pił alkohol.

* * *

Ryszard K. brata odwiedził ponownie w sobotę (17 czerwca). – *Jak go zobaczyłem, to znowu wezwałem pogotowie* – mówi. – *Pogotowie przyjechało i chciało ponownie go zabrać do szpitala, bo lekarz stwierdził, że wymaga opieki szpitalnej, ale brat odmówił – twierdząc logicznie, że jego stan się nie pogorszył, a więc ponownie go nie przyjmą, a on nie ma siły, żeby wrócić na piechotę do domu.*

Karetka przyjechała do Józefa K. w niedzielę, o 4:30 rano. Była to ostatnia wizyta. Mężczyzna skonał przy lekarzu.

Ryszard K. mówi, że opierając się na diagnozie lekarza z pogotowia jest pewien, iż jego brat umarł w takim stanie w jakim znajdował się w środę, kiedy to nie został przyjęty do szpitala. – *Jego stan się ani nie pogarszał, ani nie polepszał. Lekarz z pogotowia mówił, że jest niemożliwością, żeby brata wypisano. Mam świadomość, że brat sam sobie zapracował na to co się stało, ale lekarz się do tego też przyczynił.*

* * *

O całej sprawie została powiadomiona Prokuratura Rejonowa.

Dorota Szturm

Nad Sanem i w bramach

Piąta rano. Przemyśl budzi się do życia. Najciekawiej jest nad Sanem. Po jednej stronie służby komunalne sprzątają skwerki i trawniki, a po drugiej z okolicznych krzaków wypełzają ludzie w dresach. Z okolicznych melin, z bram starych domów, wychodzą chwiejnym krokiem zmęczone całonocną balangą pijaczki. Kilku facetów z czerwonymi nosami okupuje ławki nad Sanem. Czekają na kumpli.

Ciepła, słoneczna pogoda sprzyja osobom, które przyjechały do pracy zza wschodniej granicy. Wydaje się to paradoksalne, bo przecież muszą się smażyć w słońcu, handlując na przemyskim bazarze. Dzięki tej pracy zarabiają na utrzymanie rodzin, które nie widziały pieniędzy od kilku miesięcy. Powód jest prosty: ich zakłady pracy nie wypłacają im poborów. Ale jest też powód do radości - ze względu na ładną pogodę

przybysze zza Buga

nie muszą płacić za nocleg. Sytuacja wygląda bowiem tak: jeśli mają znajomych w Przemyślu, z możliwością przechowywania towaru, to zawsze mogą tam złożyć swoje pakunki. Oni sami śpią nad Sanem w krzakach. Muszą wybierać takie miejsca, w których ich nie widać i gdzie nie kręcą się różnego rodzaju osiłki, które tylko patrzą, gdzie by coś ukraść i komuś przyłożyć po głowie. Osiłek taki to zmora dla pracowitego obcokrajowca. Na szczęście, już po samym wyglądzie, można poznać takie indywiduum i wziąć nogi za pas. Ci z handlarzy, którzy dobrze ukryją się w nadrzecznych zaroślach, mogą spać spokojnie. Raczej nikt ich nie zauważy. Dopiero nad ranem widać wydobywający się z krzaków dym - niechybny znak, że "Ruscy" już wstali i gotują strawę. Potem niektórzy z nich zażywają porannej kąpieli w nurtach spienionego, acz ciepłowodnego Sanu. Kobiety w tym czasie piorą brudne ubrania i rozwieszają na gałęziach. Kiedy zbliża się godzina siódma - wszystko jest już tylko lekko wilgotne. Można przygotowywać się do wymarszu na przemyski bazar i zacząć zarabiać pieniążki, które pozwolą godziwie najbliższym przeżyć w kraju "pozytywnych przemian demokratycznych".

Kloszardzi

Trawa, porastająca tereny nad Sanem, kryje wiele tajemnic. Jest też miejscem noclegu kilkunastu przemyskich kloszardów. O piątej nad ranem jeszcze śpią snem sprawiedliwego. Gdyby bowiem mieli coś na sumieniu, niechybnie obawialiby się zmrużyć oko w okolicach gdzie kręcą się niedopici klienci melin. Chociaż, jak wynika z opowiadań pani Elżuni, kobiety prowadzącej melinę w jednej z kamienic nad Sanem, wszelkie pijaczki to naród solidarny - *Ja złego słowa na nich nie powiem, chociaż jak ktoś w potrzebie to i przykro odezwać się potrafi... Ale z takimi ja sobie radzić umiem!* - chwali się pani Elżunia. Rzeczywiście, już sam jej wygląd świadczy, że nie kłamie: kobitka korpulentna, pyskata i wrzaskliwa. Jak ktoś na kacu, to woli z nią nie zaczynać, bo po co ma go potem jeszcze bardziej głowa boleć?

W tych zaroślach nad Sanem kryje się noclegownia pod chmurką.

Zdanie pani Elżuni na temat kloszardów jest znane już w szerokich kręgach - *Nie je, a pije, chodzi i żyje.* O ile takie "coś" można nazwać życiem. Okazuje się bowiem, że kloszardzi tylko w zimie zawitają do schroniska dla bezdomnych. Jak tylko poczują pierwsze promienie słoneczne, to już ich nie ma. Z opowiadań przekazywanych sobie o nich, wynika, że lubią niezależność. Ponoć tłumaczą, że w Piśmie Świętym jest napisane, że nie mają się czym martwić, bo ptaszki i inne stworzonka nie sieją, nie orzą, a jakoś żyją. W związku z tym im również nic nie grozi.

Człowiek z czerwonym nosem

Kilkanaście minut po godzinie piątej rano. Na ławce nad Sanem drzemie pan Wacio. Z pobliskiej bramy kamienicy nr 2 wychodzi dwóch facetów z siatką. Słychać, że dzwonią butelki. Pan Wacio zrywa się z ławki i pięknym kłusem podąża za koleżkami. Chwiejnym krokiem wchodzą do kamienicy nr 3.

W tym czasie z okien położonych na parterze dwójki rozlegają się chóralne okrzyki i piekielne wycia - to przebudziło się towarzystwo z meliny. Z wszystkich brzmiących głosów najlepiej słychać schrypniętą panią Elżunię, gospodynię mieszkania, która subtelnie usiłuje zachęcić gości do śpiewania okolicznościowej piosenki - *Uciekaj skoro świt, bo potem będzie wstyd.... Śpiewać kur.... pier...one obszczymurki!* Po takiej zachęcie wzmagają się ponure wycia uczestników biesiady. Po chwili ponownie cichną.

Już po godzinie szóstej nad Sanem zbiera się grono pijaczków. Codziennie ta sama ekipa. Codziennie można zaobserwować, jak zrzucają się na pierwszą butelkę wina, kłaniają się tym samym osobom, które zawsze spieszą tedy do pracy. Kiedy pada deszcz, albo są siarczyste mrozy, siedzą w bramach okolicznych kamienic lub w melinach. I tak z dnia na dzień życie im płynie. Pracować nie muszą, bo mają renty, wyniosą coś z domu i sprzedadzą, ukradną albo po prostu "skombinują" w jakiś trudny do wytłumaczenia sposób. Na alkohol zawsze wystarczy. Czasami można jeszcze kupić "fajki", a jak nie - koledzy zawsze poratują.

I tak codziennie sobie siedzą

i wspominają dawne czasy. Taki na przykład kulawy Miecio to kiedyś był pan. Jeździł do "Ruskich" i handlował złotem. Jak robił interesy, to zaczął coraz więcej popijać, bo zawsze trafiali się jacyś koledzy. Kilka razy go ktoś przez to okradł, kilka razy pobili (ślad w postaci utykania widać do dzisiaj). Potem wpadł w długi i alkoholizm. Żona wyrzuciła go z domu, córka nie chce znać. Teraz siedzi na ławce brudny, nie ogolony, w śmierdzących ubraniach i opowiada o czasach, jak miał górę pieniędzy i złota, i jak go ludzie wtedy szanowali.

Franio mu potakuje. On teraz też taki biedny i nieszczęśliwy, na wózku musi jeździć, głupia baba z domu go wyrzuciła i po łbie przyłożyła, i wydarła się na niego, że chleje. Jak miał nie chlać, kiedy go takie nieszczęście dotknęło. Kiedyś pracował jako maszynista i raz po imprezie jak przechodził z kumplami przez tory, potknął się, a przejeżdżająca maszyna przejechała mu po nogach. Trzeba być prawdziwym pechowcem, żeby pracować przez całe życie na takiej machinie, znać ją od "podszewki", troszczyć się o nią i dbać, a potem taka nie okaże wdzięczności. Franio mówi, że to zupełnie jak kobieta. Maszyna zabrała nogi – kobieta dorobek całego życia. Zostali mu tylko kumple i wspomnienia. A z tymi najlepiej się czuje po kilku głębszych.

Elżunia kontra wszyscy

Kiedy więc już nie ma pieniędzy na winko, to można udać się do wyżej wspomnianej przeze mnie pani Elżuni, która bywa litościwą kobitką i jeśli ktoś trafi na jej dobry dzień, to dostanie "klina" za darmo. U Alinki, sąsiadki przez ścianę, nic się nie wyżebra. Zresztą Alinka swoją działalność prowadzi tylko i wyłącznie dla wąskiego grona przyjaciół. Nie rozumie tego Elżunia. Raz poszła do niej pożyczyć kilka butelek, ale Alinka powiedziała, że nie tylko nie pożyczy, ale też nie sprzeda. Elżunia była wtedy w wielkiej potrzebie i zapowiedziała, że taką złośliwość zapamięta sobie do końca życia. Do tej pory nie odzywa się do swojej sąsiadki, a jak widzi, że idą do niej "klienci" to krzyczy urągliwie z balkonu: *"A pozdrówcie tą pojeb... laskę z prosektorium i powiedzcie, że życzę jej żeby ją szlag trafił!!!"*. Pani Alinka nie pozostaje jej dłużna i ilekroć Elżunia przechodzi koło jej balkonu, może oberwać doniczką i niecenzuralnym słowem. Tylko raz po pamiętnej awanturze porozumiały się ze sobą i zjednoczyły siły przeciwko.... Straży Miejskiej. Było to tak, że z jednej strony, od krawężnika do krawężnika, nadciągała Elżunia w przezroczystym szlafroku. Szła na imprezę do sąsiedniej meliny i była już pod dużym "wpływem", więc ubrać się nie miała siły. Z drugiej strony "tropem węża" podążała Alinka, ciągnięta na smyczy przez swojego psa. Po ulicy jechał radiowóz SM. Funkcjonariusze chcieli wylegitymować obydwie damy, ale one stawiały opór. W końcu Elżunia zaczęła zdejmować z siebie i tak skąpe ubranie, a Alinka ciągnęła strażników do siebie do domu. Zrezygnowani funkcjonariusze zostawili wrzeszczące panie na ulicy i ratowali się ucieczką. Podczas tych krótkich przepychanek obudziła się cała ulica i do dzisiaj pamiętają striptease pani Elżbiety. Niestety, kobieta i jej "goście" codziennie wpadają na oryginalne pomysły i jak powiedział jeden z mieszkańców kamienicy nr 2. – *Żeby to wszystko opowiedzieć musiałaby pani książkę napisać, albo jaki film nakręcić. Gwarantuję pani, że byłby ciekawszy niż te wszystkie Esmeraldy czy inne Kamile... Ale byłby jeden problem – musiałaby pani codziennie przychodzić tutaj o piątej rano i wszystkiego się dowiadywać. Po szóstej wszyscy idą spać i wstają dopiero wieczorem, a wtedy myślą tylko o tym, żeby się napić.*

Dorota Szturm
Fot. T. Rytwiński

GW - 1255
Czas z INVEST-BANKIEM płynie na Twoją korzyść
14%, 15%, 16%
INVEST BANK SA
Nasze lokaty to CZYSTY ZYSK, nigdy straty
Invest-Bank S.A. Oddział Rzeszów, ul. Zygmuntowska 9, tel. (017) 85 22 173, Przemyśl (016) 679 0751, Jasło (013) 44 81 642, Dębica (014) 676 36 00

Chcesz więcej
My wiemy, jak Ci pomóc!
POGRANICZE
Biuro Reklam i Ogłoszeń tel. (016) 675 10 10

W promocji RADIO - TAXI KRESY

Nagrody rozdane

12 czerwca odbyło się losowanie nagród w kolejnej edycji PROMOCJI 2000, prowadzonej wspólnie przez tygodnik "Pogranicze" oraz Radio - Taxi Kresy. Szczęśliwymi posiadaczami sprzętu AGD oraz bonów na zakupy w jednym z przemyskich sklepów samoobsługowych zostali następujący mieszkańcy Przemyśla: Renata Budzyńska, Ludwika Turowska, Krystyna Jelonek, S. Helena Kulat i Grzegorz Kumięga.

Pragniemy poinformować wszystkich czytelników "Pogranicza" oraz klientów Radio - Taxi Kresy, że od obecnej edycji PROMOCJI 2000 nagrodami będą bony towarowe o nominałach 50, 100, 200 i 300 zł. Bony o najniższych nominałach będzie można otrzymać nie tylko biorąc udział w PROMOCJI 2000, ale także korzystając nieregularnie z usług Radio - Taxi Kresy. Wystarczy wsiąść do taksówki tego Radio - Taxi lub zamówić ją telefonicznie pod numerem 96-25. Być może dopisze Państwu szczęście, czego gorąco życzą Państwu redakcja "Pogranicza" i kierowcy Radio - Taxi Kresy.

ZAPAMIETAJCIE TEN NUMER 96 - 25.
To może być najmilsza niespodzianka tych wakacji.

ONKOLOGICZNY TELEFON ZAUFANIA

Tel. 678 69 81 lub 060 307 84 90
Odpowiada lek. Jan Hołówka

Jakie są objawy, metody leczenia raka krtani?

Nowotwór ten występuje częściej u mężczyzn niż u kobiet, szczyt zachorowań przypada między 50-70 rokiem życia. Przyczyna - działanie nikotyny.

Objawy: przewlekła chrypka, powiększenie węzłów chłonnych na szyi.

Leczenie - zabieg operacyjny z doszczętnym usunięciem węzłów chłonnych na szyi i radioterapia. W przypadku dużych guzów lub wznowy procesu nowotworowego - chemioterapia.

KOMUNIKAT

Polski Komitet Zwalczania Raka Oddział w Przemyślu zaprasza członków i sympatyków na spotkanie, które odbędzie się 30.06. (piątek) o godz. 17.30 w Przychodni Kolejowej przy ul. Sportowej 6, IV p.

Omawiane będą sprawy organizacyjne (15-lecie oddziału).

Odbędzie się również wykład pt. *"Nowotwory tytoniozależne"*.

Istniejący od 30 lat jarosławski Harcerski Klub Krótkofalowców należy do najbardziej aktywnych na Podkarpaciu.

Jubileusz jarosławskich krótkofalowców

Szkolenia młodzieży i zabezpieczanie łączności na wypadek kryzysów i klęsk żywiołowych, rozwijanie umiejętności politechnicznych wśród społeczeństwa - to główne zadania klubu, który przeszkolił już 150 osób. Jak stwierdził prezes **Zbigniew Guzowski:** *"Obecne władze samorządowe i powiatowe (starosta jarosławski to długoletni członek klubu) darzą Klub sympatią i wykazują zrozumienie dla jego obywatelskich inicjatyw"*.

Podczas jubileuszowego spotkania wręczono okolicznościowe puchary i dyplomy Honorowych Członków Klubu: **Józefowi Cygarowi, Bartoszowi Kłodzie, Stanisławowi Konefałowi, Markowi Piotrowskiemu i Aleksandrowi Wańkiewiczowi** (głównemu inspektorowi Państwowej Inspekcji Radiolokacyjnej). Zorganizowano też międzynarodowe zawody krótkofalarskie, których zwycięzcami zostali: Klub Łączności LOK Chojnice, a wśród radiostacji zagranicznych Preszew (Słowacja).

a.

Pyk, pyk z fajeczki...

W Krasiczynie odbędą się XVI Międzynarodowe Mistrzostwa Polski w Wolnym Paleniu Fajki. Impreza pod nazwą "Kolebka 2000" trwać będzie od 1 do 2 lipca. Patronat nad nią sprawuje Janusz Onyszkiewicz. Startujący w konkursie zapalą fajkę wrzoścową.

Impreza rozpocznie się o godzinie 10.00 w Muzeum Narodowym Ziemi Przemyskiej. O 12.00 uczestnicy mistrzostw wyjadą do Krasiczyna, gdzie odbędzie się sympozjum na temat palenia fajki i zostanie wyświetlony film. Konkurs rozpocznie się o godzinie 17.00. **(D)**

Nie! - dla raka

18 czerwca na zamku w Przemyślu odbyła się kolejna impreza zorganizowana przez Stowarzyszenie Kobiet do Walki z Rakiem Piersi.

Można było bezpłatnie skorzystać z porad onkologicznych. W programie były też występy zespołów z MDK, Centrum Piosenki Dziecięcej i dzieci z "Kantyleny". Gwiazdą wieczoru był Jan Wojdak i poznańska grupa Country House Family.

(D)

DYŻURY APTEK

Lubaczów

Do 3 lipca dyżuruje apteka przy ul. Piłsudskiego 1, po czym dyżur przejmuje apteka przy ul. Piłsudskiego 6.

Przemyśl

Do 3 lipca dyżurują apteki przy ul. Krasińskiego 26 oraz Sportowej 6, natomiast przez następny tydzień dyżur pełnić będą placówki przy ul. Glazera 11 i Dworskiego 20.

MOGĄ SIĘ PRZYDAĆ

NA RATUNEK

POLICJA 997
STRAŻ POŻARNA 998
POGOTOWIE RATUNKOWE 999

STRAŻ MIEJSKA 986

POGOTOWIE ENERGETYCZNE 991

POGOTOWIE CIEPŁOWNICZE
PRZEMYŚL 670-03-71;
JAROSŁAW 621-40-47

POGOTOWIA

WODNO-KANALIZACYJNE 994

GAZOWE 992

WETERYNARYJNE
PRZEMYŚL 678-53-10
JAROSŁAW 621-32-14
LUBACZÓW 632-10-21
PRZEWORSK 648-75-25

POGRZEBOWE (całodobowe)
PRZEMYŚL 678-34-05
678-26-34

INFORMACJA PKS
PRZEMYŚL 678-54-35
JAROSŁAW 93-16
LUBACZÓW 93-16
PRZEWORSK 648-82-75

INFORMACJA PKP
PRZEMYŚL 93-15
lub 678-28-71
JAROSŁAW 93-15
621-46-61 do 3
LUBACZÓW 93-15
PRZEWORSK 933

INFORMACJA TURYSTYCZNA
PRZEMYŚL 678-73-09

TELEFON INTERWENCYJNY STRAŻY GRANICZNEJ
0-800 215 555

OŚRODEK ADOPCYJNO-OPIEKUŃCZY
w Przemyślu 678-82-55

POSTOJE TAXI
PRZEMYŚL 678-22-33; 678-88-88; 670-66-66; 678-33-00; 678-62-00; 670-78-08; 670-40-44; 670-32-32; 670-20-00; radio -taxi 670-79-70; Radio Taxi "Kresy" 96-25
lub 670-61-61
JAROSŁAW 621-21-18; 621-53-79; 621-33-81.
LUBACZÓW 632-19-22
632-09-19
PRZEWORSK 648-70-01

POMOC DROGOWA
PRZEMYŚL 981; 670-01-42; 670-33-33; 670-53-85;
JAROSŁAW 981

SZPITALE
PRZEMYŚL (Szpital Zespolony) ul. Monte Cassino 677-50-00;
JAROSŁAW (Izba Przyjęć) 621-54-21; 621-30-05;
LUBACZÓW (ul. Mickiewicza) 632-16-27;
PRZEWORSK (ul. Szpitalna) 648-85-74.

TELEFONY ZAUFANIA
PRZEMYŚL: **policyjny** 678-15-00;
przemoc w rodzinie 670-21-74 (środa 17-19),
duszpasterski 670-58-04 (w dni powszednie godz. 19-21),
onkologiczny 678-69-81 (dni powszednie 17-19),
Klub Abstynentów "Alfa" 670-40-09 (dni powszednie 19-21),
INFO-AIDS 958 (całodobowy) oraz 670-60-68 (poniedziałki 17-19),
Pomarańczowa linia 675-15-14 (czwartki, piątki w godz. 14^{30}-18^{30})
JAROSŁAW 621-23-36 (całodobowy w dni wolne od pracy, a w pozostałe od 19 do 7 rano).
PRZEWORSK: **pogotowie makowe** 648-51-03

PRZEDSIĘBIORSTWO KOMUNIKACJI SAMOCHODOWEJ w Jarosławiu S.A.

ŚWIADCZY USŁUGI W ZAKRESIE:

- przewozu osób i towarów na trasach krajowych i zagranicznych
- badań technicznych samochodów osobowych i dostawczych, samochodów ciężarowych do 16 t i powyżej, autobusów, ciągników rolniczych oraz przyczep
- obsługi gwarancyjnej pojazdów Jelcz i Autosan
- mycia podwozi samochodowych,

37-500 Jarosław, ul. Przemysłowa 15; tel. centr. (0 16) 621-54-41, fax (0 16) 621-51-01

Serdecznie zapraszamy do korzystania z naszych usług

Wodku chocisz?

Nielegalny handel alkoholem i papierosami zza wschodniej granicy to problem całego regionu. Jak zwalczyć lub przynajmniej ograniczyć ten proceder – zastanawiali się 16 bm. członkowie Komisji ds. Gospodarki Miejskiej Rady Miasta Jarosławia i zaproszeni goście.

Oferta sprzedaży obcena jest na każdym kroku.

W posiedzeniu komisji uczestniczyli m.in. przedstawiciele Straży Granicznej, policji, Straży Miejskiej, Urzędu Celnego, Urzędu Kontroli Skarbowej oraz burmistrzowie Jarosławia i Radymna. Wszyscy wyrazili zaniepokojenie narastającym zjawiskiem i zadeklarowali chęć wzajemnej współpracy w celu jego zmniejszenia.

Nasilenie nielegalnego handlu alkoholem i papierosami nastąpiło w lutym br. Od tamtej pory niemal wszędzie można natknąć się na zachęcających do zakupów. Amatorów taniego picia i palenia nie brakuje. Widać to już w kasach sklepów i hurtowni. – *Ich obroty zmniejszyły się o około 30 procent. Niektórzy tłumaczą to spadkiem spożycia. Nieprawda. Po prostu ludzie kupują od handlarzy ze Wschodu. Tracą na tym nie tylko prywatni przedsiębiorcy, ale również Skarb Państwa i budżety gminne* – wyjaśnia **Janusz Bochenek**, przewodniczący Komisji ds. Gospodarki Miejskiej. Nielegalna sprzedaż jest szkodliwa również z innych względów. Coraz częściej klientami sprzedawców ze Wschodu stają się uczniowie szkół średnich, a nawet podstawówek. Niska cena i łatwy dostęp zachęcają do zakupu. Do tego dochodzi jeszcze ryzyko zatrucia. – *Spożycie takiego alkoholu może powodować nieodwracalne zmiany praktycznie we wszystkich narządach. Skutki mogą być tragiczne – łącznie ze śmiercią lub trwałym kalectwem. Co do papierosów ze Wschodu, to mogą one zawierać narkotyki* – przestrzega **Lucyna Bukowska**, psycholog kliniczny z oddziału uzależnień jarosławskiego szpitala psychiatrycznego.

Jak z tym walczyć?

Radni i pracownicy instytucji borykających się z nielegalnym handlem zdają sobie sprawę, że całkowite zwalczenie tego procederu jest niemożliwe. Samo jego zmniejszenie byłoby już ogromnym sukcesem. Pierwszym ku temu krokiem było zwiększenienie umundurowanych patroli Straży Miejskiej, policji i pracowników Urzędu Kontroli Skarbowej. – *Posypały się mandaty, więc handlarze zaczęli się bardziej kryć ze sprzedażą. Przenieśli się z bazarów pod większe sklepy* – wyjaśnia komendant jarosławskiej Straży Miejskiej **Andrzej Jędrejko.** – *Na bazarach mogliśmy ich karać za samo posiadanie alkoholu. Teraz jest trudniej.*

Handel papierosami i alkoholem ze Wschodu należałoby zwalczać już na przejściach granicznych. Tamtejsi pracownicy czują się jednak bezsilni. Jak wyjaśnia **Mirosław Bieniek** ze Strażnicy Straży Granicznej w Korczowej, dziennie przejście to przekracza około 2 tys. Ukraińców. Każdy z nich może legalnie wnieść litr alkoholu i karton papierosów. Już to daje ogromną liczbę. Do tego dochodzi przemyt większych ilości, który nie jest łatwo opanować. – *W tym roku zatrzymaliśmy alkohol za ponad 12 tysięcy złotych. Procedura odebrania przemycanego towaru jednej osobie trwa dwie godziny* – tłumaczy M. Bieniek. – *Dokładne zrewidowanie wszystkich jest niemożliwe. Dziennie mamy 2 – 3 tysiące podróżnych* – dodaje naczelnik działu operacyjnego Urzędu Celnego w Przemyślu **Jan Szpyt**. – *Przemytnicy przewożą towar w bagażach, przyklejają do ciała. Każdego trzeba by poddawać kontroli osobistej, która trwa 30 – 40 minut.*

Polacy pomagają

Procederu nie da się zwalczyć, dopóki Polacy będą kupować od przemytników, popierać ich, a nawet z nimi współpracować – uważają uczestnicy jarosławskiej konferencji. – *Wiadomo, że nasi "bezrobotni od zawsze" współpracują z obywatelami ze Wschodu. W piwnicach i mieszkaniach mają hurtownie nielegalnego towaru. I z tym trzeba przede wszystkim walczyć* – twierdzi **Stanisław Jucha,** wiceprzewodniczący Komisji ds. Gospodarki Miejskiej. – *W Korczowej praktycznie w każdym domu przechowywany jest alkohol i papierosy* – dodaje M. Bieniek. Handlującym sprzyja popyt na ich towary i pozytywne nastawienie do nich mieszkańców naszego regionu. – *Oczywiście, że u nich kupuję. W kiosku za "fajki" płacę 5,20 zł, u nich 2,60* – mówi zapytany przez nas młody mężczyzna. – *Niech tam sobie sprzedają. To biedni ludzie. My też jeździliśmy handlować za granicę* – dodaje kobieta około sześćdziesiątki. Zdaniem burmistrza Radymna **Wiesława Pirożka** takie nastawienie społeczeństwa udaremnia działania prewencyjne. – *Kiedy nasilamy kontrole policyjne, ludzie protestują, dlaczego nękamy tych biedaków. Podobnie jest z właścicielami sklepów. Najpierw piszą, żeby zlikwidować nielegalny handel, a kiedy zjawia się policja, sami chowają Ukraińcom towar.*

Poza handlem używkami coraz bardziej rozszerza się nielegalna sprzedaż benzyny. W Jarosławiu odbywa się ona – tak jak cały nielegalny handel – przy większych sklepach. W Radymnie skupia się przy ul. Nabrzeżnej, gdzie można spotkać jednocześnie 50 – 60. sprzedających i niemało tankujących samochodów.

Według uczestników jarosławskiej konferencji sposobem na zwalczenie uciążliwego procederu jest dalsze zaostrzanie kontroli. Ważne jest również informowanie mieszkańców o szkodliwości nielegalnych towarów oraz karach za ich sprzedaż, przechowywanie i kupowanie. Warto też rozszerzyć profilaktykę antyalkoholową i antynikotynową. Kolejnym sposobem będzie pełne uruchomienie monitoringu. Na razie kamera ustawiona jest tylko na Rynku. Jak nas zapewnił wiceburmistrz Jarosławia **Zbigniew Piskorz**, całość ruszy za kilka miesięcy. Zdaniem **Marka Jasiewicza,** przewodniczącego Komisji Przestrzegania Prawa i Porządku Publicznego jarosławskiej Rady Miasta, już teraz warto straszyć handlarzy atrapami kamer. – *Wystarczy ustawić je w miejscach, gdzie najczęściej odbywa się nielegalna sprzedaż. Do tego dołączyć duże napisy: "Obszar monitorowany przez policję". To poskutkuje. Oni boją się policji.*

Piotr Czech
Fot.T. Rytwiński

Odgrzewanie herosów

Telewizja "Polsat" wzięła odwet za niepowodzenia polskich piłkarzy kopanych, którzy przegrali eliminacje do mistrzostw Europy. W tym czasie, gdy najlepsze drużyny starego kontynentu rywalizują o miano najlepszej, "Polsat" puszcza pamiętne, zwycięskie mecze Polaków z mistrzostw świata w 1974 roku. Nie jakieś tam fragmenty spotkań tylko całe mecze, od pierwszej do ostatniej minuty, podkładając tylko współczesny komentarz, uświadamiający młodzieży, jakimi kiedyś byliśmy herosami.

Biję brawo telewizji za ten pomysł. Przede wszystkim za to, że przyczynia się do zmiany sposobu narodowej edukacji. W Polsce od pokoleń króluje bowiem martyrologiczne kombatanctwo. Czcimy, na ogół, to co kiedyś było klęską, na przykład powstania, które niemal zawsze kończyły się dla nas tragicznie. Katalog naszych narodowych rocznic, to, w dużej mierze, "przegranych bitew swąd". Próby wypracowania innego podejścia do tych zagadnień natrafiają często na mur niechęci i utrwalonych przyzwyczajeń. Dlatego brawo telewizji za jej inicjatywę.

Wiem, że odezwą się również głosy dezaprobaty. Że to niby odgrzewane po raz któryś danie, że dość już tej celebry przeszłości, że trzeba wreszcie zająć się obecną reprezentacją, by choć trochę zbliżyła się do poziomu drużyny Górskiego.

Owszem, trzeba się zająć, ale póki naszych biją europejscy średniacy, dobrze jest jednak powspominać stare dzieje i przypomnieć sobie dreszczyk emocji jaki polskim kibicom wtedy towarzyszył. Człowiek jest tak skonstruowany, że lubi wspominać to, co chwalebne i zwycięskie. Nawet odgrzewanych herosów. Dobrze jest więc zobaczyć Latę z włosami na głowie, zwinnego jak wiewiórka i młodszego o jakieś dwadzieścia kilogramów Tomaszewskiego czy Szarmacha z rozwianą czupryną. Jak bili oni ówczesne piłkarskie sławy (z wyjątkiem Niemców, miałem nadzieję, że telewizja nie pokaże, niestety, pokazała).

Zaproponowany przez telewizję wspominkarski model wart jest upowszechnienia, wszędzie tam, gdzie kiedyś były sukcesy, ale się już zbyły. Przemyśl jest tu najlepszym przykładem. Szefom Polonii poddaję pod rozwagę czy nie byłoby lepiej, gdyby ruszyli telewizyjnym tropem. Zamiast ładować ciężki szmal w budowanie, wyeksmitowanej z ekstraklasy, drużyny koszykarzy można zrobić piękny, wspominkowy szoł. Recepta jest bardzo prosta.

Są gdzieś zapewne taśmy z utrwalonymi meczami sprzed kilku lat, kiedy Polonia walczyła o miejsce na podium. Można to puszczać na telebimie w hali sportowej. Można przy tym sprowadzić zza oceanu bohaterów tamtych bojów – Nathana Buntina i Daryla Thomasa. Niech wspominają. To będzie znacznie tańsze niż angażowanie zaciężnych sił na cały koszykarski sezon. Można się też cofnąć do prehistorii przemyskiej koszykówki, do późnych lat pięćdziesiątych, kiedy to po przemyskim parkiecie biegał Wiesław Langiewicz, późniejszy reprezentant kraju. Grał z nim Ryszard Niemiec, dziś znany dziennikarz, którego można zaprosić na wspominkarską imprezę, bo chłop ma niezły bajer i z powodzeniem mógłby być konferansjerem. No więc, Polonio, dasz kibicom porcję mocarstwowych wspomnień?

Zyg

Dotychczas Miejski Rzecznik Konsumentów doradzał głównie w sprawach reklamacji

Doradza i broni

Od 1 czerwca br. Przemyśl ma Miejskiego Rzecznika Konsumentów. Jest nim Mieczysław Pawliszak. Jego podstawowym zadaniem jest służenie poradnictwem prawnym w kwestii dochodzenia swych praw przez konsumentów.

- *Moje kompetencje są kompetencjami raczej doradczymi* - mówi **Mieczysław Pawliszak.** - *Oczywiście, jestem wyposażony w pewne instrumenty oddziaływania. Np. w przypadkach stwierdzenia naruszenia istotnych praw konsumenckich, przysługuje mi delegacja ustawowa do wystąpienia do Urzędu Ochrony Konkurencji i Konsumentów o wszczęcie postępowania.* Rzecznik może sam wystąpić na drogę sądową przeciwko nieuczciwemu dostawcy dóbr i nie jest w takim przypadku wymagana zgoda poszkodowanego. Funkcją rzecznika jest też inicjatywa legislacyjna, jego prawem jest występowanie do zarządu miasta o podjęcie regulacji prawnej występujących problemów.

Pomimo krótkiego stażu na stanowisku rzecznika, Mieczysław Pawliszak przyjął już sporą liczbę interesantów. Wiele interwencji dotyczyło reklamacji po zakupie, głównie obuwia i ... telewizyjnych platform cyfrowych.

Na razie stanowisko rzecznika jest jednoosobowe, choć przecież do prawidłowego funkcjonowania przydałoby się biuro z prawdziwego zdarzenia, zwłaszcza, że rozsądek nakazuje, by powiat ziemski nie powoływał swojego rzecznika (a każdy powiat musi go mieć), ale współfinansował go razem z miastem. Już teraz, pomimo, że formalnie sprawa ta nie jest rozwiązana, Mieczysław Pawliszak udziela porad mieszkańcom okolicznych gmin.

Miejski Rzecznik Konsumentów przyjmuje przy ul. Ratuszowej 10 a (budynek UM, II piętro), od wtorku do piątku, w godz. 10-15. Telefonicznie można się z nim kontaktować pod numerem 678 40 09.

Mieczysław Pawliszak jest rodowitym przemyślaninem, ma 48 lat. Po studiach ukończonych na Wydziale Prawa i Administracji UMCS w Lublinie odbywał staż w Zjednoczeniu Państwowych Przedsiębiorstw Gospodarki Rolnej. Później pracował w Biurze Organizacyjno-Prawnym i Kadr Urzędu Wojewódzkiego w Przemyślu, gdzie doszedł do stanowiska inspektora wojewódzkiego. Wtedy został powołany na kierownika analogicznej jednostki w Urzędzie Miejskim w Przemyślu. Następnie, do 1989 roku pracował na stanowisku zastępcy dyrektora Wydziału Organizacyjnego UW. Po przełomie ustrojowym zajął się działalnością gospodarczą, ale cały czas społecznie działał w jednostkach samorządowych.

(lew)
Fot. T Rytwiński

Rozmowa z Bogdanem Królem, prezesem Stowarzyszenia Wspólnoty Narodów Słowiańskich

Chcemy jednoczyć ludzi

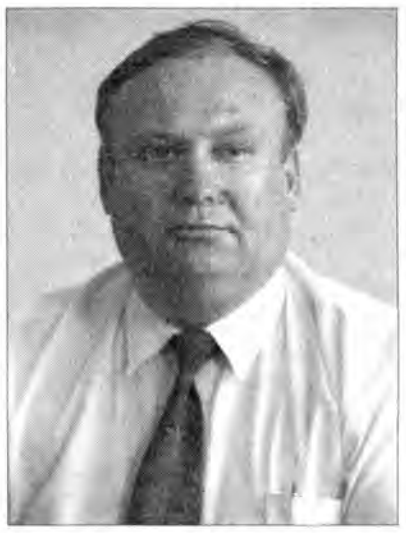

Kiedy powstało Stowarzyszenie Wspólnoty Narodów Słowiańskich i jakie są jego cele?

Stowarzyszenie Wspólnoty Narodów Słowiańskich zostało zarejestrowane 6 marca 2000 roku. Zostało ono powołane, aby jednoczyć narody, kultury, aby jednoczyć ludzi. Głównym celem istnienia Stowarzyszenia jest propagowanie tradycji dobrosąsiedztwa i gościnności wśród narodów słowiańskich, ale nie tylko słowiańskich. Poprzez naszą działalność pragniemy także propagować inne kultury, takie jak np. kultura żydowska czy kultura Ameryki Łacińskiej. Ponadto celem zawiązania Stowarzyszenia jest krzewienie edukacji na rzecz demokracji, historii, patriotyzmu i uczestnictwo w obchodach świąt religijnych i narodowych. Stowarzyszenie Wspólnoty Narodów Słowiańskich ma zamiar w przyszłości organizować zebrania, odczyty, konferencje i sympozja.

Jesteście bardzo młodym stowarzyszeniem. Czy do tej pory udało się już coś osiągnąć?

Pierwszym sprawdzianem będzie I Międzynarodowy Festiwal Narodów Słowiańskich. Pomysł jego organizacji zrodził się w mojej głowie, ale dużą pomocą służyli inni członkowie Stowarzyszenia, tacy jak **Dariusz Rożek** i Adam Lis. Pomogli także członkowie LKS Budowlani Szówsko, m.in. **Alicja Kłos** i wielu innych działaczy Stowarzyszenia Wspólnoty Narodów Słowiańskich i klubu.

Jaki jest cel tego festiwalu?

Celem festiwalu jest jednoczenie narodów. Patronat honorowy przyjął wicewojewoda podkarpacki **Marek Kuchciński.** Będą zaproszeni posłowie i senatorowie z prawej i lewej strony sceny politycznej, ponieważ chcemy, by ten festiwal był ponad podziałami. Swój przyjazd zapowiedział wiceburmistrz Gerlatowiec ze Słowacji.

Na pierwszą edycję Międzynarodowego Festiwalu Narodów Słowiańskich zaplanowano sporo atrakcji.

Tak, w pierwszym dniu festiwalu wystąpią zespoły z Ukrainy, Słowacji, z Polski, być może także z Czech. W drugim dniu zaprezentują się zespoły folklorystyczne z Ustrzyk Dolnych. 1 lipca nastąpi także uroczystość odznaczenia. 7 osób otrzyma odznaczenia UKFiS-u, ok. 30 odznakę "Zasłużony Działacz LZS", a 15 - odznaczenia Okręgowego Związku Piłki Nożnej w Przemyślu. Srebrną odznaką PZPN zostanie udekorowany klub Budowlani Szówsko. W tym miejscu chciałbym podkreślić zasługi wielu klubowych działaczy. Od wielu lat bardzo aktywnie działa dyrektor PBO w Szówsku, inż **Eugeniusz Niemczycki**.

Jaki będzie los Festiwalu w przyszłości?

Myślę, że wpisze się on na trwałe w krajobraz kulturalny miejscowości Szówsko w gminie Wiązownica. Już w przyszłym roku planujemy rozszerzenie imprezy. Chcielibyśmy do uczestnictwa w niej zaprosić większą liczbę krajów, które delegowałyby swoje zespoły.

PROMOCJA

Fot. Tomasz Rytwiński

KORESPONDENCJA

Szpital na peryferiach

W podziw wpadłam, gdy jako pacjentka znalazłam się w nowo otworzonym szpitalu przy ul. Monte Cassino. Po długich oczekiwaniach nareszcie miasto nasze otrzymało dar na skalę europejską. Cieszyć się można, że pacjenci w godziwych warunkach mogą korzystać z opieki medycznej. Całemu personelowi medycznemu, ks. kapelanowi oraz wszystkim pracownikom pomocniczym Szczęść Boże w trudnej pracy niesienia pomocy bliźnim, a pacjentom zdrowia i nadziei życzy

Danuta Kuprowska

Od redakcji

Do tej beczki miodu dorzucamy łyżkę dziegciu. Odebraliśmy bowiem liczne interwencje czytelników, uskarżających się na brak informacji o tym, jakie oddziały przeniesiono do szpitala przy ul. Monte Cassino, bo przecież nie wszystkie. Część (np. onkologia) znalazła się w budynkach przy ul. Rogozińskiego. Jak długo ludzie będą błądzić?

ZAMOJSKA KORPORACJA ENERGETYCZNA SA

informuje

Odbiorców energii elektrycznej

Rejonowy Zakład Energetyczny w Przemyślu uprzejmie informuje swoich Klientów, że prowadzona jest **akcja aktualizacji umów o dostawę i sprzedaż energii elektrycznej** powiązana z dokonywaniem odczytów rozliczeniowych liczników.

W związku z tym pojawią się w Państwa domach upoważnieni przedstawiciele Rejonowego Zakładu Energetycznego, posiadający legitymacje służbowe i poproszą o **aktualną książeczkę opłat, dowód tożsamości i dokument potwierdzający prawo do korzystania z lokalu lub obiektu** - prosimy o wcześniejsze przygotowanie tych dokumentów.

W LIPCU AKTUALIZACJA UMÓW PRZEWIDZIANA JEST W NASTĘPUJĄCYCH MIEJSCOWOŚCIACH:

Ostrów, Pikulice, Żurawica, Małkowice, Kotów, Harta, Dubiecko, Laskówka, Malawa, Lipa, Babice, Leszno, Jawornik, Mielnów, Cisowa.

O dokładnych terminach wymiany umów będziemy powiadamiać Szanownych Odbiorców za pośrednictwem dodatkowych ogłoszeń.

Wszelkich informacji udzielają odwiedzający Państwa przedstawiciele RZE oraz pracownicy Wydziału Marketingu i Obsługi Klienta w Rejonowym Zakładzie Energetycznym w **Przemyślu, ul. Sportowa 3** oraz pod nr tel. 678 42 91 do 95, wewn. 124, 140 lub w pokoju nr 12, tel. wewn. 142.

GW - 1230

I Międzynarodowy Festiwal Narodów Słowiańskich

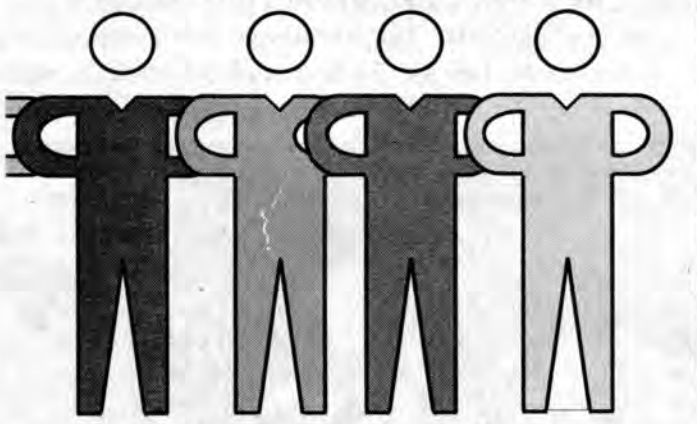

Szówsko 1-2 lipca 2000

Honorowy Patronat
Wicewojewoda Marek Kuchciński

Program imprezy

1.07.2000 (sobota)

10.00 Msza św.
12.30 Oficjalne otwarcie Festiwalu
- powitania, przemówienia zaproszonych gości,
- odznaczenia działaczy z okazji 50-lecia LKS Budowlani Szówsko

13.00 Występy słowiańskich zespołów folklorystycznych
14.00-15.00 Obiad
16.00 Dalsza część występów zespołów
19.00 Kolacja
20.00 Zabawa taneczna ogólna

2.07.2000 (niedziela)

10.00 Konne przejazdy rekreacyjne
12.00 Występ zespołów folklorystycznych
14.00 Obiad
15.00-19.00 Występy pozostałych zespołów uczestniczących w Festiwalu
19.30 Kolacja
20.00 Zakończenie festiwalu i zabawa taneczna ogólna

Sponsorzy:

***PKO B.P.**, ul. Śnigurskiego w Przemyślu,*
***Zajazd "Darmel"** wraz z browarem **EB**,*
Bank Polska Kasa Opieki S.A.
I Oddział w Radymnie, ul. Rynek 15

Organizator:

Stowarzyszenie Wspólnoty Narodów Słowiańskich w Szówsku

GPW -1231

Od powiatu do województwa i z powrotem

Cichutko minęła niedawno 25. rocznica utworzenia śp. województwa przemyskiego. Nikt też zapewne nie będzie obchodził za kilka dni 55-lecia narodzin województwa rzeszowskiego, które półtora roku temu odrodziło się pod nowym szyldem – "Podkarpacie". Ludzie żyją swoimi problemami, a administracyjne roszady nie każdego obchodzą.

Przemyśl od wieków odgrywał wiodącą rolę w regionie jako ważny ośrodek administracyjny, handlowy, militarny i kulturalny. Rolę tę spełniał w czasach Drugiej Rzeczypospolitej, należąc wówczas do województwa lwowskiego. Druga wojna światowa, a zwłaszcza jej - wynikające z porozumień jałtańskich - konsekwencje sprawiły, że sytuacja tego miasta uległa zasadniczej zmianie. Na gorsze, rzecz jasna.

Jak pies pod płotem

Znany pisarz, **Jan Wiktor**, związany z Przemyślem w czasach międzywojennych, zwykł mawiać, że po 1945 roku miasto zostało rzucone jak pies pod płot. Rzeczywiście, po wytyczeniu nowej granicy pomiędzy Związkiem Radzieckim a Polską, stał się Przemyśl miastem przygranicznym. I choć (pomimo znacznych zniszczeń wojennych) był wówczas największym ośrodkiem w południowo-wschodniej Polsce nie brano tej kandydatury w ogóle pod uwagę przy planowaniu nowego podziału administracyjnego kraju. Dekretem z 7 lipca 1945 roku utworzono województwo rzeszowskie, jako jedno z 17 w Polsce.

Co prawda, jeszcze przez jakiś okres, miasto utrzymywało ponadlokalny charakter, znajdowały się tu różne instytucje o wojewódzkim charakterze, jednak z czasem zaczęto je eksmitować znad Sanu nad Wisłok. Stał się więc Przemyśl typowym (?), chronicznie niedoinwestowanym, miastem powiatowym.

Za swoisty paradoks uznać należy to, że powstałe w 1945 roku województwo rzeszowskie było praktycznie (przy niewielkich modyfikacjach) nawiązaniem do koncepcji z 1920 roku, zakładającej utworzenie... województwa przemyskiego. Cóż, tak już w historii bywa, że powraca się do tego samego pomysłu, choć w nieco innej formie. Przypominamy zatem ten epizod.

Po odzyskaniu niepodległości i wojnie polsko – bolszewickiej Przemyśl włączony został do województwa lwowskiego. Miasto od początku pełniło ważną rolę, znajdowało się tu wiele instytucji o kompetencjach rozciągających się na znacznie większym obszarze, również i sąsiednich województw (m.in. zlokalizowano tu Dowództwo Okręgu Korpusu X Wojska Polskiego czy Okręgowy Urząd Ziemski). Zawsze był też Przemyśl znaczącym ośrodkiem administracji kościelnej (dwa biskupstwa). Fakty te zmobilizowały do starań o to by podnieść miasto do rangi stolicy województwa. Pierwsze zabiegi w tej sprawie czyniono jeszcze w 1919 roku, przed reformą administracyjną.

Kolejną próbą był obszerny memoriał, wystosowany 6 lutego 1920 roku przez Radę Miejską i Towarzystwo Przyjaciół Nauk, w którym postulowano utworzenie województwa przemyskiego z dwudziestu kilku powiatów. Eksponowano w nim nie tylko względy historyczne, ale przede wszystkim gospodarcze, kulturalne i polityczne.

W lipcu 1921 roku poseł Polskiego Stronnictwa Ludowego Alfons Erdman zgłosił nawet do laski marszałkowskiej wniosek o weryfikację granic województw, proponując m.in. utworzenie województwa przemyskiego, jednak na nic to się zdało. W Przemyślu zorganizowano w tym czasie wiec popierający te koncepcje, ale zabiegi te nie odniosły żadnego efektu i nie wpłynęły na decyzje czynników rządowych.

Kiedy tuż po drugiej wojnie światowej, nowa władza uszczęśliwiła ludzi podziałem administracyjnym Polski, mało kto pamiętał w Przemyślu o zabiegach z 1920 roku. W trudnej, powojennej rzeczywistości ludzie żyli innymi problemami. Zwłaszcza, że na tych terenach jeszcze długo nie milkły strzały. Z powiatowego Przemyśla raz po raz wyprowadzano co ważniejsze instytucje, choć niektóre szczęśliwie się ostały (np. Wojewódzkie Archiwum Państwowe). Rozwijający się w błyskawicznym tempie Rzeszów działał jak pompa ssąca. Na osłabienie administracyjnej roli miasta wpłynęło też utworzenie w 1954 roku powiatu radymniańskiego, w którego skład weszły głównie tereny północne powiatu przemyskiego. Ta jednostka administracyjna istniała jednak krótko i po siedmiu latach została zlikwidowana.

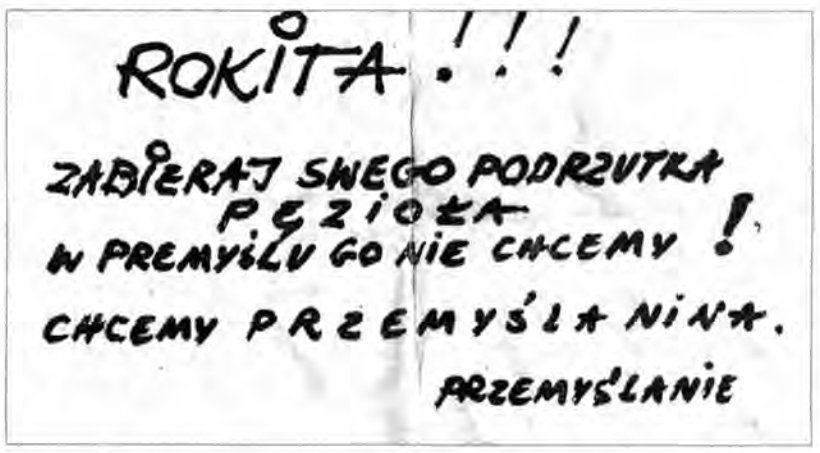

Swojacy i spadochroniarze

Radykalne zmiany przyniósł rok 1975. Na mocy ustawy sejmowej i w oparciu o rozporządzenie Rady Ministrów z 30 maja 1975 roku, wprowadzono nowy, dwustopniowy podział administracyjny, oparty na 49 województwach. Jak radośnie donoszono wówczas w lokalnej prasie: *"zadecydowała o tym potrzeba utrwalenia sukcesów, które osiągnął naród realizując uchwałę VI Zjazdu PZPR"*. W Przemyślu na gmachu dawnego klasztoru dominikanów, użytkowanego przez Dyrekcję Okręgowego Zarządu Lasów Państwowych, pojawił się szyld – "Urząd Wojewódzki". Dyrektor "lasów", **Czesław Hodór**, przyszedł 1 czerwca do pracy już w charakterze wojewody. Nie musiał nawet zmieniać ani gabinetu ani osobistej sekretarki.

Z perspektywy minionego ćwierćwiecza, "dynamiczny rozwój" zapoczątkowany decyzją z 1975 roku, oceniany jest różnie. Niewątpliwie, w niektórych dziedzinach miasto zyskało. Na przełomie lat 70-tych i 80-tych oddawano w Przemyślu sporo mieszkań (choć i tak potrzeby były niewspółmiernie większe). Zdecydowanie "urosła w siłę" administracja, w tym i polityczna. W mieście osiedlały się, importowane z różnych stron, kadry, którym trzeba było zapewnić mieszkania. Często kadry o dość wątpliwych kwalifikacjach. Dość późno zabrano się za wznoszenie nowego centrum polityczno – administracyjnego. Z planowanej siedziby Komitetu Wojewódzkiego PZPR zdążono wybudować tyko fundamenty. Później koncepcje te zmiótł sierpień 1980 roku.

To już historyczna pamiątka. Takimi ulotkami witano w 1993 roku w Przemyślu wojewodę Pęzioła.

W latach 1975 – 1998 funkcje wojewody pełniło 8 osób, plus 14 wicewojewodów. Wielu z nich to (nieufnie przez swojaków przyjmowane) owe kadry importowane. "Spadochroniarzy" przyjmowano nad Sanem różnie. Za peerelu raczej nie okazywano oficjalnie dezaprobaty. Za demokracji – odwrotnie. Najefektowniejsze wejście do urzędu miał **Adam Pęzioł**, wcześniejszy wicewojewoda krośnieński (dzisiaj – wojewoda opolski), który przybył w asyście ministra **Jana Marii Rokity**. Czekała na niego protestacyjna pikieta i oplakatowane antypęziołowymi ulotkami miasto. Kiedy odchodził, żegnano go jednak z żalem.

Po roku 1989 stało się jasne, że nie obejdzie się bez reformy administracyjnej kraju. Już w sierpniu 1990 roku, rozporządzeniem szefa Rady Ministrów, powołano tzw. rejony (terytorialnie zbliżone do dawnych powiatów). Na terenie Przemyskiego trzy – w Przemyślu, Jarosławiu i Lubaczowie. Aby uciszyć jazgot jaki rozległ się w Przeworsku, po kilku miesiącach dorzucono jeszcze region przeworski. Dla bystrzejszych obserwatorów był to znak, że województwa kończą swój żywot. Nastąpiło to w Sylwestra, ostatniego grudnia 1998 roku.

ZS

Czerwcowy holocaust

Tradycyjnie od lat kwiecień jest w Polsce "miesiącem pamięci narodowej". Dla wielu przemyślan oraz mieszkańców naszego regionu takim miesiącem jest też czerwiec i to za sprawą kilku ważnych, tragicznych w swojej wymowie wydarzeń związanych z II wojną światową.

14 czerwca 1940 roku do Oświęcimia przybył pierwszy transport 728 więźniów z więzienia w Tarnowie, wśród których było kilkudziesięciu mieszkańców naszego regionu. Nocą **22 czerwca 1941 roku** wybuchła wojna niemiecko-sowiecka, w następstwie której straciły życie tysiące ludzi, a losy wielu z nich są nieznane do dziś. W kilka dni po rozpoczęciu działań wojennych – o czym pisaliśmy w poprzednim numerze – straciło życie w dobromilskim areszcie NKWD kilkuset więźniów "politycznych" z przemyskiego więzienia, których grobem stał się wypełniony solanką szyb starej kopalni soli. **Ofiarami najokrutniejszej zbrodni, która pochłonęła około 27 tysięcy istnień padli jednak mieszkający w Przemyślu i ówczesnym powiecie Żydzi, dla których czerwiec stał się symbolem holocaustu.**

Pierwsze getto, obejmujące kilka budynków przy ul. Dolińskiego, powstało na okupowanym przez Niemców Zasaniu w 1940 roku. Zostało zlikwidowane w **czerwcu 1942 r.**, a jego mieszkańców rozstrzelano prawdopodobnie na forcie w Łętowni.

Po 22 czerwca 1941 roku rozpoczęła się gehenna Żydów zamieszkałych w prawobrzeżnej, zajętej przez Niemców, części miasta. Już w kilka dni po wyparciu z niej Rosjan zostały wprowadzone antysemickie obostrzenia i rygory, w tym m.in. obowiązek noszenia przez Żydów opaski z gwiazdą Dawida i surowy zakaz ich wstępu do lokali publicznych, a nawet parków. W lipcu 1942 r. oficjalnie ustanowiono przemyskie getto, w którym zamknięto w pierwszej fazie około 17,5 tysiąca osób, a po sprowadzeniu doń Żydów z ówczesnego powiatu – w sumie około 27 tysięcy mężczyzn, kobiet i dzieci.

W czerwcu 1942 r., od transportu 1000 osób do obozu w Janowie k.Lwowa, rozpoczęto wywożenie przemyskich Żydów do obozów zagłady. W kilka tygodni później, na przełomie lipca i sierpnia, 10 tysięcy mieszkańców przemyskiego getta wysłano do obozu w Bełżcu, a 17 listopada 1942 r. do Oświęcimia skierowano dalszych 3 tysiące.

W czerwcu 1943 r. rozegrał się w przemyskim getcie ostatni akt dramatu, gdyż zapadła decyzja o jego ostatecznej likwidacji. Osoby nie pracujące trafiły do Oświęcimia, a pozostali – pracujący i zdolni do pracy – zostali przewiezieni do obozu w Szebniach koło Jasła. Kilkuset ludzi (różne źródła mówią o 500, a nawet i 2000, co jednak jest nieprawdopodobne) ukryło się w piwnicach i specjalnie wykonanych bunkrach getta, ale zdecydowana większość z nich padła ofiarą niemieckiego podstępu, wierząc w to, iż ten, kto się dobrowolnie ujawni, może liczyć na skierowanie do obozu pracy (w rzeczywistości był rozstrzeliwany na miejscu bądź też na cmentarzu żydowskim).

Pierwszy powojenny spis ludności Przemyśla zawierał dane o **zaledwie 416 ocalałych z holocaustu Żydach**. Różnie układały się ich powojenne losy, wielu wyjechało w inne strony kraju bądź za granicę, a tych, którzy pozostali nad Sanem, ubywało z roku na rok. To, że przeżyli przemyski holocaust w sporej mierze zawdzięczali także odwadze i poświęceniu wielu Polaków, którzy z narażeniem życia ratowali ich przed całkowitym unicestwieniem. Jak się szacuje, **za pomoc udzielaną Żydom w mieście i okolicy straciło życie z rąk Niemców około 500 Polaków ...**

ZB

"Po prostu" - o nas

Teksty i muzykę tworzą sami, ale zdarza się i tak, że melodię gdzieś usłyszą, a słowa dopiszą sami i już jest gotowa piosenka. - *Chodzi o to, żeby muzyka szybko wpadała w ucho, podobała się ludziom i przez to tworzył się kontakt z publicznością* - zdradza sekret Joanna Pieczek, wokalistka zespołu.

"Po prostu", to oprócz pani Joanny, **Aleksandra Pieczek** (bandżo), **Andrzej Woźniak** (gitara), **Mieczysław Pilch** (akordeon), **Zbigniew Ziemiński** (bęben). Kapela powstała w listopadzie 1990 roku przy Stowarzyszeniu Kapel Podwórkowych i Estradowych w Przemyślu. Przewinęli się przez nią różni muzycy, ale w końcu skład się ustabilizował. Teraz obsługują większe i mniejsze imprezy plenerowe, bo jak podkreślają, bardzo ważny dla nich jest kontakt z publicznością.

W swoim dorobku mają kilka ważnych nagród i wyróżnień. W tym roku brali już udział w Ogólnopolskim Festiwalu Kapel Podwórkowych w Przemyślu, Krajowym Jarmarku Kapel Podwórkowych w Łaziskach Górnych (gdzie zajęli IV miejsce i dostali puchar prezydenta Łazisk oraz medal łazińskich liści), oraz Ogólnopolskim Festiwalu Kapel Podwórkowych w Stroniu Śląskim. Planują jeszcze pojechać na IV Przegląd Działalności Artystycznej Zespołów Przygranicznych w Radymnie (30 bm.), do Żytniej koło Siedlec na Festiwal Kapel i Pieśni Weselnych (22 lipca), na Ogólnopolski Przegląd Kapel Podwórkowych w Łęcznej (29 lipca), na Festiwal w Skoczowie (3 i 4 września), "Chmielaki 2000" w Krasnymstawie i "Warta" - Przegląd Kapel (24 sierpnia). - *Wszystko, co robimy, musimy robić we własnym zakresie* - mówi pani Joanna Pieczek. - *Na razie sami się finansujemy, opłacamy wyjazdy na festiwale, dlatego chcielibyśmy znaleźć jakiegoś potencjalnego sponsora.*

Kapela "Po prostu" ma swoją specyfikę. Robią coś, co jest tylko i wyłącznie ich i przez to jest autentyczne. - *Układając teksty, piszemy o swoim mieście, ale nie nawiązując do wschodu, tylko o Przemyślu takim, jaki on teraz jest, czyli polskim* - opowiada Joanna Pieczek. - *Mamy kilka wolnych piosenek, walczyków, bardziej poważnych, uczuciowych. Jeśli zaś chodzi o utwory szybkie, to jest kilka takich z przemyskich ulic wziętych, opisujących wydarzenia w różnych środowiskach, a przez to przeznaczonych dla różnych ludzi.*

"Po prostu" ma w swoim repertuarze ponad 100 piosenek. Na festiwalach prezentują najczęściej: ***"A w Przemyślu taka wiara", "Słońce nad Sanem", Moja ty dzieweczko", "Bo nigdy nie zapomnisz", "Pieniążki", "Ameryka"***. Między innymi te utwory będzie można usłyszeć na początku sierpnia, podczas występów kapeli na wzgórzu zamkowym.

(dos)

Fot. Archiwum

600-lecie Rokietnicy

Sesja z korowajem

Wieś i parafia Rokietnica obchodzi swoje 600-lecie. Z tej okazji, 17 czerwca br., odbyła się tam sesja popularnonaukowa dotycząca dziejów miejscowości.

Mieszkańcy wsi i licznie zaproszeni goście (z posłem **Zbigniewem Rynasiewiczem**, senatorem **Andrzejem T. Mazurkiewiczem**, wicewojewodą podkarpackim **Markiem Kuchcińskim**, członkiem zarządu województwa **Janem Sołkiem** i wicestarostą powiatu jarosławskiego **Januszem Kołakowskim** oraz przewodniczącym rady powiatu **Tomaszem Petrym**) mogli m.in. wysłuchać wykładu **ks. prof. Henryka Borcza**, który mówił o najstarszych parafiach archidiecezji przemyskiej, wykładu **Edwarda Jakubasa** prezentującego najdawniejszą historię Rokietnicy oraz wykładu **Joanny Skupień** o dziejach oświaty na tych ziemiach.

Wykłady nie były jednak wyłącznym elementem święta. Widzowie mogli podziwiać spektakl: "*Idąc przez wieki*" w reżyserii **Bożeny Lotycz** i wykonaniu uczniów gimnazjum. Rolę konferansjera pełnił ks. dziekan **Kazimierz Lewczak**. Ciekawym punktem programu było "*staropolskie wesele*", na które zaprosiły **Teresa Wróbel, Kazimiera Warzocha** i **Józefa Olchowy**. A na koniec goście mogli raczyć się korowajem, upieczonym przez panie z Koła Gospodyń Wiejskich.

(lew)

W Galerii Sztuki Współczesnej w Przemyślu w czerwcu swoje grafiki zaprezentował znany słowacki artysta Jozef Haščák, który wywarł ogromny wpływ na grafikę czechosłowacką, obecnie słowacką.

Grafika Haščáka

Urodzony w Koszycach (1948 r.), kształcił się w pracowniach malarskich i graficznych Ludovita Felda i Aleksandra Eckerdta. W latach 1966-1972 studiował w Akademii Sztuk Pięknych w Bratysławie na wydziale grafiki. Uprawia kilka dziedzin sztuki: grafikę, malarstwo, rysunek, scenografię i architekturę wnętrz. Prowadzi działalność pedagogiczną na wydziale sztuki użytkowej Uniwersytetu Technicznego w Koszycach. Bierze udział w wielu wystawach zbiorowych sztuki czechosłowackiej i słowackiej, ma na koncie ponad trzydzieści wystaw indywidualnych, udział w wielu wystawach w kraju i za granicą gdzie zdobywa nagrody i wyróżnienia. Brał udział w "Srebrnym Czworokącie".

Wystawa grafiki w przemyskiej Galerii Sztuki Współczesnej to doskonały warsztat estetyki. Serigrafie z cyklu "Ludzie" kojarzą się z "Guernicą" Picassa. Wrażenie robi serigrafia 2000 - taki ogromny, estetyczny i uporządkowany śmietnik milenijny. Jak wielu współczesnych artystów dawnego bloku socjalistycznego artysta wprowadza do swoich kompozycji symbol chrześcijaństwa. Serigrafia 2000 "Krzyż" jest to jakby powrót do elementów figuralnych, które artysta stosował w początkach swojej twórczości. Najbardziej osobiste kompozycje to "przenikania", czysto formalne układy kompozycyjne działające oszczędną gamą kolorów przy wykorzystaniu techniki serigraficznej. Są to jego prace niezależnie od wpływów z identyfikującym go znakiem graficznym.

Henryk Cebula

Teatr Siemaszkowej "DAMY I HUZARY"

Przepraszamy Czytelników i Aktorów

Wszystkich Państwa przepraszamy za błędny podpis pod jednym ze zdjęć z "Przemyskiej Wiosny Fredrowskiej". Dziś powtarzamy je z należytym podpisem, dodatkowo prezentując fragment "Dam i huzarów" w wykonaniu aktorów Teatru im. Wandy Siemaszkowej z Rzeszowa.

Fot. Tomasz Rytwiński

Teatr Polski z Warszawy "MĄŻ I ŻONA"

Uczą - bawiąc

Dwaj aktorzy Teatru Jaracza z Łodzi: Andrzej Herdel i Paweł Kruk oraz gościnnie Jolanta Werfel zawiązali przed trzema laty Teatr Wspólnoty. *Kiedyś w "Gazecie Wyborczej" przeczytałem, że rokrocznie ginie w Polsce w wypadkach drogowych liczba dzieci równa jednej średniej szkole, a wypadkom ulega ilość równa kilku szkołom. Zrodził się zatem pomysł nauki bezpiecznego uczestniczenia w ruchu drogowym poprzez zabawę* - wyjaśnił przesłanie teatru Paweł Kruk.

Łódzcy aktorzy zaprezentowali już ponad tysiąc przedstawień. Występowali w Rzymie, Oslo, a nawet Murmańsku, ale głównie jeżdżą po kraju. Tym razem, dzięki inicjatywie burmistrza Edwarda Dziaduły i tamtejszego Ośrodka Kultury zagościli do Cieszanowa, przedstawiając kabaretowy program pt. "Drogowe terefere... bum". Miejmy nadzieję, że dzięki temu cieszanowskie dzieci będą miały bezpieczne wakacje.

Jan Borysowicz

Z księgarskich półek

Takiej książki jeszcze nie było! Nie jest to ani zwykła książka kucharska, ani typowy poradnik dietetyczny. To rzeczywiście prawdziwa biblia jedzenia! Wyjątkowa i niepowtarzalna, pięknie ilustrowana książka o żywności i żywieniu - tak reklamuje wydawca (Amber) swoje najnowsze dzieło.

Dowiesz się z niej jak w różnym wieku jeść zdrowo i smacznie, jak poprzez dietę zapobiegać chorobom, co robić żeby schudnąć i nie utyć. Znajdziesz tu proste i zdrowe jadłospisy na każdy dzień tygodnia oraz ponad 100 przepisów na smaczne, zdrowe, urozmaicone i łatwe do przyrządzenia potrawy.

Książka angielskiej autorki Judith Wills została dostosowana do polskich realiów przez specjalistów z katedry Dietetyki i Żywności Funkcjonalnej Wydziału Nauk o Żywieniu Człowieka i Konsumpcji SGGW w Warszawie.

Jej zaletą jest prosty język, przystępne opisy i czytelny układ oraz piękna szata graficzna. Warto mieć ją pod ręką.

TOYA Twoja Telewizja Miejska

PIĄTEK - 30.VI.2000

08:01 MUZYKA
08:22 Recepta na życie - komediodramat
10:15 Zaczarowany ołówek (Bajka)
10:23 Przygody misia Colargola (Bajka)
10:38 Królik wyspiarz
11:05 Świat dalekich podróży
11:28 Świat bez tajemnic
11:51 Pierwsza pomoc ratuje życie
12:05 Weterynarz w zoo
12:28 Życie zwierząt
12:48 Otwarcie sezonu
13:03 Zemsta
13:53 Studio Infor
14:00 Zaczarowany ołówek (Bajka)
14:10 Przygody misia Colargola
14:23 Królik na Dzikim Zachodzie
14:30 Niebezpieczne kobiety
15:16 Dwory i Pałace Ziemi Szczecińskiej
16:03 Zemsta
16:53 Studio Infor
17:35 Adventures of The Scarlet Pimpernel
18:07 Zaczarowany ołówek (Bajka)
18:15 Przygody misia Colargola
18:35 Podróżnicy
18:58 Podróż śladami bluesa
19:23 Polskie pejzaże
19:30 Kuchnia smakosza
20:22 Koniec świata.
21:24 Studium malarza
21:54 REPORTAŻ
22:15 W konwojach północnych
22:45 MUZYKA

SOBOTA - 1.VII.2000

08:01 MUZYKA
08:15 Zaginiony samolot - film wojenny
10:15 Zaczarowany ołówek (bajka)
10:22 Przygody misia Colargola
10:38 Kuzyn Herman w filmie "Niepokorne myszy"
11:00 Sześć pistoletów - western
12:00 Dzikie łabędzie
13:00 Niebezpieczne kobiety
13:46 Dwory i Pałace Ziemi Szczecińskiej
14:00 Zemsta
14:53 Studio Infor
16:00 Rozmowa z...
16:30 Podróż śladami bluesa
16:50 Kuszenie św. Antoniego
17:35 Kuchnia smakosza
17:58 Koniec świata
18:05 Zaczarowany ołówek
18:14 Przygody misia Colargola
18:30 Raport z Aleutów
19:23 Niezwykłe sporty
19:30 W konwojach północnych (wojskowy)
20:20 Synowie mafii (sensacyjny)
22:15 Milczący kondor (biograficzny)
22:34 Zbiory Muzeum Marynarki Wojennej w Gdyni
22:45 MUZYKA

NIEDZIELA - 2.VII.2000

08:00 Sześć pistoletów
09:00 Dzikie łabędzie
10:15 Zaczarowany ołówek (Bajka)
10:23 Przygody misia Colargola (Bajka)
10:38 Leniwy Miś
11:00 Hamlet
12:13 Bronią Lwowa polskie dzieci... (hist.)
12:30 Heimat pani Hanki (obyczajowy)
13:00 Zemsta
13:53 Studio Infor
14:00 Zaczarowany ołówek
14:07 Przygody misia Colargola
14:23 Kuzyn Herman w filmie niepokorne myszy
14:30 Rozmowa z..
15:03 Raport z Aleutów
15:53 Niezwykłe sporty
16:00 Muzyka Ameryki
17:35 W konwojach północnych
18:05 Zaczarowany ołówek
18:15 Przygody misia Colargola
18:30 Milczący kondor
19:30 Małżeński ping-pong
19:49 Zbiory Muzeum Marynarki Wojennej w Gdyni
20:20 Na przelaj przez PRL - Wiesław Kot zaprasza na film
20:27 Dwie brygady
21:54 REPORTAŻ
22:15 Peter Gunn
22:40 Drzwi 17

Zarząd Powiatu Przemyskiego

ogłasza konkurs na stanowisko

ZASTĘPCY DYREKTORA
do spraw opieki zdrowotnej

Samodzielnego Publicznego Zespołu Opieki Zdrowotnej w Przemyślu

Kandydaci zgłaszający się do konkursu proszeni są o złożenie następujących dokumentów:
- podanie o przyjęcie na stanowisko objęte konkursem,
- dokumenty stwierdzające kwalifikacje zawodowe, dokument potwierdzający prawo wykonywania zawodu,
- opisany przez kandydata przebieg pracy zawodowej,
- opinię o pracy z okresu ostatnich 3 lat,
- inne dokumenty potwierdzające dorobek i kwalifikacje zawodowe kandydata.

Wymagane kwalifikacje zawodowe zgodnie z rozporządzeniem MZiOS z 29.03.1999 r. (Dz.U. nr 30, poz. 300):
- wykształcenie wyższe w zawodzie lekarza,
- specjalizacja II stopnia w dziedzinie medycyny,
- 8-letni staż pracy w zawodzie.

Oferty wraz z dokumentami należy składać w zamkniętych kopertach w terminie 30 dni od daty ukazania się ogłoszenia - osobiście lub na adres:

Starostwo Powiatowe, Wydział Zdrowia i Polityki Społecznej, plac Dominikański 3, 37-700 Przemyśl

z adnotacją na kopercie: *"Konkurs na stanowisko zastępcy dyrektora do spraw opieki zdrowotnej Samodzielnego Publicznego Zespołu Opieki Zdrowotnej w Przemyślu"* oraz swoim imieniem, nazwiskiem i adresem.

O terminie i miejscu przeprowadzenia konkursu kandydaci zostaną powiadomieni indywidualnie.

GS-1217

Nowo otwarty
ANTYKWARIAT
Jarosław, Rynek 9

SKUP * SPRZEDAŻ * KOMIS
przedmiotów zabytkowych i artystycznych

Zapraszamy od 9 do 17

GS-1219

BPBO
BIURO PROJEKTÓW BUDOWNICTWA OGÓLNEGO
"OLECHOWSKA"
Sprzedaż tanich projektów typowych domków jednorodzinnych, letnich, garaży, budynków gospodarczych Firmy ARCHETON
37-700 Przemyśl, ul. Ratuszowa 10
Tel. (016) 675 03 40
Zapraszamy w godzinach 11 - 17
GS-1218

SYSTEM DOCIEPLEŃ GREINPLAST®
INFOLINIA: 678 92 72 wew. 210
O NASZE WYROBY PYTAJ W DOBRYCH SKŁADACH BUDOWLANYCH
GW-1220

USŁUGI BUDOWLANE
MOCNE PREFERENCJE !!!
- Docieplenia budynków, obiektów
- Skuteczne odgrzybianie (*Remmers*)
- Renowacja starych budowli
- Produkcja i układanie kostki (możliwość wypożyczania sprzętu do przygotowania podłoża-gratis!)

NAJNIŻSZE CENY W REGIONIE !!!

sprzedaż i montaż stolarki budowlanej
* drewnianej STOLBUD Sokółka
* aluminiowej i PCV

CENY FABRYCZNE !!!
Budowa budynków od podstaw + projekty
Sprzedaż i montaż płyt kartonowo-gipsowych
Zapraszamy
"MAD-BUD" Radymno, Rynek 12, tel. (016) 628-16-11
GW-1223

Gosia
Salon Fryzjerski
Anna Machunik
Przedłużanie i zagęszczanie włosów metodą Monofibre
Renciści- emeryci 20% zniżki
Godz. otwarcia:
codziennie 8 - 18 Sobota 7 - 15
dla stałych Klientów co 7 fryzura gratis.
ul. Biblioteczna 4, Przemyśl
tel.(016)678-49-43 GW-1221

Firma Handlowo-Usługowa
DIGESTA
37-700 Przemyśl
ul. Ks. P. Skargi 13
tel./fax
670 50 90
● klimatyzacja ● wentylacja ●
● ogrzewanie podłogowe ●
● systemy przeciwoblodzeniowe ●
montaż, serwis
GW-1222
tworzymy super klimat

TANI WĘGIEL
wysokiej jakości - 30 tys. KJ
bezpłatny transport
SPRZEDAŻ RATALNA
MATERIAŁY BUDOWLANE
również: wpusty ściekowe, włoskie studzienki i moduły kanałowe z polipropylenu
ekspozycja przy ul. Nestora w Przemyślu - skład opału i materiałów budowlanych
PHU "KONSROL" S.c.
Przemyśl, ul. Nestora /rampa Burak/, tel. 678-68-11;
ul. Jasińskiego 58, tel./fax 678-55-81;
Krasiczyn, tel. 671-81-20; Fredropol, tel. 0 604 325 923
GW-1224

ODZIEŻ ROBOCZA ART. BHP ŚRODKI CZYSTOŚCI
Kompleksowe zaopatrzenie Twojej firmy
Dowóz towaru do klienta
FPHU "ARCO"
Przemyśl, ul. Rzewuskiego 4
(przy ul. Grunwaldzkiej 65)
tel. 670-34-56
Zapraszamy od 9 do 18
GW-1225

Firma "PRYZMAT" NIERUCHOMOŚCI
Członek Rzeszowskiego Stowarzyszenia Pośredników Nieruchomości
Przemyśl plac Na Bramie 8, pok. 11
Tel. (0-16) 678-67-69
Mieszkania - Domy - Lokale - Działki
KUPNO - SPRZEDAŻ - WYNAJEM
Ciekawe oferty - Korzystne transakcje

DOMY: Przemyśl - ul. Skalna, 150 m kw. za 200 tys. zł; ul. Przemysława - dwurodzinny, murowany, na 7-ar działce; Kruhel - 120 m2 murowany na 32a działce; **Nowe Sady** - stary dom + budynek gospodarczy, działka 1,40 ha za 50 tys. zł.; **Dom w Przemyślu** za 99 tys. zł; **Przemyśl**, Tatarska, dom 180 m kw. za 230 tys. zł; **Przemyśl** - Sobieskiego - stary dom z dokumentacją na rozbudowę za 45 tys. zł; **Kuńkowce** - gosp. z zabudowaniami, 5 ha za 135 tys. zł; **Święte k. Radymna** - stary dom za 13.500 zł; **Hucisko Nienadowskie** - dom murowany za 36 tys.

DZIAŁKI: Przemyśl - ul. Zamoyskiego działka budowlana 23-arowa za 50 tys. zł; **Przemyśl** - Paderewskiego - 26 arów za 99 tys. zł; **Przemyśl** - ul.Wandy 15 arów za 20 tys. zł; **Przemyśl** - ul.Ziemiańskiego 15 arów za 22 tys. zł.; **Przemyśl** - Obronna, 14 arów za 17 tys. zł; **Przemyśl** - Wysockiego 30a po 5 tys. za ar; **Przemyśl** - Sanocka 25a za 50 tys.; **Zielonka** - 41 arów za 50 tys. zł; **Orły** - 11 arów za 11 tys. zł.przy E-4; **Maćkowice** - 22 ary + 1.5 ha lasu za 26 tys. zł; **Makowa** - działka rekreacyjno-ogrodowa + studnia za 6 tys. zł.

LOKALE - SPRZEDAŻ: 3 Maja 50 m kw. za 53 tys. zł.; Lokal 170 m kw., Ofiar Katynia za 100 tys. zł.

GPS- 1229

Oferujemy gotowe projekty domów jednorodzinnych

Huber MEBLE
* systemy drzwi przesuwnych SENATOR
* kuchnie, które Cię wyróżnią
* zestawy kuchenne z projektem i montażem
* inne meble również
GW-1226
Zadzwoń lub przyjdź
w godz. 8.00-18.00, sobota: 9.00-14.00
37-700 Przemyśl, ul. Ofiar Katynia 17
Dojazd autobusami: 11, 17, 20, 21, 22, 29, 38
Tel./fax: (018) 678 41 91, 678 95 79

CENTRUM PODDASZY s.c.
Przemyśl, ul. 29 Listopada 12 *(dawny OTL)*; tel. 670 87 77
Polecamy:
- okna dachowe FAKRO
- dachówki ceramiczne, cementowe
- klinkier-kształtki
- folie dachowe i izolacyjne
- pustaki ceramiczne i pianowe
- stolarka okienna i drzwiowa

CENTRUM PODDASZY s.c.
Zapraszamy od poniedziałku do piątku w godzinach od 8 do 16
GW-1227

KUPON II edycja
Promocja 2000
RADIO TAXI KRESY 96 - 25
Pytanie konkursowe:
Ile lat działa Radio TAXI Kresy?
1 rok | 5 lat | 10 lat
(zakreśl prawidłową odpowiedź)
Twój Adres:
Imię i Nazwisko .....
kod ..... miejscowość .....
ulica .....
tel. .....

RADIO TAXI KRESY
96 - 25
670-61-61
Promocja 2000
II edycja
start 01.05
Jesteśmy najbliżej WAS!!!
GPW-1228

SESAM

NOWA PROMOCJA 15.06 - 16.07.2000

Przemyśl, ul. 3 Maja 19

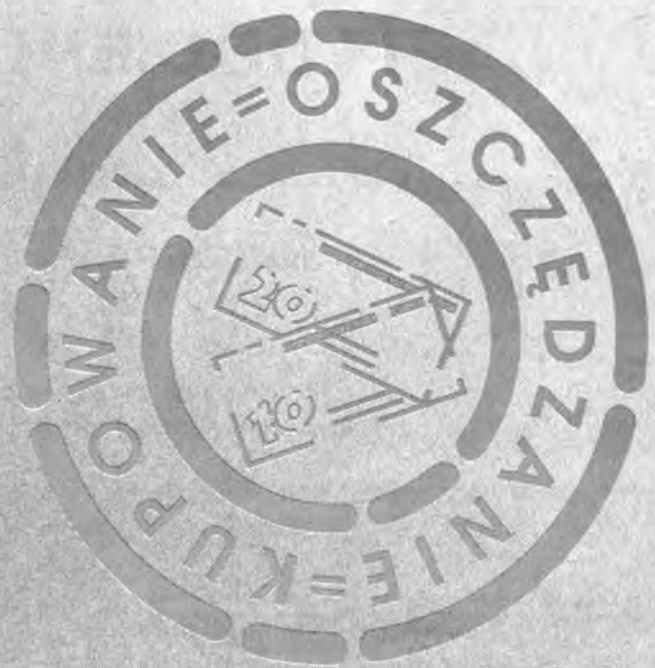

Dokonując zakupu w kwocie 20 zł i większej, żądaj pieczątki na kuponie !!!

Zbierz dziesięć pieczątek
- otrzymasz bon towarowy wartości 10 zł

Zbierz piętnaście pieczątek
- otrzymasz bon towarowy wartości 20 zł

Pytaj o szczegóły w kasie.

Uczestnicy tej promocji wezmą udział w dodatkowym losowaniu cennych nagród!

Godziny otwarcia:
pon.-sob. 7⁰⁰-20⁰⁰
niedz. 8⁰⁰-14⁰⁰

BONY DLA STAŁYCH KLIENTÓW

GW-1211

ROK ZAŁ. 1962
STOLBUD GRYBÓW

CZAJKA
ZAKŁAD STOLARSKI

CENTURION

OKNA DRZWI

MATERIAŁY BUDOWLANE I WYKOŃCZENIOWE

HURT-DETAL

SPRZEDAŻ RATALNA - DO 30000 ZŁ !!! BEZ PORĘCZYCIELI

Bogmat

DORADZTWO - POMIARY - MONTAŻ

Nasi przedstawiciele:

"AS-POL"
Lubaczów, tel. 632 04 93

FHT A. Kołcz
Orły, tel. 671 26 43

PH "Bogusz"
Przemyśl, tel. 678 54 65

PPHU W. Błaszczak
Chłopice, tel. 0606 277 864

"PROFI-PUNKT"
Przeworsk, tel. 648 77 83

Sklep Wielobr. H. Dyl
Rokietnica, tel. 622 13 11

"Tu-Bis"
Jarosław, tel. 621 79 76

PRZEMYŚL, ul. Mickiewicza 28, tel./fax (016) 678-65-62, tel. 676-06-50

GW-1212

OFERTA SPECJALNA dla SZKÓŁ

W ofercie ZETO Rzeszów

ZETO Rzeszów
ul. Rejtana 55
Rzeszów
tel. (17) 85 21 355
e-mail:
zeto@zetorz.com.pl

Back Office SBS 4.5 dla 5 użytkowników 999 zł.

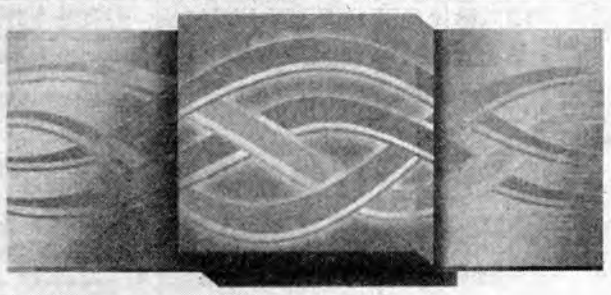

Microsoft BackOffice Small Business Server 4.5
The Network Solution for Small Business

PROMOCJA

PC C-433 ATX BASIC	PC C-466 ATX HOME
obudowa Midi Tower ATX	obudowa Midi Tower ATX
płyta główna 100 MHz ATX	płyta główna 100 MHz ATX
procesor Intel Celeron 433 MHz	procesor Intel Celeron 466 MHz
pamięć SD RAM 32 MB 100 MHz	pamięć SD RAM 32 MB 100 MHz
karta graficzna SVGA 8 MB AGP	karta graficzna SVGA 16 MB AGP
karta dźwiękowa 16-bit stereo 3D	karta dźwiękowa Sound Blaster 128 PCI
napęd FDD 3,5" 1,44 MB	napęd FDD 3,5" 1,44 MB
napęd HDD 4,3 GB UDMA/66	napęd HDD 8,4 GB UDMA/66
napęd CD ROM 40x	napęd CD ROM 40x
klawiatura PS/2	klawiatura PS/2
mysz z podkładką	mysz z podkładką
1 999 zł brutto	**2 399**

MS Windows '98 PL
439,00 zł brutto

ZETO RZESZÓW

Oferta ważna do wyczerpania zapasów

Ponadto zapraszamy do:

Oddział Krosno
ul. Grodzka 12
Krosno
tel (13) 43 209 40
e-mail:
krosno@zetorz.com.pl

Oddział Przemyśl
ul. Asnyka 2
Przemyśl
tel. (16) 678 59 20
e-mail:
przemysl@zetorz.com.pl

ZETO RZESZÓW

ZETO Rzeszów oddział Przemyśl oferuje:

* kserokopiarki MITA

mita

* atramentowe wkłady telefoniczne
* taśmy i drukarki fiskalne
* usługi w zakresie napraw sprzętu komputerowego
* usługi w zakresie instalacji sieci komputerowych
* szeroką gamę oprogramowania dla firm i urzędów

ZAPRASZAMY !

GPW - 1213

URZĘDOWSKI

OKNA URZĘDOWSKI

Drewniane okna z mahoniu i sosny

Promocja !!! **Okna mahoniowe w cenie okien sosnowych !!!**

Autoryzowany dealer PH BOGUSZ
Przemyśl, ul. Dworskiego 57
tel. 678-54-65

GPW-1216

Mieszkania z ulgą budowlaną

Inwestor i wykonawca zespołu budynków mieszkalnych **przy ul. Zielińskiego w Przemyślu**

oferuje mieszkania dwupokojowe do zasiedlenia w I kwartale 2001 roku

Ponadto posiadamy, gotowe do zasiedlenia, mieszkania 4-pokojowe: 72 m kw., 83 m kw. oraz pomieszczenia użytkowe 62,90 m kw.

Informacje w biurze
PW "SAGRA"
ul. Zielińskiego 12/1
w Przemyślu
Tel. (016) 678 61 66

GW-1215

---

bratex

w Przemyślu !

Dealer firmy "Bratex"
"EW-BLACH"

- **SZWEDZKIE BLACHY DACHOWE**
  * blachodachówki 22,89 zł/m kw.*
  * trapezowe 22,35 zł/m kw. *
  * płaskie * obróbki blacharskie *
- **ORYNNOWANIE**
- **BRAMY GARAŻOWE I PRZESUWNE**

RATY

Przemyśl
ul. Szańcowa 85
(dojazd od ul. Zyblikiewicza, w prawo 400 m)
tel./fax (016) 678-59-59

NAJWYŻSZA JAKOŚĆ !!!
NAJNIŻSZE CENY !!!

Zapewniamy transport!

GW-1214

POGRANICZE Ogłoszenia drobne na telefon 675-10-10

AUTO - MOTO

AUTO-SKUP

POWYPADKOWE
OSOBOWE DOSTAWCZE
(GOTÓWKA)
Tel. 0602 599 678
GS-1232

AUTO - FAN
Nowo otwarty sklep - serwis
CZĘŚCI DO AUT ZACHODNICH I KRAJOWYCH
RABATY do 10%
MOŻLIWOŚĆ WYMIANY CZĘŚCI NA MIEJSCU
z upustem do 20%
Zapraszamy
Przemyśl, ul. Mickiewicza 65
(obok Salonu Daewoo)
tel. 676-05-50
GW-1233

AUTO - MOTO
Części, akcesoria, tłumiki.
Atrakcyjne ceny !
GW-1234
Przemyśl, ul. Grunwaldzka 1
tel. 0501 530 520

HURTOWNIA AKUMULATORÓW.
Części do ciągników i maszyn rolniczych, w tym T-25A "Władymirec".
Sprowadzamy części na zamówienie klientów.
Zapraszamy !
POM-MEX, Przemyśl,
ul. Jasińskiego 49,
tel. 678-96-65, w godz. 7 - 16
GW-1235

ALLOCK **Tel. 675 15 44**
Ul. Mickiewicza 38
Przemyśl
GW-1236

• IMMOBILIZERY
• HAKI HOLOWNICZE
AUTOALARMY

FHU. AUTOLAND
Przemyśl, ul. Bohaterów Getta 63
tel. (016) 675-01-75 , 670-68-28
oferuje:
- *części do samochodów francuskich i włoskich*
- *części do silników - wszystkie typy*
- *półosie, przeguby - wszystkie typy*
- *blachy, zderzaki, lusterka i szyby*
- *akumulatory, akcesoria i kosmetyki samochodowe*
- *części do samochodów dostawczych: Peugeot J-5, Citroen C-25, Iveco, Renault Trafic, Fiat Ducato*

GW-1237
Zapraszamy 9-17, sob. 9-14

OKAZJA!!! Sprzedam Ford Sierra 2000i. **Tel. 670 77 44.**

SPRZEDAM tanio Ford Sierra 2,0 1985 r. Combi. **Tel. 678 26 02.**

SPRZEDAM Fiata Punto 1997 r. **Tel. 0605 281 782.**

SPRZEDAM Poloneza Caro 1,6 GLE, rok prod. 1994, inst. gazowa, cena do uzgodnienia. **Tel. 0501 558 668.**

BAGAŻNIKI samochodowe, uchwyty na rowery i deski surfingowe, kosze, boxy. **Firma "BAX-BIS", Ostrów 245, tel. 670 28 38.**

SPRZEDAM Dację 1310 po remoncie, rok prod. 1990. **Tel. 670 65 33.**

SPRZEDAM SUZUKI MARUTI, 1992 r. **Tel. 670 80 25.**

SPRZEDAM przyczepę campingową N 128, 1989 r., z nowym przedsionkiem, instalacja 220/12V, nowe opony, hamulec najazdowy. **Tel. 0602 153 804 lub 678 52 58.**

SPRZEDAM garaż przy ul. Dworskiego i samochód po wypadku SUZUKI SLIVT. **Tel. 678 45 78.**

SPRZEDAM - SKODA FELICIA COMBI 1.3 Lxi, przeb. 36000 km, 1996 r., pierwszy właściciel, kupiona w salonie. **Tel. 671 31 99.**

ZDROWIE

Diagnostyka osteoporozy
Densytometryczne badanie gęstości kości
w każdy drugi i czwarty czwartek miesiąca
LABORATORIUM ANALIZ MEDYCZNYCH
mgr Ewa Szwajkowska-Chwalisz
Przemyśl ul. Wodna 2
Rejestracja na miejscu lub telefonicznie: 678 87 67
GW-1238

Specjalista:
ENDOKRYNOLOG - INTERNISTA
Bogusław DAWNIS
przyjmuje: od 15.30
w poniedziałki, środy, czwartki
ul. Sportowa 6, p. 120
GS-1239

GABINET REHABILITACJI
** Rehabilitacja ruchowa **
** Fizykoterapia * Masaż **
Krzysztof Nykiel
Przemyśl, ul. Kraszewskiego 1
wizyty:
od 8 do 12 i od 15 do 18
w soboty: od 8 do 12
GS-1240

LABORATORIUM ANALIZ MEDYCZNYCH
Certyfikat "LABQUALITY" - Helsinki
mgr Ewa SZWAJKOWSKA-CHWALISZ
★ Badania podstawowe, specjalistyczne, pilne
★ wizyty domowe EKG
Czynne codziennie 7 - 17
sobota 7 - 13
PRZEMYŚL, ul. WODNA 2
tel. 678-87-67
GW-1241

APARATY SŁUCHOWE
(umowa z Kasami Chorych)
MATERIAŁY STOMATOLOGICZNE
SPRZĘT MEDYCZNY
(biomedyczny, laboratoryjny, stomatologiczny ciśnieniomierze automatyczne...)
OŚRODEK TECHNIKI MEDYCZNEJ
OTEMED
37-700 Przemyśl, ul. Szańcowa 80
Tel, (016) 678-66-89
GU-1242

KORmed
CENTRUM STOMATOLOGII RODZINNEJ
spec. protetyki stomatologicznej
Andrzej Kornecki
lek. stomatologii ogólnej
Marek Mucha
(protezy szkieletowe, korony porcelanowe, protezy akrylowe)
tel./fax 678 41 39
Przyjmują: pon. - piątek godz. 16-20
ul. Przecznica Wałowej 4
GS-1243

KORmed
SPECJALISTYCZNA PORADNIA LARYNGOLOGICZNA
Informacja i rejestracja
678 41 39
Umowa z Podkarpacką Kasą Chorych
Pacjenci ze skierowaniami przyjmowani są bezpłatnie
godz. przyjęć: 8.30-13; 16-19
Przemyśl, ul. Przecznica Wałowej 4
GS-1244

GABINET STOMATOLOGICZNY BEATA ROSSOWSKA, ul. Kraszewskiego 1: wtorek, piątek 16.30 - 18.00; ul. Basztowa 21: poniedziałek, czwartek 16-18.

WIESŁAW MORAWSKI - pediatra, specjalista chorób płuc. Gabinet, wizyty domowe. **Tel. 0601 866 899.**

GABINET STOMATOLOGICZNY - pełny zakres usług. Ortodoncja - aparaty stałe i ruchome. Leczenie próchnicy bez borowania. **Krasińskiego 9, codziennie 15 - 19. Tel. 670 54 57.**

LEKARZ STOMATOLOG
Iwona Kozioł
od dnia 5 czerwca przyjmuje
w Gabinecie Przychodni Lekarskiej
"ESKULAP"
ul. Poniatowskiego 25
GS-1245

SPECJALISTYCZNY GABINET LEKARSKI
Gabinet Kriochirurgii Dermatologicznej
ul. 3 Maja 18
pon., środa, czwartek: 15-17
Tel. (016) 670 08 39, w. 7
GS-1246

GABINET MASAŻU LECZNICZEGO
Łabudzki Kazimierz
przyjmuje:
poniedziałek, środa, piątek
godz. 16-17
ul. Sportowa 6, pokój 304
tel. 678 33 26, wew. 38
GU-1247

NIERUCHOMOŚCI

SPRZEDAM działkę budowlaną. **Tel. 0604 444 308.**

KAWALERKA do wynajęcia. **Tel. 670 83 59** po godz. **12.00.**

MIESZKANIE 48 m², trzy pokoje, parter os. Kmiecie za 65 tys. **PRYZMAT, tel. 678 67 69.**

LOKAL (z pełnym zapleczem i wyposażeniem oraz swobodnym dostępem do kuchni) na **imprezy rodzinne, przyjęcia weselne** (do 50 osób), **spotkania towarzyskie, szkolenia, imprezy sportowe itp.** KOSZT WYNAJMU **10-30 zł** za godzinę. **Tel. 090 34 28 53.**

MIESZKANIE 85 m², 4 pokoje + garaż, Rycerskie za 115 tys. **PRYZMAT 678 67 69.**

SPRZEDAM dom drewniany w Medyce - ok. 60 m kw., gaz, łazienka. **Tel. 679 99 20.**

WAPOWCE, 40 arów (woda, prąd, gaz) na zboczu, las w pobliżu. **Tel. 679 07 62.**

SPRZEDAM mieszkanie 61,9 m kw. oraz garaż przy ul. Grunwaldzkiej w Przemyślu. **Tel. 670 77 51 lub 672 22 59.**

PRZEMYŚL - Kruhelska, ładnie położony dom murowany na 32-arowej działce za 240 tys. zł. **PRYZMAT, tel. 678 67 69.**

KUŃKOWCE - gospodarstwo 5 ha + dom + budynek gospodarczy za 130 tys. zł. **PRYZMAT, tel. 678 67 69.**

PRZEMYŚL - Stanisława Augusta, nowy dom murowany na 9-arowej działce o pow. 400 m kw. Parter po działalność gospodarczą za 500 tys. zł. **PRYZMAT, tel. 678 67 69.**

OKAZJA - Ofiar Katynia, lokal o powierzchni 170 m kw. do sprzedania (raty), wynajmu za 80 tys. zł. **PRYZMAT, tel. 678 67 69.**

KRASICZYN - centrum, lokal 400 m kw. pod działalność handlowo-usługową za 250 tys. zł. **PRYZMAT, tel. 678 67 69.**

SPRZEDAM M-1 w Przemyślu przy ul. Glazera. **Tel. 0602 196 024.**

DO WYNAJĘCIA mieszkanie 53 m kw. i lokal użytkowy - 40 m. **Tel. 678 20 87.**

ZAMIENIĘ nowe mieszkanie 53 m kw. na Zasaniu na równorzędne w centrum Przemyśla. **Tel. 0602 754 212; 670 94 78 po 20-tej.**

SPRZEDAM mieszkanie własnościowe 62,3 m kw., IV p., (bankowiec), ul. Dworskiego 55. **Tel. 678 34 00.**

SPRZEDAM działkę - Żurawica Rozrządowa. **Tel. 671 34 72.**

SPRZEDAŻ - KUPNO

WYPRZEDAŻ - parkiet oraz listwy przyścienne po obniżonych cenach: dąb, jesion, czereśnia, jawor. **Przemyśl, ul. Wróblewskiego 19.**

ANTYKI kupię - meble, obrazy, lampy, zegary, inne przedmioty użytkowe. **Tel. 670 48 84.**

SPRZEDAM: bloczki silikatowe 3NFD - wielkość trzech cegieł - 1500 szt. - tanio. **Tel. 671 05 27.**

SPRZEDAM 4 ścięte topole: **Przemyśl, Konopnickiej 53.**

SPRZEDAM: terma gazowa kuchenna - nowa, 1/2 ceny, piec gazowy c.o. - 34 kW - nowy, b. tanio. **Tel. (016) 671 05 27.**

SPRZEDAM podręczniki z matematyki i fizyki z rozwiązaniami do przygotowania na studia techniczne. **Tel. 670 40 39.**

SKLEP-KOMIS RTV i AGD zaprasza od 10 - 18 (sprzedaż ratalna). Przemyśl, ul. 3 Maja 64. **Tel. 670 33 03.**

SPRZEDAM PC 500 Celeron, 64 RAM, 20,4 GB, grafika 32 MB. **Tel. 678 60 28.**

USŁUGI

USŁUGOWY ZAKŁAD KOMINIARSKI w Przemyślu, ul. Dworskiego 6, tel. 678 44 81 świadczy usługi kominiarskie na terenie powiatu przemyskiego w zakresie odbioru i opiniowania urządzeń grzewczo-kominowych. Ekspertyzy i inwentaryzacje przewodów kominowych, czyszczenie kominów i palenisk.

VIDEOFILMOWANIE - kaseta demonstracyjna, zdjęcia gratis. Możliwość negocjacji ceny. **Tel.670 77 88.**

NAPRAWA telewizorów u klienta w domu. **Tel. 675 00 59.**

PROJEKTY domów mieszkalnych indywidualne i typowe. **Tel. 0606 630 371.**

GRAFITI
FIRMA USŁUGOWO-HANDLOWA
komputerowa obróbka tekstu i grafiki
VAT
PRZEPISYWANIE TEKSTU prace matematyczne, techniczne i inne, rysunki (600 dpi)
WIZYTÓWKI (pełny kolor) od 35,- za 100 szt.
REKLAMA tablice, napisy, grafika, ulotki, papier firmowy itp.
... oraz inne usługi - INFORMACJE:
Antoni Tazel 37-700 PRZEMYŚL, ul. Słowackiego 10/1
tel. kom. (0) 603-165-126, tel. (0-16) 678-53-99
GU-1248

USŁUGI RTV
Przemyśl, ul. Jagiellońska 21
dojazd i wejście od ul. Wałowej
(dawny adres: Franciszkańska 34)
Tel. 678 91 66
Czynny od 7 do 17
NAPRAWY NATYCHMIASTOWE
GS-1249

BRAMY - KRATY - OGRODZENIA
ELEMENTY OZDOBNE OGRODZEŃ
(016) 670 74 37 ☎ 0605 088 398
RAPACZ Przemyśl św. Jana 35
GU-1250

CZY TWOJA INSTALACJA GAZOWA JEST BEZPIECZNA?
Sprawdzanie szczelności, usuwanie awarii.
Naprawa kotłów grzewczych
"EKO-SAN"-2
Inż. Józef Płoszaj
Przemyśl, ul. Krzemieniec 16
tel. (016) 678 65 45, kom. 0601 48 95 68
GU-1254

RÓŻNE

KSIĘGOWA szuka pracy. **Tel. 670 08 44.**

SPRZEDAM Polonez Caro, 1,6 GLE, rok prod. 1994, instalacja gazowa. **Tel. 0501 558 668.**

ANGIELSKI teraz i na wakacjach. **Tel. 670 05 53.**

POŻYCZKI gotówkowe, niskoprocentowe. **(016) 678 61 08, godz. 9-17.**

SKRADZIONO pieczątkę o treści: P.W. "OLIMP" sp. z o.o. w Rzeszowie Oddział w Przemyślu, 37-700 Przemyśl, ul. Wilsona 12. Regon 690588183, NIP 813-29-90-452. **Tel./fax: (016) 675-13-01 do 04**

ANGIELSKI na wakacjach - u studentki czwartego roku. **Tel. 678 43 44.**

Posprzątasz, zabawisz dziecko?
Kobiecy Bank Danych.
Tel. 0605-328-265

PRZYPOMINAMY!
Już 27 lat salon "ANTYKI"
Grażyny Niezgodowej
oferuje piękne obiekty!
PEWNOŚĆ - ZAUFANIE
Róg Grodzkiej i Fredry w Przemyślu
☎ 678 54 79
GU-1251

Zapisy:
POLICEALNA SZKOŁA KOSMETYCZNA
Hydraulik - Ślusarz - Spawacz
dla młodocianych
kursy: KOMPUTEROWE - BUDOWLANE - BHP
ZDZ w Przemyślu,
ul. Wilsona 12, tel. 678-24-04
GU-1252

CENTRUM APEX KOMPUTEROWE
✓komputery ✓kasy fiskalne ✓oprogramowanie ✓internet ✓serwis ✓reklama
37-700 Przemyśl, ul. Grunwaldzka 97 *tel./fax (016) 670 92 92, 670 90 09*
http://www.ax.com.pl *e-mail: apexsc@iname.com*

NOWE ZESTAWY NEXT INTERNET
PROMOCJA
WAKACYJNA

NEXT INTERNET PII 466
Pentium III Ready
- płyta gł. VIA MVP4 **133** MHz ATX
- procesor INTEL **PENTIUM II 466A** c128
- pamięć DIMM **64 MB-100 MHz**
- twardy dysk **8,4 GB UDMA**
- CD-ROM **40x-50x**
- karta graficzna **RIVA TNT2 16MB vanta**
- karta dźwięk. + głośniki aktywne120 W
- klawiatura + myszka + podkładka
- **faxmodem 56kbps**
- monitor kolorowy cyfrowy **15"** LRNI

3120,- (z VAT)

PROMOCJA obejmuje również inne zestawy

NEXT AMD K6-3D 450
- płyta gł. VIA AT **100** MHz AGP
- procesor **AMD K6-3D 450 MHz**
- pamięć DIMM **32 MB-100 MHz**
- twardy dysk **6,4 GB UDMA**
- CD-ROM 40x-50x
- karta graficzna S3 Trio **4MB AGP x 2**
- karta dźwięk. + głośniki aktywne 100 W
- klawiatura + mysz + podkładka
- monitor kolorowy cyfrowy 14" LR&NI

2290,- (z VAT)

NEXT PII 400
Pentium III Ready
- płyta gł. VIA MVP4 **133** MHz ATX
- procesor INTEL **PENTIUM II 400A** c128
- pamięć DIMM 32 **MB-100 Mhz**
- twardy dysk **6,4 GB UDMA**
- CD-ROM 40x-50x
- karta graficzna **RIVA ZX 8MB** SDRAM
- karta dźw. + głośniki aktywne 120 W
- klawiatura + myszka + podkładka
- monitor kolorowy cyfrowy **15"** LRNI

2690,- (z VAT)

NEXT AMD K6-3D 500
- płyta gł. VIA AT **100** MHz AGP
- procesor **AMD K6-3D 500 MHz**
- pamięć DIMM **64 MB-100 MHz**
- twardy dysk **8,4 GB UDMA**
- CD-ROM 40x-50x
- karta graficzna **Voodoo Banshee 16MB**
- karta dźwięk. + głośniki aktywne 120 W
- klawiatura + mysz + podkładka
- monitor kolorowy cyfrowy 15" LR&NI

2899,- (z VAT)

NEXT INTERNET PII 500
Pentium III Ready
- płyta gł. VIA MVP4 **133** MHz ATX
- procesor INTEL **PENTIUM II 500A** c128
- pamięć DIMM **64 MB-100 MHz**
- twardy dysk **10,8 GB UDMA**
- **CD-ROM 40x-50x**
- karta graficzna **RIVA TNT2 32MB vanta**
- karta dźw. + głośniki aktywne 120 W
- klawiatura + myszka + podkładka
- **faxmodem 56kbps**
- monitor kolorowy cyfrowy **15"** LRNI

3299,- (z VAT)

NEXT INTERNET PII 533
Pentium III Ready
- płyta gł. VIA MVP4 **133** MHz ATX
- procesor INTEL **PENTIUM II 533A** c128
- pamięć DIMM **64 MB-100 MHz**
- twardy dysk **13 GB UDMA**
- **CD-ROM 40x-50x**
- karta graficzna **RIVA TNT2 32MB vanta**
- karta dźw. + głośniki aktywne 120 W
- klawiatura + myszka + podkładka
- **faxmodem 56kbps**
- monitor kolorowy cyfrowy **15"** LRNI

3479,- (z VAT)

NEXT INTERNET PIII 600
- płyta gł. VIA MVP4 **133** MHz ATX
- procesor INTEL **PENTIUM III 600**
- pamięć DIMM **64 MB-100 MHz**
- twardy dysk **17 GB UDMA**
- **CD-ROM 40x-50x**
- karta graficzna **RIVA TNT2 32MB vanta**
- karta dźw. + głośniki aktywne 120 W
- klawiatura + myszka + podkładka
- **faxmodem 56kbps**
- monitor kolorowy cyfrowy **15"** LRNI

4299,- (z VAT)

Pentium III Ready

Odzyskujemy dane z twardych dysków
Oprogramowanie dla firm
- *Ewidencja magazynu, sprzedaży, zakupów*
Możliwość adaptacji oprogramowania pod konkretne potrzeby firmy
- *Super księga podatkowa*

SERWIS** komputerowy **u klienta
POMOC** przy usuwaniu problemów związanych z komputerem **u klienta
tel. ***670 9292***

STOLIKI KOMPUTEROWE

TANIE
KASY I DRUKARKI FISKALNE
NAGI - CZYTNIKI - AKCESORIA
SZKOLENIE
Z OBSŁUGI KAS FISKALNYCH

GW-1253

III Wielkie Manewry Szwejkowskie

Sam Cesarz będzie przemawiał

Już po raz kolejny w Przemyślu zagości dzielny wojak Szwejk. 8 i 9 lipca br. odbędą się III Wielkie Manewry Szwejkowskie. Podobnie jak w ubiegłych latach, także i w tym roku warto zobaczyć jakie atrakcje przygotowali nasi szwejkolodzy.

Manewry zaczną się 8 lipca (sobota) o 8 rano Turniejem Siatkówki Plażowej o Kufel Dobrego Wojaka Szwejka (plaża na os. Kmiecie). Później na trasy wyruszą uczestnicy Turystycznego Rajdu Pieszego "Twierdza Przemyśl 2000". Niewątpliwą atrakcją będzie kalwaryjski Rajd Trabanta i Starych Samochodów (oraz innych wynalazków samochodowych). O godz. 17 odbędzie się odprawa regimentów na placu manewrowym Klubu Garnizonowego. Pierwszy dzień Manewrów zakończy się otwarciem wystawy militariów epoki (Brama Sanocka).

Nie mniej ciekawie zapowiada się dzień drugi, ważny, bowiem właśnie 9 lipca, o godz. 16, przy akompaniamencie Fortecznej Orkiestry Strażackiej OSP w Medyce, zostanie odczytane przesłanie JCM Franciszka Józefa z rozkazem do obrońców Twierdzy Przemyśl (początek na wzgórzu zamkowym). A później w planach jest mnóstwo atrakcji m.in. Szarża Lwowskiej Kapeli Podwórkowej "Ta joj", recital Pirjo Kalinowskiej i Ireneusza Kosteckiego, koncert Kwartetu Cesarskich Saksofonistów, koncert grupy "Bernatek Show", manewry ratunkowe GOPR-owców, pokaz jazdy konnej, giełda staroci oraz tradycyjny już "Sąd nad Szwejkiem" w wykonaniu Fredreum, a także mnóstwo innych atrakcji, konkursów i ciekawostek.

(lew)

"Przemyśl" ma 20 lat

W sali Zamku Kazimierzowskiego w Przemyślu odbył się jubileuszowy koncert z okazji dwudziestolecia działalności Zespołu Pieśni i Tańca "Przemyśl".

Założony w 1980 roku przez **A. Gurana** Wojewódzki Międzyszkolny Zespół Pieśni i Tańca "Przemyśl" przez lata wyznaczał swoje miejsce w środowisku przemyskim. Grupy taneczne dziecięce i młodzieżowe, chóry młodzieżowe i dziecięce, Zespół Kameralny Muzyki Dawnej, orkiestra, Kapela Bałkańska, zespoły młodzieżowe wokalno - instrumentalne, big-band, grupy dziecięce rytmiczne i wokalno - ruchowe to zakres pracy placówki, której ambicją było wykształcenie jak największej liczby dzieci i młodzieży. Od 1992 roku placówka reorganizuje się, przyjmując nazwę **Zespół Pieśni i Tańca "Przemyśl"**. Pomimo wielu zmian i trudności działalność artystyczna nie słabnie. Coraz to nowe grupy młodzieży zasilają szeregi Zespołu. Liczne wyjazdy krajowe i zagraniczne sławią piękno polskiego folkloru. Aktualnie w Zespole działa 5 grup tanecznych i 1 muzyczna. Rozpiętość wieku wychowanków od 7 do 20 lat.

W koncercie jubileuszowym wzięły udział wszystkie grupy działające obecnie w Zespole. Zaprezentowały one przekrój tańców narodowych i regionalnych. Burzą oklasków nagrodzona została też Kapela Bałkańska, prezentująca folklor krajów bałkańskich.

Szkoda, że zabrakło występu starszych tancerzy, którzy rozpoczynali dwudziestoletnią tradycję. Nie pojawili się również Ci, którzy Zespół tworzyli, wkładając w to wiele serca. Wielka szkoda, że tak okrągła rocznica przeszła praktycznie nie zauważona (w porównaniu z piętnastoleciem, kiedy uroczystości trwały dwa dni, a występom nie było końca). Mimo to Zespołowi Pieśni i Tańca "Przemyśl" stuknęło 20 lat i oby doczekał następnej okrągłej rocznicy.

(TR)

Fot. Tomasz Rytwiński

w kinie "KOSMOS" w dniach 27-29 czerwca 2000 r.

"BYĆ JAK JOHN MALKOVICH"

(USA)

reż. Spike Jonze, wyst. John Cusack, Cameron Diaz, John Malkovich

Film Spike Jonza to jeden z kilku znaczących debiutów w kinie amerykańskim ostatniego roku. Do tej pory Jonza był twórcą filmów reklamowych wyróżniających się zaskakującą formą, stąd przylgnęło do niego przezwisko Orson Welles MTV. Dla niewtajemniczonych dodam, że Welles jest uważany za twórcę współczesnego języka filmowego.

Ryzykowny pomysł scenarzysty Charlie Kaufmana nie trafiłby do realizacji, gdyby nie dyskretna pomoc i magia nazwiska Coppoli - prywatnie teścia reżysera. Uprawianie nepotyzmu nie wróży nic dobrego, ale w tym przypadku pomogło zrealizować świetny projekt.

Film jest komedią surrealistyczną, skrzącą się inteligentnymi dowcipami i pomysłami. Zmiana osobowości to ledwie jeden z pomysłów widoczny już w intrygującym tytule filmu. Czy można wejść do czyjejś głowy? Można i to w jaki niebanalny sposób. Śmieszność służy pokazaniu mieszkańców Manhattanu z ich dziwactwami i potrzebami. Pogratulować należy też znakomitego pomysłu marketingowego, jakim było użycie w tytule filmu nazwiska świetnego aktora. Jonze nie ukrywa, że w każdym z nas jest tęsknota, by wcielić się w jakąś znaną postać i to choćby na chwilę.

Uznanie wzbudza Malkovich, który nie bał się sparodiować własnej osoby z wszystkimi przynależnymi gwiazdom filmowym wadami. To naprawdę zabawny film. Poprzeczka poziomu humoru ustawiona dość wysoko.

Adam Medelczyk

KINA

PRZEMYŚL

Kino "Kosmos"

27-29 VI godz. 18.00 - W matni (USA, 15)
godz. 20.00 - Być jak John Malkovich (USA, 15)
30 VI godz. 18.00, 20.00 - Jesienna opowieść (fr., 12)

Kino "Centrum"

27-29 VI godz. 16.30 - Blair Witch Project (USA, 15)
godz. 18.00 - Wszystko o mojej matce (hiszp.-fr., 15)
godz. 20,00 - Wojaczek (pol., 15)
30 VI godz. 18.00 - Wszystko o mojej matce (hiszp.-fr., 15)
godz. 20.00 - Blair Witch Project (USA, 15)

JAROSŁAW

Kino "Westerplatte"

27-29 VI godz. 16.00 - Tygrys i przyjaciele (USA, b/o)
godz. 18.00, 20.00 - American Beauty (USA, 15)
30VI - 6VII - Charlie Cykor (USA, 15)
To ja złodziej (pol., 15)

Kino "Ikar"

26-29 VI godz. 18.00 - Miasteczko South Park (USA, 18)

SPOTKANIA RECITALE KONCERTY

PRZEMYŚL

Centrum Kulturalne

29 VI godz. 17.00 - Spotkanie poetów z cyklu "Przystanek Poezja" (Klub "Piwnice")
piątki, godz. 19.00 - Wieczory muzyczne

Miejski Ośrodek Kultury

29 VI godz. 19.00 - Spotkanie autorskie "Na gapę" - recital Adama Hajduka (dziedziniec Zamku Kazimierzowskiego)
27-29 VI - V Międzynarodowy Festiwal Gitarowy i Konkurs Zespołów z Gitarą Klasyczną "GHITARALIA 2000" (Bazylika Archikatedralna, Zamek Kazimierzowski, PSM)
30 VI godz. 16.00 - Prezentacje laureatów VI Międzynarodowego Przeglądu Artystycznego Terenów Przygranicznych - Sośnica 2000 (estrada na wzgórzu zamkowym)

DYNÓW

Miejski Ośrodek Kultury i Rekreacji

Rynek

6-9 VII - XXXIV Dni Pogórza Dynowskiego
6 VII, 10.00 - Kiermasz sztuki ludowej, występy gawędziarzy i zespołów śpiewaczych
14.00 - Kapela "Bachórzanie", kapela Tadlów, Przysieteczanie, Przepióreczka - koncert
20.00 - zabawa "Na swojską nutę" - kapela "Ostrzebianie"

Plac targowy

7 VII, 10.00 - Imprezy sportowo - rekreacyjne
18.00 - Konkursy, gry, zabawa
8 VII, 9.00 - Zawody w wędkarstwie muchowym

Stacja PKP

17.00 - Wjazd pociągu "Trans Pogórzanin", występy kapel, zespołów, festyn country, zabawy, konkursy

Rynek:

9 VII, 13.00 - Zabawy, gry i konkursy dla dzieci
15.00 - Występ kabaretu "Syriusz"
17.00 - "Ej szalała szalała" - złote przeboje zespołu "Krywań"
19.00 - Koncert zespołu "Big-Band" z Brzozowa
20.30 - Występ kabaretu "Nasz"
21.00 - Festyn pożegnalny

WYSTAWY

PRZEMYŚL

Muzeum Narodowe Ziemi Przemyskiej

Wystawy stałe: Dzieje ziemi i człowieka w regionie przemyskiem; Ikony ze zbiorów MNZP, XV-XX w.; Wyroby rzemieślnicze dawnego Przemyśla

Galeria Sztuki Współczesnej

Józef Haščak (Słowacja) - Grafika

Centrum Kulturalne

Od 30 VI Wystawa prac dzieci i młodzieży z Warsztatów Plastycznych Centrum Kulturalnego (foyer CK)
Do 31 VII Małgorzata Stańko -malarstwo

Galeria Zamku Kazimierzowskiego

Poplenerowa wystawa malarstwa uczniów Zespołu Szkół Odzieżowych i Ogólnokształcących

JAROSŁAW

Pub Galeria "Pirania"

Od 30 VI Dozwolone od lat 18 - "Kobieta w satyrze" - ogólnopolska wystawa rysunku satyrycznego

ZARZECZE

Pałac Dzieduszyckich

"Tam, gdzie Ikwy srebrne fale płyną" - wystawa malarstwa z Krzemieńca na Podolu

Gitarowe święto

Rozpoczął się kolejny już, międzynarodowy festiwal Ghitaralia 2000. Wielkie gitarowe święto w Przemyślu potrwa do 29 czerwca bm. W programie festiwalu, obok przesłuchań konkursowych i wielu znakomitych koncertów, znalazły się także wykłady dotyczące gitarowego rzemiosła.

27 czerwca o godz. 20 w Zamku Kazimierzowskim zagrają: Los Desperados i Viva Flamenco. 28 czerwca również o godz. 20 zaprezentuje się Trio O'Henry (Szwajcaria): Claudia Geraurer, Martina Joos, Barbara Nagele. Dzień później o godz. 10 w sali krasiczyńskiego Zamku rozpocznie się Międzynarodowe Sympozjum Naukowe. O godz. 20, na zakończenie festiwalu, w Zamku Kazimierzowskim zagrają: Silke Lisko i Rupert Gehrmann (Niemcy) oraz Praski Kwartet Gitarowy.

(lew)

Zarząd powiatu jarosławskiego skrytykował projekt ustawy

Ustawa do kosza

Zarząd powiatu jarosławskiego negatywnie ocenił projekt ustawy o dochodach jednostek samorządowych. Zdaniem zarządu, skierowany przez Ministerstwo Finansów do uzgodnień resortowych i do organizacji samorządowych, projekt nowej ustawy nie odpowiada podstawowym oczekiwaniom powiatów.

W przyjętym, po zapoznaniu się z opinią Konwentu Starostów województwa podkarpackiego stanowisku, zarząd powiatu jarosławskiego stwierdził, że projekt ustawy: nie zapewnia żadnego wzrostu, a w części powiatów nawet spadek dochodów oraz nie wprowadza rozwiązań systemowych. Zarząd sprzeciwił się wielu rozwiązaniom oraz dalszemu niedofinansowaniu powiatów, w tym m.in. w zakresie oświaty (brak środków równoważących koszty zmian w Karcie Nauczyciela oraz na utrzymanie bieżące i remonty szkół), likwidacji subwencji drogowej, bez wyodrębnionych i odpowiednio zwiększonych źródeł finansowania dróg, zastąpieniu części subwencji oświatowej udziałem z PIT, przekazaniu części dochodów gmin na rzecz powiatów, skutkującemu - zdaniem zarządu - konfliktami wewnątrz gremiów samorządowych, wykonywaniu zadań zleconych z zakresu administracji rządowej bez zapewnienia wystarczających środków na ich realizację, jednolicie kalkulowanych w całym kraju.

(lew)

Sukcesy "Drogowego"

Brązowy medal "Nauczającym jak chronić i pielęgnować Ziemię" oraz wyróżnienie w konkursie "Najaktywniejsza szkoła w programie *Czysta Wisła i Rzeki Przymorza*" zdobył Zespół Szkół Drogowo – Geodezyjnych, Ogólnokształcących i Inżynierii Środowiska w Jarosławiu.

Medal przyznała Rada Programowa Fundacji Centrum Edukacji Ekologicznej Wsi, a wyróżnienie – Ministerstwo Edukacji Narodowej. Obie nagrody w imieniu jarosławskiej szkoły, odebrał podczas specjalnego spotkania w Sejmie RP nauczyciel przedmiotów związanych z hydrologią i ochroną środowiska **Ryszard Sławiński**. Jarosławska placówka może poszczycić się wieloma osiągnięciami w dziedzinie ekologii. W ostatnich dniach do licznych finalistów ekologicznych olimpiad dołączyli kolejni uczniowie: **Dawid Bedla i Jerzy Stempak.** Udział w XV Olimpiadzie Ekologicznej w Gnieźnie zapewnił im wstęp bez egzaminów na kilkadziesiąt uczelni. Na brak sukcesów nie narzeka również nauczyciel R. Sławiński. Poza satysfakcją z osiągnięć podopiecznych może poszczycić się m.in. przyznanymi w październiku minionego roku nagrodą I stopnia ministra edukacji i srebrnym krzyżem zasługi.

(PCZ)

Jarosławska młodzież daje przykład

"Osiemnastka" bez procentów

Młodzież z Zespołu Szkół Spożywczych, Chemicznych i Ogólnokształcących im. Marii Curie-Skłodowskiej wyprawiła swoim koleżankom i kolegom z innych jarosławskich szkół ponadpodstawowych niecodzienną imprezę. Na przyjęciu królowały bezalkoholowe drinki, wesoła zabawa oraz ogólne przekonanie, że podczas tzw. "osiemnastek" można się doskonale bawić bez napojów wyskokowych.

Imprezę pod hasłem "Bawmy się zdrowo i bezalkoholowo, czyli jak urządzić 18 urodziny" zorganizowano w ramach powiatowej strategii działań profilaktycznych. Uczestniczyły w niej delegacje z wszystkich szkół ponadpodstawowych w Jarosławiu. Pomysłodawcą przedsięwzięcia był dyrektor Zespołu Szkół Spożywczych, Chemicznych i Ogólnokształcących im. Marii Curie-Skłodowskiej, **Jacek Stańda**, a koordynatorem - wicedyrektorka **Lidia Sobczyńska.** W programie znalazły się m.in. wykład, program "Decyzja należy do ciebie", quiz z nagrodami, wspólny śpiew. Na koniec młodzież mogła najpierw podziwiać bezalkoholowe drinki przygotowane przez uczniów II i III klasy "żywienia zbiorowego", a następnie... drinki te zdegustować. Podobno był duży popyt na przepisy!

(lew)

TYLKO U NAS , MEBLE - NAPRAWDĘ NA ZAMÓWIENIE!
- MEBLE KUCHENNE, BIUROWE itd.
- USŁUGI STOLARSKIE
- SPRZEDAŻ I SUSZENIE DESEK

GALA PHU
tel./fax 678 07 39
0601 521069
37-700 Przemyśl, ul. Ofiar Katynia 16
Wszystko na raty!
GPS - 1254

W Radymnie...

Szkoła szacunku

"Spotkania z kulturą, czyli kultura mniejszości narodowych w Polsce" - pod takim hasłem, w dniach 17-21 lipca br., w Ośrodku Rolniczego Szkolenia Kursowego w Radymnie trwać będzie obóz szkoleniowy dla młodzieży szkół średnich z terenu byłego województwa przemyskiego, która bierze aktywny udział w życiu szkoły lub regionu. Obóz organizuje Stowarzyszenie "Szkoła Liderów".

Obóz ma na celu przybliżenie młodzieży dorobku kulturowego mniejszości ukraińskiej oraz atrakcyjnych sposobów upowszechniania kultury. W trakcie szkolenia uczestnicy zapoznają się z twórczością plastyczną, literacką oraz z pieśniami i tańcami tego narodu. W planach jest też degustacja potraw ukraińskich. Obóz będzie także okazją do spotkania z przedstawicielami mniejszości ukraińskiej i władz Przemyśla. Owoce spotkań i nauki mają później pomóc w zintegrowaniu lokalnej społeczności, zaangażowaniu w życie publiczne oraz w przezwyciężaniu nietolerancji.

Obóz w Radymnie będzie kontynuacją programu, który Stowarzyszenie rozpoczęło w minionym roku. W ramach spotkań z kulturą organizowane są w różnych rejonach Polski pięciodniowe warsztaty dla młodzieży i nauczycieli, uczące szacunku i zrozumienia dla innych kultur.

Koordynatorem programu jest **Anna Maria Brzeziak. Zgłoszeń na obóz w Radymnie można dokonywać do 3 lipca.**

Można to uczynić faksem pod numer: 022 8286405, 022 8286483 lub e-mailem: mniejszosci@szkolaliderow.pl lub abrzeziak@szkolaliderow.pl

(lew)

W Lubaczowie...

Religijne śpiewanie

Z inicjatywy ks. Roberta Fuka z parafii św. Stanisława w Miejskim Ośrodku Kultury w Lubaczowie odbył się I Powiatowy Przegląd Piosenki Religijnej, sponsorowany przez starostwo powiatowe.

Wystąpiły cztery muzyczno-wokalne formacje: chór szkolny z Lublińca Nowego, rodzinny zespół Ćiećkiewiczów, zespół młodzieżowy "The Song" i dziecięcy "Ave Nutki".

Uczestnicy otrzymali drobne upominki i zapowiedź pani wicestarosty Marty Fircowicz-Mazurek, że będzie popierać inicjatywę przeglądu. A zatem do zobaczenia za rok w liczniejszej obsadzie!

J.B.

Gdzie na weekend?

BRUSNO

Wieś Brusno leży, w pewnym sensie, na granicy. W tutejszych lasach przez całą staropolską historię przebiegała granica województw ruskiego i bełskiego, potem tutaj stykały się Galicja i Kongresówka, w II Rzeczypospolitej tu zaczynała się Lubelszczyzna, w latach 1939-41 tędy przebiegała hitlerowsko-sowiecka granica przyjaźni, dzisiaj tu spotykają się woj. podkarpackie i lubelskie. Do Brusna warto pojechać, by zakosztować atmosfery głuchej wsi roztoczańskiej, obejrzeć choć kilka potężnych bunkrów linii Mołotowa, zobaczyć wielki kamieniołom i dzieła miejscowego ośrodka rzeźbiarskiego, pojeździć konno po lasach i, może, pozbierać trochę skamieniałych muszli i skorupiaków z zamierzchłych epok geologicznych. Brusno jest trudno dostępne; docierają tu 4 autobusy dziennie z Lubaczowa, pół na pół przez Horyniec i Cieszanów. Wszystkie odległości są spore; auto lub rower są najlepszym pomysłem.

W środku wsi odchodzi droga do Horyńca. Na południe od niej, w polach widoczne są trzy duże bunkry **linii Mołotowa**. Miejscami widać jeszcze zarysy rowu przeciwczołgowego. Bunkry są trzykondygnacyjne, zachowały się w nich resztki śmiercionośnego osprzętu. Inne zgrupowanie około 10 potężnych bunkrów znajduje się w lesie koło Starego Brusna, na wzgórzu zwanym Hrebcianka. Linia, przebiegająca od Lubaczowa po Hrebenne, budowana siłami miejscowych chłopów w latach 1939-41, nie została nigdy ukończona, a jej przekroczenie nie przysporzyło Wermachtowi problemów.

Dalej znajduje się drewniana, kryta gontem **cerkiewka** z XIX w. o trzech pięknych kopułach. Obecnie przechodzi gruntowny remont. Za nią kryje się **stary cmentarz** pełen pięknych przykładów rzeźby miejscowego ośrodka kamieniarskiego. Spoisty, doskonały do wszystkich zastosowań piaskowiec zaczęto wydobywać w Starym Bruśnie już w XVI w. Od bloków kamienia (brusów) pochodzi nazwa wsi. Od XVIII w. miejscowi mistrzowie zmonopolizowali wytwórstwo i handel rzeźbą nagrobną, przydrożną oraz kamieniem budowlanym na obszarze od Lwowa (to niedaleko) po Jarosław, Leżajsk i Zamość. Rzemiosło przechodziło z ojca na syna; wytworzyły się swoiste "dynastie". Praca w kamieniołomach trwa do dziś; z prostokątnych bloczków wznoszone są fundamenty domów aż po Lubaczów. W Horyńcu znajduje się 2-piętrowy młyn wykonany z tego kamienia. Na cmentarzu warto zobaczyć misterne kamienne krzyże i madonny. Większość nagrobków jest greckokatolicka, w centrum odnaleźć można ciekawe nagrobki dziedziców Brusna, a w głębi cmentarza zespół dziwnych nagrobków w kształcie wzniesionego **trójkąta**. To efekt tzw. **kolonizacji józefińskiej** - za cesarza Józefa II sprowadzono do świeżo zdobytej Galicji osadników **ewangelickich** z Niemiec i Austrii. Zebrani po kilkanaście rodzin założyli na pustych ziemiach Roztocza nowe przysiółki - np. Deutschbach, obecnie Polanka. Wbrew rachubom rządu austriackiego szybko się jednak spolonizowali i dziś jedynym śladem są licznie występujące (również w Bruśnie) niemieckie nazwiska.

1 km dalej zaczyna się przysiółek Polanka. Idąc w lewo jeszcze 3 km docieramy do dawnych zabudowań folwarcznych, obecnie **stadniny koni** "Amigo". Doskonałe konie, instruktorzy i tereny zapraszają do hasania po lasach i dzikich polach - 18 zł za godz. jazdy i 18 zł nocleg. Natomiast idąc z Polanki w prawo wkrótce osiągamy wzgórze, wewnątrz którego od XVI w. wyryto potężny **kamieniołom**. Wśród różnorodnych warstw skalnych można odnaleźć takie, które nafaszerowane są skamieniałościami zwierzątek morskich dawnych epok. Opodal znajdowała się wieś Stare Brusno, dziś pozostał po niej zabytkowy cmentarz z **bardzo starymi nagrobkami**. Leśna, piaszczysta droga wiedzie do Werchraty; przy niej odnaleźć można, bijące w piasku, **źródła**, tzw. gotujące się piaski, stanowisko ze **skamieniałymi amonitami** oraz malutką, naturalną **jaskinię**.

INFORMACJE PRAKTYCZNE: możliwości noclegowe są skromne. Przenocować można w gospodarstwie agroturystycznym "Amigo" w Bruśnie-Polance lub w odległym o 10 km Horyńcu. Tam też jest najbliższa gastronomia; w Bruśnie są 2 sklepy spożywcze. W budynku bruśnieńskiej szkoły mieszka pan **Marek Wiśniewski**, działacz turystyczny i wybitny znawca okolicy, współautor doskonałego przewodnika "Roztocze Wschodnie" oraz odpowiedniej mapy. Obie pozycje polecamy.

Marek Motak

Fot. archiwum

GIEŁDOWE ABC (21)

Do wszystkich inwestorów, zainteresowanych inwestowaniem na zagranicznych rynkach kapitałowych, adresowana jest oferta funduszy inwestycyjnych lokujących pieniądze na zagranicznych giełdach papierów wartościowych. W chwili obecnej na rynku dostępne są cztery fundusze, w których powierzone środki pomnażane będą na rozwiniętych rynkach Europy Zachodniej i USA:

1. **Top Ameryka** – zarządzany przez CAIB TFI, inwestujący w największe spółki notowane na giełdzie w Nowym Jorku takie jak np. Microsoft, Ford, General Motors, General Electric. Firmy te uznawane są za okręty flagowe gospodarki amerykańskiej. Notowania ich nie podlegają większym wahaniom jak akcje mniejszych firm. Dlatego też w długim horyzoncie czasowym inwestycja ta powinna przynieść niemałe zyski. Minimalna wpłata – 1.000 zł, kolejne 100 zł.

2. **Fundusz Amerykański** – zarządzany przez PPTFI Pioneer, typowy fundusz akcyjny, w którego portfelu znajdą się spółki notowane na giełdach amerykańskich, przede wszystkim z branży nowoczesnych technologii, usług finansowych i komunikacyjnych. Cechą charakterystyczną tego funduszu jest długofalowe inwestowanie w spółki o najbardziej obiecujących perspektywach w horyzoncie co najmniej 3 – 5 lat. Minimalna wpłata – 1.000 zł, kolejne 500 zł.

3. **Skarbiec Net** – fundusz sektorowy, akcyjny, zarządzany przez TFI Skarbiec inwestujący w akcje spółek telekomunikacyjnych i medialnych; do 40 % aktywów lokowanych jest na giełdach USA, 30 % na giełdach Europy Zachodniej, natomiast pozostałe środki trafiają na rynki Azji, Polski oraz pozostałych krajów OECD.

4. **Skarbiec Gwarancja 2002** – fundusz zamknięty, zarządzany przez TFI Skarbiec, który ponad 20% powierzonych środków inwestuje w opcje na indeks Dow Jones Eurostoxx 50, w którego skład wchodzą największe spółki notowane na rynkach Europy Zachodniej. Certyfikaty inwestycyjne funduszu notowane są na Giełdzie Papierów Wartościowych w Warszawie, gdzie potencjalni inwestorzy, którzy nie skorzystali w terminie z subskrypcji certyfikatów, mogą dokonać zakupów.

Należy podkreślić, że inwestowanie za granicą obarczone jest podwójnym ryzykiem. Poza niebezpieczeństwem dekoniunktury na rynkach giełdowych w USA lub Europy Zachodniej inwestor musi brać pod uwagę ryzyko kursowe. Wszystkie wpłaty uczestników funduszy przyjmowane są w złotych, a następnie przeliczane na dolary po aktualnym kursie. Może się więc zdarzyć, że inwestor dokona zakupu w momencie osłabienia złotówki, a umorzy w sytuacji odwrotnej, czyli wzmocnienia naszej waluty w stosunku do dolara. Wahania te jednak mają drugoplanowe znaczenie przy długoterminowym podejściu do inwestycji w fundusze zagraniczne. Najlepsze jest nastawienie się na co najmniej kilkuletni horyzont inwestycji.

Jak w każdym z otwartych funduszy inwestycyjnych codziennie od poniedziałku do piątku podawane są bieżące wyceny jednostek, dzięki którym uczestnik funduszu mo-że zorientować się jak wygląda rentowność jego inwestycji.

Marek Łuczyński
Centralny Dom Maklerski Pekao S.A.
Przemyśl

Gimnazjalny piknik

Wielce urozmaicony program miał piknik zorganizowany przez Publiczne Gimnazjum Nr 2 w Lubaczowie, podczas którego zbierano fundusze na wrześniową uroczystość nadania szkole imienia króla Jana III Sobieskiego.

Impreza plenerowa przyniosła całe mnóstwo atrakcji. Między innymi "ochrzczono" zespół szkolny, nadając mu nazwę "2+2+1", gdyż grają i śpiewają w nim dwaj Łukasze, dwóch Pawłów oraz Wiktor. Były pokazy sprawnościowe straży pożarnej, tresury psów policyjnych, wielokonkursowy blok dla najmłodszych, turniej "Rodzina na medal", a także mecz rodzice - dzieci, gdzie padł wynik remisowy 5:5. Było to możliwe dzięki zaangażowaniu rodziców oraz wsparciu licznych sponsorów.

J.B.

TWÓJ OGRÓD

Żywopłoty są chętnie stosowane w naszych ogrodach. Czy to, aby wyciszyć sąsiedztwo ulicy, odgrodzić się od wścibskich sąsiadów, czy też aby ochronić się od wiatrów. Niskie żywopłoty zaznaczają nam granice rabat, klombów, oddzielają np. warzywnik od części rekreacyjnej ogrodu. Na żywopłoty najczęściej wybieramy rośliny szybko rosnące, tanie (bo przecież potrzebujemy ich w dużej ilości), dobrze znoszące cięcie (jeśli myślimy o żywopłocie formowanym), odporne na mróz i choroby. Aby żywopłot formowany spełnił należycie swoją rolę, tzn. był dobrze zagęszczony zarówno u dołu jak i u góry musi być dość gęsto posadzony. Zwykle sadzi się w odległości od 30 do 50 cm w jednym rzędzie lub dwóch – trzech na przemian. Po posadzeniu musi być przycięty na wysokości ok. 10 – 15 cm od powierzchni ziemi. Często widzi się nowo posadzony żywopłot tzn. "patyki" długości pół metra – taki sposób prowadzenia jest nieprawidłowy, ponieważ boczne rozgałęzienia będą się tworzyć jedynie u góry, a dołem gałęzie pozostaną nie zagęszczone. Skutek – nieestetyczny wygląd, a także możliwe wizyty nieproszonych gości (wałęsające się koty i psy). Żywopłot formowany strzyże się co najmniej dwa razy w roku. Zapewnia się wtedy dobre zagęszczenia krzewów i ładny wygląd.

Najczęściej sadzonym w żywopłocie krzewem jest **ligustr pospolity** należący do rodziny **oliwkowatych**. Można z niego formować żywopłoty do wys. **150 cm**. Jest najtańszy z roślin żywopłotowych na naszym terenie, bowiem występuje dziko w okolicach Przemyśla (oprócz tego stanowiska można jeszcze spotkać tę roślinę na Śląsku i na Pomorzu).

Bardziej dekoracyjny jest krewniak z Japonii – **ligustr jajolistny w odmianie żółtolistnej - 'Aureum'** - jest jednak nie w pełni mrozoodporny. Bardzo ładnie prezentują się żywopłoty strzyżone z tego ligustra pod warunkiem, że rosną w pełnym słońcu. **Wysokość żywopłotu do 100 cm**.

Rośliny znane nam przeważnie jako drzewa, mogą z powodzeniem pełnić rolę żywopłotu strzyżonego. Najładniejsze są z **grabu, buka, klonu polnego**. Ale również dobrze znoszą cięcie (a więc nadają się na żywopłoty strzyżone) **dereń, morwa, śliwa wiśniowa (mirabelka), wiśnia wonna (antypka), lilak (bez), grusza pospolita**. Rośliny te w żywopłotach nie kwitną, bądź sporadycznie. Z iglaków polecam **modrzew** – bardzo dekoracyjne są młode odrosty. Wymienione rośliny zrzucają liście na zimę i praktycznie przez pół roku nasz żywopłot nie jest tak dekoracyjny jak w sezonie wegetacyjnym. Zwolennikom zimozielonych żywopłotów polecam **żywotnik zachodni, cyprysiki, cis pospolity, choinę kanadyjską, świerk pospolity**, ale niestety ogałaca się od wewnątrz i od dołu z powodu braku światła. Rośliny te dobrze znoszą strzyżenie, szybko odrastają i rozgałęziają się. **Wysokość żywopłotów – od 100 do 200 cm.**

Niskie żywopłoty strzyżone (od 30 do 100 cm) w naszej strefie klimatycznej można sadzić z **berberysu Thunberga, bukszpanu** (tylko w osłoniętych miejscach), **pigwowca, porzeczki alpejskiej, róży pomarszczonej, wierzby purpurowej (wikliny), pięciornika.**

Chcąc uzyskać efekt bardzo niskiego żywopłotu (do 30 cm) jednocześnie bez konieczności częstego strzyżenia sadzimy następujące rośliny:

- **berberys Thunberga 'Atropurpurea Nana'** – bordowe liście
- **bukszpan wiecznie zielony odm. karłowa** – zimozielony
- **lawenda wąskolistna** – niebieskawe zabarwienie liści.

Za tydzień – żywopłoty nieformowane.

Hanna Fleszar

WYKORZYSTANIE KOMPUTERA
W PYTANIACH I ODPOWIEDZIACH

124. Co należy zrobić, żeby dysponować własną skrzynką pocztową w Internecie?

Poczta elektroniczna jest usługą sieciową, która bardzo szybko zdobyła dużą popularność wśród internautów. Najważniejsze atuty, jakimi są **szybkość działania i prostota obsługi** sprawiają, że e-mail jeszcze długo będzie podstawowym sposobem na sprawne przekazywanie informacji za pośrednictwem Sieci. Zastosowanie poczty elektronicznej nie ogranicza się do wysyłania krótkich informacji. Dzięki niej możemy przesyłać pliki zawierające: obrazki, zdjęcia, programy, bazy danych a także muzykę. Poczta elektroniczna, zwana też e-mail, to genialny wynalazek. Wiadomość dotrze do adresata zwykle w ciągu kilku, najwyżej kilkudziesięciu minut. Staje się bardzo popularna – coraz więcej osób ma już swoje elektroniczne adresy. Adresy poczty elektronicznej mają specjalną notację. (Porównaj moją odpowiedź na pytanie nr 116) Każdy adres składa się z dwóch części: pierwsza z nich to nazwa adresata, następnie symbol @ rozdzielający obie części i druga to adres serwera pocztowego. W tym miejscu należy wspomnieć o następnej zalecie – **niskie koszty tej usługi**. Wysłanie i odebranie listów, nawet od kilkunastu osób, to cena jednego, najwyżej dwóch impulsów telefonicznych. Największą zaletą poczty elektronicznej jest jednak prostota obsługi i komfort prowadzenia korespondencji na dostępnym komputerze. (Właśnie tę odpowiedź za chwilę prześlę do Redakcji na jej adres internetowy:). Najważniejszy jest adres. Aby móc korzystać z poczty elektronicznej, musimy mieć własny **adres elektroniczny**. W tym celu trzeba założyć elektroniczną skrzynkę pocztową na konkretnym serwerze pocztowym. Taką skrzynkę często nazywamy własnym **kontem pocztowym**. Jest to nasz prywatny fragment serwera pocztowego, w którym przechowywane są listy przychodzące do nas pocztą elektroniczną. Serwer to komputer na stałe podłączony do Internetu, którego zadaniem jest odbieranie, przesyłanie i **przechowywanie** poczty elektronicznej. Spróbujmy teraz założyć własne konto pocztowe. Podam to na przykładzie mojego darmowego konta. Nawiązujemy połączenie z Internetem i uruchamiamy dowolną przeglądarkę stron WWW. Wpisujemy do niej adres chętnie odwiedzanego serwera (w moim przypadku: *kki.net.pl*). Czekamy, aż załaduje się nowa strona WWW. Następnie klikamy na opcję **nowe konto**. W przeglądarce otworzy się strona z regulaminem korzystania z konta. Warto go przeczytać. Następnie klikamy na **założenie konta**.Teraz musimy wypełnić formularz zgłoszenia. Podajemy w nim podstawowe informacje o nas oraz określamy **nazwę** naszego konta. Wszystkie pola muszą być wypełnione. W polu login (nazwa) wpisujemy nazwę naszego konta. Praktycznie byłoby, gdyby znalazło się tam nasze imię lub nazwisko. Problem w tym, że najprawdopodobniej już ktoś wcześniej wpadł na ten pomysł – na chętnie odwiedzanym serwerze wszystkie nazwy, zawierające popularne polskie imiona lub nazwiska, będą już wykorzystane. Dlatego wymyślamy własną, jedyną w swoim rodzaju, nazwę (najlepiej sprawdzają się kombinacje liter i cyfr). Nazwa konta powinna się nam jednak z czymś kojarzyć i nie być zbyt trudna do zapamiętania. W moim przypadku było to *lasko*. Uwaga, nie używamy w niej polskich znaków diakrytycznych (ąćęłńóśźż) i wielkich liter. Następnie wpisujemy hasło, które będzie bronić dostępu do naszej skrzynki pocztowej osobom nieupoważnionym. Do dwóch kolejnych pól wpisujemy hasło - dwukrotnie to samo - (w moim przypadku było to 123hehehe). Nie przejmujmy się, gdy zamiast liter pojawią się gwiazdki. Pomiędzy poszczególnymi polami poruszamy się, używając klawisz "Tab" lub klikając na nie myszką. Kolejne rubryczki wypełniamy zgodnie z podpisami umieszczonymi obok każdej z nich. Kiedy skończymy, klikamy u dołu strony na "Załóż nowe konto". Po chwili zobaczymy komunikat informujący o założeniu konta. Informacje tu podane są niezbędne do przystosowania programu pocztowego do pracy z naszą skrzynką pocztową. Należy je zapamiętać, najlepiej zapisać na jakiejś kartce.

Henryk Lasko
e-mail lasko@pr.onet.pl
http://www.systemx.pl/lasko

TVP 1

Wtorek, 27.06

07:00 Zwierzyniec braci Kratt 07:30 Wszystko gra; Klawesyn 07:45 Teatrzyki Kulfona i Moniki 08:00 Powrót Arabeli 08:30 Wiadomości 08:45 Flipper 09:30 Cybermania 09:50 Komputerowa magia kina 10:00 Święty 10:55 Zwierzęta świata: Pyton - podstępny dusiciel (dok. USA) 11:25 Watykan. Władza papieży: Jan Paweł II i wolność (dok. niem.) 12:00 Wiadomości 12:10 Agrobiznes 12:20 Klan 13:15 Karine i Ari 13:40 Kino letnie: HOTEL PALACE (fab. Hiszpania, 1999); reż: El Tricicle; wyk: El Tricile, Jean Rochefort 15:15 Oblicza demokracji 15:25 Wiadomości 15:35 Moda na sukces 16:00 Rynek 16:20 Raj 16:50 Do Sydney z Jedynką 17:00 Teleexpress 17:15 Oblicza demokracji 17:25 Jaka to melodia? 17:50 Gość Jedynki 18:05 Tajemnicza kobieta 19:00 Wieczorynka 19:30 Wiadomości 20:10 J.A.G Wojskowe Biuro Śledcze 21:00 Dziennik telewizyjny 21:10 Czarny serial: ...tyle co po zapałce (dok.) 21:35 Oblicza demokracji 21:40 Forum 22:30 Monitor Wiadomości 22:55 Sportowy flesz 23:05 UCIECZKA ŚWIADKA (fab. Włochy/USA, 1997) 00:55 Menu: Biesiada w Dieppe 01:35 Miniatury włoskie: Ab urbe condita 01:50 Skandal Metawizyjny czyli filozofia dla każdego.

Środa, 28.06

07:00 Zwierzyniec braci Kratt 07:30 Lato z Halabałą 08:00 Powrót Arabeli 08:30 Wiadomości 08:45 Flipper 09:30 Wakacyjny telefon z pomysłami 10:00 Święty 10:55 Lasy w ogniu (cz.II, dok. franc.) 11:30 Nasz wszechświat 11:40 Nauka języka niemieckiego 12:00 Wiadomości 12:10 Agrobiznes 12:20 Klan 13:10 Karine i Ari 13:40 Kino letnie: MIASTO CHŁOPCÓW (fab. USA, 1938); reż: Norman Taurog; wyk: Spencer Tracy, Mickey Rooney 15:25 Wiadomości 15:35 Moda na sukces 16:00 Fronda: Rektor Batmanem 16:25 Reportaż 16:45 Do Sidney z Jedynką 17:00 Teleexpress 17:25 Jaka to melodia? 17:50 Gość Jedynki 18:05 Tajemnicza kobieta 19:00 Wieczorynka 19:30 Wiadomości 20:05 Klasa na obcasach 20:40 Mistrzostwa Europy w piłce nożnej - półfinał 22:40 Monitor Wiadomości 23:05 Sportowy flesz 23:15 Gorąco polecam: MUR; PINK FLOYD - THE WALL (fab. USA/Wlk. Brytania, 1982); reż: Alan Parker; wyk: Bob Geldof, Christine Hargeaves. Historia młodego człowieka, który powoli odgradza się od otoczenia, buduje wokół siebie mur zobojętnienia i cynizmu. Ekranowy świat Pink Floydów stworzony Alana Parkera jest pełen smutku i bólu. Tytułowy "Mur" ma stanowić metaforę psychicznej izolacji człowieka i wyobcowania. Bohater filmu snuje oniryczną opowieść. To refleksje na temat sensu życia i ludzkich losów. 00:45 Powtórki.

Czwartek, 29.06

07:00 Zwierzyniec braci Kratt 07:30 Żabie lato 07:50 Zielnik 08:00 Powrót Arabeli 08:30 Wiadomości 08:45 Flipper 09:30 Ale kino: Festiwal Filmów dla Dzieci - Poznań 2000 10:00 Święty 10:50 Przekroczyć setkę (dok. franc.) 11:20 Nasz wszechświat 11:30 Maciek, rower i ekonomia 11:45 Taki jest świat 12:00 Wiadomości 12:10 Agrobiznes 12:25 Klan 13:15 Karine i Ari 13:40 Kino letnie: OCZAMI MIłOŚCI (fab. USA, 1996); reż: Michael Switzer; wyk: Annabeth Gish, Richard Thomas, Edward Herrmann 15:25 Wiadomości 15:35 Moda na sukces 16:00 Róg Wojskiego 16:20 Credo 2000 16:45 Do Sidney z Jedynką 17:00 Teleexpress 17:25 Jaka to melodia? 17:50 Gość Jedynki 18:05 Tajemnicza kobieta 19:00 Wieczorynka 19:15 Jutro weekend 19:30 Wiadomości 20:10 Viper 21:00 Sprawa dla reportera 21:25 Odkrywanie Ameryki - Max Kolonko 21:40 Tygodnik polityczny Jedynki 22:25 Monitor Wiadomości 22:55 Sportowy flesz 23:05 Złote Lwy: AUSTERIA (fab. Polska, 1983); reż: Jerzy Kawalerowicz; wyk: Franciszek Pieczka, Wojciech Pszoniak, Jan Szurmiej, Ewa Domańska 00:40 Piąta pora roku - Przeloty i odloty 01:00 Kolejki: Narodziny ciuchci 01:15 Uroki żeglugi poprzecznej.

Piątek, 30.06

07:00 Zwierzyniec braci Kratt 07:30 Lato z Misiem i Margolcią 08:00 Powrót Arabeli 08:30 Wiadomości 08:45 Flipper 09:30 Program dla młodych widzów 10:00 TRZY KRÓTKIE SŁOWA (kom. muz. USA, 1950); reż: Richard Thorpe; wyk: Fred Astaire, Debbie Reynolds 11:45 Interklasa - witajcie w internecie 12:00 Wiadomości 12:10 Agrobiznes 12:25 Klan 13:15 Karine i Ari 13:40 Kino letnie: DZIEŃ DELFINA (fab. USA, 1973); reż: Mike Nichols; wyk: George C.Scott, Paul Sorvino 15:25 Wiadomości 15:35 Moda na sukces 16:00 Twarzą w twarz z Europą 16:20 Comunity od Democraties 16:45 Do Sidney z Jedynką 17:00 Teleexpress 17:25 Lista przebojów 17:50 Gość Jedynki 18:05 Tajemnicza kobieta 19:00 Wieczorynka 19:20 Rodzinny puchar 19:30 Wiadomości 20:10 UCIECZKA (kom. sens. Wlk. Brytania, 1992); reż: Edward Bianchi; wyk: Richard Belzer, Nancy Duerr. Cindy Lauper w roli tancerki z nocnego klubu uwikłanej w kryminalną intrygę. 21:45 Od A do Z: E-strada 22:25 Monitor Wiadomości 22:50 Sportowy flesz 23:00 Nocne rozmowy 23:50 Mityng lekkoatletyczny Golden League 00:45 JOHNNY STO PESOS (fab. Chile, 1994); reż: Gustavo Graef Marino; wyk: Armando Araiza, Patricia Rivera 02:15 Po tamtej stronie.

Sobota, 1.07

06:30 Zwierzęta świata: Pyton - podstępny dusiciel (dok. USA) 07:00 Wszystko o działce i ogrodzie 07:25 Agrolinia 08:05 Kulisy wojska 08:30 Wiadomości 08:45 Wakacje z Ziarnem 09:10 5-10-15 09:35 Walt Disney przedstawia: Timon i Pumba 10:00 Zorro 10:55 Dr Quinn 11:45 Kwadrans na kawę 12:00 Transmisja z Katynia 14:00 Jan Serce 15:00 Miliard w rozumie 15:25 Dom 17:00 Teleexpress 17:20 Liga światowa siatkarzy: Polska - Hiszpania 19:10 Wieczorynka 19:30 Wiadomości 20:05 PARTNER (kom. USA, 1996); reż: Donald Petrie; wyk: Whoopi Goldberg, Dianne Wiest. Doradca finansowy Laurel Hyres jest wyjątkowo inteligentna, błyskotliwa, odważna i ambitna. Z tak wysokimi kwalifikacjami mogłaby się wspiąć na sam szczyt kariery zawodowej na Wall Street. Gdy ominął ją awans postanawia odejść z firmy i na własną rękę zadbać o swoje interesy. 22:00 Piknik olimpijski 22:20 MdM po godzinach 23:05 Sportowa sobota 00:30 RYCERZE (s-f USA, 1993); reż: Albert Pyun; wyk: Kris Kristofferson, Kathy Long, Lance Henriksen 01:55 Po tamtej stronie 02:40 SAPHO (fab. Francja, 1996); reż: Serge Moati; wyk: Mireille Darc. 04:15 KANALIA - HISTORIA PEWNEJ KARIERY (cz.II, fab. Niemcy).

Niedziela, 2.07

07:00 Samo życie 07:15 Za czy przeciw 08:00 Brzydkie kaczątko 08:25 Teleranek na t(r)opie... 08:55 Maszyna zmian 09:25 MdM 10:00 Gwiazdy, które nie gasną: KRÓLOWE DZIKIEGO ZACHODU (fab. Francja/Hiszpania/Włochy/Anglia, 1971); reż: Christian Jaque; wyk: Brigitte Bardot, Claudia Cardinale 11:30 Jeśli nie Oxford, to co? 12:00 Anioł Pański - transmisja z Watykanu 12:15 Czasy 12:30 Ludzki świat 12:50 Urodziny Mrożka 13:00 Wiadomości 13:10 Tydzień 13:50 Urodziny Mrożka 14:00 Grand Prix MTB 14:30 Urodziny Mrożka 14:40 Słoneczny patrol 15:20 Urodziny Mrozka 15:25 Debiuty 16:00 Konkurs abonentów 16:45 Anegdoty prezydenckie Longina Pastusiaka: Theodore Roosevelt 17:00 Teleexpress 17:20 Randka w ciemno 18:05 Lokatorzy 18:35 Śmiechu warte 19:00 Wieczorynka 19:30 Wiadomości 19:55 FINAŁ MISTRZOSTW EUROPY W PIŁCE NOŻNEJ 22:20 Audiotele - rozwiązanie konkursu 22:30 ŚMIERĆ W PŁYTKIEJ WODZIE (fab. Austria/Niemcy/Węgry, 1972); reż: Imre Gyongyossy; wyk: Michael Marwitz, Anna Romantowska 00:15 Gwiazdy świecą nocą 00:35 BREWSTER McCOUD (fab. USA).

Poniedziałek, 3.07

07:05 Zwierzyniec braci Kratt 07:30 Lato z Wiercipiętkiem 08:00 Powrót Arabeli 08:30 Wiadomości 08:45 Flipper 09:30 Wakacyjny telefon z pomysłami 10:00 Święty 11:00 Opowieści siostry Wendy o malarstwie (dok. ang.) 11:30 Nasz wszechświat: Wenus(dok. ang.) 11:40 Nauka jęz. niem. 12:00 Wiadomości 12:10 Agrobiznes 12:25 Klan 13:10 Uwaga, dziecko! 13:40 Kino letnie: SEKWOJOWA KURTYNA (fab. USA, 1995); reż: John Korty; wyk: Jeff Daniels, Lea Salonga, Debra Monk 15:25 Wiadomości 15:35 Moda na sukces 16:00 Magazyn olimpijski 16:20 Euroexpress 16:35 Auto-mix 16:50 Ktokolwiek widział, ktokolwiek wie; Suplement 17:00 Teleexpress 17:25 Jaka to melodia? 17:50 Gość Jedynki 18:05 Tajemnicza kobieta 19:00 Wieczorynka 19:30 Wiadomości 20:10 Życie ptaków (dok. ang.) 21:05 Teatr Telewizji: Iwona Ruszkowska: Wszystko zależy od dziadka 22:00 Reportaż 22:25 Monitor Wiadomości 22:50 Sportowy flesz 23:00 Miłość niejedno ma imię: Flirt 00:20 Kwiatek do kożucha (dok.) 00:50 Podróżnik: Teneryfa 01:10 Powtórki.

TVP 2

Wtorek, 27.06

06:45 Telezakupy 07:25 Złotopolscy 07:50 Studio urody 08:00 Program lokalny 08:30 Złotopolscy 09:00 Stawka większa niż życie 10:05 Familiada 10:35 Wojna domowa 11:00 Zezem 11:15 30 ton! - lista przebojów 11:45 Kino familijne: TĘCZA (fab. Anglia, 1995) 13:30 Miłość i namiętność 14:15 Lada dzień 15:05 Radio Romans 16:00 Panorama 16:10 Złotopolscy 17:10 W okolice Stwórcy 17:30 Program lokalny 18:30 Panorama 18:55 Va banque 19:30 Chopin jakiego nie znamy: Kobiety jego życia 20:00 Wieczór z Jagielskim: Mariusz Czerkawski, Anna Nehrebecka 20:55 Biała wizytówka 22:00 Panorama 22:25 Sport-telegram 22:35 Kocham Kino: KANSAS CITY (fab. USA, 1996); reż: Robert Altman; wyk: Jennifer Jason Leigh, Miranda Richardson, Harry Belafonte 00:30 Ogród sztuk: Underground 01:00 Mieszane uczucia 01:50 Polskie kino wspomnień: WILCZYCA (horror, Polska, 1982) 03:20 Na pełnym morzu.

Środa, 28.06

06:45 Telezakupy 07:25 Złotopolscy 07:50 Studio urody 08:00 Program lokalny 08:30 Złotopolscy

09:00 Transmisja obrad Sejmu

15:00 Radio Romans 16:00 Panorama 16:10 Złotopolscy 17:05 Polaków portret własny 17:30 Program lokalny 18:30 Panorama 18:55 Jeden z dziesięciu 19:30 Camerata 20:00 Magazyn Ekspresu Reporterów 21:00 Tilly Trotter. Północna Anglia, 1838 r. 19-letnia Tilly Trotter, ładna, pełna życia, odważna i zaradna dziewczyna, mieszka od śmierci rodziców u swoich dziadków. Jej dom odwiedza często młody i zamożny farmer Simon Bentwood... 22:00 Panorama 22:25 Sport-telegram 22:35 BUSINESSMAN I GWIAZDY (kom. angielska, 1983); reż: Bill Forsyth; wyk: Peter Riegert, Burt Lancaster. 00:25 Pomocnicy Hitlera: Eichmann - Eksterminator (dok. niem.) 01:20 JASSY (fab. Anglia, 1947); reż: Bernard Knowles; wyk: Margaret Lockwood, Patricia Roc 02:55 Na pełnym morzu 03:40 Światowa piłka.

Czwartek, 29.06

06:45 Telezakupy 07:25 Złotopolscy 07:50 Studio urody 08:00 Program lokalny 08:30 Złotopolscy

09:00 Transmisja obrad Sejmu

15:00 Radio Romans 16:00 Panorama 16:10 Złotopolscy 17:10 W Twojej owczarni 17:30 Program lokalny 17:50 Mistrzostwa Europy w piłce nożnej: półfinał; w przerwie meczu Panorama 20:00 Wichry namiętności. Akcja 5-odcinkowego serialu francuskiego rozgrywa się w niewielkim miasteczku Vermeil. Miłość przeplata się tu z rywalizacją i zazdrością, a na codziennym życiu kładzie się cieniem ponura tajemnica z przeszłości... 21:35 Reportaż 22:00 Panorama 22:25 Sport-telegram 22:35 997 - magazyn kryminalny 23:15 Z Archiwum X 23:55 Kruk 00:40 Wymarzona Ameryka 01:30 Na pełnym morzu 02:15 III Festiwal Beethovenowski 02:55 Europejski przegląd piłkarski.

Piątek, 30.06

06:45 Telezakupy 07:25 Złotopolscy 07:50 Studio urody 08:00 Program lokalny 08:30 Złotopolscy

09:00 Transmisja obrad Sejmu

15:00 Radio Romans 15:30 S-jak Smoleń, T jak TEY na bis 16:00 Panorama 16:10 Złotopolscy 17:05 W drodze do Unii 17:30 Program lokalny 18:20 Panorama 18:55 Jeden z dziesięciu 19:30 Sydney 2000 20:00 Na dobre i na złe 20:55 Kabaret Pacałycha 21:45 Malta 22:00 Panorama 22:25 Sport-telegram 22:30 Mityng lekkoatletyczny Golden League w Rzymie 23:05 KOLACJA Z ARSZENIKIEM (fab. USA, 1996); reż: Stacy Title; wyk: Cameron Diaz, Ron Eldard. Czarna komedia luźno nawiązująca do słynnego filmu zaliczanego do klasyki gatunku "Arszenik i stare koronki" Franka Capry. "Kolacja..." to jednocześnie polityczna satyra osadzona w realiach lat 90. 00:40 Kupidyn 01:25 Na pełnym morzu 02:05 Agent 86 02:30 Noc melomana.

Sobota, 1.07

07:00 Echa tygodnia 07:30 Tacy sami 08:00 Program lokalny 09:00 M.A.S.H. 09:30 Program wojskowy 09:55 Auto 10:15 Wyprawa z National Geographic 11:30 Kino bez rodziców: Jetsonowie 12:00 Parker Lewis nigdy nie przegrywa 12:30 W poszukiwaniu wyspy skarbów 13:00 Arka Noego 13:30 Zgadula 13:55 Chałupy welcome to, czyli zabawa kaszubska 14:30 Familiada 15:00 Złotopolscy 15:30 Chałupy welcome to 16:30 Na dobre i na złe 17:25 Chałupy welcome to 18:00 Program lokalny 18:21 Panorama 18:55 Jaś Fasola 19:30 Europejski przegląd piłkarski 20:00 Chałupy welcome to 21:15 Słowo na niedzielę 21:25 Panorama 21:55 Muzyka bez granic - koncert na zakończenie Mistrzostw Europy w piłce nożnej 23:15 DICK I JANE (fab. USA, 1977); reż: Ted Kotcheff; wyk: George Segal, Jane Fonda 00:50 MALAREK (fab. Kanada, 1989); reż: Roger Cardinal; wyk: Elias Koteas, Michael Sarrazin 02:25 Na pełnym morzu 03:10 AGENT 86 (kom. USA).

Niedziela, 2.07

06:45 PERSONEL (dram. obycz. Polska, 1986) 07:55 Słowo na niedzielę 08:00 Program lokalny 09:00 M.A.S.H. 09:25 Zagadki natury: Gigantyczna jaszczurka (dok. USA) 10:00 W 80 dań dookoła świata z Robertem Makłowiczem 10:55 Ulica Sezamkowa 11:20 Bezpieczne wakacje 11:30 Z Dwójką dookoła świata 12:00 PRZEKLĘTY OKRĘT (hist. Anglia, 1962) 13:40 Malta 14:00 30 ton! - lista przebojów 14:30 Familiada 15:00 Złotopolscy 15:30 Panna z kawalerem 16:30 Na dobre i na złe 17:25 Malta 17:30 7 dni świat 18:00 Program lokalny 18:21 Panorama 18:55 Święta wojna 19:30 Magazyn piłkarski "Gol" 20:00 Buena Vista - koncert 21:05 Nowojorscy gliniarze 22:00 Panorama 22:25 Sport-telegram 22:35 Malta - finał 23:15 TRĘDOWATA (melodramat polski, 1976); reż: Jerzy Hoffman; wyk: Leszek Teleszyński, Elżbieta Starostecka, Jadwiga Barańska 00:50 ELEANOR I FRANKLIN (biogr. USA, 1976); reż: Daniel Petrie.

Poniedziałek, 3.07

07:00 Dziennik krajowy 07:20 Złotopolscy 07:50 Studio urody 08:00 Program lokalny 08:30 Złotopolscy 09:00 Stawka większa niż życie 10:00 Familiada 10:30 Wojna domowa 11:00 Zezem 11:15 Arka Noego 11:45 Kino familijne: ACH TE DZIECIAKI! (fab. Niemcy, 1988); reż: Maria Theresa Wagner; wyk: Marco Rima, Diether Krebs, Johanna Christine Gehlen 13:20 Miłość i namiętność 14:05 Lada dzień 14:55 Przeżyjmy to jeszcze raz: Gwiazdorskie Ostatki 16:00 Panorama 16:10 Złotopolscy 17:05 Małe ojczyzny 17:30 Program lokalny 18:30 Panorama 18:55 Tele Milenium 19:30 Dlaczego to my 20:00 SMACZNEGO, TELEWIZORKU (fab. Polska, 1992); reż: Paweł Trzaska; wyk: Gabriela Kownacka, Piotr Machalica, Marian Kociniak 22:00 Panorama 22:25 Sport-telegram 22:35 AKCJA POD ARSENAŁEM (fab. Polska, 1977); reż: Jan Łomnicki; wyk: Cezary Morawski, Mirosław Konarowski, Jan Englert 00:15 Program rozrywkowy 01:05 NIEGODZIWA KOBIETA (fab. Anglia, 1928) 02:45 Agent 86.

POLSAT

Wtorek, 27.06

06.00 Piosenka na życzenie 07.00 Voltron (anim.) 07.25 Sok z żuka 07.50 Polityczne graffiti 08.00 Allo, Allo 08.30 Herkules 09.30 Zbuntowany Anioł 10.30 Luz Maria 11.30 Karolina w mieście 12.00 Wspólna chata 12.30 Idź na całość 13.30 Świat według Kiepskich 14.00 Macie co chcecie 14.30 4x4 15.00 Karate Kot (anim.) 15.30 Informacje 15.55 Nowe przygody Robin Hooda 16.45 Z głową w chmurach 17.45 Luz Maria 18.35 Super Express TV 18.55 Informacje 19.05 Zbuntowany Anioł 20.00 Izabella 20.30 Film tygodnia: TYLKO DLA TWOICH OCZU (kom. angielska, 1981) 20.50 Losowanie LOTTO 22.50 Telewizyjne Biuro Śledcze 23.25 Informacje 23.50 Polityczne graffiti 00.05 Bumerang 00.35 Super Express TV 00.55 Lekarze z Los Angeles 01.45 Muzyka na BIS

Środa, 28.06

06.00 Piosenka na życzenie 07.00 Voltron 07.25 Johnny Bravo 07.50 Polityczne graffiti 08.00 Allo, Allo 08.30 Nowe przygody Robin Hooda 09.30 Zbuntowany Anioł 10.30 Luz Maria 11.30 Karolina w mieście 12.00 Oh Baby 12.30 Disco Relax 13.30 Izabella 14.00 Macie co chcecie - pr. rozr. 14.30 Gospodarz 15.00 Sok z żuka (anim.) 15.30 Informacje 15.55 Legendy Kung Fu 16.45 Z głową w chmurach 17.45 Luz Maria 18.35 Super Express TV 18.55 Informacje 19.05 Zbuntowany Anioł 20.00 Życiowa szansa - show z nagrodami 20.50 Losowanie LOTTO 21.00 OBŁAWA (kom. USA, 1987) 23.00 Informacje 23.25 Polityczne graffiti 23.40 Świat według Kiepskich 00.10 Super Express TV 00.30 CZY PAMIĘTASZ O MNIE? (thriller USA, 1978); reż. Alan Rudolph; wyk. Geraldine Chaplin, Anthony Perkins, Moses Gunn, Jeff Goldblum 02.10 Muzyka na BIS.

Czwartek, 29.06

06.00 Piosenka na życzenie 07.00 Voltron (anim.) 07.25 Sok z żuka 07.50 Polityczne graffiti 08.00 Allo, Allo 08.35 Legendy Kung Fu 09.30 Zbuntowany Anioł 10.30 Luz Maria 11.30 Karolina w mieście 12.00 Wspólna chata 12.30 Disco Polo Live 13.30 Sekrety rodzinne 14.00 Macie co chcecie 14.30 Kalambury dla dzieci 15.00 Karate Kot 15.30 Informacje 15.55 Nowe przygody Robin Hooda 16.45 Z głową w chmurach 17.45 Luz Maria 18.35 Super Express TV 18.55 Informacje 19.05 Zbuntowany anioł 20.00 Życiowa szansa - show z nagrodami 20.50 Losowanie LOTTO 21.00 Misja w czasie 21.50 Nikita 22.50 Informacje 23.15 Polityczne graffiti 23.30 Graczykowie 00.00 Super Express TV 00.20 GADAJ ZDRÓW (kom. rom. Francja, 1978); Edouard Molinaro; wyk. Annie Girardot, Jean-Pierre Marielle 01.50 Muzyka na BIS.

Piątek, 30.06

06.00 Piosenka na życzenie 07.00 Voltron 07.25 Karate Kot 07.50 Polityczne graffiti 08.00 Allo, Allo 08.35 Nowe przygody Robin Hooda 09.30 Zbuntowany Anioł 10.30 Luz Maria 11.30 Karolina w mieście 12.00 Oh Baby 12.30 Macie co chcecie 13.25 13 Posterunek 14.00 Graczykowie 14.30 Talent za talent 15.00 Sok z żuka (anim.) 15.30 Informacje 15.55 Xena, wojownicza księżniczka 16.45 Z głową w chmurach 17.45 Luz Maria 18.35 Super Express TV 18.55 Informacje 19.05 Zbuntowany Anioł 20.00 13 Posterunek 20.35 Graczykowie 21.10 NAJEMNIK (sens. USA, 1997); reż. Avi Nesher; wyk. Olivier Gruner, John Ritter, Robert Culp, Ed Lauter 23.05 Informacje 23.30 Polityczne graffiti 23.45 Różowa landrynka 00.15 Super Express TV 00.35 FACECI W CZARNYCH KAPELUSZACH (s-f, USA, 1997) 02.15 Muzyka na BIS.

Sobota, 1.07

06.00 Disco Relax 07.00 Piramida 07.30 W drodze 08.00 Rupert (anim.) 08.30 Kalambury dla dzieci 09.00 Power Rangers 09.30 4x4 – mag. motoryzacyjny 10.00 Stan wyjątkowy 10.55 WYŚCIG PO ZŁOTO: HISTORIA SILKEN LAUMAN (obycz. Kanada, 1996) 12.40 SISSY - LOSY CESARZOWEJ (melodramat, Austria, 1957) 14.35 Gospodarz 15:05 Disco Polo Live 16.00 Informacje 16.20 Macie co chcecie 16:50 Spytajcie Harriet 17:20 Polacy na piłkarskich Mistrzostwach Świata: 1974 r.: Polska - Brazylia 19.05 Tom Clancy: Centrum 20.00 Świat według Kiepskich 20.30 Graczykowie 20.50 Losowanie LOTTO 21.05 Niewiarygodne, ale prawdziwe 21.35 Kurier sensacji 22.05 PIERWSZA MOŻLIWOŚĆ (sens. Hongkong, 1997) 23.50 Opowieści z krypty 00.20 Playboy 01.20 SKARB (erot. USA, 1997) 02.55 Muzyka na BIS.

Niedziela, 2.07

06.00 Disco Polo Live 07.00 Twój lekarz 07.15 Wystarczy chcieć 07.30 Jesteśmy 08.00 Rupert (anim.) 08.30 Talent za talent – teleturniej 09.00 Power Rangers 09.30 Klub Stasia i Nel 10.00 Disco Relax 11.00 Diabli nadali 11.30 Ja się zastrzelę! 12.00 Jej cały świat 12.25 OMEGA DOOM (s-f USA, 1995) 13:55 Pan i Pani Smith 14:55 Magazyn 15:15 Co ty wiesz o gotowaniu 15.30 Dyżurny satyryk kraju 16.00 Informacje 16.20 Spytajcie Harriet 16.50 Macie co chcecie – pr. rozr. 17.20 Jezioro marzeń 18.10 Ostry dyżur 19.05 Tequilla i Bonetti 20.00 Stan wyjątkowy 20.50 Losowanie LOTTO 21.00 ROMANTYCZNA KOMEDIA (kom. USA, 1983); reż. Arthur Hiller 22.50 Mister Poland 2000 23.55 FIFA TV 00.25 Magazyn sportowy 01.55 Muzyka na BIS.

Poniedziałek, 3.07

06.00 Piosenka na życzenie 07.00 Voltron (anim.) 07.25 Sok z żuka (anim.) 07.50 Polityczne graffiti 08.00 Allo, Allo 08.35 Xena, wojownicza księżniczka 09.30 Zbuntowany Anioł 10.30 Luz Maria 11.30 Karolina w mieście 12.00 Oh, Baby 12.30 Disco Relax 13.30 Sekrety rodzinne 14.00 Piramida 14.30 Twój lekarz 14.45 Wystarczy chcieć 15.00 Sok z żuka (anim.) 15.30 Informacje 15.55 Herkules 16.45 Z głową w chmurach 17.45 Luz Maria 18.35 Super Express TV 18.55 Informacje 19.05 Zbuntowany Anioł 20.00 Życiowa szansa – show 20:50 Losowanie LOTTO 21.00 ULICZNY WOJOWNIK (sens. USA, 1994) 22.50 Informacje 23.10 Polityczne graffiti 23.25 Bumerang 23.55 Super Express TV 00.15 Prawnik z Manhattanu 01.55 Muzyka na BIS.

TVN

Wtorek, 27.06

06:05 Anna 06:55 Telesklep 07:15 Dennis rozrabiaka (anim.) 07:40 Łebski Harry (anim.) 08:00 Inspektor Gadget (anim.) 08:25 Przygody Kapitana Simiana (anim.) 08:50 Telesklep 09:05 Nigdy cię nie zapomnę 09:55 Rozmowy w toku - talk show 10:50 Kłamstwo i miłość 12:05 Angela 12:55 Miasteczko 13:25 Ładny dom 13:55 Dennis rozrabiaka (anim.) 14:20 Łebski Harry (anim.) 14:45 Inspektor Gadget (anim.) 15:10 Magazyn NBA 15:40 Bayer w Bel-Air 16:10 Fakty Regionalne 16:35 Rozmowy w toku - talk show 17:35 Wizjer TVN 18:05 Nigdy cię nie zapomnę 19:00 TVN Fakty 19:35 Angela 20:30 POZDROWIENIA Z MOSKWY (sens. Anglia, 1963) 22:40 Cela nr 23:10 TVN Fakty 23:15 Kropka nad i 23:35 Pogoda 23:40 Norman w tarapatach 00:10 Wizjer TVN 00:40 Supergliny 01:10 Automaniak 01:40 Granie na zawołanie.

Środa, 28.06

06:05 Anna 06:55 Telesklep 07:15 Dennis rozrabiaka (anim.) 07:40 Łebski Harry (anim.) 08:00 Inspektor Gadget (anim.) 08:25 Maska (anim.) 08:50 Telesklep 09:05 Nigdy cię nie zapomnę 09:55 Rozmowy w toku - talk show 10:50 Kłamstwo i miłość 11:35 Telesklep 12:05 Angela 12:55 Maraton uśmiechu 13:25 Zwariowana forsa 13:55 Dennis rozrabiaka (anim.) 14:20 Łebski Harry (anim.) 14:40 Inspektor Gadget (anim.) 15:10 Szkoła złamanych serc 15:40 Bayer w Bel-Air 16:10 TVN Fakty Regionalne 16:35 Rozmowy w toku 17:35 Wizjer TVN 18:05 Nigdy cię nie zapomnę 19:00 TVN Fakty 19:35 Angela 20:30 Milionerzy 21:20 Nie do wiary 21:50 Jack i Jill 22:50 Fakty 22:55 Kropka nad i 23:15 Pogoda 23:20 Norman w tarapatach 23:50 Wizjer TVN 00:20 Cela nr 00:50 Noktowizjer 01:20 Granie na zawołanie.

Czwartek, 29.06

06:05 Anna 06:55 Telesklep 07:15 Dennis rozrabiaka (anim.) 07:40 Łebski Harry (anim.) 08:00 Inspektor Gadget (anim.) 08:25 Przygody Kapitana Simiana (anim.) 08:50 Telesklep 09:05 Nigdy cię nie zapomnę 09:55 Rozmowy w toku 10:50 Kłamstwo i miłość 11:35 Telesklep 12:05 Angela 12:55 Nie do wiary - opowieści niesamowite 13:25 Gotuj z Kuroniem 13:55 Dennis rozrabiaka (anim.) 14:20 Łebski Harry (anim.) 14:45 Inspektor Gadget (anim.) 15:10 Szkoła złamanych serc 15:40 Bajer w Bel-Air 16:10 Fakty Regionalne 16:35 Rozmowy w toku 17:35 Wizjer TVN 18:05 Nigdy cię nie zapomnę 19:00 TVN Fakty 19:35 Angela 20:30 Milionerzy 21:20 TYLKO MIłOŚĆ (cz.II) - film obyczajowy USA (1991) 23:10 TVN Fakty 23:15 Kropka nad i 23:35 Pogoda 23:40 Norman w tarapatach 00:10 Wizjer TVN 00:40 Seks chichot 01:10 Multikino 01:40 Granie na zawołanie.

Piątek, 30.06

06:05 Anna 06:55 Telesklep 07:15 Dennis rozrabiaka (anim.) 07:40 Łebski Harry (anim.) 08:00 Inspektor Gadget (anim.) 08:25 Przygody Kapitana Simiana (anim.) 09:05 Nigdy cię nie zapomnę 09:55 W GŁĘBOKIM UKRYCIU (obycz. USA, 1980); reż. James Caan; wyk. James Caan, Jill Eikenberry, Robert Viharo 11:35 Telesklep 12:05 Angela 12:55 Ibisekcja 13:25 Pepsi chart 13:55 Denis rozrabiaka (anim.) 14:25 Łebski Harry (anim.) 14:45 Inspektor Gadget (anim.) 15:10 Szkoła złamanych serc 15:40 Bajer w Bel-Air 16:10 Fakty regionalne 16:35 Rozmowy w toku - talk show 17:35 Wizjer TVN 18:05 Nigdy cię nie zapomnę 19:00 TVN Fakty 19:35 Angela 20:30 ROCKY (sens. USA, 1976); reż. John G.Avildsen; wyk. Sylvester Stallone, Burgess Meredith, Talia Shire, Burt Young, Carl Weathers 22:45 TOM HORN (western USA, 1979); reż. William Wiard; wyk. Steve Mc Queen, Linda Evans 00:40 ZMYSŁOWE LATO (erot. USA, 1991) 02:10 Granie na zawołanie.

Sobota, 1.07

06:45 Telesklep 07:45 Bosco 08:10 Guziczek (anim.) 08:30 Mama, tata i ja 09:00 Twój problem nasza głowa 09:30 Mowgli - nowe przygody 10:00 Pepsi chart 10:30 Automaniak 11:00 Gwiezdne wrota 12:00 Daniela i przyjaciele 12:50 Historia pewnego lemura (dok. USA) 13:50 DWUNASTU GNIEWNYCH LUDZI (obycz. USA, 1957) 15:35 Jack i Jill 16:30 Esmeralda 17:25 Kariera od zera 17:50 To było grane 19:00 TVN Fakty 19:30 RODZINA FLORY (cz. I, obycz. USA, 1998) 21:15 Program rozrywkowy 22:15 NIEMORALNI (obycz. USA, 1989); reż. Chris Thomson; wyk. Kylie Minogue, Charlie Schlatter. W małym miasteczku Bundaberg przypadkowo poznaje się dwójka nastolatków. Młodzi zakochują się w sobie... 23:45 Cienie przeszłości 00:35 ŚMIERTELNY POCAŁUNEK (krym. USA, 1955); reż. Robert Aldrich; wyk. Ralph Meeker, Albert Dekker 02:30 Granie na zawołanie.

Niedziela, 2.07

06:45 Telesklep 07:45 Hutch Miodowe Serce (anim.) 08:15 Biblia dla najmłodszych 08:30 Mama, tata i ja 09:00 Twój problem, nasza głowa 09:30 Cyberkids 10:20 DZIEWCZYNY CHCĄ SIĘ BAWIĆ (kom. muz. USA, 1985) 12:00 Daniela i przyjaciele 12:50 NA TROPIE RÓŻOWEJ PANTERY (kom. angielska, 1982); reż. Blake Edwards; wyk. Peter Sellers, David Niven 14:35 MÓWIĄ NA MNIE BRUCE (kom. USA 1986) 17:25 Z Archiwum "Nie do wiary" - opwieści niesamowite 17:50 Zostań gwiazdą 19:00 TVN Fakty 19:30 RODZINA FLORY (cz.II, obycz. USA, 1998) 21:15 Fenomen Milionerów 21:45 MOSKWA NAD RZEKĄ HOUSTON (obycz. USA, 1984); reż. Paul Mazarsky; wyk. Robin Williams, Maria Conchita Alonso 24:00 NAMIĘTNOŚĆ AYN RAND (dramat biogr. USA, 1998); reż. Christopher Menual; wyk. Helen Mirren, Eric Stoltz 01:55 Granie na zawołanie.

Poniedziałek, 3.07

06:40 Anna 07:30 Telesklep 07:45 Przygody Kapitana Simiana (anim.) 08:10 She-Ra Księżniczka mocy 08:35 Dennis rozrabiaka (anim.) 09:00 Łebski Harry 09:25 Inspektor Gadget 09:45 Telesklep 10:00 Zwariowana forsa 10:30 Babilon V 11:20 Telesklep 12:00 Nigdy cię nie zapomnę 12:50 Angela 13:45 Przygody Kapitana Simiana (anim.) 14:05 She-Ra Księżniczka mocy 14:25 Dennis rozrabiaka (anim.) 14:50 Łebski Harry 15:15 Inspektor Gadget 15:40 Szkoła złamanych serc 16:10 Bajer w Bel-Air 16:40 Esmeralda 17:35 Maraton uśmiechu 18:05 Nigdy cię nie zapomnę 19:00 TVN Fakty 19:35 Angela 20:30 FLODDEROWIE - OSTATNIA ROZGRYWKA (kom. Holandia, 1995) 22:50 TVN Fakty 23:00 Melrose Place 23:50 Norman w tarapatach 00:20 Prawo i miłość 01:10 W upalną noc 02:00 Granie na zawołanie.

Za zmiany w programie redakcja nie odpowiada

Deser truskawkowy

80 dag truskawek, 50 dag ryżu, 25 dag cukru, 2 jajka, cynamon w proszku, masło, bułka tarta.

Dwa jajka ukręcamy na kogelmogel z 4 łyżkami cukru. Ryż gotujemy na sypko z dodatkiem odrobiny masła. Żaroodporne naczynie smarujemy masłem i wysypujemy bułką tartą. Ugotowany na sypko ryż mieszamy z koglemmoglem, dodajemy trochę cynamonu, cukru. Uzyskaną masę wykładamy na spód i boki żaroodpornego naczynia. Całość wypełniamy truskawkami. Ubijamy na sztywną pianę białka jaj z dodatkiem odrobiny soku z cytryny i cukru, po czym wykładamy ją na wierzch truskawek. Posypujemy jeszcze odrobiną cukru. Wkładamy na kilka minut do piekarnika, tak aby piana upiekła się na złoty kolor.

Anegdoty ludzi "błękitnej krwi"

Hrabia Roman Potocki, ojciec ostatniego pana na Łańcucie, jako wierny poddany C.K. Austrii często odwiedzał Wiedeń, gdzie nawet spotykał się z samym cesarzem Franciszkiem Józefem. Jako jednak patriota, chcąc podkreślić polskość przyjeżdżał w kontuszu szlacheckim, czamarze na głowie i z szabelką z boku, czym wzbudzał sensację w cesarskiej stolicy.

Pewnego razu kroki skierował do ekskluzywnej restauracji. Zamówił suty obiad podlany przednim winem i najspokojniej w świecie nie płacąc rachunku opuścił lokal. Zdenerwowany kelner wybiegł za nim i żądając zapłaty puścił soczystą, wiedeńską wiązankę. W odpowiedzi na to hrabia nie namyślając się wiele, wyjął szablę i stłukł cenną szybę. To jeszcze bardziej rozwścieczyło kelnera, który nawet podwinął rękawy, gotowy w każdej chwili do wymierzenia zuchwalcowi sprawiedliwości... Na to jednak hrabia wyjął sakiewkę i rzucił kelnerowi pod nogi.

-Masz to herr ober... I wiedz, że to jest od pana na Łańcucie. Kelner momentalnie przeliczył zawartość sakiewki i nisko, prawie do samej ziemi się skłonił. Zawartość sakiewki nie tylko pokryła rachunek obiadu i szybę, ale stanowiła hojny napiwek.

☆ ☆ ☆

Hrabia Jerzy Potocki, rodzony brat Alfreda, ambasador Polski w Ankarze, a potem w Stanach Zjednoczonych rzadko bywał w Łańcucie. Ożeniony z peruwiańską księżniczką, przebywał w Limie lub na placówce dyplomatycznej. Jednak czasem odwiedzał rezydencję swojego brata. Przybył razem ze swoim małym synkiem, urodzonym już za oceanem, Stasiem. Akurat było wielkie przyjęcie, w której aż roiło się od arystokracji kresowej. Kiedy pojawił się hrabia Jerzy wraz z synkiem jeden z arystokratów na ich widok powiedział:

-O, są nasi zamorscy goście. Ale ten mały na pewno po polsku nie umie mówić. Na te słowa oburzony Stasio, odpowiedział czystą polszczyzną:

- A w moldę chces?

Jerzy Bauer

LOGICZNY SZEREG NR 29

Poniżej przedstawione są trzy rysunki zmieniające się kolejno według rozpoznawalnego porządku. Należy znaleźć w czwartym rysunku logiczną kontynuację pierwszych trzech. W tym celu w drugim szeregu podano jedno prawidłowe rozwiązanie wśród czterech oznaczonych literami A, B, C i D. Rozwiązanie to, będące jednocześnie kuponem, nadesłane do redakcji w terminie tygodniowym od daty ukazania się numeru, weźmie udział w losowaniu nagrody.

Rozwiązaniem logicznego szeregu nr 28 jest kwadrat D. Nagrodę otrzymuje **p. Robert Błądziński z Przemyśla.** Zapraszamy do redakcji.

1	3	1									
			3	5	1					?	
						3	5	7			
1			2			3			4		

1	3	5									
			5	7	9	5	3	1	1	3	5
A			B			C			D		

Fot. T. Rytwiński

Krzyżówka z hasłem

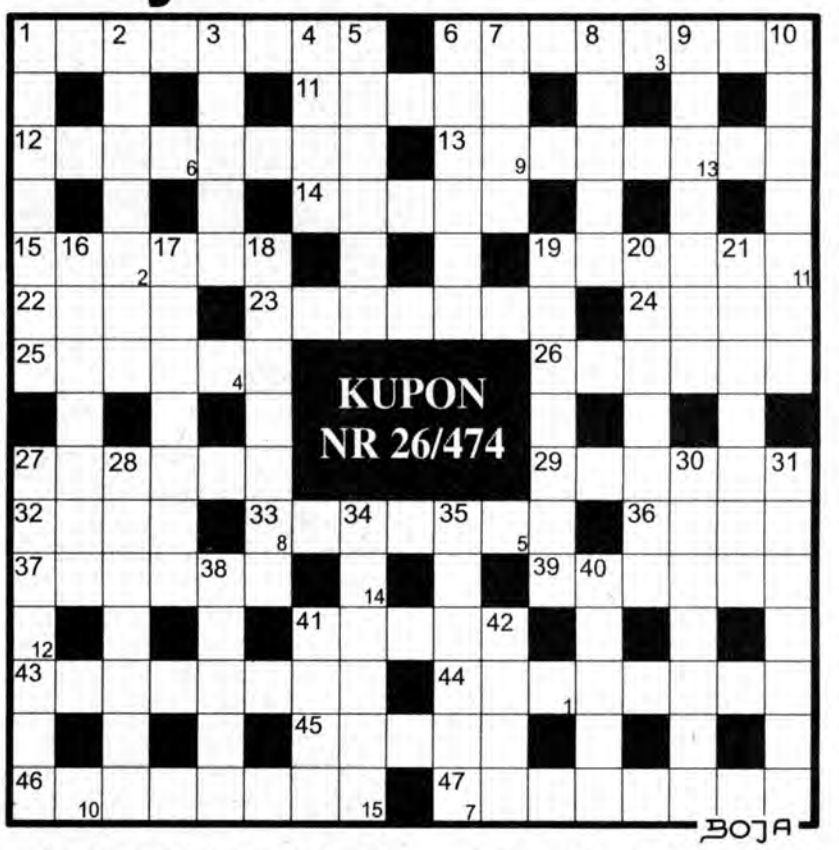

Poziomo: 1 był nim Kopernik, 6/łowny ptak leśny, 11/gwałt, 12/dolna część pnia drzewa, 13/naczelnik w starożytnym Egipcie, 14/drzewo liściaste, 15/ oceaniczna głębina, 19/latający bohater filmowy, 22/np. Marek i Wacek, 23/rzeka w Peru, 24/na dziurze, 25/obozy jenieckie dla oficerów, 26/zachowuje się brutalnie, 27/lokal oficerski, 29/stan świecki w Kościele, 32/mały Aleksander, 33/miasto nad Radą, 36/malarz włoskiego renesansu, 37/kraina w Czechach, 39/jeden z cesarzy rzymskich, 41/biały koń, 43/kwitnie w górach, 44/praca na tokarce, 45/masz w dowodzie, 46/płacisz po rozwodzie, 47/największy gryzoń.

Pionowo: 1/egzotyczny owoc, 2/bzyczący owad, 3/pęto, 4/ do smażenia, 5/na ścianie, 6/żona Jowisza, 7/bożek miłości, 8/ widziadło, 9/krępy koń, 10/skrzat, 16/miasto w USA, 17/część fizyki, 18/złote monety francuskie, 19/drobiazg, 20/do tłumienia, 21/pustynia w Chile, 27/np. poborowa, 28/w góralskim stroju, 30/jeszcze nie żaba, 31/byle co, 34/dzieło Mickiewicza, 35/imię męskie, 38/kare, 40/do bicia, 41/śląska gra w karty, 42/narzędzie rolnicze.

Litery z pól od 1 do 15 utworzą hasło, które wystarczy nadesłać jako rozwiązanie w terminie tygodniowym od daty ukazania się numeru. Prawidłowe rozwiązania - NA KARTACH POCZTOWYCH Z KUPONEM - wezmą udział w losowaniu nagrody.

☆ ☆ ☆

ROZWIĄZANIE KRZYŻÓWKI Z N-RU 24/472

Hasło: *"Żandarmeria wojskowa"*. Karnety do pubu-pizzerii "Margherita" otrzymują **p.p.: Teresa Szczepanik i Maciej Tomiak z Przemyśla** (zapraszamy do redakcji) **oraz Emilia Majkut z Tuczemp.**

ALGEBRAF NR 65

LJ	+	DO	=	FQ
:		+		+
OF	+	OO	=	DX
=		=		=
R	×	RD	=	QF

Rozwiązania - NA ORYGINALNYM DIAGRAMIE - nadesłane do redakcji w terminie tygodniowym od daty ukazania się numeru, wezmą udział w losowaniu nagrody książkowej

Rozwiązanie ALGEBRAFU NR 63

45	+	11	=	56
:		+		+
15	+	19	=	34
=		=		=
3	×	30	=	90

Nagrodę otrzymuje p. Agnieszka Krawczyk z Żurawicy.

RAK (22 VI - 22 VII)
Najtrudniejsze chwile już za Tobą. Zbliża się czas sukcesów. Nie brak wprawdzie takich, co usiłują Ci wejść za skórę, ale nie masz się co przejmować.

LEW (23 VII - 23 VIII)
Pamiętaj o podstawowej zasadzie, że chcąc wymagać od innych, trzeba wpierw wymagać od siebie. Warto by też czym prędzej przepędzić "muchy z nosa".

PANNA (24 VIII - 22 IX)
Czeka Cię generalna poprawa sytuacji, toteż wykrzesz więcej optymizmu. Trzymaj jednak rękę na pulsie, by nie przegapić ważnego momentu.

WAGA (23 IX - 23 X)
Nie wyważaj otwartych drzwi! Skoro inni byli tu już przed Tobą, pójdź ich śladem. Przygotuj się na wakacyjny najazd gości.

SKORPION (24 X -22 XI)
Nie unikniesz drastycznych cięć finansowych. Musisz się nagłowić jak gospodarować przy tak okrojonym budżecie. Przede wszystkim ustal priorytety.

STRZELEC (23 XI - 21 XII)
Czy nie uważasz, że masz za dużo obowiązków, w ślad za którymi nie idą korzyści materialne? Jeśli tak, to czym prędzej podejmij rozmowy.

KOZIOROŻEC (22 XII - 20 I)
Jeśli czujesz, że pobłądziłeś, nie wahaj się wrócić na rozstajne drogi i wybrać ten szlak, który zlekceważyłeś. Nie wstyd przyznać się do pomyłki.

WODNIK (21 I - 20 II)
Nie przejmuj się, nic szczególnego się nie stało. Trzeba przejść nad tym do porządku dziennego i robić swoje. Masz duże szanse na sukces.

RYBY (21 II - 20 III)
Nie porywajcie się z motyką na słońce! Małymi krokami, zaczynając od spraw najdrobniejszych, posuwajcie się do przodu. Powodzenia!

BARAN (21 III - 20 IV)
Trwa znakomita passa, przyśpiesz zatem tempo, bo już niedługo się skończy. Zachowaj jednak umiar, gdyż na wiele Cię nie stać.

BYK (21 IV - 21 V)
Przebojowo to nie znaczy na oślep. Dlatego pomyśl zanim znów uderzysz. Twoje zachowanie nie wszystkim jest w smak. Warto to wziąć pod uwagę.

BLIŹNIĘTA (22 V - 21 VI)
Nie wolno cofać się w połowie drogi! Trzeba walczyć o swoje. Wasi wrogowie nie przebierają w środkach, więc bądźcie nieustępliwe.

POGRANICZE SPORTOWE

Tenis stołowy

Sukcesy przy stołach

Przyzwoicie zaprezentowali się młodzi tenisiści Nurtu Przemyśl na **Mistrzostwach Polski Ludowych Zespołów Sportowych** rozgrywanych w Ostrowie Wielkopolskim. W mocno obsadzonej imprezie (w której startowali m.in. mistrzowie Europy juniorów i "olimpijczycy": Tomasz Krzeszewski i Marcin Kusiński) pięciu zawodników z Przemyśla zajmowało punktowane miejsca.

Najwyżej, bo na 9 pozycji w kategorii młodzików, zakończył start w mistrzostwach **Marcin Górniak**. Na miejscach 13-16 uplasowali się natomiast: **Zdzisław Bodnar** (seniorzy), **Małgorzata Diawoł** (seniorki), **Halina Kurasz** (juniorki) i **Mateusz Oleksiński** (kadeci). Start w zawodach nie byłby możliwy bez wsparcia ze strony Podkarpackiego Zrzeszenia LZS w Rzeszowie

****

W minioną sobotę (24 czerwca), w Stalowej Woli rozgrywano mistrzostwa województwa podkarpackiego dzieci. W stawce ponad 50 zawodników i zawodniczek świetnie zaprezentowali się młodzi tenisiści Nurtu. Mistrzostwo Podkarpacia w kategorii chłopców z rocznika 1992 zdobył **Kamil Jaroch**, a srebrny medal w rywalizacji o rok starszych chłopców wywalczył **Dawid Kiełt**. Trenerem obu tenisistów jest **Mieczysław Bodnar**, a wyjazd do Stalowej Woli nie byłby możliwy bez zaangażowania **Romana Horbowego**.

****

Zakończyły się już rozgrywki ligi okręgowej mężczyzn w tenisie stołowym. Mistrzostwo grupy przemyskiej wywalczył zespół Czarnych Oleszyce, który w bezpośrednim pojedynku okazała się lepszy od drugiej drużyny przemyskiego Nurtu. W przyszłym sezonie Czarni znów zagrają więc w III lidze. Zwycięska drużyna w minionym sezonie występowała w składzie: **Zbigniew Jodłowski** (kapitan), **Paweł Smoliniec, Krzysztof Jodłowski, Łukasz Jabłoński i Piotr Naróg**. Opiekunem mistrzowskiej ekipy jest **Bolesław Elceser**.

(and)

Paweł Trojnar trenerem koszykarzy Polonii?

Sami swoi

Paweł Trojnar, były koszykarz przemyskiej Polonii, później asystent kilku trenerów Niedźwiadków, otrzymał propozycję pracy z pierwszym zespołem. Nieoficjalnie wiadomo już, że szkoleniowiec ten poprowadzi zespół Polonii w nadchodzącym sezonie. Na razie zarząd klubu i sam zainteresowany, przebywający obecnie na wczasach, nie chcą jednak wypowiadać się na temat obsady stanowiska pierwszego trenera.

Zarząd MKS "Polonia" Przemyśl powierzyć chce Pawłowi Trojnarowi nie tylko prowadzenie, ale i budowę drużyny. Dlatego wiceprezes ds. sportowych, **Stanisław Polański**, nie chce zdradzić jeszcze nazwisk zawodników, którzy mieliby uzupełnić pierwszy zespół. – *Mamy mniej więcej dwadzieścia ofert, głównie od zawodników z drużyn nowej pierwszej ligi, grających z reguły na pozycjach 1-2* (rozgrywający). *O tym, którzy z tych zawodników uzupełnią skład zespołu, zadecyduje nowy trener. My ze swej strony robimy wszystko, by zatrzymać w Przemyślu zawodników, którzy grali u nas w poprzednim sezonie. Najbliżej porozumienia jesteśmy z Danielem Puchalskim.*

Nieoficjalnie wiadomo, że zarząd klubu nie wyraził zgody na zatrudnienie drugiego trenera. Najprawdopodobniej asystentem Pawła Trojnara zostanie więc **Daniel Puchalski**, który za kilka dni będzie miał "papiery" trenera koszykówki zdobyte na warszawskim AWF-ie.

(and)

Miejscem zmagań siatkarzy jest plaża miejska na osiedlu Kmiecie.
Fot. Tomasz Rytwiński

Turniej siatkówki plażowej

Pogoda dla siatkarzy

W minioną niedzielę, przy sprzyjającej pogodzie, licznie zgromadzona publiczność na plaży miejskiej na osiedlu Kmiecie oglądała zmagania zawodników w turnieju siatkówki plażowej. W zawodach uczestniczyło osiem par, które walczyły systemem pucharowym (po dwóch przegranych meczach para wypadała z rywalizacji). Warto podkreślić, że w turnieju obowiązywały stare zasady – drużyna zdobywała punkty tylko po własnym serwisie, a pary grały jednego seta do 15 pkt.

W meczu o I miejsce para **Witold Bajerski – Marek Samek** pokonała **Piotra Pająka** i **Rafała Kupeckiego** 15:9. III miejsce zdobyli **Marek Kalinowski** i **Artur Dudek**, a na czwartym miejscu zakończyli zawody **Krzysztof Cwenar** i **Artur Dudek**.

Pierwsze cztery zespoły otrzymały nagrody rzeczowe, medale i dyplomy ufundowane przez organizatora: ***Wydział Kultury Sportu i Turystyki Urzędu Miejskiego w Przemyślu*** oraz *sklep z odzieżą* ***CROSS***.

Najbliższy turniej siatkówki plażowej odbędzie się 2 lipca na plaży miejskiej w Przemyślu (os. Kmiecie). Chętni do wzięcia udziału w zawodach mogą zapisywać się bezpośrednio przed turniejem – w godz. 7.30 – 8.15.

(and)

Dwadzieścia lat minęło...

Od czasu do czasu wracamy pamięcią do przeszłości, przypominając młodym sympatykom sportu czasy minione, w których nasi sportowcy odnotowywali spore, również międzynarodowe sukcesy. Pisząc kilka tygodni temu m.in. o medalowym występie sztangisty Polonii, Jerzego Bąka na MŚ juniorów w dalekim Montrealu, wywołaliśmy miłe wspomnienia. Na życzenie niemałego grona czytelników przypominamy najważniejsze osiągnięcia tak znamiennego dla historii Polski roku 1980. Roku nasilającego się kryzysu gospodarczego, pogłębionego także pamiętną powodzią.

Jako województwo liczyliśmy się w 1980 roku również w sportach zimowych, a to dzięki działającej w *Dynowie* i prowadzonej przez **Leszka Zborzyla** *sekcji biathlonowej* **Startu Jarosław.** Jej sztafeta była 8 w finałach VII OSM, **Zenon Piejko** zajął 9, a **Stanisław Wasieńczak** (późniejszy kadrowicz i zawodnik Legii Zakopane) - 14 lokatę w biegu indywidualnym; **Alicja Gołąb** wygrała bieg na 5 km podczas eliminacji strefowych.

Trwające od połowy lat 70. pasmo sukcesów kontynuowali zapaśnicy (stylu wolnego) **Żurawianki**, trenowani przez **Tadeusza Śnieżka**. **Wiesław Szczurek** i **Witold Pawul** zajęli drugie, a **Bogusław Żmuda** – trzecie miejsce w swojej kategorii wagowej na ogólnopolskim turnieju juniorów młodszych w Łodzi, gdzie Żurawianka sklasyfikowana została na 7 miejscu w kraju w gronie 44 klubów. Latem **B.Żmuda** i **W.Szczurek** stanęli ma medalowym podium VII OSM, zdobywając w Kielcach dwa srebrne medale. Później **W.Szczurek** wywalczył jeszcze "srebro" w finale ogólnopolskiego turnieju klasyfikacyjnego juniorów do lat 17.

Prowadzeni przez **Bolesława Ekierta** *sztangiści Polonii*, późniejsi reprezentanci na MŚ juniorów – **Jerzy Bąk** i **Janusz Wojtas** – bronili barw narodowych, wygrywając w Budapeszcie swoje kategorie w meczu z juniorami Węgier. Jesienią, na Młodzieżowych MP w Sanoku **J.Bąk** i **Stanisław Karpiuk** zdobyli *srebrne*, a **Antoni Wojdyło** – *brązowy* medal. Wcześniej **Stanisław Kalisztan** sięgnął po "brąz" w swojej kategorii na MP juniorów (Polonia zajęła na nich 3 miejsce w kraju) i meczem przeciwko NRD w Berlinie debiutował w reprezentacji kraju.

Nieodżałowanej pamięci **Jarosław Kłymiński, Zbigniew Porębski** i **Zdzisław Michalski** – trenerzy *lekkoatletycznej sekcji Czuwaju* mieli też się czym przed 20 laty pochwalić. Dwa pierwsze i Dwa drugie miejsca oraz trzy trzecie lokaty w *V Międzynarodowym Crossie o Puchar Kolei w Katowicach*; "złoto" **Macieja Szczurka** i "srebro" jego brata, **Wojciecha** na 2000 m podczas *halowych MP juniorów*; "brąz" **M.Szczurka** na 4000 m i 2 lokata Czuwaju w *punktacji klubowej VII OSM*; wicemistrzostwo Polski CRZZ **Stanisława Malczyńskiego** w biegu na 2000 m z przeszkodami i "brąz" **Andrzeja Smyka** na 1500 m; "srebro" **M. Szczurka** na 3000 m w *Małym Memoriale Janusza Kusocińskiego* w Poznaniu; zwycięstwa **Ewy Kłymińskiej** na 1500 oraz **M.Szczurka** na 3600 m w międzynarodowym *crossie katowickiego "Wieczoru"*; start **Janusza Mroszczyka** w reprezentacji kraju juniorów do lat 18 w trójmeczu Polska-CRSR -Włochy (3 lokata na 2000 m z przeszkodami) – to najbardziej liczący się w 1980 r. dorobek przemyskiej "królowej sportu".

Swoje "pięć minut" mieli przed 20 laty także *tenisiści stołowi*. **Ewa Danecka** z jarosławskiego była 4 na MP Juniorów w grze podwójnej (w parze z zawodniczką Tarnovii K.Jurek), a **Zdzisław Bodnar** z przemyskiego Nurtu uplasował się na takiej samej pozycji w grze pojedynczej na MP LZS. Sportowcy spod znaku LZS święcili ponadto 2 miejsca **Danuty Cichoń** z LZS Pantalowice w XVIII "Srebrnym Kasku" w Sulejowie oraz **futbolowej reprezentacji województwa** podczas międzynarodowego turnieju Rokietnic w CRSR.

Nie był to zły rok dla dyscyplin zespołowych. Poza I-ligowymi ciężarowcami Polonii mieliśmy w ówczesnym woj. przemyskim *II-ligowych piłkarzy ręcznych Czuwaju* oraz *II-ligowe szczypiornistki JKS*, w których szeregach grały reprezentantki kraju – **siostry Kiper: Maria** występowała w pierwszym narodowym zespole (w sumie 23 występy), z którym była m.in. na tournee w KRLD, a **Weronika** broniła barw II reprezentacji. *Koszykarze Polonii* grali w klasie "M", plasując się w środku tabeli. Lepiej wiodło się w tym okresie III-ligowym *siatkarkom "Barcelony"* oraz... futbolistkom ***"Ziemi Trynieckiej"*** występującym w II lidze, a później nawet w "babskiej" ekstraklasie. Coraz intensywniej przygotowywali się do pierwszych startów bokserzy z nowo założonej **szkółki Polnej**, a w gronie pierwszych podopiecznych ***Kazimierza Koreckiego, Jerzego Martyniaka*** i ***Mariana Jabłońskiego*** znajdował się niepozorny nastolatek z Buszkowic, **Dariusz Czernij** – późniejszy wicemistrz Europy z Aten, uczestnik MŚ w Reno i 5-krotny mistrz Polski...

I co nam zostało z tych lat? Na ogół, niestety, tylko wspomnienia, chociaż kraj dynamicznie się rozwija – przynajmniej w świetle statystyk – i żyje nam się coraz dostatniej, niekoniecznie jednak w sporcie...

JP

Przemyskie "kolegianty" w czołówce

Koniec roku szkolnego i akademickiego jest zazwyczaj okazją do podsumowania różnych form współzawodnictwa także na niwie sportowej. Niedawno m.in. ogłoszono wyniki **rywalizacji szkół wyższych woj. podkarpackiego w roku akademickim 1999/2000**, obejmującej 11 dyscyplin. Najlepszą okazała się **Wyższa Szkoła Pedagogiczna** w Rzeszowie z wynikiem 136 pkt. przed **Wydziałem Ekonomii Akademii Rolniczej** - 100 i **Politechniką Rzeszowską** - 95,5 pkt. Na czwartym miejscu uplasowało się przemyskie **Kolegium Nauczycielskie** z dorobkiem 71 punktów, a na jedenastym jarosławska **Państwowa Wyższa Szkoła Zawodowa**.

Ponadto w gronie wyróżnionych trenerów oraz działaczy akademickiego sportu w regionie znaleźli się: przemyślanin **Krzysztof Sugier** (także nauczyciel wf w SP 4 oraz trener piłkarzy Żurawianki) i **Jadwiga Daszkowska** z jarosławskiej uczelni. Tak trzymać!

(bz)

Jak wójt z księdzem...

Tegoroczne "***Dni Radymna*** " urozmaicił atrakcyjny dla kibiców turniej piłkarski, w którym walczyli miejscowi samorządowcy i ich koledzy z gminy Medyka oraz reprezentacja księży. Zwycięsko wyszli z tej próby goście z Medyki pokonując **4:2** gospodarzy oraz **3:1** księży, którzy z kolei wygrali **2:0** z radymniańskimi samorządowcami. Na listę strzelców w gronie triumfatorów wpisywali się m.in. senator, wójt gminy **Witold Kowalski**, jej sekretarz **Ryszard Adamski**, komendant medyckiego GPK por. **Marek Pliszka** oraz **Piotr Adamski** i **Jacek Cwynar**.

Nie pierwsza to w ostatnich miesiącach informacja na naszych łamach o futbolowych sukcesach medyckich samorządowców, a i zapewne nie ostatnia, chociaż - podobnie jak i reprezentacja Radymna - z samorządowych mistrzostw kraju w *Brennej* powrócili oni na tarczy. Między innymi dlatego, że okazało się, iż niektóre ekipy miały zespoły, które z powodzeniem mogłyby walczyć nawet na poziomie klasy "M".

(bz)

Najlepsi lekkoatleci Lubaczowa

MIEJSKI OŚRODEK SPORTU w Lubaczowie był głównym organizatorem **lekkoatletycznych mistrzostw tego miasta**. Pierwotnie miały się one odbyć w ramach "Dni Lubaczowa", ale przeniesiono je w czasie ze względu na niesprzyjające warunki atmosferyczne. Rywalizowano w **10 konkurencjach**, a startowali w nich lekkoatleci z roczników 1985-86. **Oto ich wyniki**:

100 m dziewcząt - 1. **Anna Stadnicka** (SP 2; czas 14,81), 2. **Karolina Żukowicz** (Gimnazjum Nr 1), 3. **Bożena Pilip** (Gimnazjum Nr 2);

100 m chłopców - 1. **Tomasz Mach** (SP 1 12,78), 2. **Piotr Rozwód** (Gimnazjum Nr 2), 3. **Bartłomiej Pacuła** (SP 1 13,97);

300 m dziewcząt - 1. **Katarzyna Frant** (SP 2 51,82), 2. **Agnieszka Słotwińska** (Gimnazjum Nr 2), 3. **Joanna Goniak** (SP 2);

600 m dziewcząt - 1. **Aneta Artymowicz** (Gimnazjum Nr 1 2.08,52), 2. **Anna Bielecka** (SP 2), 3. **Dorota Furgała** (Gimnazjum Nr 2);

1000 m chłopców - 1. **Marcin Kwaśniak** (3.16, 08), 2. **Zbigniew Antochów** (obaj SP 2), 3. **Łukasz Kornaga** (Gimnazjum Nr 2);

skok w dal dziewcząt - 1. **Agata Przeszłowska** (Gimnazjum Nr 2 4,25), 2. **Monika Streit** (SP 2), 3. **Joanna Ilnicka** (Gimnazjum Nr 1);

skok w dal chłopców - 1.**Bartłomiej Kukulski** (SP 1 5,05), 2.**Krzysztof Furgała** (5,00), 3. **Przemysław Antonik** (obaj SP 2);

pchnięcie kulą dziewcząt - 1. **Małgorzata Żurawel** (9,15), 2. **Katarzyna Gorlińska** (obie Gimnazjum Nr 2), 3. **Agata Dutkiewicz** (Gimnazjum Nr 1);

pchnięcie kulą chłopców - 1. **Kamil Morawski** (Gimnazjum Nr 2 10,00), 2. **Maciej Wajda** (SP 1), 3. **Łukasz Patyk** (SP 2).

Jan Borysowicz

Nadzieja w "orlikach"

W poprzednim numerze informowaliśmy o finiszu rozgrywek **ligi okręgowej "orlików"** z rocznika 1987 i młodszych, w którym po zaciętej rywalizacji (na trawiastych murawach i w halach) zwyciężyli trenowani przez ***Wiesława Lufta*** radymniańscy **"GIGANCI"**. Na drugim miejscu ze stratą tylko 4 punktów i gorszym o ...1 bramkę bi-lansem bramkowym uplasowali się podopieczni ***Andrzeja*** i ***Franciszka Buczków*** - reprezentanci **MJKS JAROSŁAW**, w których gronie wpadli "w oko" organizatorom i stałym obserwatorom rozgrywek tacy zawodnicy, jak bramkarz **Michał Koneczny**, czy też zawodnicy z pola - **Daniel Kupka, Michał Punko, Mateusz Hołub** i **Bartłomiej Wanko**.

O udanym występie (choć pewnie nie końca..) mogą również mówić **przemyscy poloniści** prowadzeni przez ***Krzysztofa Sugiera*** i chociaż stracili do mistrza aż 9 punktów, to ich bezpośrednie pojedynki były wielką niewiadomą do ostatniego gwizdka arbitra (w ostatniej kolejce 2:2), a takie nazwiska, jak chociażby **Kamil Gniewek, Mateusz Ustrzycki, Grzegorz Kapłon, Mirosław Wojtowicz, Marcin Sugier** czy **Kacper Kocaj** warto zapamiętać.

Nie dziwi nikogo, kto zna realia regionalnego futbolu, lokata (czwarta) w czołówce **lubaczowskiego Sokoła** trenowanego przez ***Józefa Dudę*** (kierownikiem zespołu jest p. ***Krzysztof Nepelski***), w którym do najlepszych zawodników należą m.in. **Marcin Flis, Mateusz Mączka, Łukasz Antonik** i **Sławomir Farion**.

Nieźle radziły sobie najmłodsze nadzieje odrodzonego **Czuwaju** (trener ***Henryk Łaskarzewski***), choć dzielił ich jeszcze widoczny dystans od pierwszej "trójki", a w gronie talentów z Zasania najwięcej ciepłych słów padało w tym sezonie pod adresem **Łukasza Wiśniowskiego, Mariusza Przybyszka, Łukasza Szarka, Roberta Oczosia** oraz **Tomasza Turka**.

Na słowa uznania zasłużyły sobie również pozostałe zespoły: **Golbaluxu Wiązownica, UKS "Dwunastka" Jarosław** i **LKS Dubiecko** oraz zawiązanych już w trakcie trwania rywalizacji "orlików" **przeworskiego Orła**. Miejmy nadzieję, że jarosławski *Podokręg Podkarpackiego Związku Piłki Nożnej*, który od 1 lipca br. bierze na swoje barki odpowiedzialność za losy i przyszłość piłki w regionie, będzie rozgrywki te kontynuował, bo ze wszech miar warto.

ZB

"Ala" na ME !

Podczas rozgrywanego w Gdyni - w silnej międzynarodowej (200 zawodników z *Polski, Azerbejdżanu, Litwy, Malty, Czech* i *Niemiec*) obsadzie - turnieju karate **"Baltic Cup"**, zawodniczka *Lubaczowskiego Klubu Karate*, **Alicja Brząkała** uplasowała się na **drugiej pozycji** w konkurencji *kata* i wraz z rzeszowianką **Martą Niewczas będzie** reprezentowała barwy narodowe na ME w Kijowie w konkurencji *fuku-go*.

Fot. Archiwum

Czar Wembley prysł?

Sensacją powiało z obozu III - ligowej Polonii, której piłkarze wystąpili przeciwko... trenerowi **Janowi Domarskiemu**, domagając się od klubu zmiany szkoleniowca. Stosowny "adres" podpisało kilkanaście osób, a "komitet strajkowy" tworzy trzech zawodników.

Wczoraj władze Polonii rozmawiały z niezadowolonymi. Z tego, co usłyszeliśmy wynika, że w najgorszym przypadku klubowa kadra uszczupli się o trzy nazwiska, a bohater z Wembley pozostanie.

Fot J.Piotrowski

Pożegnanie z "czwartą"

W minioną środę i czwartek zakończyli sezon 1999/2000 piłkarze podkarpackiej IV ligi. Z szóstki reprezentującej nasz region, trzy drużyny - DYNOVIA, ORZEŁ oraz CZUWAJ - zaznały, niestety, goryczy degradacji. Najwyżej, bo na 6 "placu" uplasował się tak chimeryczny w rundzie jesiennej JAROSŁAWSKI KLUB SPORTOWY. Ósma lokata KAMAXU nie jest oszałamiającym osiągnięciem zespołu z Kańczugi, ale znając jego problemy kadrowe i przedsezonowe "przymiarki", trudno mówić też o jakimś wielkim zawodzie. W kategoriach miłej niespodzianki należy natomiast rozpatrywać odległą, co prawda, bo dopiero 13. lokatę beniaminka z ROŻWIENICY, który połączył siły z Czarnymi Pawłosiów, ale zważywszy na towarzystwo w jakim przyszło mu walczyć o byt i "firmy", które pozostały w pobitym polu - to jednak znaczący wynik, potwierdzający dalsze korekty na sportowej mapie regionu. Oto zapis ostatniej kolejki:

J K S - Piast Nowa Wieś 2:0 (*Szmuc* 29, ***samobójcza*** - 45). Jarosławianie chcieli zakończyć sezon zwycięsko, ale też jak najmniejszym nakładem sił dodatkowo osłabianych potężnym upałem. Nic więc dziwnego, że w wielu fragmentach był to mecz "na chodzonego", obliczony na wykorzystanie błędów pogodzonego już z degradacją rywala. Z wielu dogodnych sytuacji (5-6 "*setkowych*") podopieczni ***Jerzego Daniły*** trafili jednak celnie tylko raz, mając dodatkowo sprzymierzeńca w pechowo interweniującym ... obrońcy gości (*Walacie*), który zaskoczył swojego golkipera (notabene, najlepszego zawodnika Piasta) uderzeniem po źle przyjętej centrze *Żelaznego* kierowanej do *Zielenkiewicza*.

ORZEŁ - Kolbuszowianka 3:7 (***Skiba*** 15,31 **i** 59). Gdy po 31 minutach przeworszczanie prowadzili już 2:0, zdegustowani marnym końcowym efektem ich IV-ligowych bojów najwierniejsi kibice uwierzyli w realność miłej niespodzianki. Niestety, szybko musieli obejść się "smakiem", gdyż podopieczni ***Józefa Maciaszka*** słabli (celowo spuszczali z tonu?) z minuty na minutę i nim złapali "oddech", w 56 min. było już 2:4. Trzecie celne trafienie znakomicie dysponowanego ***Andrzeja Skiby*** - mającego tego dnia wsparcie jedynie w ***Edwardzie Słyszu*** - ożywiło na chwilę trybuny, lecz odpowiedź trzeciej drużyny ligi była szybka i wymowna..

SYRENKA/CZARNI - CZUWAJ 0:0. Więcej z gry (poza efektami czysto optycznymi) mieli w tych "derbach" podopieczni *J.Strączkowskiego*, którzy jednak (2-krotnie ***Kłopot*** oraz ***Barnak*** i ***Wilk***) nie potrafili sfinalizować dobrych sytuacji strzeleckich pod bramką gości, którzy cierpieli również na podobną dolegliwość. Niewiele brakowało, aby w 7 min. w siatce Syrenki wylądował strzał ***Duńskiego***, po którym piłka otarła się o słupek, a na 120 sekund przed końcem świetnie interweniujący ***Maziarski*** wyszedł cało z konfrontacji "*sam na sam*" z napastnikiem przemyślan, ***Nuckowskim***.

Brzozovia - KAMAX 0:1 (***Gwóźdź*** 37). Outsider tabeli zagrał z wolą zwycięstwa, licząc zapewne na przekazanie mało chwalebnej "czerwonej latarni " *Piastowi N.Wieś* bądź *Czuwajowi*. Od pierwszych minut brzozowianie atakowali bramkę kańczużan, ale ci kontrolowali przebieg wydarzeń na murawie i nie pozostawali dłużni rywalom, a uzyskując prowadzenie zadbali po zmianie stron aby nic się już nie zmieniło, ostatecznie zniechęcając tym rywala.

Rzemieślnik - DYNOVIA 2:1 (***J.Pyś*** 24). W swoim pożegnalnym IV-ligowym występie dynowianie od pierwszych minut zagrali jak równy z równym, prowadząc otwartą grę i już w 13 minucie, po akcji ***Mielniczka*** i ***Szeremety*** mogli objąć prowadzenie, ale zmierzającą do siatki piłkę wybił w ostatniej chwili niezmordowany *Józef Stefanik*. Po 11 minutach, z wolnego ***Jacka Pysia*** (przełamał fatum z ostatnich spotkań, w których taśmowo marnował sytuacja) "jedenastka" trenera *Marka Biegi* objęła prowadzenie, ale w 2 minuty później pilźnianie wykorzystali "prezent" (zbyt krótkie wybicie piłki) dynowskich obrońców i było 1:1. Kiedy w 49 min. za drugą żółtą kartkę opuścił plac ***Szeremeta***, losy spotkania były już przesądzone i jedyną niewiadomą były już tylko rozmiary zwycięstwa gospodarzy, którzy jednak tylko raz, na niepełny kwadrans przed końcem, dopięli swego.

Inne wyniki 36.kolejki: Stal Mielec - Izolator Boguchwała **1:3**, Rafineria Jasło - Unia Nowa Sarzyna **1:1**, Strug Herman Tyczyn - Karpaty Krosno **5:0**, Sokół Sokołów Młp. - Resovia **1:1** (mecz rozegrany awansem), **pauzowali** Błękitni Ropczyce.

Z żałobnej karty

Odszedł " Przemyski Królak "

Jeszcze nie tak dawno temu, na początku lat 90., stałym gościem na rokrocznie organizowanych mistrzostwach kraju kolarskich weteranów był wzbudzający wielką sympatię oraz głęboki szacunek i powszechny podziw przemyślanin, **STANISŁAW WYSOCKI** - regularnie zgarniający laury za czołowe lokaty. Z regularnością szwajcarskiego zegarka starszy, szpakowaty pan, w towarzystwie bądź samotnie, przemierzał przemyskie ulice na swojej "kolarce", mając w nogach budzącego podziw "kopa", o czym przekonał się niejeden młodzik stający w szranki z **"Przemyskim Królakiem"** - jak ongiś nazywano pana Stanisława, znanego daleko poza Przemyślem zawodnika, a następnie trenera kolarzy sekcji **RWKS POLNA**.

Nie byle jakiego szkoleniowca, bo - jak pamiętamy - mającego w swoim trenerskim dorobku m.in. złoty medal MP juniorów wywalczony przez **Marka Pelca** oraz medale i reprezentacyjne starty (łącznie z Pucharem Europy) mieszkającego ongiś w Belgii, a obecnie w USA **Henryka Skowronka.**

Niestety, los jest nieubłagany. **Nie ma już wśród nas pana Stanisława.** Odszedł na wieczną sportową wartę 6 bm., w 65 lat po założeniu klubu, któremu był wierny do końca. Tak jak nieodżałowanej pamięci nestor przemyskiego strzelectwa sportowego **Jan Krasicki**, jak niedawno zmarły **"Sianek" Eustachy Polko**, tak i Stanisław Wysocki był i pozostanie w naszej pamięci legendarną już **"wizytówką" przemyskiej Polnej**, od której był starszy o 3 lata...

ZB

Tabela końcowa

1. Resovia	36	78	75-23
2. Strug Herman	36	73	73-39
3. Kolbuszowianka	36	67	67-37
4. Rzemieślnik	36	66	50-37
5. Unia	36	65	62-36
6. J K S	36	59	62-42
7. Izolator	36	57	70-55
8. Kamax	36	56	60-46
9. Rafineria	36	56	50-49
10. Błękitni	36	54	62-47
11. Sokół	36	49	53-52
12. Stal	36	48	53-63
13. Syrenka /Czarni	36	43	39-59
14. Dynovia	36	39	50-66
15. Orzeł	36	34	48-61
16. Karpaty	36	32	26-67
17. Czuwaj	36	30	35-79
18. Piast	36	29	39-77
19. Brzozovia	36	27	31-68.

Awans do III ligi - **Resovia Resgraph Rzeszów.**

Spadek do klasy "M" - **Dynovia, Orzeł, Karpaty, Czuwaj, Piast i Brzozovia.**

Na piłkarskich boiskach (24 - 25. 06)

KLASA "M" A Szówsko płacze...

POGOŃ - Nafta Jedlicze 1:0 (*Antonik* 30). Walczący z wielką ambicją i poświęceniem odmłodzeni (aż 8 juniorów wiosną w tym zespole) lubaczowianie w pełni wykorzystali atut własnego boiska i wspierani przez swoich najwierniejszych kibiców zasłużenie sięgnęli po sukces, który mógłby być efektowniejszy, gdyby podopieczni *Z.Wójciaka* wykorzystali wszystkie (trzy) dogodne sytuacje strzeleckie.

MKS - BIZON 2:4 (***K.Kolanek*** 9, ***J.Kolanek*** 74 - ***K.Cwynar*** 14 i 68, ***Serafin*** 60, ***Śmigielski*** 85-*karny*).Osłabieni gospodarze, grający m.in. bez *M.Szota, J.Sobejki* i *Barszczaka* (wszedł dopiero w końcówce), mieli spore problemy z "utemperowaniem" ofensywnych zakusów walczącej o ligowy byt medyckiej młodzieży. Po remisowej (1:1) pierwszej odsłonie, w drugiej bardziej aktywni i grający skuteczniej goście uzyskali inicjatywę, skrzętnie przy tym wykorzystując błędy zmęczonego sezonem i zadowolonego już z IV-ligowego awansu rywala, który jednak - prawdę mówiąc - grając o pietruszkę nazbyt się nie spocił...

GORLICZANKA - Orzeł Bażanówka 2:1 (*Barszczak* 74, *K.Lis* 81). Mimo, że ulubieńcom Gorliczyny (będącym tak długo na czele ligowej stawki) IV liga uciekła dosłownie "sprzed nosa " i grali już o przysłowiową czapkę gruszek, to jednak w konfrontacji z groźnym rywalem podopieczni *Witolda Kruka* zmobilizowali się i udowodnili mu swoją wyższość w sytuacji, kiedy to rywale (55 min.) objęli prowadzenie i wiele wskazywało na to, że to oni skasują pełną pulę.

Bieszczady U.D. - BUDOWLANI 3:1 (*Litwin* 87). Tak się złożyło, że obie drużyny stały przed tym meczem przed iście hamletowskim dylematem "być albo nie być" i w związku z tym od pierwszego gwizdka usiłowały objąć prowadzenie. Pierwsi zaatakowali piłkarze z Szówska, ale nie potrafili zdyskontować swojej supremacji w tym okresie choć jednym celnym trafieniem. Po kwadransie gra się wyrównała, a z czasem przewagę mieli już gospodarze, którzy w *42 min.* wyszli na prowadzenie. Po zmianie stron podopieczni *Mariusza Orzechowskiego* próbowali zmienić losy spotkania, ale na niewiele to się zdało i w *70* (z karnego) oraz w *76 min.* padły kolejne gole, na które Budowlani odpowiedzieli, niestety, tylko jednym jedynym trafieniem.

Górnik Strachocina - BIAŁO-CZERWONI 2:2 (***Grabowski*** 54 - *wolny*, ***Furtyk*** 79). Skazani na "pożarcie" kaszyczanie sprawili miłą niespodziankę swoim mocno zdegustowanym poprzednimi fatalnymi występami kibicom. Po utracie gola już w 12 min., kiedy w powietrzu "wisiały" następne, przetrzymali napór rywala, wyrównali i objęli prowadzenie - niestety, jedynie na niespełna trzy minuty.

Sanovia Lesko - SYRENKA/CZARNI II 4:0. Rezerwowy "garnitur" koalicji rożwienicko-pawłosiowskiej nie miał zbyt wielkich szans na nawiązanie w miarę równorzędnej walki i zgodnie z przewidywaniami przegrał wysoko, ale trudno mówić o klęsce.

Inne wyniki ostatniej 26.kolejki: Czarni Jasło - Szarotka Uherce 1:0.

KLASA "O" Dobry mecz w Horyńcu!

JUWENIA - ŁĘK 1:1 (***M.Gudzik*** dla J.). Obie "jedenastki", grające w mocno "eksperymentalnych" składach nie kwapiły się do jakichś nadzwyczajnych poczynań i przez większą część gry było to mało interesujące widowisko, w którym żadna ze stron nie osiągnęła jakiejś wyraźnej przewagi. Prowadzenie do przerwy uzyskali ostrowianie, ale nie potrafili go utrzymać. W sumie, wynik nie krzywdzący żadnej ze stron.

ZDRÓJ - POLONIA II 4:2 (***M.Szczygieł*** 2, ***P.Antonik, Smoliński - M.Kawecki II, Andruszewski***). Młodzi podopieczni *Mikołaja Macha* po raz kolejny tej wiosny (28 pkt. wobec 16 w rundzie jesiennej!) udowodnili, że są zespołem czyniącym stałe postępy, coraz dojrzalszym pod względem taktycznym i skuteczniejszym (najbardziej bramkostrzelnym w lidze), a przy tym "nie nawalającym" wyżej notowanych przeciwników. Sam mecz stał na dobrym poziomie i mógł się podobać najwybredniejszym koneserom, a jego wynik mógł być jeszcze wyższy, gdyby m.in. Zdrój wykorzystał rzut karny (obroniony przez bramkarza Polonii).

HETMAN - SOKÓŁ 2:0 (***K.Halwa, K.Czerwiński***). Po pierwszej w miarę wyrównanej połowie, w drugiej przewagę osiągnęła bardziej aktywna "jedenastka" z Laszek, stwarzając sobie kilka bardzo dogodnych sytuacji strzeleckich, spośród których udało się jej wykorzystać tylko dwie.

PIAST/ JKS II - UNIA 3:0 (***M.Noga,Grabowski,Dudek***). Fetujący już od 2 tygodni mistrzostwo ligi i awans do klasy "M" ulubieńcy Tuczemp zagrali na luzie, zbytnio się nie angażując w walkę z rywalem, który sprawiał swoją postawą znacznie lepsze wrażenie, niż wskazuje na to jego tak odległa lokata w tabeli. Mimo to podopieczni *Marka Strawy* mogli wygrać znacznie wyżej, ale ich skuteczność strzelecka (m.in. *K.Nogi*) była tego dnia zbyt słaba.

SANOCZANKA - HURAGAN 2:2 (***J.Lisańczuk*** - *karny*, ***A.Soja*** - , ***Konieczny*** - *karny*, ***samobójcza***). Przemęczona i - chyba - nieco zawiedziona epilogiem sezonu "jedenastka" ze Świętego chciała zdobyć punkty na "chodzonego", bez nadmiernego angażowania sił, ale walczący o jak najlepszą lokatę i o każdą piłkę ambitni gniewczynianie na to nie pozwolili, dwukrotnie obejmując prowadzenie (w 3 min. po "samobóju" *Pankiewicza* i 75 min.). Gdy wydawało się, że marnujący wręcz taśmowo "setkowe" sytuacje gospodarze stracą nawet i 3 punkty, na 120 sekund przed końcem *Andrzej Soja* choć częściowo uratował ich reputację.

WISŁOK - CZUWAJ II 0:1 (***G.Barszczak***). Zdegradowany już do VI ligi zespół ze Świętoniowej chciał poprawić swoje "notowania" u zawiedzionych jego postawą kibiców, ale rywal z Krównik wcale nie zamierzał mu tego ułatwiać i walcząc do końca poprawił swoje konto o trzy "oczka" gwarantujące mu przyzwoitą pozycję w tabeli.

LEŚNIK - ŻURAWIANKA 2:2 (**Jarosiewicz, Kowalski** - ***M.Dmitrzyk, Ochenduszko***). Goście zaczęli z wysokiego "C", prowadząc już po 30 minutach 2:0, ale birczanie nie załamali się tym i nieustannie dążyli do zmiany rezultatu, a ich zaangażowanie zostało nagrodzone w 42 i 48 minucie. Im bliżej końcowego gwizdka, oba zespoły - zadowolone z podziału punktów - więcej uwagi poświęcały już obronie własnej bramki.

VI LIGA I 105 minut gry w Zarzeczu !

KORONA - BŁĘKITNI 7:2 (***Majcher*** 3, ***Barszczak*** 2, ***Andrejko, Banaś***). O wielkim pechu a zarazem szczęściu mogą goście z Grzęski. Pechem było to, że trafili na znakomicie dysponowanego rywala, który rozegrał najlepsze spotkanie w rundzie wiosennej, ale wielkim fartem fakt, iż nie powrócili do domu z kilkunastobramkowym "bagażem", bo mimo wszystko pupile trójczyckich kibiców zmarnowali kilka "setek".

CZUWAJ górą w Żurawicy

Fatalna aura panująca w minioną niedzielę w znacznym stopniu pokrzyżowała szyki Żurawiance będącej gospodarzem **finałowego spotkania o Puchar Polski na szczeblu okręgu**. Zimno, deszcz i błoto, a przy tym szybko zapadające ciemności nie sprzyjały grze o tak wielką stawkę, nie mówiąc już o frekwencji na widowni (250-300 osób). Na dodatek, w ekipie przeworszczan zabrakło jej asa atutowego **"Ediego" Słysza**, co znakomicie ułatwiło zadanie podopiecznym trenera *Zbigniewa Kowala*, którzy dominowali wyraźnie na boisku i łatwo wygrali **3:0** po bramkach ***M.Indyka*** (28), ***A.Danielaka*** (43) i ***T.Ekierta*** (86). Na dobrą sprawę Orzeł tylko raz poważnie zagroził bramce *Tomasza Kozioła*, ale główka ***Dryniaka*** w 74 min. minęła słupek bramki Czuwaju.

Orzeł nie powalczył...

Migawki naszego fotoreportera z ostatniego w historii OZPN Przemyśl pucharowego finału prezentujemy na stronie 19.

"Temida" ukarała...

karą 4 meczy - Sławomira Szpiłyka (Gacovia), **Andrzeja Daszkiewicza** (Szarotka Uherce) i **Andrzeja Bajora** (Biało-Czerwoni);

karą 3 meczy - Rafała Pelca (Wisłok Świętoniowa), **Jacka Matyję** (Zorza Jagiełła), **Waldemara Szmula** (Zryw Młodów) i **Grzegorza Milanika** (Walawianka Walawa);

karą 1 meczu - Piotra Sędzimira (Szarotka Uherce), **Ireneusza Zarzykę** (Górnik Strachocina), **Damiana Daczkowskiego** (Polonia II), **Adama Pika** (Hetman Laszki), **Krzysztofa Sotę** (Łęk Ostrów), **A.Frankiewicza** (Czuwaj II Krówniki), **Daniela Mroszczyka** (Gacovia), **Mirosława Szweda** (Zorza Jagiełła), **Andrzeja Wróbla** (Zorza Zarzecze), **Mirosława Sopla** (Sokół Lubaczów), **Romana Polnego** (Cresovia Kalników) oraz **Waldemara Gmiterka** i **Andrzeja Krzyczkowskiego** (obaj Roztolcze Narol).

Kary czasowe (do 17-18.09) nałożono na juniorów: **Mirosława Piwodę, Jacka Kochmana** (obaj Syrenka Rożwienica), **Grzegorza Lechowicza, Przemysława Laska, Jakuba Laska, Łukasza Pieniążka** i **Pawła Koniecznego** (dzielne to "orły" z tego Orła Przeworsk....!), **Krzysztofa Wojdyłę** (Sanoczanka Święte) i **Piotra Pankiewicza** (Leśnik Bircza).

Walkowery (za zaległości finansowe) meczów z 18.06: Unia Łukawiec (klasa "0"), **Sokół Sieniawa, Granica Stubno** (VI liga), Błękitni Zalesie, Unia Zaleska Wola, LKS Ujezna (klasa "A"), Miękisz Nowy (juniorzy w kl."A").

Ostatni "kop"...

START PRUCHNIK - GACOVIA 5:1 (***T.Szostak, Potoczny, Oleszek, Mazur, Zaleski*** z karnego - ***Szczepankiewicz***). Kiedy w 35 min., przy stanie 2:0 musiał (czerwona kartka) opuścić boisko ***M.Mikłasz***, a w chwilę później "jedenastka" z Gaci strzeliła kontaktową bramkę, wydawało się, że świeżo upieczony beniaminek klasy "O" może mieć poważne kłopoty ze zwycięskim zakończeniem tak udanego sezonu. Wkrótce jednak okazało się, że pruchniczanom nie przeszkadza nawet gra w osłabieniu i spokojnie udokumentowali swoją wyższość, pozwalając przy tym wpisać się na listę strzelców również bramkarzowi *Zaleskiemu*..

ŻURAW - START MIROCIN 3:2. "Jedenastka" z Żurawiczek, chcąc zwycięstwem zakończyć ten niezbyt dla niej udany sezon zmobilizowała się i w lokalnych "derbach" udowodniła, że jej potencjalne możliwości sięgają znacznie wyżej, niż ledwie 10 "plac"...

PIAST - CRESOVIA 1:2 (***T.Fołta*** dla P.). Mająca jeszcze realne szanse na wyprzedzenie w tabeli drużyny Gacovii, młodzież z Nowosielec dzielnie stawiała czoła bardziej "ułożonym" krzeczowiczanom i przez wiele minut miała więcej z gry, jeśli chodzi o dogodne sytuacje strzeleckie, których niestety nie potrafiła zamienić na bramki. Co prawda, strzał *A.Wołowca* wylądował na słupku, ale i Piasta od utraty kolejnej bramki wybawiła poprzeczka.

ZORZA ZARZECZE - VIKING 3:2 (***M.Mikołajek*** 2, ***D.Nowosiad - Kawalec*** z karnego, ***Włoch***). Do przerwy 1:0 prowadzili goście z Orłów, później był remis 1:1, a następnie 2:1 dla gości. Gdy wyrównującą bramkę dla Zorzy "zdobył "... arbiter boczny (główny z Jarosławia w pierwszej chwili jej nie zauważył i kazał grać dalej, a na środek boiska wskazał po interwencji bocznego, który - zdaniem gości - stał zbyt daleko, aby widzieć co się stało), nieparlamentarnie skomentował to obrońca z Orłów i musiał opuścić boisko. Już po normalnym czasie gry Zorza wyrównała, a ... w 105 minucie strzeliła trzecią bramkę i arbiter mecz zakończył. Wkrótce doszło do bójki między kibicami obu zespołów i "trup" ścielił się gęsto, niestety. W bezpośredniej relacji z ust przedstawiciela gospodarzy dowiedzieliśmy się, że mieli oni więcej z gry, ale szwankowała skuteczność. Ponieważ nie byliśmy na meczu poczekamy na ostateczną "recenzję" z OZPN...

POGÓRZE - ZORZA JAGIEŁŁA 3:0 vo (goście nie przyjechali do Rokietnicy), DĄB DOBKOWICE - *pauzował*.

VI LIGA II Kanonada w Kalnikowie

URSUS - CZERWONI 5:0 (***Dziedzic*** 2, ***W.Majdan*** 2, ***G.Pachołek***). Po bezbramkowych pierwszych 45 minutach dachnowianie bezlitośnie obnażyli braki słabnącego z minuty na minutę rywala z Cewkowa, który mógł przegrać w jeszcze wyższych rozmiarach.

CRESOVIA - ORKAN 4:3 (***M.Polny*** 4 i 10, ***P.Sękowski*** 12, ***K.Sękowski*** 25 - ***W.Kutyła*** 35 i 40, ***Piersiak*** 44). Wystarczy spojrzeć na minutowy "rozkład jazdy" snajperów obu drużyn, aby ocenić jak emocjonujący był to bój, w którym stawką był już tylko prestiż, bo goście z Zapałowa wcześniej zapewnili sobie awans do klasy "O". Co to byłby za mecz, gdyby stawką był ten awans ?...

ROZTOCZE - HURAGAN 1:1 (0:1). Było to słabe widowisko, w którym mający już dość piłki obaj rywale starali się "dojechać" do końcowego gwizdka możliwie jak najmniejszym nakładem sił. Szczególny zawód sprawili swoim sympatykom piłkarze Narola skarceni przez ambitnych rywali z Baszni Dolnej.

CZARNI - GRANICA 5:1 (***A.Urbaniak*** 2, ***W.Kościeliński, G.Paryniak, Nyczaj - Zielenkiewicz***). Oleszyczanie już do przerwy (3:1) postawili kropkę nad "i" studząc zapał gości ze Stubna, a po zmianie stron, spokojnie kontrolując przebieg wydarzeń na murawie, powiększyli rozmiary swojego sukcesu.

ZRYW - WYSOCKO 0:2. Młodowianie - niedawni pogromcy Golbaluxu - zawiedli swoich najwierniejszych kibiców, ale też i walczący ambitnie o każdą piłkę rywale nie byli "frajerami", których w aktualnej - nie najwyższej - dyspozycji Zryw mógłby ograć.

VICTORIA - SOKÓŁ 2:4 (***Kłaczko*** 2 dla V.). Kibice w Starym Dzikowie liczyli na komplet punktów, ale sieniawska "jedenastka" znalazła skuteczną receptę na chaotyczną i niemrawą taktycznie grę gospodarzy, którzy walczyli już o przysłowiową pietruszkę.

GRANICZNI - GOLBALUX 0:3 (***E.Kasia*** 2, ***Feldman***). Najwięksi przegrani tej ligi - jak mówi się o zespole z Wiązownicy - nie mieli w Krowicy żadnych problemów z zainkasowaniem 3 punktów, po które sięgnęli pewnie mimo gry na "pół gwizdka".

UWAGA: Na czwartkowym (22.06) posiedzeniu Wydziału Gier i Dyscypliny OZPN jako **walkowery 3:0 dla rywali** zweryfikowano mecze z *18 bm.* **Sokoła Sieniawa i Granicy Stubno** (efekt zaległości finansowych), **anulowano natomiast** - po uregulowaniu zaległości finansowych - **nałożone walkowery** na zespoły **Żurawia Żurawiczki i Granicznych Krowica** po ich meczach z 4 i 11 bm. W związku z tym **publikowane obok tabele mają charakter nieoficjalny,** niestety, bo - prawdę mówiąc - trudno się w tym wszystkim już połapać...

KLASA "A" Walter nie zmarnował okazji !

GRUPA I: Wyszatyce - Torki **1:0** (***Gradowski***), Huwniki - Leszno **1:3** (***Wawrzaszek, Szor i Adamski*** dla L.), Walawa - Zaleska Wola **7:2** (***Myszak*** 3, ***Chwasta, Z.Kuźniar, W.Łakomski*** i ***D.Malinowski*** dla W.), Skołoszów - Grochowce **2:4** (***Anweiler, Lądochowski, Gołębiowski*** i ***Woźnica*** dla G.), Dubiecko - Duńkowice **3:1** (***Szyngiera*** dla gości), Lutków - Zadąbrowie **3:0**. *Mistrzem został* **FENIX LESZNO - 60** przed **Orłem Torki - 47, Gromem Wyszatyce** - 43, **LKS Dubiecko i Wiarem Huwniki** - po 37 pkt. Dwie *ostatnie lokaty* **zajęły zespoły Wesołej Zadąbrowie** - 16 oraz **Unii Zaleska Wola** - 10 pkt. (tej ostatniej mecz z 18 bm. znów zweryfikowano jako 3:0 vo dla rywala).

GRUPA II: Jankowice - Cieszacin Wielki **2:2**, Chłopice - Morawsko **13:1** (!), Pełkinie - Przedmieście **2:2**, Wólka Pełkińska - Makowisko **4:0**, *pauzowały* - Munina i Rudołowice. Ligę wygrała **WÓLCZANKA WÓLKA PEŁKIŃSKA - 49** przed LKS Makowisko - **42**, Błękitnymi Rudołowice - **38**, Delinem Munina - **35**, Błękitnymi Pełkinie - **34** i Wirażem Chłopice - **33 pkt**. Dwie ostatnie lokaty zajęły: *Płomień Morawsko* - **10** i *LKS Mołodycz* - **3 pkt**.

GRUPA III: Ujezna - Pantalowice **3:4**, Siennów - Urzejowice **1:0**, Rozbórz - Tryńcza **3:1**, Rozbórz Długi - Mikulice **3:2**, Hawłowice - Gorzyce **2:0**, Maćkówka - Wierzbna **0:5**. Awans do VI ligi wywalczyła **BŁYSKAWICA ROZBÓRZ - 62** przed *Wisłoczanką Tryńcza* - **47**, *Lechią Pantalowice* - **46**, *Strumykiem Hawłowice* i *LKS Mikulice* - po **37** oraz *Promykiem Urzejowice* - **31** pkt. Dwa ostatnie miejsca zajęły *LKS Maćkówka* - **15** i *Błękitni Wierzbna* - **11** pkt.

GRUPA IV: Ruda Różaniecka - Lisie Jamy **0:1**, Chotyniec - Załuże **5:1**, Wólka Krowicka - Zalesie **3:1**, Opaka - Zabiała/Stare Sioło **2:1**, *pauzowały* Wielkie Oczy. Mistrzostwo równoznaczne z awansem do VI ligi wywalczył **WALTER OPAKA - 38** przed *Zjednoczonymi Zabiała / Stare Sioło* - **34**, *Startem Lisie Jamy* i *Rolnikiem Wólka Krowicka* - po **28** oraz *Gwiazdą Wielkie Oczy* - **27** pkt. Ostatnie dwie lokaty przypadły *Błękitnym Zalesie* - **10** i *Agro Chotyniec* - **5** pkt.

Leszno świętuje - "FENIX" pany !

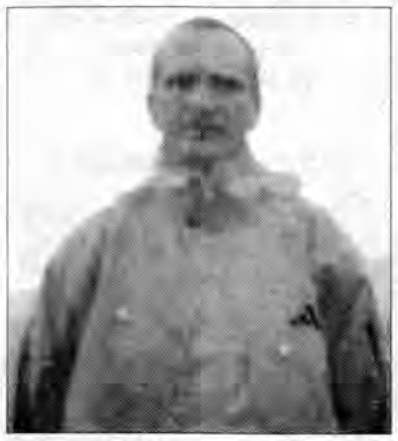

Beniaminek VI-ligi przed kończącym sezon meczem w Huwnikach. *W górnym rzędzie stoją od lewej:* trener **J.Zakrzewski, R. Rabiej, T.Głuszko, M.Zimoń, K.Zimoń, H.Kiełbasa, M.Adamski** i **K.Kuszaj**. *U dołu od lewej:* **T.Stachniak, M.Kaczmarz, B.Galanty.** *W środku klęczą od lewej:* **D.Wawrzaszek, R.Szor, P.Głuszko, S.Gołębiowski, W.Socha.**

Na wiele kolejek przed zakończeniem walki o ligowe punkty w grupie I piłkarskiej klasy "A", wszem i wobec wiadomym było, że uchodzący za zdecydowanego faworyta piłkarze LKS "FENIX" LESZNO nie wypuszczą z rąk (a tak po prawdzie, to z nóg) okazji na upragniony awans do VI ligi. Tej samej, która "uciekła" im przed nosem w poprzednim sezonie, gdy zaledwie o 2 punkty wyprzedziła ich trójczycka *Korona*. Inna sprawa, że lesznianie zawalili wówczas rundę jesienną, pozwalając rywalom odskoczyć aż na 10 punktów...

Wiosną 1999 r., pojawił się w Lesznie nowy trener - wówczas kapitan, dziś już major z Bieszczadzkiego Oddziału Straży Granicznej - **JACEK ZAKRZEWSKI**, absolwent krakowskiej AWF, znany wcześniej z dobrej pracy z juniorami, a następnie seniorami medyckiego Bizona. Działacze z Leszna "skaperowali" go do siebie w trakcie - jak mówi major - "odpoczynku od piłki" oferując w zamian, za poprowadzenie drużyny do wrót VI ligi, zwrot kosztów dojazdu na treningi (2 razy w tygodniu) oraz mecze. Po opieką nowego szkoleniowca w chłopców z Leszna wstąpił nowy duch, odrobili 8 punktów straty do Korony, wygrali z nią na własnym boisku aż 5:1 i ... musieli poczekać na sezon 1999/2000. A ten był ze wszech miar udany: tytuł drużyny niepokonanej, **19 zwycięstw** oraz **3 remisy** i aż **80 goli** zaaplikowanych rywalom!

Początki leszneńskiego sportu sięgają lat 1952-53 gdy za sprawą **Mieczysława Dronia, Mieczysława** i **Jana Głuszków** (jego syn, **Piotr** jest dziś prezesem "Fenixu") oraz obecnego sołtysa **Stanisława Drymajły** - miejscowi chłopcy zaczęli uganiać się za piłką na pastwisku zamienionym w części na futbolową murawę. Grano we własnym gronie i toczono "parafialne" boje, nie decydując się jednak na założenie oficjalnego koła LZS. Takowe powstało dopiero w **1973 roku**. Grano odtąd z różnym skutkiem na najniższych szczeblach regionalnych rozgrywek, a niedzielne mecze stawały się (i są nadal) wielkim wydarzeniem dla całej wioski. Nie mając jednak większych perspektyw, również zawodowych, uzdolniona młodzież odchodziła do większych, przeważnie "miastowych" klubów, w których kontynuowała swoje kariery. Między innymi to w Lesznie swoje pierwsze sportowe kroki stawiali tacy zawodnicy, jak: **Jerzy Bobko** grający niegdyś w III-ligowej Polnej (inny "metalowiec", jego szwagier **Wiesław Szor** tu się ożenił), **Andrzej Wawro** występujący w III-ligowym Czuwaju (po zakończeniu kariery grał jeszcze w Lesznie, a obecnie w Granicy Stubno) czy **Ryszard Adamski** (Bizon Medyka w klasie "W").

- *Uważam, że tym składem jaki mamy, możemy powalczyć w VI lidze. Chłopcy mają serce do walki, a wspierani przez kilku doświadczonych zawodników mają spore możliwości* - uważa trener **Zakrzewski**. - *Naszym atutem jest to, że młodzież ma wsparcie w piłkarzach "ogranych" i mogących występować praktycznie na każdej pozycji. Przykładem **Bartek Galanty** - grający ongiś w Polonii i przemyskim Motorze, który był kiedyś bramkarzem, później rozgrywającym, a teraz jest ostatnim stoperem. To nam gwarantuje pewną stabilność i daje "odporność" na wypadek, gdyby - z różnych przyczyn - wypadło nagle z zespołu kilku zawodników. Jest ponadto w Lesznie sporo utalentowanej i garnącej się do sportu młodzieży, dla której ten awans będzie zapewne bodźcem do jeszcze intensywniejszej pracy....*

Sponsorem "FENIXU" jest **Urząd Gminy w Medyce**, zasilający budżet klubu 10-tysięczną dotacją, która musi wystarczyć na utrzymanie seniorów i juniorów, a szczególną w tym rolę pełni sekretarz Rady Gminy Medyka, **Ryszard Adamski.** Nie ma, jak dotąd, wsparcia z innych źródeł, ale trener Zakrzewski liczy, iż **po VI-ligowym awansie łatwiej będzie rozmawiać z potencjalnymi sojusznikami**. Nie chodzi o kokosy. Niech będzie przysłowiowe "co łaska" - na zakup sprzętu, którego w klubie wciąż nie za wiele. Z pewnością nie będzie stała z boku Rada Sołecka, bo jakby nie było, to dzięki futbolistom o Lesznie teraz głośno, a w VI lidze wypada się już pokazać i zapewne będzie ją do tego gorąco zachęcał niezawodny sojusznik "Fenixu", sołtys Leszna **Stanisław Drymajło**. Może osoby prowadzące własną działalność gospodarczą, może firmy w jakiś sposób z Lesznem związane lub też mające pole do popisu na jego terenie teraz bądź w przyszłości ?...

Najważniejsze, że wokół zespołu i klubu panuje bardzo dobra atmosfera, a na mecze bez większej przesady chodzi prawie cała wieś, bo to dla niej **wielkie święto**. Leszno wierzy w swoich chłopców, a awans do VI ligi jest dla niego znaczącą nobilitacją. Po latach - jak podkreślają lokalni patrioci - dogoniono sąsiadów ze *Stubna* czy *Kalnikowa*, co dla wielu ludzi oznacza także wzrost prestiżu miejscowości. A co to będzie się działo, gdy na przykład dojdzie do "derbów" ? Niejedna III-ligowa nawet drużyna nie będzie mieć takiej widowni...

Długa jest lista współtwórców tego awansu. Podstawową "jedenastkę" tworzą: bramkarz **Krzysztof Kuszaj** (rocznik 1979) oraz gracze z pola - **Piotr Głuszko** (1972), **Henryk Kiełbasa** (1972), **Robert Rabiej** (1978), **Daniel Wawrzaszek** (1981), **Krzysztof Zimoń** (1972), **Mieczysław Zimoń** (1976), **Piotr Zimoń** (1978), **Marek Adamski** (1970), wspomniany już **Bartłomiej Galanty** (1972), **Robert Szor** (1977) oraz **Konrad Wacławik** (1978).

Ponadto barw "Fenixu" bronili, mając znaczący udział w jego końcowym sukcesie: **Robert Cwynar** (1971), **Stanisław Biegaj** (1974), **Rafał Bobola** (1979), **Tomasz Głuszko** (1978), **Mariusz Kaczmarz** (1981), **Aleksander Smyk** (1974), **Wiesław Socha** (1977), **Tomasz Stachniak** (1981), **Grzegorz Stasieczek** (1979) i **Lesław Przybylski** (1981). Najbardziej **bramkostrzelnymi** zawodnikami są **B.Galanty**, pozyskany z Polonii II **R.Szor**, najstarszy z braci Zimoniów - **Krzysztof** oraz **R.Rabiej**.

ZB

Puchar dla CZUWAJU!

W minioną niedzielę, w Żurawicy, odbył się 26 w historii przemyskiego OZPN **finał piłkarskiego Pucharu Polski na szczeblu okręgu**, w którym drużyna przemyskiego Czuwaju (na zdjęciu u góry odbiera trofeum z rąk wiceprezesa OZPN, Jerzego Pileckiego) pokonała **3:0** Orzeł Przeworsk. Utrwalił to na kliszy nasz fotoreporter, **Tomasz Rytwiński** (sprawozdanie z meczu na stronie 18).

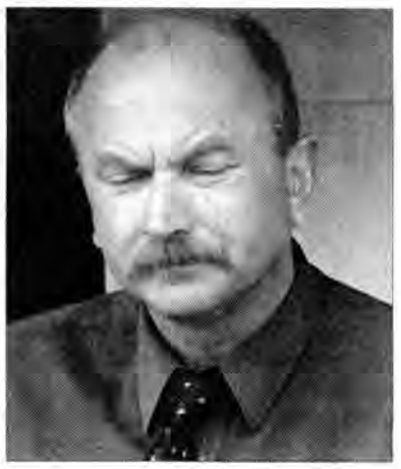

Widoczny na zdjęciu trener IV-ligowego "KAMAXU", **Krzysztof Stefanowski** nie miał zbyt wielu powodów do radości po zakończonym sezonie, ale też było wiele obiektywnych przyczyn, dla których jego podopieczni spisali się poniżej oczekiwań kibiców, o czym już wkrótce napiszemy.

W "TOTKU"

Nos starego "wyjadacza"...

Po siedmiu zestawach **Ryszard Kotula** dogonił lidera **Tadeusza Malawskiego**, w VIII -utrzymał status quo, w **IX** - wyszedł na prowadzenie, w **X**-nic się nie zmieniło, a w **XI** - wszystko ... powróciło do "normy" i grający już po raz ósmy, trzykrotny triumfator "Totka" - pracownik jarosławskiego "Elektrometu" zamieszkały w Woli Roźwienickiej - znów na fotelu samodzielnego lidera! A wszystko dzięki wspaniałej "11" w zestawie, w którym **ilość zakładów musieliśmy** (po fakcie, niestety) **zredukować z 15 do 12**, unieważniając tym samym pozycje 6-8, czyli **mecze przemysko - krośnieńskiej "emki"**, gdzie niefortunnie "odwróciliśmy" role gospodarzy i gości, co mogło (i miało, sprawdzaliśmy na kuponach) mieć wpływ na typowanie ich rozstrzygnięć.

Jak się okazuje, "stary wyjadacz", jakim jest pan Tadeusz, nie "podłamał się" i spokojnie wyczekał na swoją szansę, zwiększając nadzieje na pomyślne przebrnięcie I rundy, a tym samym zbudowanie "solidnego fundamentu" pod walkę w rundzie "jesiennej", która rozpocznie się już w sierpniu i potrwa do listopada. Tak, ale wypadałoby jeszcze spokojnie "przeskoczyć" przez ostatni - przed przerwą wakacyjną - zestaw nr XII, który "rozliczymy" za tydzień, a nie da się przecież wykluczyć, że tym razem będzie zacierał ręce któryś z rywali....

Oto "remanent" zestawu Nr XI:

1 x 11 *trafień* - **T. Malawski**;

3 x 10 *trafień* - **Artur Szpunar** (*Radymno*), **Tomasz Ostafiński** (*Dynów*), **Dariusz Sowa** (*Żurawiczki*);

32 x 9 *trafień* - **Paweł Leja** (*Lubaczów*), **Robert Kurosz** (*Przemyśl*), 2 x **Adam Brewka, Ewelina Kowalska** (oboje z *Birczy*), **Ireneusz Bajdak, Grzegorz Bajdak** (obaj z *Przeworska*), **Władysław Kudyba** (*Ruda Różaniecka*), **Władysław Jakubiec** (*Kruhel Wielki*), **Stanisław Studzienny** (*Adamówka*), **Radosław Warecki** (*Sieniawa*), 2 x **T.Malawski**, 3 x **Henryk Szwajczak, Małgorzata Szwajczak** (oboje z *Pruchnika*), 5 x **R.Kotula**, 2 x **Wojciech Robak, Marek Kulpa, Maciej Duda** (wszyscy z *Żurawicy*), **Andrzej Wojas, Robert Kurosz, Maciej Szor** (wszyscy z *Przemyśla*), **A.Szpunar, Władysław Błonarowicz** (obaj z *Radymna*), 2 x **Artur Olear** (*Orły*), a ponadto; *55* x **8**, *83* x **7**, *110* x **6**, *79* x **5**, *43* x **4**, *19* x **3**, *6* x **2** oraz *2* x **1** *trafienie*. W sumie **432** kupony (**3 863** od początku XIII edycji), średnie trafienie - niespełna **6,1**.

KLASYFIKACJA GENERALNA PO ZESTAWIE XI:

PIERWSZA "10": T.Malawski - **111**, R.Kotula - **110**, W.Błonarowicz - **108**, D.Sowa i H.Szwajczak - *po* **107**; A.Kiernozek, A.Olear i E.Kowalska - *po* **106**, Łukasz Domański (*Bolestraszyce*) i Józef Górski (*Pełkinie*) - *po* **102**.

MIEJSCA 11-20: A.Łuka (*Kalników*), Stanisław Bubelski (*Zaleska Wola*), Maciej Duda - *po* **100**; A.Brewka, W.Robak - *po* **99**; Dariusz Waszajło, Grzegorz Bieniasz (obaj *Przeworsk*), Henryk Cielec (*Siennów*) - **98**; M.Kulpa, Tadeusz Mielniczek (*Jarosław*) - *po* **97**.

MIEJSCA 21-30: Jan Bieniasz (*Przeworsk*), S.Studzienny, Arkadiusz Drabik (*Żurawiczki*) - *po* **96**; Adam Bogacz (*Przeworsk*), R.Warecki i M.Szwajczak - po **93**; Jacek Kłos (*Lubaczów*), Marcin Drewniak (*Żurawica*), A.Wojas, Kazimierz Więch (obaj *Przemyśl*) - po **92**.

LOKATY 31-41: Bogdan Babula (*Wietlin I*), Andrzej Repich (*Łętownia*), R.Kurosz, Rafał Korczyński (*Buszkowice*), Janusz Kudła (*Kaszyce*) - po **91**; Grzegorz Drabik (*Wola Roźwienicka*) - **90**; W.Kudyba, I.Bajdak, Mariusz Piecuch (*Jasionka*) - po **89**; G.Bajdak, A.Szpunar - po **88**;

MIEJSCA 42-51: Artur Kosiński (*Sieniawa*), Maciej Szor (*Przemyśl*), Władysław Jakubiec (*Kruhel Wielki*), Stanisław Wojdyło (*Pruchnik*) - *po* **87**; Henryk Hass (*Przemyśl*), Tomasz Ostafiński (*Dynów*) - **86**, Mariusz Pajda (*Jarosław*) - **83**, Marian Flak (*Pruchnik*) - **82**, Tadeusz Dajczer (*Sosnowiec*), Piotr Hryniszyn (*Duńkowiczki*) - *po* **80** punktów. Rejestr "totkowiczów" z dorobkiem mniejszym od *80* pkt. otwiera **Piotr Bubelski** z *Zaleskiej Woli*.

KLASYFIKACJA PIERWSZEGO ZESTAWU

MIEJSCA 1-11: M.Duda - **94**, H.Szwajczak - **92**; J.Bieniasz, W.Kudyba - *po* **89**; B.Babula, A.Bogacz, R.Korczyński, A.Olear, S.Studzienny - *po* **88**; M.Szwajczak, A.Wojas - *po* **87**. **MIEJSCA 12-20:** T.Kiernozek, R.Kotula, A.Repich, K.Więch - *po* **86**; A.Łuka, T.Mielniczek, A.Szpunar - *po* **85**; R.Warecki, D.Waszajło - *po* **84**. **LOKATY 21-29:** T.Ostafiński - **83**; I.Bajdak, W.Błonarowicz, Ł.Domański, G.Drabik, H.Hass - *po* **82**; T.Dajczer, R.Kurosz, M.Pajda - *po* **80**; **LOKATY 30-42:** P.Bubelski, S.Bubelski, H.Cielec, A.Kosiński - *po* **79**; A.Drabik, J.Kudła - *po* **78**; J.Kłos, Maria Korczyńska (*Buszkowice*), M.Szor - *po* **77**; G.Bieniasz - **76**; G.Bajdak, A.Brewka, W.Jakubiec - *po* **75**. **MIEJSCA 43-50:** M.Piecuch - **74**, K.Piecuch - **72**, M.Flak i Aneta Artymowicz (*Lubaczów*) - *po* **71**, T.Malawski - **69**, Andrzej Pajda (*Jarosław*) - **66**, Jan Artymowicz (*Lubaczów*), Marcin Kiseyczko (*Przemyśl*) - **63** pkt.

KLASYFIKACJA MIEJSCOWOŚCI: ŻURAWICA - **210**, BIRCZA - **205**, ŻURAWICZKI - **203**, WOLA ROŹWIENICKA - **201**, PRUCHNIK - **200**; RADYMNO, ŻURAWICA II, PRZEWORSK - *po* **196**, PRZEWORSK II - **189**, PRZEMYŚL - **184**, JAROSŁAW, SIENIAWA - *po* **180**, ZALESKA WOLA - **179**, PRZEMYŚL II - **178**, PRZEWORSK III - **177**, PRUCHNIK II - **169**, BUSZKOWICE - **168**, LUBACZÓW - **163**, JASIONKA - **159**, ADAMÓWKA - **126**.

DUET s.c.
Przemyśl, ul.Czarnieckiego 7
tel. 678-30-04
zapraszamy: pon.-pt. 9-17, sob. 9-13
Artykuły elektryczne
Lampy, żyrandole, kinkiety
- nowoczesne i stylowe
Wyposażenie wnętrz:
- panele ścienne, podłogowe
- terakota
- płytki ceramiczne
- karnisze
ŚWIAT LUSTER
GU - 1196

ZŁOTNIK AMG
ZŁOTO SREBRO BURSZTYNY PERŁY
OFERUJEMY:
SPRZEDAŻ
i naprawę biżuterii
oraz
upominki
Zapraszamy: pon.-pt. 9-18; sobota: 9-14
Przemyśl, ul. 3 Maja 49 a
Duży wybór obrączek ślubnych
GU - 1197

Salon sukien ślubnych
"Jaklin"
Wypożyczalnia * Sprzedaż
Suknie:
* paryskie
* włoskie
Przemyśl, ul. Sowińskiego 3 (ABC)
telefon: 606 982 867 670 22 34
GU-1198

HURTOWNIA
Adamus
Ul.Wilsona 12 (baza ZDZ)
37-700 Przemyśl
tel.(016) 675 08 70
oferuje
Odzież • łóżeczka • wózki • kojce
GW-1199

pieczątki
Emi
ul.Grunwaldzka 11
☎ 670 50 44
wizytówki
GPS-1200

FIRMOWY PUNKT SPRZEDAŻY POLECA
SOKÓŁKA OKNA I DRZWI
NAJLEPSZĄ W KRAJU STOLARKĘ BUDOWLANĄ
OKNA I DRZWI Z DREWNA
OKNA DWUSZYBOWE Z ARGONEM
DRZWI PROFILOWANE Z PŁYTY amerykańskiej
PRZEMYŚL ul. Jasińskiego 24 Tel./fax (016) 678-37-86
GWARANTUJEMY NAJNIŻSZE CENY
SPRZEDAŻ RATALNA ZAPRASZAMY SPRZEDAŻ RATALNA
CERTYFIKAT ISO 9002
GW-1201

FH AN-STAL oferuje
* BETONIARKI - w cenach producenta !
* FARBY i LAKIERY - niskie ceny !
* Wyroby hutnicze : blachy, rury, pręty, kształtowniki, druty, itp.
* elementy i siatki ogrodzeniowe
* cięcie blach
* nawozy mineralne
* cement - 234 zł / t
RATY
GW-1202
USŁUGI ŚLUSARSKIE - MATERIAŁY BUDOWLANE
zapewniamy transport
Przemyśl, ul. Lwowska 73, ☎ 678 38 16, 0 606 952 147

Betoniarnia MJG
TRANSBET
szybko - tanio - solidnie
▶ MASY BETONOWE
▶ ZAPRAWY CEMENTOWE PROMOCJA!!! RABAT 5%
▶ KOSTKA BRUKOWA (wibroprasowana)
▶ POMPA DO BETONU - STETTER
▶ USŁUGI TRANSPORTOWE
▶ LINIOWY SYSTEM ODWADNIAJĄCY HUTY "AGATA"
GW - 1203
Przemyśl, ul. Ofiar Katynia 16, tel./fax (016) 678-08-19, tel. 678-08-99

MEBLE OGRODOWE
z tworzyw sztucznych
Duży wybór wzorów i kolorów
* stoły
* krzesła
* altanki
* parasole
* oczka wodne
* figurki ogrodowe
* baseny z laminatu
GW-1204
Zapraszamy od 9 do 17, soboty 9-14
Przemyśl, ul. W. Pola 15

Zakład Usługowy
Blacharstwo - Lakiernictwo
Stanisław Rowiński
Kompleksowe naprawy powypadkowe samochodów:
- osobowych - terenowych - dostawczych
Wapowce 1
tel: 671 00 85
0604 270 273
GU-1205

DIM s.c.
Autoryzowany dystrybutor regionalny
bosal
Oferuje:
NAJLEPSZE UKŁADY WYDECHOWE, HAKI HOLOWNICZE, BAGAŻNIKI
ZAPRASZAMY DO WSPÓŁPRACY
SKLEPY, WARSZTATY, HURTOWNIE MOTORYZACYJNE
OFERUJEMY:
· PEŁNĄ DOSTĘPNOŚĆ PRODUKTÓW
· DOGODNE WARUNKI WSPÓŁPRACY
· ATRAKCYJNE UPUSTY CENOWE
· NATYCHMIASTOWE DOSTARCZANIE TOWARU
· UDZIAŁ W KAMPANIACH PROMOCYJNYCH
· WSPARCIE MARKETINGOWE
"DiM" s.c.
37-700 Przemyśl, ul. KADYI 2
tel/fax (16) 670-05-61
GU - 1210

Przemyśl
CMB
Herburtów 35
tel./fax: (016) 678 51 55
Składnica MATERIAŁÓW BUDOWLANYCH
oferuje:
* stolarkę drewnianą jednoramową, 2- i 3-szybową
* drzwi zewnętrzne, wewnętrzne i garażowe - sosna
* materiały ścienne, cegła, pustak
* pokrycia dachowe - blacha trapezowa i płaska
* docieplenia budynków oraz inne materiały budowlane
Dealer STOLBUD GRYBÓW
sprzedaż ratalna INTERESUJĄCE RABATY
GW-1206

INSTAL - SYSTEM
Świadczy usługi:
* wykonawstwo instalacji sanitarnych - centralnego ogrzewania - gazowych oraz CENTRALNEGO ODKURZANIA
* sprzedaż - montaż gazowych urządzeń grzewczych INSTALACJE I KOTŁY NA OLEJ OPAŁOWY
GW-1207
INSTAL-SYSTEM
Przemyśl, ul. Jasińskiego 56A
tel. 675 10 22, 0502 62 73 43, 670 51 24

Nowo otwarty skład
MATERIAŁY BUDOWLANE
WĘGIEL, KOKS
Przemyśl, ul. Batorego/ róg Jasińskiego
Zapraszamy dawnych i nowych Klientów!
Otwarte od świtu do zmierzchu - kompetentna obsługa
Zapraszamy
Ceny promocyjne
»DIHARD«
Spółka z o.o.
GW-1208

BAM - HURTOWNIA ARTYKUŁÓW BIUROWYCH I SZKOLNYCH
Przemyśl, ul. Konopnickiej 25, tel. 678-86-00
BAM S.C.
PRZEDSTAWICIEL: UNIPAP STRZEGOM i TOP 2000
ZAPRASZA CODZIENNIE 8:00 - 17:00, soboty 8:00 - 13:00
STRZEGOM Unipap
DLA BIURA TOP-2000 DLA SZKOŁY
PONADTO POLECAMY WYROBY FIRM: PELIKAN, ASTRA, ZENITH, EDDING, BLACK POINT, SCHWAN STABILO, ZEBRA, DRESCHER, BANTEX.
POLECAMY: TONERY, CARTRIDGE, PAPIERY DO FAKSU, KOMPUTERA, KSERO.
GPS - 1209