TYGODNIK
POGRANICZE®
www.pogranicze.com.pl
18 lipca 2000 r. * Rok X * Nr 29/477 * ISSN 1231-1464 * Nr indeksu 371920 * Cena 1,20 zł * Przemyśl * Jarosław * Lubaczów * Przeworsk *

Wojenne lata pana Tomasza

- Każdego dnia groziła mi śmierć. Przeżyłem, bo nikt nie zwracał uwagi na zaharowanego rolnika

str. 8

Żywi to pamiętają...

14 lipca w Birczy Polska odezwała się po wielu latach do tych, którzy zakończyli swoje życie na birczańskiej ziemi

str. 9

Zabrakło tylko goli!

Bezbramkowym remisem zakończył się mecz parlamentarzystów Polski i Węgier

str. 16

Kresy ma się w genach

Fot. T. Rytwiński

- Cieszę się bardzo, że Przemyśl stał się nieoficjalną duchową stolicą kresowian **- mówił pod pomnikiem Orląt Przemyskich senator Witold Kowalski podczas uroczystego otwarcia V Światowego Zgromadzenia Kresowian. Do Przemyśla zjechali po raz kolejny dawni mieszkańcy kresów oraz ich potomkowie, nie tylko z całej Polski, ale także z wielu stron świata, w tym także ze Stanów Zjednoczonych i Australii. W trakcie trwania Zgromadzenia nastąpiło również odsłonięcie tablicy poświęconej marszałkowi Józefowi Piłsudskiemu, której powstawaniu patronowała redakcja "Pogranicza". Aktu odsłonięcia dokonał goszczący w Przemyślu marszałek Sejmu RP Maciej Płażyński.**

Marszałek oblężony

Pojawienie się **Macieja Płażyńskiego** było dla kresowian dużą niespodzianką. Na przywitanie zgromadzeni odśpiewali mu pieśń "Marsz, marsz Polonia". Owacyjnie przyjęli słowa marszałka: *-Polska się zmienia, ale ciągle jej potrzeba patriotyzmu*. Po oficjalnym przemówieniu Płażyński był oblegany i zasypywany gradem życzeń, pytań, próśb i petycji. *- Byłoby miło, gdyby podobnie jak marszałek Piłsudski, obecny marszałek Sejmu również tak kochał kresy i dawał temu wyraz w obecności na naszych spotkaniach zjazdach i działalności na rzecz kresów* - powiedziała **Danuta Skalska**. Jej mąż, **Jan Skalski**, prezes Światowego Kongresu Kresowian przypomniał marszałkowi Płażyńskiemu, iż on również jest kresowianinem, gdyż kresowość jest dziedziczna.

Dokończenie na str. 3

Ford BMW Opel Mercedes VW Audi febi bilstein
F.H. "AUTO-MAX"
◆ PROMOCJA amortyzatorów - montaż GRATIS
◆ RABATY dla taxi i warsztatów
◆ DOWÓZ towaru do klienta
Przemyśl, ul. Zana 2
tel. 678 79 69, 678 87 53
e-mail: automax@pro.onet.pl
MONROE amortyzatory
RtS SA
GW-1258

FIRMA Ti bis PANELE
PODŁOGOWE - "SAXON"
ŚCIENNE MDF i PCV
STOLARKA - Parapety PCV
SIDING
BLACHODACHÓWKA FIŃSKA
RATY
Jarosław, ul. Reymonta 2, tel/fax (0-16) 621-79-76
GU-1451

OKNA, DRZWI
Bogmat
Tel./fax (016) 678-65-62 tel. 676-06-50
GW-1452

Weekendy za grosze!
simplus
Info Line
www.infoline.plusgsm.pl
TELEFONY JUŻ OD
11 zł* + VAT
Plus GSM 900/1800
Najnowsza Promocja!
Oprócz jakości dbamy również o ceny! W najnowszej promocji sieci Plus GSM atrakcyjne telefony już od 11 zł*.
Przemyśl, ul. Asnyka 6
tel. (016) 675 01 00, 678-28-58, tel.kom. 0601 514 123, 0601 514 124
Lubaczów, ul. Rynek 30
tel. (016) 632 91 41, tel.kom. 0605 326 999
AUTORYZOWANY PRZEDSTAWICIEL
Plus GSM
* Cena zależy od wyboru taryfy. Opłata aktywacyjna 15 zł + VAT doliczana jest do pierwszego rachunku.
Liczba zestawów promocyjnych ograniczona. Telefony działają wyłącznie z kartą aktywacyjną sieci Plus GSM.
W sprzedaży także zestawy Simplus

KOMENTARZ TYGODNIA

Kresy, czyli raj utracony

Od mniej więcej stu pięćdziesięciu lat - jak napisał w swojej książce prof. Jacek Kolbuszewski - żyje w naszym języku słowo "kresy" w znaczeniu przestrzennym. To wyjątkowe i z niczym nieporównywalne zjawisko, bo przecież ani już tamtej Rzeczpospolitej nie ma, ani tamtych granic, a i ludzi z kresów przecież coraz mniej. A jednak kresy wywołują wciąż żywsze bicie serca. Ile wzruszeń dostarczyła - młodym przecież ludziom - niedawna ekranizacja "Ogniem i mieczem" Hoffmana. Na czym więc polega ta tajemnica, że takim sentymentem darzymy ziemie, które dziś już kresami nie są. Może Polska faktycznie, tamta Polska była, jak mawiał Piłsudski, jak obwarzanek: wszystko co najlepsze było na obrzeżach? A może po prostu kresy na zawsze będą się na kojarzyć z dniami chwały wielkiej Rzeczpospolitej. Z tym, co dziś wydaje się niemal baśnią, z honorem i cenniejszą nad życie miłością ojczyzny.

Dziś nikt nie chce zmiany granic ani geopolitycznego przewrotu. Granice zostały ustalone - miejmy nadzieję na stałe - a suwerenność naszych sąsiadów jest także i dla nas wielkim darem. Tym większy podziw należy się tym, którzy nie mając nadziei na powrót i pomimo wieku, trwają w ukochaniu swojej małej ojczyzny, ziemi, która "od innych im droższa".

Hubert Lewkowicz

NASZA SONDA

W Przemyślu odbywało się V Światowe Zgromadzenie Kresowian. Pytamy więc dziś przemyślan z czym kojarzy im się słowo "kresy".

Czym są kresy?

Dla mnie kresy to takie tajemnicze słowo, które zawsze budzi wzruszenie i jakąś tęsknotę. Rodzinnie byłam związana z kresami, dlatego to słowo jest mi bardzo bliskie.

Katarzyna

Kresy kojarzą się z: Wilnem, Lwowem, z II Rzeczpospolitą. To słowo jest bardzo miłe dla nas, zwłaszcza tu w Przemyślu, bo teraz tutaj są kresy.

Władysław

Sam wyraz "kresy" nasuwa mi skojarzenia z jakąś dzikością, niedostępnością, ze stepami, wielkimi obszarami, lasami i jeziorami. Z jakimś fantastycznym światem, z saniami, srogą zimą, a upalnym latem. No i oczywiście kresy to szlachecka fantazja. Kresy w ogóle to czas szlachty.

Tomasz Małek, uczeń

KRONIKA POLICYJNA

Z kilofem na dyskotekę

15 lipca po godzinie 3 do dyskoteki "Olimp" **w Przemyślu** przyszło dwóch mężczyzn, którzy znajdowali się pod wpływem alkoholu. Przynieśli ze sobą siekierę i kilof. Za ich pomocą zaczęli demolować drzwi pomiędzy holem i salą oraz rozbijać krzesła. Straty oszacowano na 2 tys. zł. Ochronie lokalu nie udało się zatrzymać sprawców "demolki". Dopiero policjanci schwytali 21 – letniego **Grzegorza B.** i 23 – letniego **Dariusza L.** z Przemyśla.

Wyłudzanie pod przysięgą

Waldemar S., mieszkaniec Sobiecina, zeznał na policji, że został mu skradziony samochód marki Ford Escort. Później okazało się, że sprzedał go obywatelowi Ukrainy, a sam chciał wyłudzić pieniądze od firmy ubezpieczeniowej. Prokurator zastosował w stosunku do niego dozór policyjny. Za fałszywe zeznania pod przysięgą grozi mu kara więzienia.

Zostawił poszkodowanych bez pomocy

13 lipca około godziny 22.20 w **Wólce Pełkińskiej** kierujący samochodem "Fiat 126 p" **44 – letni Jan C.** potrącił idących prawą stroną dwóch pieszych i odjechał z miejsca zdarzenia. Istnieje podejrzenie, że był pod wpływem alkoholu. 15 lipca został zatrzymany przez policjantów. We krwi miał 2 promille alkoholu. Sąd zastosował w stosunku do niego areszt tymczasowy na okres 3 miesięcy, ponieważ obydwaj poszkodowani przez niego mężczyźni trafili do szpitala, jeden z nich jest w stanie krytycznym.

Małoletni na drodze

16 lipca około godziny 18.30 na drodze **w Lisich Jamach** doszło do wypadku z udziałem 5 – letniego rowerzysty, który bez uprawnień poruszał się po głównej drodze w rodzinnej miejscowości. **Marcin F.** nie ustąpił pierwszeństwa Annie J. kierującej "Ładą". Zjechała ona do rowu i zaczęła "dachować". Zarówno ona, jak i pasażer jej samochodu doznali obrażeń i trafili do szpitala, a małoletni zbiegł z miejsca wypadku.

Zataczał się na środku jezdni

15 lipca około godziny 22 **w Narolu** pieszy **Jan M.** szedł środkiem prawego pasa jezdni. Zataczał się i wpadł pod Volkswagena Golfa, kierowanego przez Jana W. Poszkodowany trafił do szpitala z ogólnymi potłuczeniami ciała i podejrzeniem wstrząsu mózgu.

Tygodnik **"POGRANICZE"** ® Wydawca: "Publikator" Sp.z o.o., pełnomocnik Wiesław Pawłowski. **37-700 Przemyśl, ul. Mnisza 3, tel./fax 675-10-10, centrala 675-10-12, e-mail: tygodnik@pogranicze.rz.pl. Redaguje zespół: red. nacz.**- Piotr Marek, **sekretarz redakcji** - Alicja Bogusławska; **dziennikarze** - Zdzisław Besz, Hubert Lewkowicz, Zdzisław Szeliga, Dorota Szturm, **fotoreporter**- Tomasz Rytwiński, **Skład komputerowy - Studio Pogranicze**: Katarzyna Walczyszewska, Andrzej Orzechowski. **Korekta**: Sabina Skalska. **Druk**: Rzeszowskie Zakłady Graficzne. **Poglądy redakcji nie zawsze są zgodne z poglądami autorów, lecz publikacje zamieszcza się przestrzegając konstytucyjnej zasady wolności słowa.** Za treść ogłoszeń redakcja nie odpowiada. Materiałów nie zamówionych nie zwraca. Zastrzega sobie również prawo skracania i opracowywania tekstów.

W KRAJU

Zabiła?

Warszawski sąd apelacyjny cofnął uniewinnienie Beaty K., oskarżonej o zabójstwo Dariusza Jaźwińskiego. - *Jest mi lżej* - skomentowała to orzeczenie Anna Jaźwińska, żona ofiary, a jednocześnie kierowniczka sieci butików, w której pracowała Beata K. To właśnie Anna Jaźwińska była jedynym świadkiem naocznym wydarzeń i to ona powtarzała o Beacie K. : -*To ona zabiła mojego męża*. Tydzień przed tragedią Jaźwińska przyczyniła się do zwolnienia Beaty K. z pracy. Sąd okręgowy uznał, że Anna nie kłamała, ale jej zeznania są wynikiem sugestii lub logicznego rozumowania. Sąd apelacyjny zarzucił sądowi pierwszej instancji brak logiki i dowolność w ocenie dowodów.

Minister przyznaje się

SLD złożyło w sejmie wniosek o odwołanie ministra edukacji narodowej, Mirosława Handkego, uznając, że MEN źle obliczył liczbę mianowanych nauczycieli (zgodnie z nową Kartą Nauczyciela), w wyniku czego samorządy dostały mniej pieniędzy (o blisko 300 mln). Dzień później minister Handke przyznał, iż nowelizacja Karty Nauczyciela była wadliwie skonstruowana i MEN źle obliczył wysokość podwyżek dla nauczycieli. W efekcie powiaty i gminy otrzymały od rządu za niską subwencję. Rząd zobowiązał się zwrócić samorządom pieniądze.

Jak Buzek z Millerem

Jerzy Buzek rozmawiał z Leszkiem Millerem po tym, jak premier ostro zareagował na doniesienia, iż SLD przedstawiło w Brukseli bardziej "miękkie" stanowisko niż rząd. Zarząd krajowy SLD wydał oświadczenie, w którym podkreśla wyłączenie integracji europejskiej z walki politycznej. - *Lepiej informować się na czas, a nie reagować na informacje z drugiej ręki* - skomentował rozmowę z premierem Leszek Miller.

NA ŚWIECIE

Tragedia w Bombaju

Blisko 60 osób zginęło podczas lawiny błota i skał, które osunęły się w dzielnicy slumsów w Bombaju. Tragedię spowodowały ulewne, padające od wielu dni deszcze. Rumowisko przeszukiwały ekipy ratowników.

Kościół płaci

Ewangelicki Kościół Niemiec wziął na siebie odpowiedzialność za korzystanie przez Kościół protestancki z przymusowej pracy robotników w czasie II wojny światowej. Rada Kościoła chce przeznaczyć 10 mln marek na odszkodowania. - *Czujemy się współodpowiedzialni za całą tragedię, dlatego też dołączyliśmy do fundacji, która pomaga wszystkim ofiarom nieludzkiego systemu.* – powiedział bp Manfred Kock, przewodniczący Rady Ewangelickiego Kościoła Niemiec.

W REGIONIE

Czy odwołają prezydenta Sawickiego?

Dzisiaj (18 bm), odbywa się sesja Rady Miejskiej, zwołana przez przewodniczącego Jana Błotnickiego. Jej dwa najważniejsze punkty to: *Rozpoznanie wniosku o odwołanie prezydenta Miasta Przemyśla* i *Rozpoznanie wniosku o odwołanie członków Zarządu Miasta Przemyśla*.

Jak pisaliśmy wcześniej, klub radnych SLD wniósł **o odwołanie z funkcji prezydenta miasta Przemyśla Tadeusza Sawickiego.** Jako uzasadnienie tego kroku, podaje tylko niektóre z nieprzemyślanych decyzji prezydenta, które ośmieszają mieszkańców miasta w skali całego kraju oraz traktują ich w sposób obraźliwy. Są to m. in. niedopuszczenie do organizacji wojewódzkiego finału Wielkiej Orkiestry Świątecznej Pomocy, do organizacji Festiwalu Kultury Ukraińskiej, *"torpedowanie inicjatywy zorganizowania przez młodzież studencką "Juwenaliów 2000", częste podejmowanie kontrowersyjnych decyzji w sprawie czasowego zakazu sprzedaży alkoholu, brak inicjatyw w tworzeniu nowych miejsc pracy i przeciwdziałaniu stale rosnącemu bezrobociu w Przemyślu, nieumiejętne prowadzenie realizacji budowy pomnika Żołnierza Polskiego*, i wiele, wiele innych tego typu rzeczy.

Z kolei prezydent złożył **wniosek o odwołanie dwóch członków Zarządu Miasta** (członków SLD): Ludwika Kaszuby i Franciszka Siwargi, stwierdzając, że dalsza współpraca z nimi uniemożliwia realizację prawicowego programu i nie jest zgodna z oczekiwaniami większości radnych.

Przypomnijmy, że od pewnego czasu trwają rozmowy pomiędzy AWS i Samorządnym Przemyślem. Nowa koalicja jest już faktem. W tym wypadku przesądzone jest odwołanie dwóch radnych z SLD, natomiast sprawa odwołania T. Sawickiego z funkcji prezydenta stoi pod wielkim znakiem zapytania. Krytycznie nastawieni do prezydenta członkowie AWS, teraz zamilkli, ponieważ nie mają nikogo innego na jego miejsce. Mieszkańcom Przemyśla, którzy bacznie śledzą batalię o prezydenta, wydaje się to co najmniej dziwne. Mówią, że w Radzie zasiada wiele osób, które mogłyby piastować to stanowisko. Najwyższe notowania mają radni Stanisław Radyk i Jerzy Lelek. Ponadto poza Radą jest też co najmniej kilka osób, które również nadawałyby się na prezydenta.

Dorota Szturm

Na sąd z łańcuchem

17 lipca br. dał o sobie ponownie znać Janusz Galiczyński, który w ubiegłym roku przykuwał się do drzewa przed magistratem walcząc o przyznanie mieszkania. Tym razem przykuł się łańcuchem do gmachu sądu w obronie swoich praw ojcowskich. Zastępujący prezesa sądu okręgowego sędzia **Adam Gaca**, który specjalnie dla dziennikarzy przeglądał akta sprawy, poinformował, że ze strony sądu wszystko jest w porządku. **(lew)**

Fot. T Rytwiński

WSZYSTKIM,

którzy okazali pamięć
i współczucie
z powodu śmierci
mojego OJCA

- SERDECZNIE DZIĘKUJĘ

MARIUSZ GRZĘDA

Z redakcyjnego dyżuru, 675-10-10

Jeszcze raz o dentystach

- Przeczytałem w "Pograniczu" o tym, jak dentyści traktują swoich pacjentów i chciałbym jeszcze, korzystając z tej rubryki, opisać sytuację, która mnie się przydarzyła. Otóż, udałem się z bolącym zębem do swojej przychodni, okazało się jednak, że ząb, który mnie boli (5 – tka), jest dość nietypowy, bo dwukanałowy. U większości ludzi, jak się dowiedziałem, jest to jednokanałowy ząb. Reforma zdrowia nie przewidziała innej ewentualności i kasa chorych nie refunduje kosztów leczenia takiego zęba. Co więcej – sam lekarz poradził mi, abym udał się do gabinetu prywatnego, ponieważ tam zapłacę taniej za tego typu usługę. Dla kogo jest więc ta reforma? Na pewno nie dla pacjenta, który płaci ogromne składki na leczenie, a potem okazuje się, że jego przypadek jest "nietypowy", więc musi radzić sobie i płacić sam - oburza się nasz czytelnik.

Nielegalny pobór żwiru

- W okolicach Rybotycz, z rzeki Wiar pobierany jest nielegalnie (bo w ubiegłym roku wojewoda wprowadził zakaz wydobywania) żwir. I to nie są jakieś pojedyncze przypadki, ale precedens ten dokonywany jest na skalę masową, co zaburza cały ekosystem rzeki. Gdzie są władze powiatowe i odpowiednie służby, które powinny to kontrolować? – pyta oburzony czytelnik.

Zginęła tablica

Kilka miesięcy temu pisaliście o pewnej, drobnej, przemyskiej osobliwości, a mianowicie, o tabliczce z numerem domu przy ulicy Okrzei 25. Na tej tabliczce (co uwidocznione było na fotografii) widniał napis: "Oksżeji 25". Nazwisko polskiego rewolucjonisty, straconego w 1905 roku w warszawskiej Cytadeli, obarczone więc było, rzadko spotykanym natłokiem błędów. Kiedy niedawno chciałem pokazać tę (poznaną dzięki "Pograniczu") ciekawostkę swoim znajomym z odległego zakątka Polski, to okazało się, że tabliczka zniknęła. Podejrzewam, że jest to skutek "reklamy" jaką tej tabliczce zrobiliście – podzielił się z nami tą refleksją jeden z czytelników. A swoją drogą ciekawe kto gwizdnął "Oksżeję"? Czyżby jakiś kolekcjoner gadżetów po rewolucjonistach?

Dziwne zakłócenia

Mieszkaniec osiedla Kmiecie w Przemyślu skarży się na dziwne zakłócenia programu I Polskiego Radia. Twierdzi, że jakieś niezidentyfikowane fale zagłuszają audycje w godzinach 9 – 11 rano. Próbował dowiedzieć się jakie to może być urządzenie, jednak nie udało mu się to. Mówi, że to jakaś osoba nielegalnie musiała zamontować sobie urządzenia, na które nie posiada prawdopodobnie zezwolenia.

c.d. ze str. 1

V Światowe Zgromadzenie Kresowian

Kresy ma się w genach

Kresowianie żalili się na zapomnienie, nie tylko ich organizacji, ale także pamiątkowych miejsc, które znalazły się poza granicami Polski. - *Emocje związane są z trudnym życiem, z utratą - nie z własnej woli - ich małej ojczyzny* - komentował dziennikarzom marszałek Płażyński wystąpienia kresowian. - *Sentyment do kresów jest powszechny w*

całej Polsce. Z drugiej strony jest realizm polityczny, który - według mnie - wcale nie wyklucza tego sentymentu. Jest państwo polskie, jest Ukraina, jest Białoruś, jest Litwa. Z tymi państwami musimy regulować swoje stosunki pamiętając, że są to suwerenne państwa. A historia trochę nas dzieli i to jest zrozumiałe, ponieważ ta historia jest z różnych stron inaczej postrzegana. Trzeba o historii mówić nieco mniej emocjonalnie, a z drugiej strony - czcząc swoich bohaterów - budować dobrą współpracę. Trzeba mieć świadomość, że ta granica nie ma dzielić tylko mamy na niej spokojnie żyć i korzystać z tego życia w sensie współpracy gospodarczej, przekraczania tej granicy jak najmniej klopotliwie, bywania we Lwowie.

Bez wojska i bez prezydenta

V Światowe Zgromadzenie Kresowian rozpoczęło się już 14 lipca br. Po otwarciu, w sali krasiczyńskiego zamku, wystawy prof. Jerzego Pióreckiego "Kresy", uczestnicy Zgromadzenia udali się do Birczy, gdzie w miejscowym kościele parafialnym odprawiona została msza św. W nabożeństwie miała uczestniczyć kompania honorowa wojska, jednak - ku wielkiemu rozgoryczeniu kresowian - żołnierze się nie pojawili. Dzień później, pod pomnikiem Orląt Przemyskich, w trakcie oficjalnego otwarcia imprezy, nie było również żadnego przedstawiciela władz miejskich. Przybyli za to parlamentarzyści: senator **Witold Kowalski**, który był współorganizatorem Zgromadzenia i poseł **Andrzej Zapałowski.** - *Tak się dzieje obecnie w Polsce, że nasze elity polityczne wybierają sobie symbole: ten jest dobry, ten jest niewygodny, a o tym symbolu lepiej zapomnijmy* - mówił poseł Andrzej Zapałowski. - *Tak, jakby polska krew była lepsza lub gorsza. To bardo przykre. Dzisiaj, tak jak i przed wiekami, my ciągle musimy podkreślać, że Polska ma swoje interesy. Nie jest tak, że Polska tylko błaga i prosi: weźcie nas gdziekolwiek, Polska ma swoje interesy w Europie środkowo-wschodniej. Swoje interesy ma też niepodległa Ukraina. W bardzo wielu kwestiach te interesy są zbieżne. Ale zbieżność interesów należy budować na trwałym fundamencie, nie na zakłamaniu. My musimy budować na Wschodzie przyjazne otoczenie. Nie można budować tak, jak robi to nasz prezydent: uściski, piękne spotkania. My chcemy budować oddolnie. Wielu tutaj nie ma. Być może z zazdrości, że to nie oni są organizatorami, być może się boją. Ale dlaczego tu nie przyszli? Jeżeli się mienią przywódcami małej czy dużej polskiej społeczności, to ich obowiązkiem jest być tam, gdziekolwiek lała się polska krew dla interesu narodowego i dla polskiej racji stanu.*

Jednym z uczestników V Światowego Zgromadzenia Kresowian był **Eugeniusz Cydzik** ze Lwowa, który opiekuje się mogiłami polskimi na Wchodzie. Brawami nagrodzono jego słowa: - *Pozbawiono nas obywatelstwa polskiego, ale my wywalczymy i otrzymamy obywatelstwo polskie, bo my nigdy go nie utraciliśmy i nikt nie ma prawa nam go odebrać.* Przed składaniem kwiatów, swe kresowe wiersze przeczytała przemyska poetka, **Teresa Paryna.**

Niezapomniany wieczór

Po uroczystościach pod pomnikiem Orląt Przemyskich i odsłonięciu tablicy poświęconej Józefowi Piłsudskiemu kresowianie przenieśli się do przemyskiej hali sportowej. Tam odbyła się najpierw sesja poświęcona stosunkom Polski z Ukrainą, Białorusią i Litwą. W sesji udział wzięli przedstawiciele polskiego parlamentu z senatorem **Jerzym Masłowskim** oraz członkowie polsko-ukraińskiej komisji historycznej, wśród których był doc. **Bohdan Hud** z Uniwersytetu Lwowskiego. Emocje wzbudziła dyskusja na temat kontrowersyjnej roli Ukraińskiej Powstańczej Armii w historii nie tylko Polski, ale i Ukrainy.

15 lipca obradowali również przedstawiciele różnych organizacji kresowych, a na zakończenie dnia uczestnicy bawili się podczas koncertu. W trakcie tego niezapomnianego - jak uznali kresowianie - wieczoru, zaprezentował się m.in. kabaret "Pacałycha" z Bytomia, Szczepcio i Tońcio rozśmieszyli tych, którzy przecież pamiętają oryginalnych batiarów z Wesołej Lwowskiej Fali. Zaśpiewały też dziewczynki z zespołu "Biedronki" z Brzegu, które pomimo młodego wieku, doskonale posługiwały się gwarą lwowskich przedmieść. Gwoździem programu był minirecital **Waldemara Koconia** i występ przemyskich "**Tajojków**". Zgromadzenie zakończyło się 16 lipca mszą św. w Archikatedrze Przemyskiej i tzw. Forum Kresowym.

Hubert Lewkowicz
Fot. Tomasz Rytwiński

Przygotowania do wystawy

20 lat "Solidarności"

Komisja Międzyszkolna NSZZ "Solidarność" Pracowników Oświaty i Wychowania w Przemyślu, prosi o wypożyczenie lub podarowanie pamiątek związanych z powstaniem i działalnością związku, które posłużą do zorganizowania wystawy z okazji XX-lecia jego istnienia.

Zainteresowanych prosimy o kontakt w środy i piątki w godz. od 17 do 19 w Klubie Inteligencji Katolickiej przy ul. Klasztornej 1 w Przemyślu, do dnia 31 lipca 2000 r.

WYŻSZA SZKOŁA ADMINISTRACJI I ZARZĄDZANIA w PRZEMYŚLU

zaprasza

w roku akademickim 2000/2001 na dwustopniowe studia:

Wydział Administracyjno-Prawny
* 3 - letnie studia wyższe - licencjackie
(specjalności do wyboru: administracja publiczna, celna, zarządzanie, samorząd terytorialny)
* 2- letnie studia magisterskie
(prowadzone od 1998 r. na podstawie porozumienia z UMCS)
Studia dzienne - w Przemyślu
Studia zaoczne - w Przemyślu i Rzeszowie

Wydział Zarządzania i Marketingu
* 3-letnie studia wyższe - licencjackie
(podobnie jak na Wydziale Administracyjno-Prawnym dla absolwentów 2-letnie studia magisterskie)

Informacje i zapisy:
Biura rekrutacyjne:
37-700 Przemyśl, ul. Żołnierzy I Armii Wojska Polskiego 2
(pałac Lubomirskich - siedziba WSAiZ)
tel./fax (016) 678- 97- 57, tel. 678-25-25, 678-25-02
35-068 Rzeszów, ul. Grunwaldzka 13
(siedziba Filii UMCS) p. 17
tel./fax (0-17) 852-56-18,
tel. 852-56-19, 852-34-23, 852-34-27
Internet: www.wsaiz.edu. pl
e-mail: rekrutacja@wsaiz.edu.pl

GPW - 1454

Na życzenie zainteresowanych wysyłamy bezpłatnie informator pod wskazany adres

Pracownicy filii zakładu "Vistula" w Przeworsku nie zgadzają się na jego likwidację

Zdesperowana załoga

12 lipca, od godziny 12 trwały negocjacje pomiędzy związkowcami a zarządem spółki. Związkowcy domagają się wypłaty odszkodowań równych dwudziestokrotnym poborom oraz wypłaty nagród jubileuszowych dla pracowników, którzy uzyskają je w ciągu 20 miesięcy. Zarząd spółki nie zgadza się na te żądania. 31 lipca wypowiedzenia dostanie 460 członków załogi.

Podczas negocjacji dyrektora i trzech członków zarządu ze związkowcami nie doszło do porozumienia. Kilkudziesięciu pracowników nie chciało wypuścić ich z zakładu. Na odsiecz zostali zawezwani policjanci. **Komendant policji w Przeworsku, Henryk Jasz** twierdzi, że funkcjonariusze byli bez broni i gazu oraz w zwykłych mundurach. Związkowcy mówią, że policjanci przyjechali z pałkami i chcieli wyłamać drzwi. **Andrzej Mirkiewicz, szef komisji zakładowej "S"** twierdzi, że popychali ludzi i sytuacja wyglądała groźnie. Ludzie i tak byli już zdenerwowani i rozgoryczeni, ponieważ tego samego dnia trwał strajk ostrzegawczy, a pracownicy, którzy w nim uczestniczyli, zostali już wcześniej powiadomieni, że mogą za to zostać zwolnieni. Aby nie dopuścić do zaognienia sytuacji dyrektor zrezygnował z pomocy policjantów i odwołał akcję.

W związku z zaistniałą sytuacją **Andrzej Buczek**, przewodniczący Zarządu Regionu NSZZ "Solidarność" Ziemia Przemyska, wystosował pismo m. in. do wojewody podkarpackiego, marszałka województwa podkarpackiego, zarządu "Vistuli" S. A. w Krakowie oraz posła Krzysztofa Kłaka z prośbą o rozpatrzenie sprawy. *"Dla Zarządu Regionu jest nie do przyjęcia fakt likwidacji zakładu pracy zatrudniającego 460 osób, który osiągnął w 1999 roku dodatnie wyniki finansowe oraz przedstawienie żądanych propozycji przekształcenia tego zakładu."* W Przeworsku są cztery zakłady pracy, które znajdują się w ciężkiej sytuacji i nie ma alternatywnych miejsc pracy ani w mieście, ani w powiecie. W przypadku nie dogadania się zarządu spółki ze związkowcami i likwidacji zakładu, szef przemyskiej "Solidarności" domaga się podpisania porozumienia w sprawie wypłaty odszkodowań, odpraw i nagród jubileuszowych. **(D)**

Poseł pyta premiera

Czy rząd zareaguje?

Poseł Andrzej Zapałowski złożył u marszałka Sejmu RP zapytanie do premiera Jerzego Buzka w sprawie wypowiedzi przedstawiciela Kościoła obrządku bizantyjsko-ukraińskiego - mitrata Stefana Dziubiny, w czasie pochówku szczątków członków UPA i Ukraińców rozstrzelanych przez UB koło Lisznej. Pogrzeb ów odbył się na cmentarzu Strzelców Siczowych w Pikulicach 7 lipca br.

Poseł pyta Prezesa Rady Ministrów czy rząd zajmie stanowisko w sprawie mitrata Dziubiny, który miał powiedzieć: *"Prawda jest taka, że to nie Ukraińcy chcieli wolnej Ukrainy na polskich ziemiach, ale Polacy chcieli Polski na ziemiach etnicznie ukraińskich".*

"Wypowiedzi tej (tj. mitrata Dziubiny – przyp. aut.) *nie skomentował przedstawiciel Rady Pamięci Walk i Męczeństwa Kazimierz Krajewski występujący tam przecież w imieniu Rządu RP"* – czytamy w uzasadnieniu do zapytania. – *Sprawa jest tym bardziej kontrowersyjna, iż dochodzi do niej przed zapowiedzianymi, oficjalnymi uroczystościami nad mogiłą UPA, w której mają uczestniczyć oficjalni przedstawiciele rządów Polski i Ukrainy. Doszło do niej zaledwie w dwa miesiące po przekazaniu budynku Muzeum Narodowego Ziemi Przemyskiej dla Kościoła bizantyjsko-ukraińskiego, gdzie los i przyszłość tego muzeum jest ciągle nieznany".*

(lew)

Nielegalna komisja

Ministerstwo Edukacji Narodowej potwierdziło, że Komisja Dyscyplinarna jarosławskiej PWSZ została powołana bezprawnie. W związku z tym nie mogła podjąć decyzji o zwolnieniu dyscyplinarnym Andrzeja Żółtka, kierownika tutejszego Studium WF.

Przypomnijmy: Andrzejowi Żółtkowi, należącemu do Komisji Zakładowej NSZZ "Solidarność", zarzucono rozpijanie studentów, molestowanie studentek oraz wyrażanie negatywnych opinii o rektorze i uczelni. Oskarżony nauczyciel został zwolniony dyscyplinarnie. Tymczasem Komisję Dyscyplinarną powołano bezprawnie, co potwierdza MEN. {– *Przepisy ustawy o wyższych szkołach zawodowych nie przewidują odpowiedzialności dyscyplinarnej pracowników uczelni zawodowej – a w konsekwencji nie dają również podstaw prawnych do tworzenia w państwowych wyższych szkołach zawodowych komisji dyscyplinarnych. Zatem zarządzenie rektora PWSZ o powołaniu Komisji Dyscyplinarnej przy tej uczelni należy uznać za niezgodne z przepisami ustawowymi (...) i jako takie uchylić* – czytamy w decyzji MEN}. – *Teraz wymyślono pod moim adresem nowe zarzuty – szkalowanie dobrego imienia uczelni i rektora w mediach* – wyjaśnia Andrzej Żółtek, który nie ma wątpliwości, że prawdziwym powodem zwolnienia była odmowa donoszenia rektorowi o tym, co dzieje się w uczelnianej "Solidarności".

(PCZ)

Nasz tygodnik w internecie

www.pogranicze.com.pl

Jesteśmy w sieci! Od ubiegłego wtorku (11 lipca br.) nasz tygodnik ma swoją stronę w internecie. Wersję "Pogranicza" online znajdziecie pod adresem www.pogranicze.com.pl

"Pogranicze w internecie" powstało po to, by - nie zostając z tyłu za duchem czasu - docierać do jeszcze większej liczby czytelników i naszych sympatyków. Nasza witryna zawiera wszystkie najistotniejsze informacje, które znalazły się w papierowym wydaniu tygodnika. Jest więc artykuł będący rozwinięciem tematu tygodnia, są informacje z regionu (odrębnie wydzielony jest dział kultury). Dużą wagę przywiązujemy do historii, toteż w internecie znalazło się specjalne miejsce poświęcone ciekawym dziejom Przemyśla, Jarosławia, Lubaczowa czy Przeworska. Dużym atutem są barwne fotografie. Wszyscy mogą zajrzeć na podstronę "Warto wiedzieć", gdzie zamieszczać będziemy ciekawostki, porady i informacje praktyczne.

"Pogranicze" w internecie to także kompendium wiedzy dla naszych klientów - reklamodawców. Zamieszczamy cenniki i gotowe formularze zamówień.

W sieci - co zrozumiałe - nie znajdziecie jednak wszystkich artykułów, informacji i ciekawych zdjęć, toteż mamy nadzieję, iż zachęceni elektroniczną wersją "Pogranicza", sięgniecie po tradycyjne wydanie naszego tygodnika. Zapamiętajcie ten adres: www.pogranicze.com.pl

Jednocześnie informujemy wszystkich, którzy chcieliby do nas napisać, iż zmienia się nasz adres elektroniczny. Od tej pory przysyłajcie maile na adres: redakcja@pogranicze.com.pl. Nasz stary adres (tygodnik@pogranicze.rz.pl) będzie jeszcze przez jakiś czas funkcjonował. **(lew)**

Nieustannie będziemy dążyć do powołania uniwersytetu w Rzeszowie – twierdzą posłowie Regionu Podkarpackiego AWS

Bolesny brak uniwersytetu

Posłowie AWS Regionu Podkarpackiego: Krzysztof Kłak, Zbigniew Rynasiewicz i Adam Śnieżek zwrócili się do marszałka Sejmu RP o pilne skierowanie pod obrady złożonego przez posłów AWS projektu ustawy powołującej uniwersytet w Rzeszowie.

Prośba posłów motywowana jest błędną - ich zdaniem – decyzją ministra edukacji narodowej rozwiązującą Zespół ds. Utworzenia Uniwersytetu w Rzeszowie i wstrzymaniem prac nad rządowym projektem ustawy uniwersyteckiej. *"Uznajemy, że tego typu działania zagrażają dotychczasowym staraniom o powołanie oczekiwanego przez mieszkańców Podkarpacia uniwersytetu – czytamy w piśmie do marszałka. - Dalsze ograniczanie możliwości kształcenia młodych ludzi na poziomie uniwersyteckim w szerokiej gamie studiów międzywydziałowych, kierunków i specjalizacji jest dla nas faktem bolesnym".*

Jak zapewnili podpisani pod listem posłowie AWS, utworzenie uniwersytetu w Rzeszowie jest dla nich sprawą priorytetową i będą oni nieustannie dążyć do jego powołania. **(lew)**

Przemyskie Stowarzyszenie Przyjaciół Dobrego Wojaka Szwejka w Przemyślu

PODZIĘKOWANIE

Rozkazem Jego CKM Zarząd PSPDWS w Przemyślu serdecznie dziękuje darczyńcom III Wielkich Manewrów Szwejkowskich w Twierdzy Przemyśl, które odbyły się w dniach 8-9 lipca 2000 r.
Mamy nadzieję na dalszą satysfakcjonującą współpracę, której wyniki dobrze służyć będą C.K. Twierdzy Przemyśl.

III Manewry odbywały się pod medialnym patronatem „NOWIN" oraz Ośrodka TVP w Rzeszowie.

Wsparcia udzielili: Prezydent Miasta Przemyśla i Starosta Przemyski, Miejski Ośrodek Kultury w Przemyślu, MIP.H. DAKRON, BOSAL - Dystrybutor Regionalny DiM s.c., Browar STRZELEC Kraków, MODEX Plus GSM Rzeszów, Witold Sobol - Waldemar Olszewski Odlewnia Dzwonów Jana Felczyńskiego, ZUH SANTAR O/Przemyśl, PZU Życie S.A. Rzeszów, Hotel GROMADA w Przemyślu, PW FAHO ZPCHr. Sp. z.o.o, Hotelik FAHO w Przemyślu, Firma FACPOL w Przemyślu, Auto-Sport-Klub Przemyśl, Wojskowy Ośrodek Kultury (GKO) w Przemyślu, Stowarzyszenie im. Piotra Michałowskiego Przemyśl, Firma MONTEL, FHU TRAMP w Przemyślu, Postój Taxi POD KASZTANEM, PTTK O/Przemyśl, PHU TRAPER s.c. Przemyśl, AGROS-TARCZYN sp. z.o.o. O/Przemyśl, Kancelaria Notarialna Jerzego Oblera.

GW-1450

POLITECHNIKA RZESZOWSKA
im. Ignacego Łukasińskiego
Wydział Budownictwa i Inżynierii Środowiska

ogłasza:
nabór na studia zaoczne w roku akademickim 2000/2001

w Przemyślu

na kierunkach:

budownictwo,
specjalność konstrukcje budowlane i inżynierskie

inżynieria środowiska,
specjalność urządzenia sanitarne

Informacje można uzyskać oraz złożyć dokumenty w:

- **Przemyślu, ul. Barska 15, I piętro, tel. (016) 670 52 63**
- **Rzeszowie - Dziekanat Wydziału, ul. Powstańców Warszawy 6, tel. (017) 865 12 48**

Absolwenci uzyskują atrakcyjne i poszukiwane zawody, które dają możliwość podjęcia pracy w wielu dziedzinach życia społeczno-gospodarczego.

Termin składania dokumentów - 31 sierpnia 2000 r. GW-1453

Kamaz wjechał w dom

Połowa domu w Mirocinie zawaliła się, a reszta konstrukcji budynku jest naruszona. Dom nie nadaje się do zamieszkania.

Do zdarzenia doszło 11 lipca około ósmej rano. Mieszkaniec domu - Jan Mazur, osoba w podeszłym wieku przygotowywał sobie śniadanie. W pewnym momencie poczuł, jak tynk z sufitu sypie mu się na głowę. Kiedy wybiegł na zewnątrz, zobaczył, że w ścianę jego domu wjechał "kamaz", a na drodze stoi rozbity volkswagen golf.

Jak poinformowała policja, kierowca ciężarówki opowiadał, że jadąc w kierunku Przeworska, zauważył nagle, iż tuż przed nim zaczął zawracać jadący z naprzeciwka volkswagen golf. Aby się z nim nie zderzyć odbił w lewo i zahaczył o niego przednim kołem. Ciężarówka pojechała przed siebie i wjechała w ścianę drewnianego domu. Kierowca na szczęście zachował przytomność umysłu. Zeskoczył z fotela i rzucił się w tył kabiny, co prawdopodobnie uratowało mu życie. Skończyło się jedynie na skaleczeniu lewego ramienia.

Żadnych obrażeń nie doznały cztery osoby podróżujące samochodem osobowym. Policjanci ustalili, że obydwaj kierowcy byli trzeźwi. Oficjalna przyczyna wypadku nie jest jeszcze znana.

(dos)

Zwiększa się bezrobocie

O 54 osoby zwiększyła się liczba bezrobotnych w powiecie przemyskim. Według najnowszych badań, jest ich teraz 10854. W porównaniu do grudnia 1999 wzrosła aż o 1083!

Absolwenci szkół w czerwcu znacznie zasilili szeregi bezrobotnych. Zarejestrowano 267 nowych absolwentów szkół ponadpodstawowych, w tym 175 osób po raz pierwszy.

W powiecie grodzkim zarejestrowanych bezrobotnych jest 5172, a w powiecie ziemskim 5628 osób. Są to dane oficjalne. Wiadomo jednak, że prawdopodobnie tę liczbę można pomnożyć przez dwa. Bezrobocie kwitnie głównie w wioskach. Poza tym wielu mieszkańców miasta nie zamierza się rejestrować w urzędzie pracy, ponieważ twierdzi, że nie chce mieć "na głowie" kontroli, a dorabia sobie, wykonując prace sezonowe.

Wielu bezrobotnych zarejestrowało się w urzędzie pracy, kiedy dokonano zwolnień w trzech zakładach: "Faninie", "Polnej" i Stadninie Koni "Stubno". Łącznie zatrudnienie straciły 152 osoby.

(D)

Jeszcze w lipcu partnerskie miasta: Jarosław i słowackie Michalovce nawiążą kontakty, które przyczynią się do przyszłej wymiany młodzieży. Do takiego porozumienia doszli przedstawiciele obu miast podczas dwudniowej wizyty (7 - 8 bm.) jarosławskiej delegacji w Michalovcach.

Partnerska wymiana

Efektem wizyty władz Jarosławia w Michalovcach będzie rozszerzenie współpracy między ośrodkami skupiającymi dzieci i młodzież - salezjańskim w Michalovcach i prowadzonym przez Stowarzyszenie Kolpinga w Jarosławiu. Włodarze partnerskich miast omówili także zasady wymiany turystycznej z wykorzystaniem ośrodków wypoczynkowych nad Zalewem Sirava k. Michaloviec oraz wspólne uczestnictwo w najważniejszych targach i imprezach turystycznych. Ponadto burmistrz Jarosławia **Jan Gilowski** uzyskał zapewnienie od primatora Michaloviec **Josefa Bobika** o pomocy w sfinalizowaniu partnerstwa pomiędzy Jarosławiem a czeskim Vyskowem.

(PCZ)

Konwent w Pruchniku

Konwent Wójtów i Burmistrzów Powiatu Jarosławskiego obradował 12 bm. w Pruchniku pod przewodnictwem starosty Mieczysława Kasprzaka.

Zebrani zgodnie stwierdzili, że aby wypełnić zobowiązania płacowe wobec nauczycieli, gminy muszą otrzymać wsparcie z budżetu państwa. W kwestii pomocy dla rolników z woj. podlaskiego dotkniętych klęską suszy, zdecydowano, że polegać ona będzie na zbiórce ziarna paszowego po żniwach.

Zapoznani zostali z harmonogramem wymiany praw jazdy wydanych przed 30 czerwca 1999 r. Przebiegać ona będzie stopniowo do końca czerwca 2006 roku. Szybciej, bo już do końca 2001 r. trzeba będzie wymienić świadectwa kwalifikacji. Obydwie operacje odbywają się na koszt kierowców i wynoszą 50 zł za nowe prawo jazdy i 20 zł za świadectwo kwalifikacji.

Przedstawiono ponadto uruchomiony już w ramach Polsko - Amerykańskiej Fundacji Wolności program "English Teaching 2000", w ramach którego można się ubiegać o dofinansowanie projektów na rzecz poprawy stanu nauczania języka angielskiego, w celu wyrównania szans edukacyjnych dzieci i młodzieży z małych ośrodków. Była mowa też o innych programach rozwojowych dla samorządów terytorialnych.

a.

Urzędnicy się szkolą

Zrozumieć Unię

W siedzibie starostwa powiatowego w Przemyślu odbyło się szkolenie zatytułowane "Polityka handlowa Unii Europejskiej - możliwości współpracy firm Podkarpacia z podmiotami krajów Unii". W trakcie szkolenia omawiano szeroki wachlarz zagadnień dotyczących Unii Europejskiej, a zwłaszcza unijnej gospodarki. Mówiono także o możliwościach województwa podkarpackiego i zasadach korzystania z programów pomocowych.

W szkoleniu, które przy pomocy Małopolskiego Instytutu Gospodarczego w Rzeszowie zorganizowało przemyskie starostwo, uczestniczyli przedstawiciele Powiatowego Urzędu Pracy, ODR-u w Korytnikach, pracownicy Urzędu Miejskiego w Przemyślu, urzędów gmin, starostwa powiatowego, przedstawiciele firm i szkół oraz radni powiatowi. Szkolenie dostarczyło jego uczestnikom szereg aktualnych informacji na temat Unii Europejskiej, pozwoliło lepiej zrozumieć niektóre z rządzących nią mechanizmów.

(lew)

Rywalizowały drużyny OSP

Wola Węgierska (gm. Roźwienica) była tegorocznym gospodarzem Gminnych Zawodów Sportowo-Pożarniczych, w których rywalizowało 11 jednostek OSP.

Zwyciężyła reprezentacja Roźwienicy przed gospodarzami zawodów i drużyną z Rudołowic. Zdobywcy trzech czołowych miejsc otrzymali nagrody pieniężne. Jednostka OSP z Więckowic, która uplasowała się na IV miejscu, nagrodzona została "żukiem" przystosowanym do zadań pożarniczych.

Zmagania strażaków-ochotników nadzorował zespół zawodowych strażaków z PSP w Jarosławiu pod przewodnictwem starszego aspiranta **Andrzeja Jarosza.**

Śladem sygnałów czytelniczych

Kierowcy, patrzcie na znaki!

Zmiana organizacji ruchu powodowana poszerzaniem ulicy Jagiellońskiej w Przemyślu wzbudziła sporo emocji u naszych czytelników. Większość pytań dotyczy skrzyżowań ulic Lwowskiej i Zana, wyłączonej sygnalizacji oraz znaków drogowych.

Przy takich okazjach jak remont Jagiellońskiej wychodzi na jaw zjawisko niepokojące: kierowcy nie patrzą na znaki i pomimo zmiany oznakowania, jeżdżą "na pamięć". Sytuację taką można było zaobserwować np. na skrzyżowaniu ulic Zana i Lwowskiej. Jak dowiedzieliśmy się w Zarządzie Dróg Miejskich, zmiana organizacji w tym miejscu spowodowana była obawą przed zbyt dużym natężeniem ruchu i zablokowaniem ulicy Zana oraz wlotu z ulicy Jasińskiego. Na ulicy Zana jest tylko jeden pas dla jadących w kierunku skrzyżowania. Na ulicy Lwowskiej jest tych pasów kilka, dlatego jej podporządkowanie nie grozi kumulacją utrudniającą ruch. Zmiana taka nie stanowi trudności dla kierowców spoza Przemyśla, natomiast przemyślanie często jeżdżą "na pamięć".

Po co zaklejać znaki?

Jeden z naszych czytelników pytał dlaczego znaki, które czasowo utraciły ważność nie zostały odkręcone, tylko zaklejone czarną folią, której zerwanie może nie stanowić problemu dla różnej maści chuliganów. Jak nas jednak zapewniono w ZDM, żuk służby drogowej codziennie dokonuje objazdu i bieżącej kontroli znaków.

Ludzie pytają dlaczego na niektórych skrzyżowaniach wyłączona jest sygnalizacja i włączone pulsujące żółte światło. Sytuacja taka spowodowana jest tym, iż obliczone cykle utraciły aktualność. Nasi czytelnicy skarżyli się na trudności z włączeniem się do ruchu jadących na wprost od strony Focha i Krasińskiego na skrzyżowaniu przy moście Siwca. Jak powiedziano nam w Zarządzie Dróg Miejskich, służba drogowa jest w stałym kontakcie z Wydziałem Ruchu Drogowego policji i na każde uzasadnione zgłoszenie funkcjonariuszy dokonuje się korekt.

Jedną z nich była ta na ulicy Sportowej, której króciutki odcinek włączono do ruchu. Wylot z Kamiennego Mostu umożliwia teraz wjazd na ulicę Wilsona. To pomaga w rozładowaniu skrzyżowania ulic Kopernika i Bohaterów Getta.

(Lew)

Fot. Tomasz Rytwiński

Czas z INVEST-BANKIEM płynie na Twoją korzyść

GW-1449

14%, 15%, 16%

INVEST BANK SA

Nasze lokaty to CZYSTY ZYSK, *nigdy straty*

Invest-Bank S.A. Oddział Rzeszów, ul. Zygmuntowska 9, tel. (017) 85 22 173, Przemyśl (016) 679 0751, Jasło (013) 44 81 642, Dębica (014) 676 36 00

Zbierają na wakacje

Nowo powstałe w Przemyślu Karmelitańskie Stowarzyszenie Charytatywno-Opiekuńcze im. św. Teresy od Dzieciątka Jezus prowadzi swą działalność na terenie Polski oraz zajmuje się dziećmi polskimi na Ukrainie.

Jego celem jest bezinteresowna pomoc chorym, osamotnionym i najuboższym dzieciom, zwłaszcza z rodzin rozbitych, wielodzietnych i patologicznych. Natomiast inspiracją działań - doktryna *"mała droga"* św. Teresy od Dzieciątka Jezus.

W sierpniu br. Stowarzyszenie organizuje wakacyjny wypoczynek dla dzieci polskich z Ukrainy i tutejszych w miejscowości Nowe Sady. Za naszym pośrednictwem **prezes Stowarzyszenia Ryszard Puchyr** zwraca się z prośbą do wszystkich ludzi dobrej woli o wsparcie tej inicjatywy. Wpłat dokonywać można na konto:

Kredyt Bank S.A. O/Przemyśl 15001634-2092371-121630025026.

Bliższe informacje **e-mail:** kschosteresyodzj@poczta.onet.pl lub tel. **0502-095-204.**

a.

W starostwie powiatowym w Przemyślu

Końcem lipca - koniec prac

Końcem lipca - jak podaje internetowy Samorządowy Informator Powiatu Przemyskiego - powinien zakończyć się projekt "Wieloletni plan inwestycyjny i finansowy", w którym uczestniczą gminy z terenu powiatu przemyskiego oraz starostwo powiatowe. W ramach tegoż projektu, amerykański Program Partnerstwa dla Samorządu Terytorialnego (LGPP) przydzielił powiatowi przemyskiemu 30 tys. dolarów.

Dotychczas odbyły się cztery spotkania z przedstawicielami krakowskiej firmy Lem-Pojekt, która konsultuje i pomaga wdrażać projekt. Podczas tych konsultacji zastanawiano się m.in. nad stanem finansów powiatu, zasadami oceny inwestycji, priorytetami oraz kłopotami formalnymi, np. zasadami wypełniania koniecznych formularzy. Obecnie prace wkroczyły w decydujący etap, a ich zakończenie planuje się na koniec lipca. **(lew)**

"Terra sano" dla Lubaczowa

Powstałe w 1999 r., z inicjatywy grupy młodych osób (głównie studiujących) Stowarzyszenie Ekologiczne "Terra sano" w Lubaczowie, mimo iż ma trudności lokalowe i nie cieszy się przychylnością samorządu gminnego, stara się ożywić życie swego miasta.

Jak nas poinformował **wiceprezes Stowarzyszenia Jacek Gemzik,** 8 bm. zorganizowano w Miejskim Domu Kultury imprezę ekologiczną. W programie był film pt. "Bitwa o Górę Św. Anny", którego autorem jest jeden z uczestników blokady ekologicznej przeciw budowie autostrady właśnie w tym miejscu. Odbyła się ona - jak pamiętamy - w 1998 roku. Z kolei zebrani wysłuchali wykładu Marka Szpirka z Wołczyna, wieloletniego działacza Ruchu Zielonych w Polsce na temat PKP. Prelegent - zwracając uwagę na to, że transport kolejowy jest najtańszy, najbezpieczniejszy i najbardziej przyjazny dla przyrody - zaapelował do władz powiatowych o zwolnienie PKP z podatku gruntowego na terenie gminy, by w ten sposób poprawić rentowność kolei. Rozważano również możliwość realizacji programu "tiry na tory". Klasycznym przykładem takiego rozwiązania jest Szwajcaria, gdzie cały transport tranzytowy odbywa się pociągami. Padł także wniosek o uruchomienie w godzinach południowych połączenia kolejowego Lubaczów - Jarosław.

Ukoronowaniem dnia ekologów w Lubaczowie był koncert muzyki tkwiącej korzeniami w nurcie reggae i punk. Wystąpiły zespoły: "Przeciw" z Lublina, "Frei Republik Panama" z Rzeszowa, "Afekt" z Biłgoraja oraz miejscowy "Dismond".

a.

Niezbędna korekta

Bez korekty subwencji oświatowej gminy nie podołają zobowiązaniom finansowym wobec nauczycieli.

Konwent Wójtów powiatu przemyskiego wystąpił do premiera Jerzego Buzka o podjęcie pilnych działań mających na celu wspomożenie finansowe samorządów. Subwencja oświatowa nie pokrywa bowiem kosztów wprowadzenia zmian płacowych dla nauczycieli. Zdaniem wójtów naliczono ją stosownie do idealnego modelu oświaty w gminach (którego długo jeszcze nie będzie), a nie została przymierzona do obecnych realiów. W szczególnie trudnej sytuacji znalazły się gminy z terenów podgórskich, bardzo rozległych oraz z dużą ilością szkół. Zmian w sieci szkół nie da się wykonać w ciągu dwóch czy trzech lat, gdyż wymagają one dużych nakładów finansowych, a widocznej pomocy państwa w tym względzie, niestety, jeszcze nie ma. Bez korekty subwencji in plus gminy nie podołają zobowiązaniom finansowym wobec nauczycieli. **a.**

Wiceminister zdrowia i opieki społecznej Aleksander Grad poprze starania władz miejskich o utworzenie w Jarosławiu Oddziału Ratownictwa Medycznego. Takie zapewnienie uzyskali przewodniczący Rady Miasta Janusz Szkodny i senator Andrzej Tadeusz Mazurkiewicz.

Z ministrem o ratownictwie

Przypomnijmy, że w związku z możliwością pominięcia Jarosławia przy tworzeniu Oddziałów Ratownictwa Medycznego, Rada Miasta wystosowała apel do ministra zdrowia, marszałka woj. podkarpackiego, wojewody, starosty jarosławskiego i dyrektora miejscowego Centrum Opieki Medycznej. Zgodnie z projektem ustawy o ratownictwie, Jarosław spełnia wszelkie wymogi potrzebne do zlokalizowania oddziału. Jak podkreślają radni, tutejsze pogotowie obsługuje prawie 150 tys. osób, a szpital COM wyposażony jest w odpowiedni sprzęt i oddziały. Do tego powiat jarosławski znajduje się w pierwszej piętnastce polskich powiatów pod względem wypadkowości. Decyzja o ewentualnej lokalizacji Oddziału Ratownictwa Medycznego w Jarosławiu zapadnie do końca lipca. Natomiast przedstawiciele Rady Miasta będą w tym tygodniu kontynuować rozmowy z ministrem zdrowia. Tymczasem Zarząd Powiatu pozytywnie zaopiniował propozycję włączenia jarosławskiego i radymniańskiego pogotowia w struktury Centrum Opieki Medycznej w Jarosławiu. Zarząd zwrócił się również do marszałka woj. podkarpackiego o pomoc w utworzeniu jarosławskiego Oddziału Ratownictwa Medycznego.

(PCZ)

Usiłowali zgwałcić

Trzech mężczyzn usiłowało zgwałcić 31 - letnią kobietę. Sąd Rejonowy w Jarosławiu tymczasowo ich aresztował.

Do zdarzenia doszło 2 lipca, na jednym z jarosławskich osiedli. Jak zeznała pokrzywdzona, dzień wcześniej była w Jarosławiu ze znajomym. W pewnym momencie podszedł do niej Artur C., którego wcześniej nie znała i powiedział jej, że ma mieszkanie do sprzedania, pytając czy nie chciałaby go obejrzeć. Zaraz za nimi do mieszkania weszło dwóch mężczyzn z winem. Kobieta stwierdziła, że nie chciała pić alkoholu, ale została do tego zmuszona. Później mężczyźni usiłowali ją zgwałcić. Jak poinformował naczelnik Wydziału Kryminalnego KPP w Jarosławiu **kom. Krzysztof Pobuta**, kobieta zeznała, że grożono jej nożem. W pewnym momencie udało jej się wybiec na balkon, który mieścił się na IV piętrze i przejść na sąsiedni. Sąsiedzi wezwali policję.

Policjanci zatrzymali Artura C., a 4 lipca Sąd Rejonowy w Jarosławiu aresztował go tymczasowo na 3 miesiące. Dwa dni później zatrzymano dwóch pozostałych mężczyzn: Roberta M. (mieszkańca Jarosławia) i Mariusza S. (mieszkańca województwa lubelskiego), który 1 lipca opuścił zakład karny i przyjechał w odwiedziny do Artura C. Wszyscy są znani i notowani na policji.

(dos)

Obóz w Paderborn

Od 15 do 29 lipca br. trwa w Paderborn Międzynarodowy Obóz Młodzieżowy. Jego organizatorem jest Urząd ds. Młodzieży Urzędu Miejskiego Paderborn, zaś uczestnikami są młodzi ludzie z miast partnerskich niemieckiego grodu - Bolton, Le Mans i Przemyśla. Przemyska grupa składa się z 10 osób, m.in. laureata konkursu "8 Wspaniałych", sportowców (tenis stołowy), przedstawicieli Katolickiego Stowarzyszenia Młodzieży. Ich pobyt finansuje Stowarzyszenie Polsko-Niemiecka Współpraca Młodzieży z Poczdamu.

W pierwszym tygodniu odbywały się zajęcia sportowe; natomiast w drugim przewidziano interkulturowe warsztaty teatralne. Młodzież uczestniczyć będzie w dorocznym Święcie Liboriusza - patrona Paderborn, zwiedzi też Światową Wystawę "EXPO 2000" w Hannowerze. **a.**

DYŻURY APTEK

Jarosław

Do 24 lipca dyżuruje apteka "Alfa-Med" przy ul. Lubelskiej 1, po czym dyżur przejmuje placówka na osiedlu Witosa 2 .

Lubaczów

Do 24 bm. apteką dyżurną jest ta w Rynku 2/3, po czym dyżurować będzie "Ciwix" przy ul. Piłsudskiego 1 .

Przemyśl

Na Zasaniu dyżuruje apteka przy ul. Grunwaldzkiej 30, zaś w śródmieściu - placówka przy ul. Słowackiego 85. Z kolei dyżurnymi aptekami będą placówki przy ul. Bielskiego 47 i Jagiellońskiej 6.

MOGĄ SIĘ PRZYDAĆ

NA RATUNEK

POLICJA 997
STRAŻ POŻARNA 998
POGOTOWIE RATUNKOWE 999

STRAŻ MIEJSKA 986

POGOTOWIE ENERGETYCZNE 991

POGOTOWIE CIEPŁOWNICZE
PRZEMYŚL 670-03-71;
JAROSŁAW 621-40-47

POGOTOWIA

WODNO-KANALIZACYJNE 994

GAZOWE 992

WETERYNARYJNE:
JAROSŁAW 621-32-14
LUBACZÓW 632-10-21
PRZEWORSK 648-75-25

POGRZEBOWE (całodobowe)
PRZEMYŚL 678-34-05
678-26-34

INFORMACJA PKS
PRZEMYŚL 678-54-35
JAROSŁAW 93-16
LUBACZÓW 93-16
PRZEWORSK 648-82-75

INFORMACJA PKP
PRZEMYŚL 93-15
lub 678-28-71
JAROSŁAW 93-15
621-46-61 do 3
LUBACZÓW 93-15
PRZEWORSK 933

INFORMACJA TURYSTYCZNA
PRZEMYŚL 678-73-09

TELEFON INTERWENCYJNY STRAŻY GRANICZNEJ
0-800 215 555

OŚRODEK ADOPCYJNO-OPIEKUŃCZY
w Przemyślu 678-82-55

POSTOJE TAXI
PRZEMYŚL 678-22-33; 678-88-88; 670-66-66; 678-33-00; 678-62-00; 670-78-08; 670-40-44; 670-32-32; 670-20-00; radio -taxi 670-79-70; Radio Taxi "Kresy" 96-25
lub 670-61-61
JAROSŁAW 621-21-18; 621-53-79; 621-33-81.
LUBACZÓW 632-19-22
632-09-19
PRZEWORSK 648-70-01

POMOC DROGOWA
PRZEMYŚL 981; 670-01-42; 670-33-33; 670-53-85;
JAROSŁAW 981

SZPITALE
PRZEMYŚL (Szpital Zespolony) ul. Monte Cassino 677-50-00;
JAROSŁAW (Izba Przyjęć) 621-54-21; 621-30-05;
LUBACZÓW (ul. Mickiewicza) 632-16-27;
PRZEWORSK (ul. Szpitalna) 648-85-74.

TELEFONY ZAUFANIA
PRZEMYŚL: **policyjny** 678-15-00;
przemoc w rodzinie 670-21-74 (środa 17-19),
duszpasterski 670-58-04 (w dni powszednie godz. 19-21),
onkologiczny 678-69-81 (dni powszednie 17-19),
Klub Abstynentów "Alfa" 670-40-09 (dni powszednie 19-21),
INFO-AIDS 958 (całodobowy) oraz 670-60-68 (poniedziałki 17-19),
Pomarańczowa linia 675-15-14 (czwartki, piątki w godz. 14^{30}-18^{30})
JAROSŁAW 621-23-36 (całodobowy w dni wolne od pracy, a w pozostałe od 19 do 7 rano).
PRZEWORSK: **pogotowie makowe** 648-51-03

"Niedoróbka" PKP w odwodnieniu nasypu...

Koniec "potopów" w Buszkowicach ?

Pisaliśmy już kilkakrotnie na naszych łamach o nękających część mieszkańców tej podprzemyskiej wioski "potopach" wywoływanych brakiem właściwego odprowadzenia wody spod wiaduktu kolejowego w rejonie skrzyżowania przemyskiej ulicy Ceramicznej z leżącym już we wsi odcinkiem ulicy Buszkowickiej. Rokrocznie mieszkańcy kilkunastu posesji (za każdym razem jest ich coraz więcej) przeżywają średnio po dwa takie "potopy" (ostatni w kwietniu br.),w trakcie których przez kilka, a nawet i kilkanaście dni woda dewastuje piwnice budynków mieszkalnych, obiekty gospodarcze i inne.

"Morze" pod wiaduktem (widok od strony Buszkowic). *Fot. autor*

Ponieważ po tzw. latach suchych nastąpiły "mokre" i wyraźnie podniósł się poziom wód gruntowych, każda większa ulewa sprawia, że buszkowiczanie z niepokojem i narastającym strachem spoglądają w stronę feralnego wiaduktu, pod którym gromadzą się wody opadowe spływające z rejonu **osiedla Monte Cassino, Szajbówki** oraz **bocznicy kolejowej wiodącej do przemyskiego MPEC**.

W kwietniu br. zdesperowani ludzie wystąpili do Urzędu Gminy w Żurawicy, a ten podjął próby ustalenia kto jest "właścicielem" milionów litrów wody bezkarnie podtapiających buszkowickie posesje. Pismo **Zarządu Dróg Miejskich w Przemyślu** z maja br. (będące odpowiedzią na wcześniejsze wystąpienie wójta gminy Żurawica do Wydziału Ochrony Środowiska UM w Przemyślu), podpisane przez jego dyrektora mgra inż. **Jacka Cieleckiego** – jednoznacznie wskazuje na to, że **Buszkowice "kupują" niszczącą je wodę od Polskich Kolei Państwowych**. Oto jego treść:

" W odpowiedzi na pismo [...] Zarząd Dróg Miejskich w Przemyślu informuje, że wody przelewające się przez ulicę Buszkowicką z terenu pod wiaduktem kolejowym gromadzą się ***w wyniku odwodnienia nasypu kolejowego bez włączenia do kanalizacji bądź rowów przydrożnych. Dodatkowo zaniżono w tym miejscu skrajnię drogową, co powoduje zastoiska wody*** [podkr. red.].

Przedmiotowy teren jest zarządzany przez PKP i ***odprowadzenie wód z terenu nasypu kolejowego należy do PKP****, natomiast ulica Buszkowicka przed wiaduktem (od strony miasta) jest już poza granicami administracyjnymi miasta Przemyśla i przechodzi w zarząd Powiatowego Zarządu Dróg w Przemyślu..."*

Faktów bezspornych jest w tej sprawie kilka. Cierpią ludzie, a ich **straty są coraz większe** (cyklicznie podmywane fundamenty budynków i grunty, zalewane urządzenia centralnego ogrzewania, elektryczne, wod-kan. etc.). Coraz większą część wioski niszczy woda spływająca z granic administracyjnych miasta, która przy okazji podmywa też kilkudziesięciometrowy odcinek drogi wiodącej z Przemyśla do Żurawicy i Wyszatyc. Tym samym właściwe odwodnienie nasypu kolejowego i wiaduktu powinno być **wspólnym interesem** miasta (powiatu grodzkiego) i powiatu ziemskiego oraz obu wymienianych wyżej zarządów dróg (na granicy ich "poletek" wszystko przecież się rozgrywa). To samorządowcy i podległe im służby drogowe winny jak najszybciej **wyegzekwować od PKP ciążący na nich obowiązek** właściwego odwodnienia feralnego nasypu i wiaduktu. Najprostszym i chyba najtańszym sposobem byłoby odprowadzenie wody do odległego o około 40 metrów (w linii prostej) Sanu, gdzie docelowo i tak ona, choć w niewielkim już stopniu, trafia rowami przydrożnymi.

Do jesiennych opadów i zimy, po której topniejący śnieg co roku wywołuje "potopy" jeszcze sporo czasu i wspomniane wyżej instytucje, a przede wszystkim PKP powinny właściwie go wykorzystać. Jeśli tego nie zrobią, muszą liczyć się z **procesami sądowymi i idącymi już w dziesiątki tysięcy złotych** (wycena strat, koszty osuszania i odwadniania budynków itp.) **konsekwencjami**. Każdy kolejny "potop" w Buszkowicach koszty te może tylko zwielokrotnić...

ZB

Zalana ul. Buszkowicka, z której spływająca woda zalewa posesje.

ZEZEM

Ulica ludożercy

Przybiegł do mnie znajomy przemyski patriota, machnął mi przed nosem jakimś wycinkiem prasowym, i rzekł z rozpaczą w głosie: "Popatrz, i w tym rzeszowiaki nas przelicytowały". Muszę wyjaśnić, że człek ów, ma dość specyficzną hierarchię patriotycznych, lokalnych wartości. W dumę wbijały go rozmaite przemyskie nonsensy, zadymy i idiotyzmy, o których z lubością donosiły ogólnopolskie media. Uważał je za element specyficznej kampanii marketingowej. Tym razem twierdzi, że Rzeszów skutecznie przejął tę taktykę od Przemyśla.

Przytargany wycinek (z tygodnika "Angora") nosi tytuł "Gorszy od Hitlera". Jest to wywiad z jednym z rzeszowskich radnych. Dziennikarz rozmawia z radnym o pewnym, znanym na całym świecie, zmarłym nie tak dawno, rodowitym rzeszowianinie. Radny uważa tego rzeszowianina za kwintesencję zła, ba, uważa go za większe zło niż faszyzm, komunizm i inne ludobójcze systemy, za ideologicznego ludożercę. Padają nazwiska wielkich zbrodniarzy: Hitlera, Himmlera, Rosenberga, Nerona i Feliksa Dzierżyńskiego. Wszyscy oni to betka w stosunku do zła jakie uczynił – zdaniem radnego – jeden, urodzony w Rzeszowie człowiek – Jerzy Grotowski, jeden z najsłynniejszych twórców teatralnych na świecie.

Erupcja elokwencji radnego ma swoją przyczynę, grupa ludzi podjęła nad Wisłokiem starania, by jedną z ulic nazwać jego imieniem. W radzie miejskiej, jak się okazuje, jest paru Rejtanów, którzy nie chcą do takiego bezeceństwa dopuścić. Używają takich argumentów, jak te zacytowane powyżej porównania. Nasz komentator słynnego reżysera, postrzelawszy sobie Hitlerami i Dzierżyńskimi, wykazuje też nieco poczucia humoru, stwierdzając, że jeżeli już taka ulica miałaby powstać, to on sugeruje, żeby przyległe do niej uliczki nosiły miano Kaczora Donalda i Myszki Miki, bo będzie to – zdaniem rajcy – adekwatne do postaci Grotowskiego.

Za ten (w zamierzeniu – ironiczny) pomysł muszę radnego pochwalić. Nie miałbym nic przeciwko temu, by zamieszkać przy ulicy imienia jakiegoś bajkowego, sympatycznego zwierzątka. U nas, fachowcy od nazewnictwa, jakby w ogóle nie mieli grama luzu i poczucia humoru, zawsze wolą powołać na patrona jakiegoś zasłużonego nieboszczyka, niż, chociażby, wiecznie żywą, myszkę. Szkoda. Dajmy jednak bajkowej menażerii spokój i wracajmy do Grotowskiego.

Przypuszczam, że boje o "jego" ulicę w Rzeszowie, prędzej czy później, zakończą sie powodzeniem. Taka bywa naturalna kolej rzeczy (I tak się też stało - przyp. red.) Ciekawi mnie w tym wszystkim co innego. Spekuluję sobie, co by było, gdyby Grotowski urodził się w Przemyślu. Czy wśród obecnych radnych również znaleźliby się tak zapiekli krytycy jego osoby? Czy też doszłoby do medialnych bojów z Hitlerem i Felusiem Dzierżyńskim jako argumentami z rękawa? A może by to sprawdzić?

Proponuję, by członkowie teatralnego lobby z Przemyśla znaleźli w biografii Grotowskiego jakiś przemyski wątek, nawet wąteczek (przecież skoro urodził się i jakiś czas mieszkał w Rzeszowie, to musiał chyba choć raz postawić stopę na przemyskim bruku). Później należy złożyć w radzie wniosek o nazwaniu ulicy. Przetestujemy rajców i zobaczymy – będą jaja czy też nie ?

Zyg

Pod paragrafem

§ Pajęczarze

Pajęczarstwo zanika. Kiedyś był to dość popularny fach, aczkolwiek w hierarchii złodziejskich specjalności nie stojący zbyt wysoko. Pajęczarze to, w dawnej gwarze środowiskowej, złodzieje grasujący po strychach. Trudno się dziwić, że w epoce standardowych blokowisk (gdzie strychów jak na lekarstwo) fach ten zanika. Ale nie do końca. Jacyś kontynuatorzy tradycji zawsze się znajdą.

W jednej z przemyskich, czynszowych kamienic problem pajęczarstwa przez długie lata nie istniał. Obszerny strych podzielony był na sektory, użytkowane przez poszczególnych lokatorów, którzy składali tam swoje klamoty i suszyli swój odzieżowo – pościelowy dobytek. Wejścia na strych strzegły obite blachą drzwi, zaopatrzone w stary zamek z olbrzymim, mosiężnym kluczem. Klucz był tylko jeden, w zależności od potrzeb krążył między lokatorami.

Latami wszystko toczyło się swoim trybem, bez problemów. Ostatnio jednak coś w tej lokatorskiej machinie zazgrzytało. Jedna z mieszkanek, zbierając ze sznurów wysuszoną bieliznę, stwierdziła brak seksownej halki i czarnego biustonosza. Jakiś czas później, komu innemu zniknęło parę szmatek. Lokatorzy, darzący się dotychczas pełnym zaufaniem, zaczęli patrzeć na siebie wilkiem. Jak ktoś szedł na strych, to często, "przypadkiem" towarzyszyła mu osoba z sąsiedztwa. Kiedy, w niewyjaśnionych okolicznościach, znowu zniknęły jakieś majtki czy prześcieradło, postanowiono działać. Genowefa C., mieszkająca na drugim piętrze, tuż pod strychem, poprzysięgła sobie, że złapie złodzieja. Zwłaszcza, że doszły do niej słuchy, że o kradzież podejrzewani są jej dwaj dorośli, bezrobotni synowie – Bolek i Staszek.

Pewnego przedpołudnia Genowefa C. usłyszała odgłosy krzątania się po strychu. Najwyraźniej ktoś tam chodził, choć nie powinien, jedyny klucz był bowiem u niej w mieszkaniu. Szybko zwołała sąsiadów, miała też na podorędziu swoich synów. Pospolite, lokatorskie ruszenie udało się na strych. Drzwi były zamknięte i, o dziwo, nie można było ich otworzyć, bo w środku, od wewnątrz, tkwił jakiś klucz.

Złodziej był w pułapce. Zaczęto się dobijać, grożąc wyważeniem i samosądem. Po chwili wrzasków i dobijania się, zgrzytnął starodawny zamek. Wrota uchyliły się nieco i na strych wpadła gromada mieszkańców. Na czele pospolitego ruszenia byli dwaj synowie Genowefy C. Szybko obezwładnili złodzieja, częstując go, na dzień dobry, paroma solidnymi ciosami i kopniakami. Po szamotaninie wszyscy stwierdzili ze zdziwieniem, że obezwładniony strychowiec, to Franciszek Z., młody mężczyzna, mieszkający wraz z rodzicami na parterze, spokojny i kulturalny, cieszący się dotychczas jak najlepszą opinią.

Lokatorzy rozbiegli się po strychu sprawdzać co im poginęło. Szybko stwierdzili, że nie ma żadnych ubytków. Przy okazji, w jednym z zakamarków znaleziono przestraszone dziewczę, mówiące łamaną polszczyzną, z wyraźnie wschodnim akcentem. Sprawa wyjaśniła się. Okazało się, że Franciszek Z., konspiracyjnie dorobił sobie klucz do strychowego sezamu, po to, by od czasu do czasu, sprowadzać tam dziewczyny, w celu erotycznej konsumpcji. Zaklinał się, że niczego nie ukradł, choć nie wykluczał, że jego partnerki mogły, przy okazji, coś tam zwinąć.

Teraz, atmosfera w kamienicy jest fatalna. Franciszek odgraża się, że zaskarży braci o pobicie, a podrobiony przez niego klucz komisyjnie wrzucono do kanału. Pajęczarstwo upada.

Benon Ćwik

Zawód: klasyfikator grzybów

Wykształcenie kadry klasyfikatorów grzybów świeżych to cel kursu organizowanego przez Wojewódzką Stację Sanitarno-Epidemiologiczną w dniach 4-6 września br. w Harasiukach (gm. Nisko). Mają oni zapobiegać zagrożeniom, jakie niesie za sobą sprzedaż grzybów na targowiskach.

Uczestnicy kursu odbędą szkolenia praktyczne w lesie. Karty zgłoszeń, dostępne w powiatowych "sanepidach", należy przesłać do 31 lipca br. na adres delegatury WSSE w Tarnobrzegu, ul. 1 Maja 5, tel. (0-15) 823-44-24, wew. 38, fax. 823 44 52.

Wojenne lata pana Tomasza

Śmierć groziła mi każdego dnia

***- Każdego dnia groziła mi śmierć. Przeżyłem, bo nikt nie zwracał uwagi na zaharowanego rolnika, pracującego w polu od świtu do nocy* - wspomina Tomasz Krupa z Chłopic, który w czasie wojny przez dwa lata ukrywał młodego mężczyznę żydowskiego pochodzenia.**

Tomasz Krupa z wnuczkiem

Fot. autor

Pan Tomasz ma 82 lata. Jak mówi, nie miał lekkiego życia. - *Zawsze kierowałem się zasadą: praca, uczciwość, ojczyzna.* Mimo upływu czasu, trudno jest mu zapomnieć o przeżyciach z lat wojennych.

Śmiertelne ryzyko

Wojnę pan Tomasz przeżył w rodzinnym domu, w Jankowicach. Mimo chęci, nie poszedł do wojska. Musiał zostać na ośmiohektarowym gospodarstwie. Kiedy zaczęły się prześladowania Żydów, postanowił pomóc jednemu z nich. Był rok 1942. - *To był mój kolega, rówieśnik. Od jakiegoś czasu błąkał się po polach, po cmentarzu. Bardzo bał się śmierci. Któregoś dnia klęknął przede mną i zaczął całować moje stopy. Prosił, bym go ukrył* - opowiada pan Tomasz, nie mogąc opanować wzruszenia. Liczący wówczas 22 lata Tomek przygotował niewielką kryjówkę w stodole, w której kolega spędził dwa lata. Zdawał sobie sprawę, że ukrywanie Żydów jest karane śmiercią. Chcąc zapewnić sobie i ukrywanemu jak największe bezpieczeństwo, starał się utrzymać całą sprawę w tajemnicy, co nie było łatwe. Przetrzymywanie kolegi było tym bardziej ryzykowne, że w domu państwa Krupów stacjonował Niemiec. Na szczęście Tomek potrafił zdobyć jego sympatię i zaufanie. - *Opiekowałem się jego końmi. Dbałem o nie, jak tylko potrafiłem. Dzięki temu jego zwierzęta zdobyły pierwsze miejsce na przeglądzie. Był bardzo zadowolony* mówi pan Tomasz. - *To był wyjątkowy Niemiec. Sam potępiał wojnę, dzielił się ze mną jedzeniem. Mimo tego, nie czułem się bezpieczny. Volksdeutsche ciągle donosili na Polaków ukrywających Żydów.*

Nieszczęście dotknęło m.in. rodzinę **Władysława Folty**, kolegi pana Tomasza. W domu Foltów ukrywała się sześcioosobowa rodzina żydowska. - *Niemcy zastrzelili całą szóstkę. Zabili też ojca Władka* - relacjonuje pan Tomasz, który nie może zapomnieć chwili, kiedy żołnierz przyłożył pistolet do głowy sześcio, - może siedmioletniej dziewczynki. Ukrywany w gospodarstwie Krupów mężczyzna szczęśliwe doczekał końca wojny. - *Po wyzwoleniu mieszkał u nas jeszcze trzy miesiące. Zaczął chodzić do kościoła, zamierzał przyjąć chrzest. W końcu wyjechał na zachód Polski. Za jakiś czas napisał list. Potem kontakt się urwał.*

Jeszcze jedno życie

Pan Tomasz może poszczycić się ocaleniem jeszcze jednego życia. W 1942 roku, bez wahania wszedł do płonącego domu sąsiadów i w ostatniej chwili wyniósł kilkuletniego chłopca. Z domu nie zostało nic. - *Ogień rozprzestrzeniał się bardzo szybko. W pewnej chwili usłyszałem dobiegający z wewnątrz płacz dziecka. Naciągnąłem bluzkę na głowę i wbiegłem do środka. Wśród kłębów dymu zobaczyłem siedzącego w kącie chłopczyka.*

Młody Tomasz narażał się Niemcom również w inny sposób. Należąc do Batalionów Chłopskich, rozprowadzał tajną prasę i podejmował różne działania dywersyjne. Swoje postępowanie uważał za coś naturalnego. Nigdy nie dbał o dowody swojej działalności, nie szukał świadków. Dlatego dziś nie ma przysługujących mu odznaczeń ani dodatków do emerytury. W swoim archiwum przechowuje tylko wyróżnienia za wywiązywanie się z obowiązku powojennych dostaw płodów rolnych. - *Ciężko pracowałem, żeby sprostać wymaganiom władzy. Teraz ten trud się nie liczy. Zabrali mi przysługujący za to dodatek.* Bolesny dla pana Tomasza jest również fakt, że dziś w różnych instytucjach bywa traktowany jako intruz. - *Ci na stanowiskach, którzy nie mają pojęcia o wojnie, nie wierzą mi. Każą szukać świadków. A przecież jak mogłem chwalić się tym, co robiłem?*

Piotr Czech

Halo ? Pomyłka !

***- Pomyłka. To mieszkanie prywatne* - tak przynajmniej kilka razy dziennie muszą odpowiadać właściciele telefonów z Jarosławia i Przemyśla, których numery w książce telefonicznej przypisano instytucjom publicznym.**

Pani **Agnieszce Ilasz** z Jarosławia Telekomunikacja Polska SA założyła telefon przed rokiem. Nikt nie poinformował jej, że przyznany numer należał wcześniej do sklepu meblowego. Od tamtego czasu, każdego dnia odbiera telefony od osób przymierzających się do zakupu szafy, foteli czy tapczanu. - *O siódmej rano budzą mnie pytaniem, czy to sklep meblowy. Odbieram więcej telefonów do sklepu, niż do siebie* - mówi pani Agnieszka, która zamierza interweniować w TP SA. - *Skoro zapłaciłam Telekomunikacji za numer, to powinnam mieć spokój.*

Kolejną osobą, której Telekomunikacja sprawiła niespodziankę, jest **Beata Czerwińska** z Jarosławia. Pani Beata czekała na telefon półtora roku. W końcu dostała ... dawny numer Urzędu Gminy w Wiązownicy. Teraz odbiera telefony i informuje interesantów, że to mieszkanie prywatne, a urząd zmienił numer. - *Ludzie tłumaczą, że taki numer znaleźli w książce telefonicznej albo na pieczątce urzędu. Niektórzy, mimo moich wyjaśnień, nadal dzwonią do mnie. Poznaję ich już po głosie.* Pani Beata wierzy, że w końcu interesanci nauczą się nowego numeru do urzędu i dadzą jej spokój. - *Trzeba to jakoś przetrzymać. Moja cierpliwość jest wielka. W końcu pracuję w szkole.* Na kolejny, pechowy telefon natknęliśmy się, dzwoniąc do przemyskiego Seminarium Duchownego. Po słowach "Szczęść Boże" usłyszeliśmy spokojną, uprzejmą odpowiedź: *W książce jest pomyłka. Do seminarium proszę dzwonić pod numer ...*

O wyjaśnienie sprawy poprosiliśmy **Przemysława Bolanowskiego**, p.o. dyrektora Obszaru Pionu Obsługi Klientów TP SA w Przemyślu. - *Ostatnia książka telefoniczna została wydana w roku 1998 i przedstawia ówczesny stan* - poinformował nas dyrektor. W chwili wydawania książki telefonicznej, wymienione numery rzeczywiście należały do Urzędu Gminy Wiązownica i sklepu meblowego. Później zostały zwolnione i - zgodnie z przepisami - po 3 miesiącach przerwy trafiły do nowych abonentów. Jak wyjaśnia dyrektor Bolanowski, użytkownicy tych telefonów mogą zwrócić się o zmianę numeru, za co będą musieli zapłacić ok. 8 zł. W przypadku numeru podanego jako telefon Seminarium, wina najprawdopodobniej leży po stronie wydawcy książki i abonent może liczyć na bezpłatną zmianę. **(PCZ)**

Korespondencja

Wojewódzka kandydatura

Po przeczytaniu artykułu "Od powiatu do województwa i z powrotem" ("Pogranicze" 26/ 2000) postanowiłem dorzucić swoje "trzy grosze", gdyż jako jeden z najstarszych mieszkańców miasta (tutaj urodzony i żyjący) zapamiętałem wiele, jak sądzę, ciekawych, zdarzeń.

Otóż, nieprawdziwe jest stwierdzenie, że nie brano kandydatury Przemyśla (jako "stolicy" województwa) pod uwagę przy planowaniu po wojnie nowego podziału administracyjnego kraju. Jak wiadomo, Przemyśl został wyzwolony 27 lipca 1944 roku i już jesienią tego roku zjawił się w mieście delegat z Warszawy, nazwiskiem **Sykus**, który rozpoczął akcję przygotowywania miasta do pełnienia funkcji wojewódzkiej.

Pragnę w tym miejscu podać parę ciekawostek. Otóż towarzysz Sykus prowadził naszego ordynariusza, biskupa Franciszka Bardę, pod ramię podczas uroczystości Bożego Ciała. Ten sam, towarzysz Sykus, wraz z niezapomnianym profesorem Edwardem Jurczyńskim, dyrygentem Towarzystwa Muzycznego, oraz piszącym te słowa (od 1934 roku członkiem orkiestry i chóru towarzystwa, grającym niegdyś na wiolonczeli) lustrował kiedyś budynek kasyna oficerskiego przy ulicy Grodzkiej, pod kątem umieszczenia tam filharmonii. Piękny parkiet z sali koncertowej, wraz ze "ślepą" podłogą, zużyła wówczas na opał stacjonująca jednostka Armii Czerwonej.

Dopiero później okazało się, że - jak byśmy to dzisiaj powiedzieli - krośnieńskie lobby, z towarzyszem "Wiesławem" na czele, przeforsowało lokalizację województwa w Rzeszowie, pomimo, iż Przemyśl posiadał wówczas zasoby lokalowe dla kompletu urzędów o tym statusie. Natomiast w Rzeszowie urzędowano początkowo w - jak to się wówczas mówiło - "dwóch pokojach ze wspólną używalnością kuchni". Potwierdzeniem mojej tezy jest okres 1975 - 1998, w którym to Przemyśl pełnił rolę "stolicy" województwa bez jakichkolwiek inwestycji dla administracyjnej infrastruktury.

Apoloniusz Jan Lubicz - Czyński

WYŻSZA SZKOŁA INFORMATYKI I ZARZĄDZANIA w RZESZOWIE

STUDIA MAGISTERSKIE 9 semestrów

EKONOMIA 12 specjalności, m. in.:
- bankowość i ubezpieczenia
- finanse i rachunkowość
- gospodarka i administracja publiczna
- handel zagraniczny
- systemy informacyjne
- zarządzanie

we współpracy z Purdue University (USA)
- zarządzanie w turystyce
- e-biznes

WYŻSZE STUDIA ZAWODOWE 6 semestrów

EKONOMIA
- bankowość i ubezpieczenia
- e-biznes
- międzynarodowe stosunki gospodarcze
- finanse i rachunkowość
- zarządzanie finansami
- zarządzanie

ADMINISTRACJA
- europeistyka
- gospodarka i administarcja publiczna
- polityka i ustrój
- samorząd i gospodarka lokalna
- skarbowość i podatki

INFORMATYKA I EKONOMETRIA
- informatyka w e-biznesie
- informatyka w zarządzaniu
- systemy multimedialne
- systemy i sieci komputerowe
- komputerowe wspomaganie procesów produkcyjnych
- zarządzanie sieciami i usługami telekomunikacyjnymi

TURYSTYKA I REKREACJA
- agroturystyka
- hotelarstwo i gasronomia
- obsługa ruchu turystycznego
- polityka turystyczna w regionie
- turystyka wodna i rekreacja
- zarządzanie w turystyce

UZUPEŁNIAJĄCE STUDIA MAGISTERSKIE 4 semestry

po ukończeniu każdego z 4 kierunków studiów licencjackich i uzupełnieniu różnic programowych, można kontynuować naukę na uzupełniających **studiach magisterskich na kierunku EKONOMIA**

GW-1448

Rankingi tygodnika "WPROST" i miesięcznika "PERSPEKTYWY" uplasowały nas w czołówce najlepszych niepublicznych wyższych szkół biznesu w Polsce.

INFORMACJE I ZAPISY:

PRZEMYŚL tel./fax (0-16) 679-96-75
II LO im.Prof. K. Morawskiego, ul.Bpa J.Glazera 44, 37-700 Przemyśl.

JAROSŁAW tel./fax (0-16) 621-43-62
Centrum Wspierania Biznesu, ul.Rynek 6, 37-500 Jarosław.

RZESZÓW, ul. Sucharskiego 2
Ekonomia, Turystyka i Rekreacja - **tel. (0 17) 866-11-88,**
Informatyka i Ekonometria, Administracja - **tel. (0 17) 866-11-99.**
Internet: http://www.wsiz.rzeszow.pl **bezpłatna infolinia: 0-800 13 50 14**

"W ziemię wsiąkali krwi nicią wąską
i szeptali:
Polsko, odezwij się, Polsko!"
/ K.K. Baczyński "Mazowsze"/

Żywi to pamiętają...

14 lipca 2000 r. w Birczy Polska odezwała się po wielu latach do tych, którzy zakończyli swoje życie na birczańskiej ziemi w okresie 1943-47. Polskie Stronnictwo Kresowe i Rada Gminy w Birczy zorganizowały uroczysty wiec ku czci żołnierzy WP poległych na birczańskiej ziemi oraz ludności cywilnej pomordowanej w tamtych dramatycznych czasach.

Jedna z uczestniczek wiecu stwierdziła: - *Nie jestem urodzoną birczanką; zostałam tu przywieziona jako dziecko. Nikt z mojej rodziny nie został zamordowany. Opowieści z tamtych lat słucham jak bajki-horroru. Nie wierzę, że ludzie ludziom zgotowali ten los. Słowa apelu poległych na cmentarzu w Birczy w dniu dzisiejszym utwierdziły mnie w wyborze: tu jest moja ojczyzna - ojczyzna o dramatycznej historii; o pięknych krajobrazach, których oglądanie teraz nasuwa na myśl lata, kiedy płonęły tu domy, rozlegały się salwy armat i karabinów, kiedy pokotem leżeli zabici i pomordowani. I te dni, kiedy przepiękna ziemia birczańska spływała obficie krwią ludności cywilnej.*

Wśród zamordowanych znalazła się mająca 3 miesiące **Tereska Wójcik**, 5-letnie: **Gizela Pleban** i **Natalka Siedlecka** - ich nazwiska widnieją na tablicy pomnika w Borownicy pośród nazwisk mieszkańców tej wsi, których życie zakończyło się 20 kwietnia 1945 roku. Zginęli tylko dlatego, że byli Polakami; tak samo jak mieszkańcy Birczy podczas trzech napadów band UPA na miasteczko.

- *Jesteśmy sąsiadami Ukraińców i będziemy nimi nadal... Ukraińcy są dużym narodem, o starej kulturze, o długiej, często wspólnej z nami historii, w której więcej było pokoju i współpracy niż walki... Dla tego właśnie sąsiedzkiego współżycia niczego w naszej wspólnej przeszłości nie powinniśmy przed sobą ukrywać, a przeciwnie - demaskować to, co to współżycie tak niedawno przecież skłóciło* - powiedział przewodniczący Rady Gminy w Birczy inż. **Wojciech Bobowski.**

Rozpoczynając wiec senator **Witold Kowalski,** przewodniczący V Zjazdu Kresowian, stwierdził: - *Są takie chwile w życiu ludzi i narodów, które chce się zapomnieć. Ale są chwile, o których należy pamiętać. Naszym obowiązkiem jest pamiętać o tych, którzy swą krew przelali w obronie Birczy. Zróbmy wszystko, aby te tragiczne chwile z birczańskiej ziemi nigdy się nie powtórzyły.*

Natomiast **Andrzej Zapałowski,** poseł na Sejm RP, apelował, *"żeby Ukraińcy tożsamości własnej armii nie budowali na tradycji zbrodniczej UPA".*

Jan Skalski - prezes Światowego Kongresu Kresowian powiedział: *"Brat podniósł rękę na brata, syn na ojca. Za to dziś możemy wymierzyć sprawiedliwość, oddać ją tym, którzy oddali życie za to, że dziś w tej Polsce mogą Polacy żyć. Jednocześnie hańba tym, którzy podnieśli rękę na integralność Rzeczypospolitej. Hańba dotyczy tych, którzy przekręcają historię Polski.*

Fot. Józef Piotrowski

Wiec na rynku w Birczy uświetniły poczty sztandarowe i orkiestra dęta z Walawy.

Marek Kamiński - delegat na Sejmik Wojewódzki - składając hołd weteranom walk II wojny światowej rzekł: *"Byliście wzorem dla nas, którzy w inny sposób walczyli z systemem totalitarnym. Będziemy stawiać Was za wzór przyszłym pokoleniom".* **Pułkownik Henryk Burdan** ze Związku Kombatantów RP i Byłych Więźniów Politycznych przypomniał historię napadów na Birczę, udziału wojska w obronie miasteczka i o współudziale w tejże birczanina **Józefa Winiarskiego.**

W wiecu uczestniczyło ok. 300 osób. Przedstawiciele organizacji przybyłych do Birczy złożyli wieńce pod pomnikiem. Orszak udał się na cmentarz, gdzie przy grobach żołnierzy odbył się apel poległych.

Salezjanin, ksiądz **Tadeusz Patryk,** nad mogiłami wojskowymi stwierdził: - *Pochylamy się nad wielką historią. Niech te sztandary będą tego dowodem.* W kronice lat 1944-45 przypomniał: w Lesku zabitych zostało 45 Polaków i 1 Ukrainiec; w Krościenku - zginęło 16; w Radawie – 41; Krasiczynie – 7; w Zapałowie – 19; w Nowosielcach – 20; w Wołkowyji - 35 Polaków i 4 Ukraińców; w Dobrej - 37 Polaków; w Wiązownicy - 91.

Ksiądz Patryk, apelując do żyjących, prosił: - *Niech ani jedno słowo nie zabija, nie rani, niech głosi prawdę. Ten zwycięża, choćby był powalony i zdeptany, kto miłuje i przebacza.*

Apel poległych wstrząsnął zebranymi: *"Żołnierze! Wzywam Was, wstańcie do apelu!"* Rozpoczęło apel nazwisko por. A. Bojanowskiego. Do apelu poległych stanęły też: Tereska Wójcik, Gizela Pleban, Natalka Siedlecka i inne dzieci z Borownicy, które zginęły, bo urodziły się w polskich rodzinach na polskiej ziemi. Dziś żywi zapalają im znicze, składają kwiaty. I dlatego *"żywi to pamiętają, żywi dziś czuwają"*, by dramaty tamtych tragicznych lat się nie powtórzyły.

Aby nikt nigdy nie ważył się sięgać po najwyższe dobro człowieka: życie ludzkie. Aby było jasno określone, kto był napastnikiem, kto ofiarą. Aby potępić wszelkie przejawy nacjonalizmu. Aby żadna zbrodnia, żadna niewinna ofiara nigdy nie zostały zapomniane.

Ludmiła Wasiewicz

O dziedzicu co chłopów malował

Życiowe losy, na kilkanaście lat, związały wybitnego malarza, Piotra Michałowskiego z podprzemyską wsią Bolestraszyce. Dzięki temu Sieńko i wielu innych, nieznanych dziś z imienia chłopów, utrwalonych na płótnie, trafiło na salony polskiego malarstwa. Minęła właśnie 200. rocznica urodzin Michałowskiego.

"Portret Sieńki", jeden z najsłynniejszych obrazów Piotra Michałowskiego.

Urodził się 2 lipca 1800 roku w Krakowie, w rodzinie zamożnej, małopolskiej szlachty. Jego dzieciństwo przypadło na czasy wielkich wstrząsów politycznych, rozkwitu i kresu epoki napoleońskiej. Ojciec Piotra, początkowo oddawał się karierze wojskowej w austriackiej gwardii cesarskiej, później wziął udział w powstaniu kościuszkowskim, aż wreszcie wycofał się na wieś i osiadł w rodzinnym majątku pod Krakowem.

Paryskie początki

Od najwcześniejszych lat młody Michałowski przejawiał niezwykłe i wszechstronne uzdolnienia. Na Uniwersytecie Jagiellońskim studiował matematykę i mineralogię, później, na uniwersytecie w Getyndze – lingwistykę i historię prawa. Przez cały czas dużo rysował, malował i pogłębiał wiedzę z historii sztuki. W 1823 roku, posłuszny woli ojca, został urzędnikiem w biurze ministra Franciszka Druckiego - Lubeckiego. Pogłębiał na zagranicznych studiach swoją wiedzę z dziedziny górnictwa i przemysłu. W powstaniu listopadowym zostaje na krótko generalnym dyrektorem fabryk broni. Upadek powstania zmusił go w 1832 roku do emigracji. Wówczas to właśnie, w Paryżu narodził się artysta Michałowski – jak go określano – "wirtuoz ołówka i pędzla".

W Paryżu rozpoczął on regularne studia malarskie u znanego batalisty Mikołaja Charleta. Urządził nad Sekwaną własną pracownię i bardzo szybko stał się sławnym malarzem, którego dzieła osiągały wysokie ceny. Zwłaszcza jego malowane konie cieszyły się wielkim wzięciem.

Kiedy po kilku latach pobytu na emigracji Michałowski wracał w rodzinne strony, był już uznanym w Europie twórcą. Podczas pobytu w Paryżu, oraz w trakcie wielu europejskich podróży, zbudował solidne podwaliny dalszej twórczości. Trafił on na historyczny moment ścierania się dwóch potężnych prądów artystycznych, schodzący już, klasycyzm i młody, dynamiczny – romantyzm. Zdecydowanie opowiedział się za tym co nowe. I dziś ma niekwestionowane miejsce w historii sztuki jako najświetniejszy malarz polskiego romantyzmu.

W 1837 roku, po śmierci ojca, zamieszkał Michałowski w rodzinnym majątku w podkrakowskiej wsi Krzysztoporzyce. Wówczas to, coraz częściej, pojawiają się w jego twórczości motywy postaci chłopskich, choć batalistyka, sceny związane z epopeją napoleońską i oczywiście konie, są cały czas obecne na jego płótnach. Wielokrotnie, latami zmagał się z tematem "Somosierry", w bardzo ekspresyjnej i nowatorskiej formie przedstawiając atak polskich szwoleżerów.

Żywot Sieńki

Do Bolestraszyc, majątku swojej żony, sprowadza się Michałowski w roku 1840. Urządza tu pracownię i skupia się przede wszystkim na wykonywaniu studiów portretowych. Źródłem niewyczerpanych podniet artystycznych jest dla niego wiejskie otoczenie bolestraszyckiego dworu. Wśród okolicznych wieśniaków znajduje galerię znakomitych modeli.

Jako pierwszy w Polsce i jeden z pierwszych w Europie tworzy obszerny cykl znakomitych portretów chłopów polskich i ruskich. Portretuje starców, pastuszków, gospodynie wiejskie, Żydów. Są to prace nowatorskie w formie, zupełnie pozbawione, charakterystycznej dla tamtej epoki, folklorystycznej konwencjonalności. Jedną z najsłynniejszych i najbardziej przejmujących jest portret tzw. "Sieńki", namalowany w związku z kompozycją poświęconą Don Kichotowi. Jest to, przejmujący ekspresją wizerunek wiejskiego biedaka z miską na głowie. O bolestraszyckich chłopach sprzed przeszło półtora wieku nic dziś prawie nie wiemy. "Ocalały" jednak te wybrane oblicza, które ówczesny dziedzic utrwalił w swoich pracach.

Bolestraszyckie portrety Michałowskiego wiodą swój "żywot" w muzealnych salach, na kartach albumów i podręczników historii sztuki. Namalowany około roku 1846, "Portret chłopa w kapeluszu", eksponowany był przed 20 laty na słynnej wystawie "Polaków portret własny" w Muzeum Narodowym w Krakowie. Nieżyjący już, znany historyk i krytyk sztuki, Marek Rostworowski, tak komentował to dzieło: *"Chłop z Bolestraszyc koło Przemyśla, majątku rodziny artysty, wygląda na rosłego siłacza, a charakterystyczny wyraz zapatrzenia, określiłbym nie tyle jako bezmyślność, ile właśnie jako poczucie własnej siły i przynależności do natury, która nie stawia problemów przed zdrowym i silnym; może trochę ociężałości alkoholowej przechylającej do tyłu tę szeroką, rozgrzaną twarz; a może też coś z marzycielskiej duszy, jaka kryje się czasem w potężnym ciele."*

Piotr Michałowski nie był typem artysty, który żył wyłącznie swoją sztuką. Uprawiał malarstwo niejako na marginesie swoich rozlicznych zajęć i obowiązków. Był "panem na włościach". Do historii przeszedł jednak jako niezrównany malarz. Bez tej, rozwijanej z takim powodzeniem, pasji pozostałby zapewne jednym z tuzinkowych dziedziców, przedstawicieli nieistniejącego już ziemiańskiego świata.

Dwór w Bolestraszycach przechodził rozmaite koleje losu. Piotr Michałowski zmarł w 1855 roku. Przez kilka dziesięcioleci majątek pozostawał w rękach wdowy, Julii, oraz ich dzieci. Później wszedł w posiadanie innych rodzin: Łempickich, wreszcie, aż do 1945 roku, Zajączkowskich. Po wojnie zabytek długo niszczał, w 1975 roku utworzono tu unikalną placówkę – Zakład Fizjografii i Arboretum Towarzystwa Przyjaciół Nauk. W ostatnich latach dwór Michałowskiego odzyskał swą świetność. Służy przede wszystkim nauce. I jest to chyba najlepsze miejsce, by kultywować tu pamięć o niecodziennym dziedzicu.

ZS

WYSTAWY

Metafizyczne malarstwo Ryszarda Kryńskiego

W Muzeum Okręgowym w Rzeszowie od 5 lipca czynna jest wystawa malarstwa Ryszarda Kryńskiego.

Ostatnio mam szczęście oglądać wystawy sztuki "nadrealnej" z pogranicza snu, metafizyki, filozofii, pełne treści, doskonałego warsztatu, bliskie surrealistom. W Polsce wielu artystów uległo tym wpływom, a nawet wytworzył się taki surrealizm polski, możemy nazwać go metafizycznym, filozoficznym, nawet socrealistycznym czy ostatnio modnym postmodernistycznym. Korzeniami tkwi w surrealizmie Dalego. W Olsztynie poznałem w czerwcu Zbigniewa Hinca - absolwenta PWSSP w Gdańsku i jego surrealistyczne obrazy. W Warszawie i Olsztynie oglądałem plakaty światowej sławy polskiego grafika Rafała Oblińskiego, którego poznałem ubiegłego roku na legnickim Satyrykonie.

Prace Ryszarda Kryńskiego wystawiane w Rzeszowie są bardziej poetyckie, ale w klimacie Oblińskiego. Bez posłużenia się cieniem i światłem malarz nie jest w stanie stworzyć złudzenia trójwymiarowości, tak jak bez skontrastowania ze złem nie można uzmysłowić sobie dobra. I tu nasuwa mi się ostatnia, X zasada Salvadora Dali: *"Jeśli malarstwo cię nie lubi, cała twoja miłość do niego na nic się nie zda"*.

H. Cebula

"Ona" w "Piranii"

Tu nie chodzi o znany zespół rockowy, tylko po prostu o kobietę, czyli Ona w rysunku satyrycznym. Jest to ogólnopolska wystawa najlepszych prac rysunkowych z kilku ostatnich edycji ogólnopolskiego konkursu pod taką właśnie nazwą: "Ona".

Robert Mirowski

Wystawa ta przywędrowała z najbardziej odległej galerii na północno-wschodnim krańcu Polski - z Barcian. Galeria "Kraniec Polski" od kilku lat organizuje wraz ze środowiskiem rysowników z Olsztyna ten poświęcony kobiecie konkurs rysunkowy. Bierze w tej wystawie udział 18 artystów karykaturzystów. Można zobaczyć prace Frankowskiego, Misiaka, Mirowskiego, Gliwy, Wołosa, Grendysa, Jabłońskiego, Wtorkiewicza, Wierzbickiego czy Krzyśkowa, który swoją wystawę indywidualną zaprezentuje jeszcze w lipcu w Piranii.

Kobieta w satyrze jest tematem bardzo częstym, może dlatego, że większość rysowników to mężczyźni. Trudno opisywać poszczególne rysunki, one mówią za siebie, a że czasami są zbyt ostre - dlatego dozwolone od lat 18. Mimo że autocenzura zakorzeniła się u większości rysowników, jak i w większości dziedzin artystycznych, rysunek satyryczny, jako że traktowany jest z przymrużeniem oka, odważa się występować przeciw pruderii świadczącej o zakłamaniu tradycyjnie cechującym stosunek do erotyki w Polsce. Przedstawia brutalną prawdę o erotyzmie, rodzinie i tak zwanych marginesach. Czy zawarte zostało trochę prawdy o kobiecie? - Można przyjść i przekonać się osobiście w galerii.

Chciałem tę wystawę pokazać właśnie w lipcu, kiedy większość pań paraduje w bikini po plażach, w mini po ulicach miast czy w szortach na osiedlowych balkonach, kąpiąc swe ciało w promieniach upalnego lata. Ponieważ tematem wystawy jest płeć piękna, gospodynią wernisażu była **p. Ola Romska** - żona właściciela pub-galerii "Pirania".

Galernik H. Cebula

Aleksandra Sydor

x x x

Rozkwitam niespełnieniem
Oczekiwania
Niepokoju Bogiem
Patrzę na siny dym papierosa
- Odchodzi w przeszłość
Wymykając się oknem
Zamykam w dłoniach
Szklankę herbaty
Wsłuchana w mowę ścian
Przekwitam czernią

Natura - realizm i surrealizm

W jarosławskiej Galerii Rynek 6 czynne są dwie wystawy autorów z Czech.

* Większe wrażenie robią prace fotograficzne. Autor - Rudolf Opatril z wykształcenia jest budowlańcem, ekonomistą, ostatnio politykiem, a nade wszystko biznesmenem. Od 1996 roku pracuje w ministerstwie spraw zagranicznych. Fotografię traktuje jako hobby, lubi też podróżować. Możliwość podróżowania stwarza okazję do fotografowania.

Opatril zafascynował się murami. Trudno zliczyć ile razy fotografował mury. Te obrzydliwe, śmieszne, zniszczone, pełne uroku czy ze śladami graffiti. Autor filozofuje na temat murów, czy mury tylko dzielą czy mogą łączyć? Mówi: - *Parę dręczących mnie murów postarałem się Wam przedstawić. Jeżeli będą one i dla Was wezwaniem do krainy niepokoju, to osiągnąłem więcej niż przypuszczałem, kiedy pierwszy raz trzęsącą się ręką robiłem pierwsze zdjęcie... muru.*

Fotografie, oprócz przekazywanych treści, które dominują, wzbogacone są rytmami kompozycyjnymi, ale to zasługa raczej natury niż działania człowieka. Fotografik potrafi ciekawie ująć temat, mając mocnego sprzymierzeńca jakim jest natura, a to już połowa sukcesu.

Nasza przyszłość

* W tej samej galerii można oglądać malarstwo realistyczno-surrealistyczne ze znamionami amatorstwa, których autorką jest Miluse Konderlova. Salvador Dali napisał kiedyś dziesięć zasad dla tego, kto chce być malarzem. Pozwolę sobie zacytować trzy, które aktualnie odpowiadają artystycznym zapędom twórczyni prezentowanych dzieł, jak i ich samych.

I. *Malarzem lepiej być bogatym jak biednym. Naucz się więc, jak wyciskać z tego pędzla złoto i drogie kamienie.*

II. *Nie obawiaj się perfekcji; nigdy jej nie osiągniesz!*

III. *Najpierw naucz się rysować i malować, tak jak dawni mistrzowie. Potem będziesz mógł robić jak zechcesz, każdy będzie cię szanował.*

Artystka pokazuje nam malarstwo raczej przedmiotowe, wzorowane na mistrzach surrealizmu, niekoniecznie z wyżyn Parnasu. Można by powiedzieć słowami Adama Ważyka: *"(Ta sztuka)... nie była i nadal nie jest pozbawiona uroku i chyba tkwią w niej jakieś ziarenka humanitarnej prawdy, jak we wszystkim co się w kulturze odnawia i nie daje się pogrzebać"*.

W wypadku tej wystawy trzeba jeszcze doskonalić warsztat, więc zakończę VIII zasadą Dalego, która brzmi:

"Malarzu, maluj".

H. Cebula

Stworzyć dom dla twórczości

8 lipca na zamku Kazimierza Wielkiego w Przemyślu otwarto wystawę obrazów Władysława Włocha. Była ona pretekstem do zaprezentowania twórczości malarza i poety, pochodzącego z podprzemyskiej Żurawicy. Po uroczystości, przybyli goście obejrzeli występ Kapeli Folkloru Miejskiego "Fidelis".

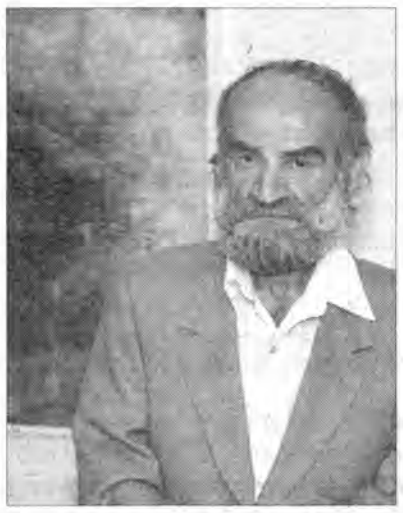

Władysław Włoch, rocznik 1941, zadebiutował w 1966 roku w "Poezji". Pierwszy tomik wydał w 1970. Został zauważony przez krytyków, którzy stwierdzili, że zbudował on "dom poezji", czyli stworzył swój niepowtarzalny i rozpoznawalny styl, zarówno w malarstwie jak i w poezji.

Władysław Włoch to specyficzny poeta. Ciągle pracuje nad pewną wizją świata, którą upowszechnia. Ta wizja i styl, w jakim ją przekazuje, według krytyków, świadczy o jego wielkości. W jego twórczości daje się zauważyć niezwykłe zagęszczenie znaczeń, mówienie obrazami, metaforami. Stosuje różne chwyty, m. in. z awangardy krakowskiej, nadrealizmu. Pisze o byciu człowiekiem, cierpieniach z tym związanych i o zmaganiu się z boskością świata.

Wydał 18 tomików wierszy (np. "Wędrująca brama", "Rzut poziomy", "Sonety do Eurydyki", "Sonety do Morfeusza" i ostatni - "Bez urazy"). Namalował wiele obrazów. Na wystawie w przemyskim zamku zaprezentował m.in. pejzaże, portrety, "widokówki z Przemyśla". Pięć tych ostatnich przekazał na ręce **Stanisława Żółkiewicza** i **Teresy Paryny** *"w hołdzie Orlętom Przemyskim"*. Dochód z ich sprzedaży zasili konto Stowarzyszenia Pamięci Orląt Przemyskich.

Po wystawie zebrani goście mieli możliwość zapoznania się z twórczością Kapeli Folkloru Miejskiego "Fidelis", która w tym roku obchodziła swoje 10 - lecie. W jej skład wchodzą: kierownik zespołu **Jan Nowakowski** (śpiew), **Maria Czerska** (śpiew), **Wojciech Nuckowski** (gitara, śpiew), **Roman Osypanko** (kontrabas), **Leszek Kwaśnicki** (akordeon), **Stanisław Wojdyło** (bandżo, mandolina), a wcześniej **Jerzy Bodnar**, który niedawno odszedł z zespołu z powodu kłopotów zdrowotnych.

Kapela wykonała dobrze znane publiczności utwory, m. in. Batiary moje batiary, Już mi raz zabrali, Moje serce zostało we Lwowie, Bilit do Lwowa, Bal u weteranów, Serce Batiara, Lwowiankę, Madonny. Reprezentuje swój niepowtarzalny styl, nieporównywalny z twórczością prezentowaną przez inne zespoły. Gra i śpiewa piosenki lwowskie i o Lwowie: te, które powstały przed wojną, w czasie okupacji, a nawet obecnie, ale opowiadają o życiu w dawnym Lwowie i wyrażają tęsknotę za tym miastem.

Dorota Szturm
Fot. Tomasz Rytwiński

TOYA Twoja Telewizja Polska

PIĄTEK - 21.VII.2000

08:01 Muzyka
08:22 Anna
10:15 Zaczarowany ołówek (bajka)
10:24 Wierszyki Janiny Porazińskiej
10:26 Reksio
10:38 Stary Szarak
11:03 Świat dalekich podróży
11:28 Świat bez tajemnic
11:52 Ekonomia? Nic trudnego!
12:03 Weterynarz w zoo
12:28 Życie zwierząt
12:48 Pierwsza pomoc ratuje życie
13:00 Zemsta
13:53 Studio Infor
14:00 Niebezpieczne kobiety
14:50 Dwory i pałace Ziemi Szczecińskiej
16:00 Zemsta
16:53 Studio Infor
17:35 Yancy Derringer
17:59 Bezpieczeństwo na drodze
18:05 Zaczarowany ołówek
18:18 Reksio
18:30 Podróżnicy
18:58 Podróże ze sztuką
19:30 Kuchnia smakosza
20:20 Bitwa o Moskwę
21:48 Ratownicy
22:15 Pod obcym niebem

SOBOTA - 22.VII.2000

08:01 Muzyka
08:22 Bitwa o Moskwę
09:48 Ratownicy
10:15 Zaczarowany ołówek (bajka)
10:24 Wierszyki Janiny Porazińskiej
10:25 Reksio
10:38 Super mysz w filmie wilki
11:00 Bezwodna pustynia
12:15 Ich bin ein danziger
13:00 Niebezpieczne kobiety
13:50 Dwory i pałace Ziemi Szczecińskiej
14:00 Zemsta
14:53 Studio Infor
16:00 Śladami rodzaju ludzkiego
16:30 Podróż śladami bluesa
16:57 Bezpieczeństwo na drodze
17:35 Kuchnia smakosza
18:05 Zaczarowany ołówek
18:17 Reksio (bajka)
18:30 Ślicznotka z Memphis
19:17 Tony Sheredan
19:30 Pod obcym niebem
20:20 W kręgu morderstw
21:42 Inne oblicze drewna
22:15 Wiek atomu we wsi Grzmiąca

NIEDZIELA - 23.VII.2000

08:30 Numer 17
09:35 Klucz do serc...
10:15 Zaczarowany ołówek (bajka)
10:24 Błękitny ludzik
10:38 Tak trzymaj Droopy
11:00 Król Lear
12:07 Piosenka, której nie można zapomnieć
12:40 Sercem malowane
12:57 Miniatura filmowa
13:00 Zemsta
13:53 Studio Infor
14:00 Zaczarowany ołówek
14:09 Wierszyki Janiny Porazińskiej
14:10 Reksio
14:23 Super mysz w filmie wilki
14:30 Śladami rodzaju ludzkiego
15:03 Ślicznotka z Memphis
15:47 Tony Sheredan
16:00 Muzyka Ameryki
17:35 Pod obcym niebem
18:05 Zaczarowany ołówek
18:30 Bonanza
19:30 Wiek atomu we wsi Grzmiąca
20:20 Na przełaj przez PRL - Wiesław Kot zaprasza na film
20:27 Barwy walki
22:15 Peter Gunn
22:40 Bezpieczeństwo na drodze

TANI WĘGIEL
wysokiej jakości
- 30 tys. KJ
bezpłatny transport
SPRZEDAŻ RATALNA
MATERIAŁY BUDOWLANE
również: wpusty ściekowe, włoskie studzienki i moduły kanałowe z polipropylenu
ekspozycja przy ul. Nestora w Przemyślu - skład opału i materiałów budowlanych
PHU "KONSROL" S.c.
Przemyśl, ul. Nestora /rampa Burak/, tel. 678-68-11;
ul. Jasińskiego 58, tel./fax 678-55-81;
Krasiczyn, tel. 671-81-20; Fredropol, tel. 0 604 325 923
GW-1387

PODRĘCZNIKI SZKOLNE
do nauki j. obcych i innych przedmiotów
RABAT DLA NAUCZYCIELI
Target s.c.
Księgarnia Językowa
Przemyśl, ul. Kościuszki 2
Tel. (016) 678-74-54
Pomyśl o tym już dziś!
GU-1388

BPBO BIURO PROJEKTÓW BUDOWNICTWA OGÓLNEGO
"OLECHOWSKA"
Sprzedaż tanich projektów typowych domków jednorodzinnych, letnich, garaży, budynków gospodarczych Firmy ARCHETON
37-700 Przemyśl, ul. Ratuszowa 10
Tel. (016) 675 03 40
Zapraszamy w godzinach 11 - 17
GS-1389

Gosia
Salon Fryzjerski
Anna Machunik
Przedłużanie i zagęszczanie włosów metodą Monofibre
Renciści- emeryci 20% zniżki
Godz. otwarcia:
codziennie 8 - 18 Sobota 7 - 15
dla stałych Klientów co 7 fryzura gratis.
ul. Biblioteczna 4, Przemyśl
tel.(016)678-49-43 GW-1390

PRZEMYŚL KN
Kolegium NAUCZYCIELSKIE im. Aleksandra Fredry
37-700 Przemyśl, ul. Łukasińskiego 12, tel. (016) 678 55 02, tel./fax 675 09 04
OGŁASZA NABÓR
na 3-letnie studia licencjackie z możliwością kontynuacji nauki na studiach magisterskich w roku akademickim 2000/2001 na następujących kierunkach:
JĘZYK POLSKI - pod patronatem UNIWERSYTETU JAGIELLOŃSKIEGO w Krakowie.
WYCHOWANIE FIZYCZNE - pod patronatem WYŻSZEJ SZKOŁY PEDAGOGICZNEJ w Rzeszowie.
Rozmowy kwalifikacyjne: pierwsza połowa września 2000 r.
Termin składania dokumentów do 22 sierpnia 2000 r.
GS-1393

"PRIMA-MEBEL" s.c.
ul. Jasińskiego 56a
37-700 Przemyśl
Poleca meble:
* kuchenne
* sypialne
* meblościanki
* systemowe
* biurowe
* wypoczynkowe
* stoły i krzesła
Sprzedaż ratalna
WYSOKA JAKOŚĆ - ATRAKCYJNE CENY !!!
CZYNNE: Pon. - pt. 8.00 - 17.00
Sobota 8.00 - 13.00
Tel. 678 26 61 GW-1391

Zapisy:
POLICEALNA SZKOŁA KOSMETYCZNA
Hydraulik - Ślusarz - Spawacz dla młodocianych
kursy: KOMPUTEROWE - BUDOWLANE - BHP
ZDZ w Przemyślu,
ul. Wilsona 12, tel. 678-24-04
GU-1401

PRZYPOMINAMY!
Już 27 lat salon "ANTYKI"
Grażyny Niezgodowej
oferuje piękne obiekty!
PEWNOŚĆ - ZAUFANIE
Róg Grodzkiej i Fredry w Przemyślu
678 54 79 GU-1392

USŁUGI BUDOWLANE
MOCNE PREFERENCJE !!!
- Docieplenia budynków, obiektów
- Skuteczne odgrzybianie (Remmers)
- Renowacja starych budowli
- Produkcja i układanie kostki (możliwość wypożyczania sprzętu do przygotowania podłoża-gratis!)
NAJNIŻSZE CENY W REGIONIE !!!
sprzedaż i montaż stolarki budowlanej
* drewnianej STOLBUD Sokółka
* aluminiowej i PCV
CENY FABRYCZNE !!!
Budowa budynków od podstaw + projekty
Sprzedaż i montaż płyt kartonowo-gipsowych
Zapraszamy
"MAD-BUD" Radymno,
Rynek 12, tel. (016) 628-16-11
GW-1395

Przedsiębiorstwo Produkcyjno-Usługowe "INWEST-ROL"
Spółka z o.o. w Przemyślu, ul. Klasztorna 1
ogłasza
PRZETARG NIEOGRANICZONY
na wykonanie ogrzewania elektrycznego w Szkole Podstawowej w Młodowicach.
Termin realizacji: 20 sierpień 2000 r.
Termin składania ofert: 24 lipiec 2000 r., godz. 11.00.
Wadium: 3.000 zł
Materiały przetargowe w cenie 30 zł + VAT do odbioru w biurze PPU "INWEST-ROL" Przemyśl, ul. Klasztorna 1.
GS-1394

ODZIEŻ ROBOCZA
ART. BHP
ŚRODKI CZYSTOŚCI
Kompleksowe zaopatrzenie Twojej firmy
Dowóz towaru do klienta
FPHU "ARCO"
Przemyśl, ul. Rzewuskiego 4
(przy ul. Grunwaldzkiej 65)
tel. 670-34-56
Zapraszamy od 9 do 18
GW-1396

Firma "PRYZMAT" NIERUCHOMOŚCI
Członek Rzeszowskiego Stowarzyszenia Pośredników Nieruchomości
Przemyśl plac Na Bramie 8, pok. 11
Tel. (0-16) 678-67-69
Mieszkania - Domy - Lokale - Działki
KUPNO - SPRZEDAŻ - WYNAJEM
DOMY: Przemyśl - ul. Puszkina, I p. 100 m kw. (willa) za 150 tys. zł; ul. Węgierska, 220 m kw. za 260 tys. zł; ul. Skalna, 150 m kw. za 200 tys. zł; ul. Przemysława - dwurodzinny, murowany, na 7-arowej działce; Kruhel - 120 m kw. murowany na 32-arowej działce; Tatarska, dom 180 m kw. za 230 tys. zł; Sobieskiego - stary dom z dokumentacją na rozbudowę za 45 tys. zł; **Nowe Sady** - stary dom + budynek gospodarczy, działka 1,40 ha za 50 tys. zł,; **Dom w Przemyślu** za 99 tys. zł; **Kuńkowce** - gosp. z zabudowaniami - 5 ha za 135 tys. zł; **Święte k. Radymna** - stary dom za 13.500 zł; **Hucisko Nienadowskie** - dom murowany za 36 tys. zł.
DZIAŁKI: Przemyśl - ul. Zamoyskiego działka budowlana 23-arowa za 50 tys. zł; **Przemyśl** - Paderewskiego - 26 arów za 99 tys. zł; **Przemyśl** - ul. Wandy 15 arów za 20 tys. zł; **Przemyśl** - ul. Ziemiańskiego 15 arów za 22 tys. zł.; **Przemyśl** - Obronna, 14 arów za 17 tys. zł; **Przemyśl** - Wysockiego 30a po 5 tys. za ar; **Przemyśl** - Sanocka 25a za 50 tys.; **Zielonka** - 41 arów za 50 tys. zł; **Orły** - 11 arów za 11 tys. zł. przy E-4; **Maćkowice** - 22 ary + 1.5 ha lasu za 26 tys. zł; **Makowa** - działka rekreacyjno-ogrodowa + studnia za 6 tys. zł.
LOKALE - MIESZKANIA: 3 Maja 50 m kw. za 53 tys. zł.; Lokal 170 m kw., Ofiar Katynia za 100 tys. zł; Bielskiego 55 m kw. za 68 tys. zł; Borelowskiego 34 m kw. za 45 tys. zł.
Oferujemy gotowe projekty domów jednorodzinnych

Huber MEBLE
* systemy drzwi przesuwnych SENATOR
* kuchnie, które Cię wyróżnią
* zestawy kuchenne z projektem i montażem
* inne meble również
GW-1398
Zadzwoń lub przyjdź
w godz. 8.00-18.00, sobota: 9.00-14.00
37-700 Przemyśl, ul. Ofiar Katynia 17
Dojazd autobusami: 11, 17, 20, 21, 22, 29, 38
Tel./fax: (018) 678 41 91, 678 95 79

Zarząd Gminy w Krzywczy
ogłasza
PRZETARG NIEOGRANICZONY
ustny (licytacja)
na sprzedaż nieruchomości zabudowanej (stanowiącej własność gminy Krzywcza) położonej w miejscowości Babice
Dane dotyczące nieruchomości oraz warunki przetargu:
1. Działka nr 616 o pow. 0,03 ha. Cena wywoławcza wynosi 17.085.00 zł, w tym:
* grunt - 738.00 zł * budynek - 15.603.00 zł *
* koszty geodezyjne, wyceny + VAT - 744.00 zł *
2. W/w nieruchomość w Miejscowym Planie Ogólnym Zagospodarowania Przestrzennego Gminy Krzywcza, przeznaczona jest jako obiekt handlowy w planie adaptacja stanu istniejącego.
3. Powyższa działka wolna jest od obciążeń.
4. **Przetarg odbędzie się w dniu 26.07.2000 r., o godz. 11.00, w budynku Urzędu Gminy w Krzywczy.**
5. Warunkiem przystąpienia do przetargu jest wpłacenie wadium w wysokości 10% ceny wywoławczej w kasie Urzędu Gminy w Krzywczy w terminie do dnia 21.07.2000 r., do godz. 15.00.
Wadium wpłacone przez uczestnika, który przetarg wygrał, zaliczone zostanie na poczet ceny nabycia. Wadium ulega przepadkowi w razie uchylenia się uczestnika, który przetarg wygrał po zawarciu umowy.
6. Zastrzega się unieważnienie przetargu bez podania przyczyny.
7. **Szczegółowe informacje** o przedmiocie sprzedaży oraz warunkach przetargu można uzyskać **w Urzędzie Gminy w Krzywczy (pokój nr 9) lub telefonicznie: (0 16) 671 14 86, wew. 31.**
GS-1399

KUPON II edycja
Promocja 2000
RADIO TAXI KRESY
96 - 25
Pytanie konkursowe:
Ile lat działa Radio TAXI Kresy?
1 rok | 5 lat | 10 lat
(zakreśl prawidłową odpowiedź)
Twój Adres:
Imię i Nazwisko .....
kod ..... miejscowość .....
ulica .....
tel. .....

RADIO TAXI KRESY
96 - 25
670-61-61
Promocja 2000
II edycja
start 01.05
Jesteśmy najbliżej WAS!!!
GPW-1400

FIAT

Specjalne ceny na lato

SEICENTO
już od ~~23.500~~ PLN
19.900 PLN

MALUCH
już od ~~13.500~~ PLN
11.500 PLN

Ponadto oferujemy:

* **kredyt "od ręki" bez poręczycieli - pierwsza wpłata tylko 10% wartości nowego samochodu;**
* **max. 72 raty;**
* **możliwość pozostawienia w rozliczeniu samochodu dowolnej marki**

NIE ZWLEKAJ! TAŃSZYCH SAMOCHODÓW JUŻ NIE BĘDZIE!

SANCAR * PRZEMYŚL * UL. LWOWSKA 94 *
* TEL. (016) 678 05 30 *

GW-1402

TYLKO U NAS , MEBLE - NAPRAWDĘ NA ZAMÓWIENIE!

- **MEBLE KUCHENNE, BIUROWE itd.**
- **USŁUGI STOLARSKIE**
- **SPRZEDAŻ I SUSZENIE DESEK**

PHU GALA tel./fax 678 07 39
0601 521069

37-700 Przemyśl, ul. Ofiar Katynia 16

Wszystko na raty!

GPS - 1404

ELBUD

Przedsiębiorstwo Prefabrykatów Elektroenergetycznych
ul. Sielecka 11, 37-700 Przemyśl

OFERUJE DO SPRZEDAŻY:

- Beton towarowy atestowany - klasy B-7,5 - B-40
- Kostka brukowa wibroprasowana - szara i kolorowa (szeroka gama kolorów)
- Obrzeża trawnikowe wibroprasowane - szare i kolorowe
- Krawężniki drogowe wibroprasowane
- Elementy ściekowe, przepusty drogowe śr. 60-150 cm
- Płyty korytkowe DKZ (dł. 180-300 cm)
- Belki nadprożowe L-19 (dł. 120-270 cm)
- Żerdzie ŻN-10, 12, słupy BSW-12, 14
- Kruszywa budowlane

USŁUGI:

- Transport masy betonowej wraz z pompowaniem na placu budowy
- Usługi transportowe i dźwigowe
- Wykonywanie zbrojeń wg indywidualnych zamówień wraz z montażem na placu budowy
- Usługi ślusarskie - okna, bramy, elementy ogrodzeniowe
- Elementy prefabrykowane wg indywidualnych zamówień

ZAMÓWIENIA I DOSTAWY CAŁODOBOWE
Od 20 czerwca obniżamy ceny na beton B-15 i B-20
Dodatkowo 5% rabatu na beton do końca lipca br.

Informacji udziela Dział Handlowy: tel. (016) 678 50 81, wew. 312, 313, sekretariat: tel./fax (016) 678 29 80, tel. kom. 0602 758 077

GW - 1403

ROK ZAŁ. 1962
STOLBUD GRYBÓW

CZAJKA
ZAKŁAD STOLARSKI

CENTURION

OKNA DRZWI

MATERIAŁY BUDOWLANE I WYKOŃCZENIOWE

HURT-DETAL

SPRZEDAŻ RATALNA - DO 30000 ZŁ !!! BEZ PORĘCZYCIELI

Bogmat

DORADZTWO - POMIARY - MONTAŻ

Nasi przedstawiciele:

"AS-POL"
Lubaczów, tel. 632 04 93

FHT A. Kołcz
Orły, tel. 671 26 43

PH "Bogusz"
Przemyśl, tel. 678 54 65

PPHU W. Błaszczak
Chłopice, tel. 0606 277 864

"PROFI-PUNKT"
Przeworsk, tel. 648 77 83

Sklep Wielobr. H. Dyl
Rokietnica, tel. 622 13 11

"Tu-Bis"
Jarosław, tel. 621 79 76

GW-1405

PRZEMYŚL, ul. Mickiewicza 28, tel./fax (016) 678-65-62, tel. 676-06-50

OFERTA SPECJALNA dla SZKÓŁ

Back Office SBS 4.5 dla 5 użytkowników **999 zł.**

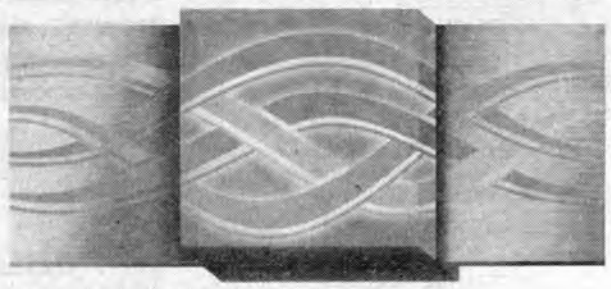

Microsoft BackOffice Small Business Server 4.5

The Network Solution for Small Business

PROMOCJA

PC C-433 ATX BASIC	PC C-466 ATX HOME
obudowa Midi Tower ATX	obudowa Midi Tower ATX
płyta główna 100 MHz ATX	płyta główna 100 MHz ATX
procesor Intel Celeron 433 MHz	procesor Intel Celeron 466 MHz
pamięć SD RAM 32 MB 100 MHz	pamięć SD RAM 32 MB 100 MHz
karta graficzna SVGA 8 MB AGP	karta graficzna SVGA 16 MB AGP
karta dźwiękowa 16-bit stereo 3D	karta dźwiękowa Sound Blaster 128 PCI
napęd FDD 3,5" 1,44 MB	napęd FDD 3,5" 1,44 MB
napęd HDD 4,3 GB UDMA/66	napęd HDD 8,4 GB UDMA/66
napęd CD ROM 40x	napęd CD ROM 40x
klawiatura PS/2	klawiatura PS/2
mysz z podkładką	mysz z podkładką
1 999 zł brutto	**2 399**

MS Windows '98 PL
439,00 zł brutto

ZETO RZESZÓW

Oferta ważna do wyczerpania zapasów

w ofercie ZETO Rzeszów

ZETO Rzeszów
ul. Rejtana 55
Rzeszów
tel. (17) 85 21 355
e-mail:
zeto@zetorz.com.pl

Oddział Przemyśl
ul. Asnyka 4
Przemyśl
tel. (16) 678 59 20
e-mail:
przemysl@zetorz.com.pl

Ponadto zapraszamy do:

Oddział Krosno
ul. Grodzka 12
Krosno
tel (13) 43 209 40
e-mail:
krosno@zetorz.com.pl

ZETO RZESZÓW

ZETO Rzeszów oddział Przemyśl oferuje:

* kserokopiarki MITA

mita

* abonenckie centrale telefoniczne
* kasy i drukarki fiskalne
* usługi w zakresie napraw sprzętu komputerowego
* usługi w zakresie instalacji sieci komputerowych
* szeroką gamę oprogramowania dla firm i urzędów

ZAPRASZAMY !

GPW - 1406

GABINET OKULISTYCZNY
PRZEMYŚL, UL. MICKIEWICZA 25
TEL. (016) 678-86-10

Wakacyjna promocja!

Upominki od firmy Johnson&Johnson

SKLEP OPTYCZNY
PRZEMYŚL, UL. MICKIEWICZA 25
CZYNNY OD 9 DO 18, W SOBOTY OD 9 DO 13

GU-1409

Mieszkania z ulgą budowlaną

Inwestor i wykonawca zespołu budynków mieszkalnych **przy ul. Zielińskiego w Przemyślu**

oferuje mieszkania dwupokojowe do zasiedlenia w I kwartale 2001 roku

Ponadto posiadamy, gotowe do zasiedlenia, mieszkania 4-pokojowe: 72 m kw., 83 m kw. oraz pomieszczenia użytkowe 62,90 m kw.

Informacje w biurze
PW "SAGRA"
ul. Zielińskiego 12/1 w Przemyślu
Tel. (016) 678 61 66

GW-1408

---

bratex w Przemyślu !

Dealer firmy "Bratex" "EW-BLACH"

- SZWEDZKIE BLACHY DACHOWE
  * blachodachówki 22,89 zł/m kw.*
  * trapezowe 22,35 zł/m kw. *
  * płaskie * obróbki blacharskie *
- ORYNNOWANIE
- BRAMY GARAŻOWE I PRZESUWNE

RATY

Przemyśl
ul. Szańcowa 85
(dojazd od ul. Zyblikiewicza, w prawo 400 m)
tel./fax (016) 678-59-59

NAJWYŻSZA JAKOŚĆ !!!
NAJNIŻSZE CENY !!!

Zapewniamy transport!

GW-1407

POGRANICZE ZAPRASZA DO REKLAMY: 675-10-10

AUTO - MOTO

AUTO-SKUP

POWYPADKOWE
OSOBOWE DOSTAWCZE
(GOTÓWKA)
Tel. 0602 599 678
GS-1425

AUTO - FAN
Nowo otwarty sklep - serwis
CZĘŚCI DO AUT ZACHODNICH I KRAJOWYCH
RABATY do 10%
MOŻLIWOŚĆ WYMIANY CZĘŚCI NA MIEJSCU
z upustem do 20%
Zapraszamy
Przemyśl, ul. Mickiewicza 65
(obok Salonu Daewoo)
tel. 676-05-50
GW-1426

AUTO - MOTO
Części, akcesoria, tłumiki.
Atrakcyjne ceny !
GW-1427
Przemyśl, ul. Grunwaldzka 1
tel. 0501 530 520

HURTOWNIA AKUMULATORÓW.
Części do ciągników i maszyn rolniczych, w tym T-25A "Władymirec".
Sprowadzamy części na zamówienie klientów.
Zapraszamy !
POM-MEX, Przemyśl,
ul. Jasińskiego 49,
tel. 678-96-65, w godz. 7 - 16
GW-1428

ALLOCK **Tel. 675 15 44**
Ul. Mickiewicza 38
Przemyśl
GW-1429

• IMMOBILIZERY
• HAKI HOLOWNICZE
AUTOALARMY

FHU. AUTOLAND
Przemyśl, ul. Bohaterów Getta 63
tel. (016) 675-01-75 , 670-68-28
oferuje:
- *części do samochodów francuskich i włoskich*
- *części do silników - wszystkie typy*
- *półosie, przeguby - wszystkie typy*
- *blachy, zderzaki, lusterka i szyby*
- *akumulatory, akcesoria i kosmetyki samochodowe*
- *części do samochodów dostawczych: Peugeot J-5, Citroen C-25, Iveco, Renault Trafic, Fiat Ducato*

GW-1430
Zapraszamy 9-17, sob. 9-14

Autoryzowany dystrybutor regionalny
bosal
GU - 1431 *oferuje:*
NAJLEPSZE UKŁADY WYDECHOWE, HAKI HOLOWNICZE, BAGAŻNIKI
"DiM" s.c.
37-700 Przemyśl, ul. KADYI 2
tel./fax (16) 670-05-61
www.bosal.pl * e-mail: bosal@interia.pl

OKAZJA!!! Sprzedam Ford Sierra 2000i.
Tel. 670 77 44.

BAGAŻNIKI samochodowe, uchwyty na rowery i deski surfingowe, kosze, boxy. **Firma "BAX-BIS", Ostrów 245, tel. 670 28 38.**

SPRZEDAM BMW 525i, rok prod. 1989/97, cena do uzgodnienia. **Tel. 0608 332 342 lub 670 68 75.**

ZDROWIE

GABINET STOMATOLOGICZNY - pełny zakres usług. Ortodoncja - aparaty stałe i ruchome. Leczenie próchnicy bez borowania. **Krasińskiego 9, codziennie 15 - 19. Tel. 670 54 57.**

GABINET STOMATOLOGICZNY BEATA ROSSOWSKA, ul. Kraszewskiego 1: wtorek, piątek 16.30 - 18.00; ul. Basztowa 21: poniedziałek, czwartek 16-18.

Diagnostyka osteoporozy
Densytometryczne badanie gęstości kości
w każdy drugi i czwarty czwartek miesiąca
LABORATORIUM ANALIZ MEDYCZNYCH
mgr Ewa Szwajkowska-Chwalisz
Przemyśl ul. Wodna 2
Rejestracja na miejscu lub telefonicznie: 678 87 67
GW-1432

LEKARZ STOMATOLOG
Iwona Kozioł
od dnia 5 czerwca przyjmuje
w Gabinecie Przychodni Lekarskiej
"ESKULAP"
ul. Poniatowskiego 25
GS-1433

LABORATORIUM ANALIZ MEDYCZNYCH
Certyfikat "LABQUALITY" - Helsinki
mgr Ewa SZWAJKOWSKA-CHWALISZ
* Badania podstawowe, specjalistyczne, pilne
* wizyty domowe EKG
Czynne codziennie 7 - 17
sobota 7 - 13
PRZEMYŚL, ul. WODNA 2
tel. 678-87-67
GW-1434

GABINET REHABILITACJI
** Rehabilitacja ruchowa **
** Fizykoterapia * Masaż **
Krzysztof Nykiel
Przemyśl, ul. Kraszewskiego 1
wizyty:
od 8 do 12 i od 15 do 18
w soboty: od 8 do 12
GS-1435

SPECJALISTYCZNY GABINET LEKARSKI
Gabinet Kriochirurgii Dermatologicznej
ul. 3 Maja 18
pon., środa, czwartek: 15-17
Tel. (016) 670 08 39, w. 7
GS-1436

APARATY SŁUCHOWE
(umowa z Kasami Chorych)
MATERIAŁY STOMATOLOGICZNE
SPRZĘT MEDYCZNY
(biomedyczny, laboratoryjny, stomatologiczny ciśnieniomierze automatyczne...)
OŚRODEK TECHNIKI MEDYCZNEJ
OTEMED
37-700 Przemyśl, ul. Szańcowa 80
Tel, (016) 678-66-89
GU-1437

KORmed
CENTRUM STOMATOLOGII RODZINNEJ
spec. protetyki stomatologicznej
Andrzej Kornecki
lek. stomatologii ogólnej
Marek Mucha
(protezy szkieletowe, korony porcelanowe, protezy akrylowe)
tel./fax 678 41 39
Przyjmują: pon. - piątek godz. 16-20
ul. Przecznica Wałowej 4
GS-1438

KORmed
SPECJALISTYCZNA PORADNIA LARYNGOLOGICZNA
Informacja i rejestracja
678 41 39
Umowa z Podkarpacką Kasą Chorych
Pacjenci ze skierowaniami przyjmowani są bezpłatnie
godz. przyjęć: 8.30-13; 16-19
Przemyśl, ul. Przecznica Wałowej 4
GS-1439

NIERUCHOMOŚCI

SPRZEDAM działkę budowlaną. **Tel. 0604 444 308.**

SPRZEDAM komfortowe, trzypokojowe mieszkanie na Zasaniu - I piętro, garaż. **Tel. 670 52 43.**

MIESZKANIE 48 m², trzy pokoje, parter os. Kmiecie za 65 tys. **PRYZMAT, tel. 678 67 69.**

SPRZEDAM mieszkanie własnościowe 62,3 m kw. (bankowiec), IV piętro, ul. Dworskiego 55. **Tel. 678 34 00.**

DO WYNAJĘCIA trzypokojowe mieszkanie komfortowe, centrum Zasania. **Tel. 670 98 58.**

MIESZKANIE 85 m², 4 pokoje + garaż, Rycerskie za 115 tys. **PRYZMAT 678 67 69.**

SPRZEDAM M-1 w Przemyślu przy ul. Glazera. **Tel. 0602 196 024.**

SPRZEDAM mieszkanie 61,9 m kw. oraz garaż przy ul. Grunwaldzkiej w Przemyślu. **Tel. 670 77 51 lub 672 22 59.**

PRZEMYŚL - Kruhelska, ładnie położony dom murowany na 32-arowej działce za 240 tys. zł. **PRYZMAT, tel. 678 67 69.**

KUŃKOWCE - gospodarstwo 5 ha + dom + budynek gospodarczy za 130 tys. zł. **PRYZMAT, tel. 678 67 69.**

PRZEMYŚL - Stanisława Augusta, nowy dom murowany na 9-arowej działce o pow. 400 m kw. parter po działalność gospodarczą za 500 tys. zł. **PRYZMAT, tel. 678 67 69.**

OKAZJA - Ofiar Katynia, lokal o powierzchni 170 m kw. do sprzedania (raty), wynajmu za 80 tys. zł. **PRYZMAT, tel. 678 67 69.**

KRASICZYN - centrum, lokal 400 m kw. pod działalność handlowo-usługową za 250 tys. zł. **PRYZMAT, tel. 678 67 69.**

SPRZEDAM samodzielne pół domu w Przemyślu - Zasanie, ul. Tetmajera 3. **Tel. 0605 459 312.**

SPRZEDAM dwie działki 14-arowe i 34-arowe (orne) położone we wsi Tarnawce. **Tel. 678 30 17.**

SPRZEDAM działkę budowlaną 9,55a na Winnej Górze (ul. Gliniana) wraz z aktualnym pozwoleniem na budowę i pełną dokumentacją. **Tel. 679 91 30, 0603 695 779.**

SPRZEDAM zabudowania (biurowiec plus wiata), działkę 24 ary po byłej Spółdzielni "Ogrodnik" w Trójczycach. **Kontakt telefoniczny: 0601 52 77 45 lub 678 77 63 po godz. 19.**

ZAMIENIĘ mieszkanie 69 m kw. w starym budownictwie na mniejsze około 50 m kw. **Tel. 678 30 17.**

USŁUGI

ROLETY
BRAMY GARAŻOWE I PRZEMYSŁOWE
Produkcja - Hurt - Detal
>> DROMA <<
Bezpłatna infolinia: 0 800 136 869
Tel. 0 603 388 649
GU-1443

GU-1442

USŁUGI RTV
Przemyśl, ul. Jagiellońska 21
dojazd i wejście od ul. Wałowej
(dawny adres: Franciszkańska 34)
Tel. 678 91 66
Czynny od 7 do 17
NAPRAWY NATYCHMIASTOWE
GS-1441

CZY TWOJA INSTALACJA GAZOWA JEST BEZPIECZNA?
Sprawdzanie szczelności, usuwanie awarii.
Naprawa kotłów grzewczych
"EKO-SAN"-2
Inż. Józef Płoszaj
Przemyśl, ul. Krzemieniec 16
tel. (016) 678 65 45, kom. 0601 48 95 68
GU-1440

USŁUGOWY ZAKŁAD KOMINIARSKI w Przemyślu, ul. Dworskiego 6, tel. 678 44 81 świadczy usługi kominiarskie na terenie powiatu przemyskiego w zakresie odbioru i opiniowania urządzeń grzewczo-kominowych. Ekspertyzy i inwentaryzacje przewodów kominowych, czyszczenie kominów i palenisk.

VIDEOFILMOWANIE - zdjęcia + samochód dla nowożeńców - solidnie, atrakcyjne ceny. **Tel. 670 77 88.**

AGENCJA "Femini" - sprzątanie, opiekunki. Zamówienia i zlecenia. **Tel. 0605 328 265.**

GU-1444
BRAMY - KRATY - OGRODZENIA
ELEMENTY OZDOBNE OGRODZEŃ
(016) 670 74 37 ☎ 0605 088 398
RAPACZ Przemyśl św. Jana 35

PRACA

ZATRUDNIĘ barmana z doświadczeniem. **Tel. 0604 593 772**

PRACA za granicą. **Tel. 678 49 59.**

ADRESOWANIE kopert, 800 zł tygodniowo. **Tel. 032 250 44 12.**

SPRZEDAŻ - KUPNO

WYPRZEDAŻ - parkiet oraz listwy przyścienne po obniżonych cenach: dąb, jesion, czereśnia, jawor. **Przemyśl, ul. Wróblewskiego 19.**

ANTYKI kupię - meble, obrazy, lampy, zegary, inne przedmioty użytkowe. **Tel. 670 48 84.**

SPRZEDAM automat do produkcji lodów, dwa agregaty chłodnicze SAF 35 23, ladę chłodniczą. **Tel. 678 30 17.**

SPRZEDAM zamrażarkę do lodów, wagę uchylną, przyczepę 8 t. **Tel. (016) 679 93 38.**

SPRZEDAM zestaw głośników DOLBY SURROUND. **Tel. 621 01 12 w godz. 9-16, kom. 0603 209 285.**

SPRZEDAM pekińczyki - ślinne! **Tel. 670 83 59.**

Przedsiębiorstwo Produkcyjno-Usługowe "INWEST-ROL"
Spółka z o.o. w Przemyślu, ul. Klasztorna 1,
jako inwestor zastępczy
ogłasza PRZETARG NIEOGRANICZONY
na wykonanie robót remontowych obejmujących wymianę stolarki okiennej drewnianej na PCV
w budynku Liceum Ogólnokształcącego w Jarosławiu przy ul. 3 Maja.

Termin wykonania: 15 wrzesień 2000 r.
Termin składania ofert: 1 sierpień 2000 r.
Wadium: 5 000 zł

Materiały przetargowe do odbioru w biurze PPU "INWEST-ROL" Przemyśl, ul. Klasztorna 1, tel. 670 38 17.
GS-1445

PHU
"LOR-BUD"
Przemyśl,
ul. Jasińskiego 56
tel./fax: 678 92 54;
090 50 28 26
e-mail:
loren2@poczta.onet.pl
ZAPRASZAMY !

*** blachy i orynnowania szwedzkie** Lindab®
- cięte na wymiar
- możliwość montażu
*** bramy garażowe:**
- polskie, Normstahl® HÖRMANN
*** napędy do bram**
*** styropian**
*** pustaki pianowe**
"Długi kąt"
GW-1446

NSB NIEPUBLICZNA SZKOŁA BIZNESU
NIEPUBLICZNA SZKOŁA BIZNESU TO DROGA DO SUKCESU

NIEPUBLICZNA SZKOŁA BIZNESU
o uprawnieniach szkoły publicznej w Przemyślu i Rzeszowie

prowadzi na rok szkolny 2000/2001 nabór słuchaczy na policealne dwuletnie zaoczne

- Studium Finansów i Rachunkowości * Studium Menedżerskie
- Studium Bankowości * Studium Marketingowe
- Studium Administracji * Studium Turystyki
- Studium Hotelarstwa i Agroturystyki
- Studium Obsługi Celnej * Studium Ubezpieczeń
- Studium Podatkowe * Studium Informatyki

GU-1447

Szczegółowych informacji udzielają i dokonują wpisów
SEKRETARIATY NIEPUBLICZNEJ SZKOŁY BIZNESU

37-700 Przemyśl, ul. Dworskiego 100
od poniedziałku do piątku od 9.00 do 15.00
tel. (0-16) 678-82-16
nsb@com.pl www.nsb.com.pl

35-055 Rzeszów, ul. Spytka Ligęzy 12
środy w godz. od 9.00 do 18.00
od czwartku do soboty od 9.00 do 16.00
tel./fax (0-17) 850-02-60
nsb@nsb.com.pl www.nsb.com.pl

Tylko u nas!
Ogłoszenia drobne do 10 słów - bezpłatnie !
11.07.2000

Treść ogłoszenia: .....
.....
.....

Kupony przyjmowane są w redakcji tygodnika - Przemyśl, ul. Mnisza 3 oraz w kioskach: przy ul. Piłsudskiego 1 (d. EMPIK), przy ul. Grunwaldzkiej (przychodnia), przy ul. Jagiellońskiej (przystanki MZK), ***Przyjmujemy tylko aktualne kupony!!!***

Teatr im. Wandy Siemaszkowej wystąpi w Przemyślu z premierą

Królowa piękności w Zamku Kazimierzowskim

Teatr im. Wandy Siemaszkowej, zgodnie ze słowami dyrektora Zbigniewa Rybki, który obiecywał na łamach "Pogranicza" częstsze wizyty w Przemyślu, zainauguruje nowy sezon, wystawiając 7 września w Zamku Kazimierzowskim premierowy spektakl "Królowa piękności". W jednej z ról wystąpi znana publiczności aktorka - Lidia Korsakówna.

Motywem zainteresowania Teatru im. Wandy Siemaszkowej sztuką Martina Mc Donagha (oryginalny tytuł brzmi: "Królowa piękności z Leenane") jest chęć zaprezentowania publiczności pozycji z repertuaru modnego, osiągającego sukcesy w świecie, pisarza. "Królowa piękności z Leenane" jest debiutancką sztuką mieszkającego na stałe w Londynie Irlandczyka, który Irlandię zna tylko z wakacji u rodziny. Mc Donagh jako szesnastoletni chłopiec porzucił szkołę, by poświęcić się pisaniu dramatów. Przez dziesięć lat bez powodzenia pisał słuchowiska radiowe, scenariusze filmowe, sztuki teatralne, opowiadania. Wreszcie, w 1996 roku odbyła się prapremiera "Królowej piękności z Leenane" i niedługo po tym sztuka trafiła na deski Royal Court Theatre w Londynie. Mc Donagh miał wówczas 25 lat, a już za ten debiut uzyskał prestiżową nagrodę literacką gazety Evening standard. Dwa lata później, po napisaniu sześciu sztuk, dramaturg otrzymał propozycję od wytwórni filmowej Paramount Pictures i obecnie pracuje jako scenarzysta w Hollywood. Krytycy podkreślają dojrzałość młodego autora, który umie zręcznie łączyć humor z okrucieństwem, doskonale operuje strukturą dramatyczną, odsłania tajemnice ludzkiej duszy poprzez kontrastowanie sentymentalizmu brutalnością i prymitywnymi cechami ludzkiej natury. Zaczęto nawet, pod względem metody twórczej, porównywać Mc Donagha z Czechowem. Obyczajowość irlandzka jest bardzo bliska polskiej duszy. Sztuka pokazuje Irlandię jako kraj ludzi romantycznych, którzy nieustająco walczą o wolność ojczyzny. Jest to także kraj ludzi zwykłych, z wadami, zaletami, śmiesznościami. Budzi to nasze przerażenie, bawi i każe pomyśleć o tym, kim jesteśmy.

Premiera "Królowej piękności" będzie okazją do spotkania przemyskiej publiczności z wybitną aktorką **Lidią Korsakówną**. W obsadzie spektaklu znalazł się też debiutant - tegoroczny absolwent PWST w Krakowie - **Sebastian Badurek**. Tytułową rolę kreuje **Mariola Łabno-Falumenhaft**, obok której wystąpi także **Paweł Wiśniewski**. Autorem scenografii jest **Aleksander Janicki**, a całość wyreżyserował **Piotr Bikont**. **(lew)**

W lubaczowskim muzeum czynna jest wystawa "Kamieniarze z Brusna" z cyklu Dziedzictwo 2000. Ekspozycja prezentuje dzieło słynnych bruśnieńskich kamieniarzy, które ma ogromne znaczenie dla kultury ziemi lubaczowskiej, a w skali kraju jest zjawiskiem wyjątkowym.

Kamieniarze z Brusna

Początki eksploatacji kamienia roztoczańskiego sięgają XVw. W roku 1565 na terenie wsi Brusno Stare należącej do starostwa lubaczowskiego wzmiankowano bytność trzech mistrzów, którzy trudnili się wytwarzaniem kamieni młyńskich. Niedługo potem kamieniarskie rzemiosło zaczęli uprawiać mieszkańcy kilku okolicznych wsi, które utworzyły tzw. bruśnieński rejon kamieniarski. Wytwarzanie kamieni młyńskich i żarnowych, elementów architektonicznych i budowlanych szło w parze z twórczością artystyczną, która z czasem zaczęła odgrywać coraz większą rolę. Jednym z pierwszych znanych dzieł sztuki kamieniarskiej, w którym wykorzystano kamień roztoczański jest manierystyczny portal przy kościele w dawnym opactwie benedyktynek w Jarosławiu, wykonany w warsztatach lwowskich w 1622 roku. Po okresie zastoju (wojny XVII w) eksploatacja kamieniołomów bruśnieńskich odżyła z końcem tegoż stulecia. Z tego okresu pochodzi epitafium Jerzego Łaszcza przy kościele parafialnym w Narolu. Po 1682 roku została wykonana płyta nagrobna Jekateryny Dubniewiczowej. Płytę tę umieszczono obok cerkwi pśw. Paraskewy w Radrużu. Kamienne zabytki prezentują wysoki poziom artystyczny, a jednocześnie nawiązują do dwóch różnych tradycji w I Rzeczpospolitej: zachodnioeuropejskiego baroku i sztuki Kościoła Wschodniego.

Nagrobek Rouwena, syna Szmuela z 1752 r. (cmentarz żydowski w Lubaczowie).

Pierwsze znane krzyże wotywne i nagrobne pochodzą z pierwszej połowy XVIII w. W tym stuleciu powstały również najstarsze kamienne macewy, umieszczone na cmentarzu żydowskim w Lubaczowie. Z kamienia bruśnieńskiego wykonywane były również nagrobki osadników niemieckich. Profesjonalne warsztaty rzeźbiarskie zainteresowały się na nowo kamieniem z Brusna na przełomie XVIII i XIX w. Wykonywane przez nie dzieła inspirowały twórczość ludową. W drugiej połowie XIX wieku i na początku XX rozkwitał właśnie ludowy nurt rzemiosła bruśnieńskiego. W tym okresie kamieniarze wypracowali właściwe sobie typy rzeźb, tzw. "figury", czyli krzyże z sylwetką Ukrzyżowanego i dwiema postaciami u dołu. Ta forma rozpowszechniła się w Galicji. Popularne były też krzyże wotywne fundowane na pamiątkę ważnych wydarzeń w życiu wsi (zniesienie pańszczyzny, epidemia chorób zakaźnych itp.).

Charakterystyczna "figura" bruśnieńska.

Z Brusna Starego wywodził się najbardziej znany profesjonalny twórca - **Hrehory Kuźnewicz** (1871-1948). Wykonał on w latach 20. i 30. XX w. szereg pomników i nagrobków w okolicach Lubaczowa. Innym ciekawym artystą był tworzący w Sieniawce pod Lubaczowem, **Wasyl Gudz** (1877-1936).

Tragiczna dla kamieniarstwa bruśnieńskiego okazała się druga wojna światowa. Ukraińscy kamieniarze zostali wysiedleni, a Brusno Stare przestało istnieć. Obecnie tradycje tej sztuki podtrzymuje **Henryk Janczura**, autor kilku pomników i figur stojących w Lubaczowie i okolicach.

(lew)

KINA

PRZEMYŚL

Kino "Kosmos"

18-20VII godz. 18.00 - Toy story (USA, b/o, polska wersja językowa)
godz. 19.30 - Opętanie (USA, 15)

21-23VII godz. 18.00 - Miasteczko South Park (USA, 15)
godz. 19.30 Opętanie (USA, 15)

25-27VII godz. 18.00 - Miasteczko South Park (USA, 15)
godz. 19.30 - I stanie się koniec (USA, 15)

Kino "Centrum"

18-20VII godz. 17.00 - Stuart Malutki (USA, b/o)
godz. 19.00 - Cała ona (USA, 12)
godz. 21.00 - Chłopak na gwałt poszukiwany (bryt., 12)

21-23VII godz. 17.00 - Stuart Malutki (USA, b/o)
godz. 19.00 - Chłopak na gwałt poszukiwany (bryt., 12)
godz. 21.00 - Kawaler (USA, 12)

25-27VII godz. 17.00 - Toy story 2 (USA, b/o)
godz. 19.00 - Diamentowa afera (USA, 15)
godz. 21.00 - Kawaler (USA, 12)

JAROSŁAW

Kino "Westerplatte"

18-20VII godz. 16.00 - Odwrócona góra albo film pod strasznym tytułem (pol., b/o)
godz. 18.00, 20.00 - 60 sekund (USA, 15)

21-27VII godz. 16.00 - Inspektor Gadżet (USA, b/o)
godz. 18.00, 20.00 - 28 dni (pol., 15)

CENTRUM „Lamus" DKF poleca KULTURALNE

Kino "CENTRUM" 18-20.07., godz. 17.00

"STUART MALUTKI"

(reż. Rob Minkoff, USA, dubbing)
wykonawcy: Genna Davis, Hugh Laurie, Jeffery Jones

Malutcy i duzi koniecznie zobaczcie ten film. Dla pierwszych - znakomita zabawa, a dla drugich - podziw za animację komputerową. Wrażenie jest tym większe, że wirtualne zwierzaki (myszy i koty) "grają" z prawdziwymi aktorami. Należy oczekiwać, że wkrótce pojawią się filmy, będące wyłącznym wytworem programistów komputerowych. "Stuart.." już daje nam przedsmak czekających nas w nieodległej przyszłości filmów. Pamiętacie wrażenie jakie czynił "Park Jurajski"? To dobra skala porównawcza.

Fabuła filmu oparta jest na popularnej w latach czterdziestych bajce dla dzieci. Niejacy państwo Malutcy postanawiają adoptować syna. Udają się więc do sierocińca, ale tam natrafiają na niezwykłą mysz, która z miejsca zmiękcza ich serca. Do domu wracają więc... z zaadoptowaną myszką-Stuartem. Ten wybór spotyka się z niechęcią ich syna i wrogością domowego kota. I tu zaczyna się seria dramatycznych wydarzeń prowadzących jednak do szczęśliwego finału.

To typowy film rodzinny, mający w kinie amerykańskim długą tradycję. Ta historia uczy małych widzów tolerancji i wyrozumiałości. Trochę szkoda, że u nas zaginęła tradycja chodzenia z małymi dziećmi do kina. Wszechwładna telewizja zawłaszczyła sobie wszystkich widzów. Dajmy dzieciom szansę.

Adam Medelczyk

Dla Czytelników, którzy dziś, 18 bm., zgłoszą się do redakcji z aktualnym numerem "Pogranicza", mamy jedno podwójne zaproszenie na film "Stuart Malutki" oraz dwa pojedyncze na film "Chłopak na gwałt poszukiwany" - godz. 21.

SPOTKANIA RECITALE KONCERTY

PRZEMYŚL

Centrum Kulturalne
KOLOROWE WAKACJE

19 VII Gry i zabawy ruchowe - Klub "Piwnice"
21 VII Dyskoteka - Klub "Piwnice"
24 VII Rajd pieszy - Bakończyce, zwiedzanie parku i pałacu Lubomirskich, konkurs "Czy znasz zabytki Przemyśla?". Zbiórka w CK.

Miejski Ośrodek Kultury

21 VII godz. 18.00 - Program estradowy "Ach wesele, wesele" w wykonaniu Wojskowego Ośrodka Kultury w Przemyślu (Zamek Kazimierzowski)
22 VII godz. 17.00 - "SPOTKANIE NA GAPĘ" - recital Adama Hajduka (Zamek Kazimierzowski)
23 VII godz. 16.00 - Koncert Przemyskiego Kwartetu Saksofonowego "SAXAERASS" (Zamek Kazimierzowski)

WYSTAWY

PRZEMYŚL

Muzeum Narodowe Ziemi Przemyskiej
Wystawy stałe: Dzieje ziemi i człowieka w regionie przemyskiem; Ikony ze zbiorów MNZP, XV-XX w.; Wyroby rzemieślnicze dawnego Przemyśla
Do 31 VIII - Jak to z fajką było... - przegląd fajki polskiej, europejskiej i egzotycznej

Galeria Sztuki Współczesnej
Do 29 VIII - Jacek Sroka - grafika

Centrum Kulturalne
Od 30 VII - Wystawa malarstwa Małgorzaty Meinhadt z pracowni plastycznej MDK w Przemyślu

JAROSŁAW

Pub Galeria "Pirania"
Do 25 VII ONA - Dozwolone od lat 18

ZARZECZE

Pałac Dzieduszyckich
"Tam, gdzie Ikwy srebrne fale płyną" - wystawa malarstwa z Krzemieńca na Podolu

Pioruny kuliste

Podczas uroczystości poświęcania nowo wybudowanego kościoła w Tours, nad idącymi w procesji duchownymi nagle zaczęła krążyć puszysta, jasno świecąca kula. Wierni zaczęli mówić o cudzie. A tymczasem naukowcy stwierdzili, że był to piorun kulisty i tę wzmiankę kronikarza z VI wieku uznaje się za pierwszy, w miarę rzetelny opis tego zjawiska atmosferycznego.

Mają kształt kul, których średnica nie przekracza 15 - 35 centymetrów. Są doskonale widoczne zarówno w dzień jak i w nocy, bo świecą. I to w różnych kolorach - żółto, biało, błękitnie, czerwono, zielono. W czasie lotu wydają syczący lub brzęczący dźwięk. Ciągną za sobą falę ciepłego powietrza. Ich eksplozjom lub znikaniu towarzyszy charakterystyczny zapach siarki.

Skąd się biorą

Panuje powszechne przekonanie, że źródłem powstawania piorunów kulistych są burze. Ale przecież pojawiają się one również w czasie dobrej pogody. Zachowują się niezwyczajnie. W czasie lotu wykonują najrozmaitsze ewolucje, kluczą, penetrują, szperają, wpływają do pomieszczeń. Latają wysoko lub tuż nad ziemią, omijają wszelkie przeszkody, toteż przypisuje się im posiadanie inteligencji lub uzależnienie od jakiejś inteligencji.

O ich wyczynach trzy rzeczy straszne

W Tukamari, w Stanach Zjednoczonych, pewnego dnia 1953 roku, na szczycie hydroforu zatrzymała się świecąca, czy też jakby ze światła uformowana kula. Hydrofor miał trzydzieści metrów wysokości i niezmiernie wytrzymałą konstrukcję, zaś ta świecąca kula, która na nim osiadła nie była większa od niezbyt dorodnej dyni i nie sprawiała wrażenia rzeczy cięższej od puchu. Mieszkańcy Tukamari jednak po dziś dzień mówią o tym zdarzeniu z przerażeniem i zgrozą. Pod naciskiem tej świecącej kuli bowiem ów wypełniony tysiącami litrów wody hydrofor rozpadł się na kawałki. Poniosły śmierć cztery osoby, przywalone jego gruzami. A gwałtownie uwolniona z niego woda, zalała i zniszczyła kilka budynków mieszkalnych.

W prowincji Fuijan w Chinach, 7 lipca 1977 roku, dwie świecące kule, ni stąd ni zowąd zaczęły krążyć nad ludźmi oglądającymi film, który wyświetlano im na wolnym powietrzu. I też nie obeszło się od tragedii. Dwoje dzieci poniosło śmierć na miejscu, skutkiem nadmiernego spoufalania się z nimi. A ponad dwieście osób odniosło rany w czasie zamieszania, jakie tam nagle powstało i panicznej ucieczki przed owymi szybującymi wśród nich kulami.

W roku 1980 miasto Kuala Lumpur w Malezji przeżyło dzień wielkiej grozy. Tego to dnia albowiem pojawiła się w nim kula wielkości księżyca w pełni i świecąca jak księżyc. Wywołała pożar wszystkich domów stojących przy jednej z ulic w dzielnicy Port Kuang. A potem uganiała się po całym mieście za ludźmi i podpalała na nich ubrania.

Jest i druga strona medalu

Badacze zjawisk tajemniczych mówią o nich nierzadko, jako o zjawiskach sympatycznych. Zdarzyło się bowiem wiele razy, że dzieci z piorunami kulistymi po prostu urządzały sobie zabawy.

6 marca 1952 roku, w hrabstwie Santa Clara w Kaliforni, rozpętała się burza. Naraz zaroiło się tam od kolorowych, biało, żółto, zielono, czerwono, niebiesko świecących piorunów kulistych, które robiły wszystko, by uwagę ludzi od szaleństw burzy odwrócić. Na przykład niczym duchy, wnikały do mieszkań, pozwalając się dotykać i głaskać, nikomu nie wyrządzając żadnej szkody.

Mnie osobiście kilkanaście lat temu, ulewny deszcz z potężnymi grzmotami, zaskoczył wśród rozległego pastwiska. Nie było się gdzie schronić, więc szedłem dalej. Nagle grzmieć przestało, deszcz ustał i na niebie zaświeciło słońce. I właśnie wtenczas zobaczyłem, że prostu ku mnie w szybkim tempie zbliża się pomarańczowo świecąca, puszysta kula o średnicy, na oko, 30 centymetrów. Bez namysłu odsunąłem się na bok. Ona natomiast przeleciała obok moich nóg w odległości z pewnością nie większej niż pół metra, owiała mnie dziwnie dusznym powietrzem i poleciała w tym kierunku, z którego ja nadszedłem. Zatrzymałem się, nie spuszczając jej z oczu. Leciała może pięć, może dziesięć centymetrów nad ziemią, omijając kretowiska i wyższe kępy traw. Doleciawszy do miejsca, gdzie znajdował się dół pełen wody, wybuchnęła jak bomba, wydając głośny, podobny do ciężkiego grzmotu huk i wyrzucając z dołu na znaczną wysokość strugi jasno pomarańczowym światłem przesyconej wody.

Zdzisław Kut
Fot. T Rytwiński

Gdzie na weekend?

Zamek w Krasiczynie

W odległości zaledwie 15 min. jazdy miejskim autobusem z Przemyśla znajduje się jeden z najpiękniejszych zamków renesansowych w Polsce, niegdyś, gdy jeszcze obowiązywały "klasy" zabytków, obdarzony najwyższą możliwą - "0" oraz wymieniany jednym tchem z Wawelem. Każdy przemyślanin był tam choć raz, statystyczny mieszkaniec naszego grodu - tylko raz czy dwa. Dlaczego ? Powodem chyba jest trwający od niepamiętnych czasów remont, to, że zdewastowane wnętrza były przez 20 lat niedostępne oraz brak zaplecza turystycznego. Ostatnio to się jednak zmieniło i choć większa część zamku dalej znajduje się w permanentnym remoncie, można tam zakosztować bardzo już różnorodnych rozrywek, od całodobowego luksusu do prostego zwiedzania wnętrz, krypt, baszt i spacerów po parku - zależnie od czasu i zawartości kieszeni.

Ród, który zbudował Krasiczyn, pojawił się w pobliskiej Śliwnicy w początkach XVI wieku. Po szybkim awansie zbudował na miejscu dzisiejszej "perły renesansu" surową warownię, od której przyjął nazwisko Krasickich. Marcin Krasicki, pierwsza persona Ziemi Przemyskiej (pochowany w ufundowanym przez siebie kościele karmelitów w Przemyślu) całkowicie przebudował zamczysko na piękną renesansową rezydencję typu "palazzo in fortecca". Cztery potężne, cylindryczne baszty poświęcono czterem filarom władzy: Bogu ("Boska"), klerowi ("Papieska"), państwu ("Królewska") i szlacheckiemu, demokratycznemu społeczeństwu ("Szlachecka"). Połączono je czterema skrzydłami, z których dwa były mieszkalne, a dwa kurtynowe (pojedynczy, choć gruby mur). Urządzono to jednak tak, że kurtyny z zewnątrz, za pomocą okien imitowały budynki mieszkalne. Najwyższa wieża zegarowa otwierała się na budynek przedbramia, skąd kamienny most prowadził poprzez odnogę Sanu do prywatnego miasteczka - Krasiczyna. Całość oblewała fosa, zasilana przez potężną wówczas rzekę. Reprezentacyjna brama wjazdowa prowadziła w stronę budującego się jeszcze kościoła; dziś pozostała po niej efektowna loggia-klatka schodowa na dziedzińcu. Wszystkie ściany pokryły pyszne sgrafitta, naszym zdaniem bogatsze i lepsze artystycznie niż te na dziedzińcu wawelskim. Na dziedzińcu zachowała się galeria sgrafittowych portretów - cesarzy rzymskich (rząd wyższy) i polskich królów (rząd niższy), identycznie jak na zamku Jagiellonów, natomiast na murach zewnętrznych oglądać można freski rodzajowe - kapitalne sceny myśliwskie oraz ogromne postaci świętych i proroków (Mojżesz) na baszcie Boskiej. W baszcie Boskiej urządzono wspaniale ozdobioną kaplicę; od porannej mszy rozpoczynał się dzień na zamku.

Zamek nie miał szczęścia do właścicieli. Krasiccy podupadli i musieli zadowolić się skromniejszym zamkiem w Dubiecku. Krasiczyn przechodził przez ręce możnych rodów książęcych; w końcu trafił do Sapiehów. Doszło wtedy do dużej przebudowy, zmieniono m.in. lokalizację głównej bramy i uporządkowano park, a na parterze baszty Boskiej założono rodową kryptę. Zamek był już w dużej części zniszczony pożarami, a dalsza degradacja wiązała się z I i II wojną, podczas której dwukrotnie używany był przez Armię Czerwoną jako zdobyczna kwatera. W czasach najnowszych należał kolejno do: technikum leśnego, FSO, po drodze omal nie przytrafił się koncern Daewoo, a dziś, choć brak pieniędzy na generalny remont, niemniej w przyzwoitym stanie utrzymuje go Agencja Rozwoju Przemysłu S.A.

INFORMACJE PRAKTYCZNE: park czynny jest "w zasadzie" od świtu do zmroku, jeślibyśmy jednak chcieli podziwać piękno zamku nocą, strażnicy z pewnością to zrozumieją; wstęp do parku jest płatny; bilet kosztuje 1 zł (0,5 zł ulgowy). Droższe jest zwiedzanie wnętrza z przewodnikiem - 5,5 zł i 3,5 zł. Dzieci do lat 7 - wstęp wolny. Zwiedzanie rozpoczyna się co godzinę, od 10.00 do 16.00 (ostatnie). Bogato zaopatrzony sklepik z pamiątkami, publikacjami i replikami dawnej broni czynny jest do 17.30. Nastrojowa (i dość droga) restauracja w zamkowych wnętrzach - do 22.00. Wkrótce ruszy też stylowa "staropolska" winiarnia w zamkowych lochach. Za spędzenie nocy w luksusowych apartamentach hotelowych w samym zamku trzeba zapłacić do 200 zł, w części hotelu przerobionej z dawnej wozowni - nieco taniej. W zamkowych stawach można też powędkować, po wykupieniu niedrogiego karnetu na 4 godz. lub cały dzień. Autobusy miejskiej linii 40 kursują co godzinę, w międzyczasie mamy dużą szansę na PKS powracający z Birczy, Sanoka czy Ustrzyk. Na placyku w centrum wsi są dwie kanjpeczki piwne i jedna typowo obiadowa, z parasolami i o dobrym standarcie (polecamy szaszłyki).

Marek Motak

Wakacyjne nastroje raczej nie sprzyjają inwestowaniu w papiery wartościowe. Minął już piąty tydzień, w którym wartość głównego indeksu giełdy WIG-u praktycznie się nie zmieniła. Sesje stają się nudne - zmiany cen są często symboliczne, popyt równoważy się z podażą, co prowadzi do frustracji aktywnych graczy i zniechęca do działania. Ożywienia nie wniosło nawet wprowadzenie do obrotu kolejnej transzy PKN na co zapewne liczyła część inwestorów, ale poniekąd można było spekulować, że tak będzie znając nieduży stopień redukcji zapisów w transzy dla inwestorów instytucjonalnych.

We wtorek debiutowała na rynku podstawowym Netia. W zasadzie debiutowały właściwe akcje spółki, bo prawa do tych akcji notowano już na giełdzie od 15 czerwca. Pierwsza wycena walorów po wprowadzeniu do obrotu nie odbiegała od wartości PDA i wyniosła 117 zł. Obrót również nie wyróżnił się wielkością i był raczej umiarkowany (niewiele ponad 1 mln zł). Nietęgie miny musieli mieć również akcjonariusze PKN kiedy kurs ich spółki zbliżył się w środę do historycznego minimum osiągając 20,20 zł. Jak na razie pierwszy tydzień notowań ze zwiększoną ilością akcji koncernu mógł rozczarować drobnych udziałowców liczących na bardziej godziwy zarobek. Można tu dopatrywać się zwiększonej podaży ze strony inwestorów, którzy kupili akcje na kredyt i teraz nie widząc perspektyw na wzrost chcą pozbyć się zbędnego balastu. Z drugiej strony nie widać spodziewanego popytu ze strony inwestorów instytucjonalnych. Według opinii większości obserwatorów rynku, inwestor strategiczny zainteresuje się PKN dopiero najwcześniej za rok i wtedy być może dojdzie do większych zmian cenowych. Na razie pozostaje liczyć na krajowe instytucje finansowe, szczególnie fundusze emerytalne, które gdzieś muszą lokować napływające do nich środki, a inwestycje w największe i przyszłościowe spółki są niejako dla nich jazdą obowiązkową.

Pozytywnie natomiast zakończył się tydzień dla udziałowców Elektrimu. Cena tych walorów w ciągu ubiegłych trzech miesięcy mocno zniżkowała, jednak ostatnie dni to zbieranie sił przed Walnym Zgromadzeniem Wspólników, a więc walka o władzę, a to zawsze przekłada się na wzrost kursu.

Analiza techniczna rynku daje niejasne sygnały. Wskaźniki krótkoterminowe nieco się poprawiły a więc nie wykluczają w najbliższej przyszłości wzrostu na giełdzie, jednak inne, wolniejsze, w dalszym ciągu ostrzegają przed spadkami.

Andrzej Ochal
Centralny Dom Maklerski
Pekao S.A.

Ogórkowe lody

W piątek, 14 lipca w lodziarni Domino w Przemyślu Radio Rzeszów zorganizowało zawody dziennikarzy w jedzeniu lodów.

Do zawodów, swoich dziennikarzy wystawiło 5 redakcji oraz gościnnie wystartował menadżer kapeli "Ta joj", która przygrywała zawodnikom. Na starcie stanęli przedstawiciele *TVP, Super Nowości, Nowin, Życia Podkarpackiego* i oczywiście silna ekipa *Pogranicza*. Przed właściwą rywalizacją zawodnicy dostali na rozgrzewkę po małej porcji lodów wielosmakowych. Ale już po chwili zaczęły się prawdziwe emocje. Każdy zawodnik otrzymał do zjedzenia półlitrowe porcje **lodów ogórkowych!** Już od patrzenia na tak dużą porcję lodów robiło się słabo. Zawodnicy jednak śmiało wzięli się do jedzenia. Emocje rosły z każdą łyżeczką. W rywalizacji najważniejsza była ilość zjedzonych lodów. Większość odpadła już po połowie kubka, ale reszta nie dawała za wygraną. Najlepszy okazał się **Ludomir Lewkowicz,** menadżer kapeli "Ta joj", który dosłownie pochłonął aż 2 półlitrowe! kubki lodów. Ekipa naszej redakcji w składzie: **Kasia Walczyszewska i Tomek Rytwiński,** chociaż nie zajęła wysokich miejsc, to jednak walczyła dzielnie. Mimo nie najlepszej pogody zabawa była pyszna.

(TR)

Fot. Piotr Marek

Twój ogród

Zapewne wielu z działkowiczów i mieszkańców domów jednorodzinnych posiada w swoim ogrodzie miejsca pozostające zupełnie lub przez dłuższą część dnia w cieniu. Nie bardzo chcą tam rosnąć i kwitnąć rośliny, trawa jest wyciągnięta i blada, nie krzewi się jak należy, ale chwasty i owszem, radzą sobie całkiem dobrze.

rys. 1

Proponuję zatem zamiast tradycyjnego trawnika posadzić rośliny cieniolubne płożące takie jak: **bluszcz, runianka, kopytnik, barwinek**. Są to rośliny przystosowane do małej ilości światła. Zwykle ich liście mają barwę ciemnej zieleni i są zimotrwałe. Po rozrośnięciu się tych roślin wzrost chwastów jest ograniczony, a efekt dekoracyjny nieporównanie lepszy niż przy słabowitej trawie.

Bluszcz pospolity (Hedera helix) jest pnączem występującym u nas w naturalnych warunkach (chronione są tylko stare kwitnące okazy). Czasami można zobaczyć jak oplata stare drzewa sprawiając, że są one zielone przez okrągły rok – bluszcz jest rośliną zimozieloną. Pozostawiony bez podpór płoży się po powierzchni gleby tworząc piękny zimozielony kobierzec błyszczących ciemnozielonych liści. Jest bardzo łatwy do rozmnażania, pędy z korzonkami przybyszowymi tnie się na odcinki i sadzi w wilgotne podłoże pilnując, aby nie przesychało. Jest rośliną trującą.

Runianka japońska (Pachysandra terminalis) – rys. 1 - jest rzadko jeszcze spotykana w naszych ogrodach. Jednak jej walory zdobnicze zasługują na szersze zastosowanie. Dostępna jest w punktach sprzedaży drzew i krzewów na terenie Polski. Być może jest do kupienia w podprzemyskim Arboretum.

Kopytnik pospolity (Asarum europaeum) – rys. 2 - jest rośliną o ciemnych lśniących liściach nerkowatego kształtu. Rośnie w cienistych parkach, lasach, jak nazwa wskazuje, jest pospolity w całym kraju, ale objęty ochroną! Rozmnaża się podobnie jak bluszcz i jak on jest rośliną trującą.

Barwinek pospolity (Vinca minor) z racji przystrajania koszyczków wielkanocnych znają chyba wszyscy. Ta zimozielona roślina płożąca, ma bardzo dekoracyjne fioletowoniebieskie, kielichowate kwiaty ukazujące się na wiosnę, liście zaś są, jak u poprzednich gatunków, ciemnozielone, skórzaste.

rys. 2

Jeśli w zacienionych miejscach np. pod koronami drzew chcemy posadzić wyższe niż wymienione rośliny polecam **cisa jagodowego** – roślinę iglastą pierwszorzędną na zacienione stanowiska, oraz **choinę kanadyjską** (podobna do jodły, ale ma miękkie, nierównej długości, krótkie igły). Z roślin liściastych znoszą cień: **ligustr pospolity, klon polny, klon palmowy, derenie, hortensje, rododendrony i azalie, kaliny i śnieguliczki.**

Na zacienionych ścianach, kratownicach można rozpinać **winobluszcze (pięciolistkowy i trójklapowy), powojniki, wiciokrzew pomorski, kokornak**. Wymienione pnącza dostępne są w przemyskich punktach sprzedaży drzew i krzewów ozdobnych przez cały sezon wegetacyjny.

Hanna Fleszar

WYKORZYSTANIE KOMPUTERA
W PYTANIACH I ODPOWIEDZIACH

127. Jak zrobić porządek w naszej skrzynce pocztowej, nie usuwając listów?

Jeżeli nie chcemy pozbywać się korespondencji, to poruszanie się po skrzynce pocztowej jest coraz trudniejsze. Innymi słowy: im dłużej używamy naszego programu pocztowego, tym lista odebranych wiadomości robi się dłuższa i łatwo o bałagan, zwłaszcza, gdy ze skrzynki korzysta cała rodzina lub część zakładu pracy. Jest sposób na uporządkowanie naszej skrzynki. Zakładamy dla niej **dodatkowe katalogi**. Dzięki nim łatwiej nam będzie się orientować w naszej poczcie. Na początku stworzymy jeden katalog do którego przeniesiemy stare wiadomości. Klikamy prawym klawiszem myszy na pozycję ***Outlook Express*** widoczną w lewej części okna programu. Z rozwiniętego menu wybieramy polecenie **Nowy folder**. Na ekranie powinno pojawić się nowe okno, do którego wpiszemy przykładowo Stare listy. Po powrocie do listy katalogów, zauważamy wpisaną przed chwilą pozycję *Stare listy*. Możemy do stworzonego przed chwilą katalogu dodać podkatalogi. Tworzymy je w podobny sposób jak poprzednio. Najpierw klikamy lewym przyciskiem myszy na katalog *Stare listy*, a następnie przy pomocy prawego przycisku myszy tworzymy podkatalogi np. *Tomek, Leopold, Madzia, Pogranicze, Inne* itp. Gdy już stworzymy potrzebne katalogi i podkatalogi wtedy zabieramy się do **posortowania listów**. Klikamy raz lewym przyciskiem myszy na nagłówek listu, który chcemy przenieść(w prawej części okna), następnie ponownie klikamy nagłówek listu i przytrzymując naciśnięty lewy klawisz myszy przeciągamy wiadomość na nazwę podkatalogu, w którym zamierzamy ją umieścić. W ten sam sposób umieszczamy w kolejnych katalogach następne wiadomości. Widzimy, że początkowo długa lista wiadomości zacznie się szybko skracać. Nagłówki listów możemy zobaczyć, gdy klikniemy dwukrotnie na nazwę podkatalogu w którym je umieściliśmy. Żeby jednak znaleźć podkatalog, musimy kliknąć na **plusik**, który znajduje się po lewej stronie nazwy katalogu *Stare listy*. Nowe katalogi możemy tworzyć nie tylko w głównym drzewie *Outlook Expressa*, ale **znacznie wygodniejsze** może być stworzenie katalogów z nazwiskami naszych znajomych w *Skrzynce odbiorczej*.

Bardziej doświadczonym polecam używanie programu **Microsoft Outlook.** Niektórzy mówią, że program ten jest nowoczesnym oknem na świat informacji i z pewnością mają rację. **Wspomniany program służy do zarządzania informacjami.** Umożliwia ich organizowanie i współużytkowanie, a także komunikację z innymi użytkownikami. Program Outlook to nowoczesne narzędzie do zarządzania wiadomościami, terminami, kontaktami i zadaniami, a także do śledzenia czynności, przeglądania i otwierania plików oraz współużytkowania informacji z innymi użytkownikami. W programie Outlook informacje zorganizowane są w foldery. Przy pierwszym uruchomieniu programu Outlook, otwiera się folder "Skrzynka odbiorcza". Folderu "Skrzynka odbiorcza" można używać do odczytywania i wysyłania wiadomości, wezwań na spotkania czy zleceń zadań. Aby utworzyć wiadomość, w menu **Plik** wskaż podmenu **Nowy element**, a następnie wybierz polecenie **Wiadomość pocztowa.** Następnie wpisz adresatów w pola **Do** i **DW**. Potem w pole **Temat** wpisz temat wiadomości, a w pole tekstowe wpisz treść wiadomości. Kiedy wiadomość jest gotowa do wysłania, kliknij przycisk **Wyślij.** Aby szybko przejść do innego modułu programu Outlook, kliknij odpowiedni skrót na Pasku Outlook znajdującym się na lewo od Skrzynki odbiorczej. Na przykład, aby otworzyć folder Kalendarza, kliknij ikonę **Kalendarz**. Etykieta folderu (poziomy pasek nad przeglądarką informacji) pokazuje nazwę otwartego folderu. Aby obejrzeć pełną listę folderów, kliknij nazwę folderu na etykiecie folderu. Nie wszyscy wiedzą, że programu Outlook można z powodzeniem używać **zamiast** Eksploratora Windows. Aby przeglądać pliki na dysku twardym kliknij grupę **Inne** na Pasku Outlook, a następnie kliknij folder "Mój komputer", "Moje dokumenty" lub "Ulubione". Do sortowania i organizowania elementów w folderze, program Outlook wykorzystuje tak zwane widoki.

Henryk Lasko
e-mail lasko@pr.onet.pl
http://www.systemx.pl/lasko

TVP 1

Wtorek, 18.07

07:05 Zwierzyniec braci Kratt (dok.) 07:30 Wszystko gra 07:45 Teatrzyki Kulfona i Moniki 08:00 *Powrót Arabeli* 08:30 Wiadomości 08:45 *Flipper* 09:30 Cybermania 09:50 Komputerowa magia kina 10:00 *Święty* 10:55 Zwierzęta świata: Wydry z Yellowstone (ost., dok. ang.) 11:30 Nasz wszechświat: Ziemia z orbity (dok. ang.) 11:40 Kurs języka niemieckiego 12:00 Wiadomości 12:10 Agrobiznes 12:25 *Klan* 13:15 *Uwaga, dziecko!* 13:40 **Kino letnie: O, BOŻE! TY DIABLE!** (fab. USA) 15:15 Taki jest świat 15:25 Wiadomości 15:35 *Moda na sukces* 16:00 Rynek 16:20 Raj 16:45 Do Sydney z Jedynką 17:00 Teleexpress 17:25 Jaka to melodia? 17:50 Gość Jedynki 18:05 *Tajemnicza kobieta* 19:00 Wieczorynka 19:30 Wiadomości 20:10 Dziennik telewizyjny 20:20 *J.A.G Wojskowe Biuro Śledcze* 21:10 Z Jedynką bezpiecz-niej 21:35 Twój Kosmos 21:50 Forum 22:38 Monitor Wiadomości 23:05 Sportowy flesz 23:10 **CZYM JA SOBIE NA TO ZASŁUŻYŁAM?** (fab. Hiszpania); *reż: Pedro Almodovar; wyk: Carmen Maura* 00:45 Powitanie z Afryką (dok.) 01:00 Tryptyk Korsykański 01:20 Miniatury włoskie: Miasto nad Arnem 01:35 Bohatyrowicze (dok.) 02:00 Telezakupy.

Środa, 19.07

07:05 Zwierzyniec braci Kratt (dok.) 07:35 Lato z Hałabałą 08:00 Powrót Arabeli 08:30 Wiadomości 08:45 *Flipper* 09:30 Wakacyjny telefon z pomysłami 10:00 *Święty* 11:00 Skandynawska fiesta Floyda (dok. norweski) 11:30 Nasz wszechświat 11:40 Kurs języka niemieckiego 12:00 Wiadomości 12:10 Agrobiznes 12:20 *Klan* 13:15 **Kino letnie: SIEDEM DNI W MAJU** (fab. USA); *reż: John Frankenheimer; wyk: Burt Lancaster* 15:25 Wiadomości 15:35 *Moda na sukces* 15:55 Klub poszukiwaczy przygód 16:15 My Cyganie (reportaż) 16:45 Do Sydney z Jedynką 17:00 Teleexpress 17:25 Jaka to melodia? 17:50 Gość Jedynki 18:05 *Tajemnicza kobieta* 19:00 Wieczorynka 19:30 Wiadomości 20:10 **Okruchy życia: BYLE DO PRZODU** (fab. Anglia); *reż: Michael Winterbottom; wyk: Juliet Aubrey* 21:35 Twój Kosmos 21:55 Kronika kryminalna 22:25 Monitor Wiadomości 22:50 Sportowy flesz 23:00 **Gorąco polecam: ZAGADKA KASPARA HAUSERA** (fab. USA); *reż: Werner Herzog; wyk: Walter Ladengast* 00:45 Jerzy Jarocki - 195 podróż do Wrocławia 01:30 Powidoki Marka Nowakowskiego: Hades 01:45 Musimy odzyskać pamięć 02:10 Telezakupy.

Czwartek, 20.07

07:00 Zwierzyniec braci Kratt (dok.) 07:30 Żabie lato 07:50 Zielnik 08:00 Powrót Arabeli 08:30 Wiadomości 08:45 *Flipper* 09:30 XXI Międzynarodowy Dziecięcy Festiwal Piosenki i Tańca - KONIN 2000 (cz.II) 10:00 *Święty* 10:55 Życie prawdziwe, życie sztuczne (cz.I, dok. franc.) 11:25 Nasz wszechświat: Życie na orbicie 11:40 Nauka języka niemieckiego 12:00 Wiadomości 12:10 Agrobiznes 12:25 *Klan* 13:15 *Uwaga, dziecko!* (ostatni!) 13:40 **Kino letnie: MONGOLSKA OPOWIEŚĆ** (fab. Chiny); *reż: Xie Fei; wyk: Tengger* 15:25 Wiadomości 15:35 *Moda na sukces* 16:00 Cafe Fin de Siecle 16:20 Credo 2000 16:45 Do Sydney z Jedynką 17:00 Teleexpress 17:25 Jaka to melodia 17:50 Gość Jedynki 18:05 *Tajemnicza kobieta* 19:00 Wieczorynka 19:15 Jutro weekend 19:30 Wiadomości 20:10 *Viper* 21:00 Sprawa dla reportera 21:30 Twój Kosmos 21:40 Tygodnik polityczny Jedynki 22:31 Monitor Wiadomości 23:00 Sportowy flesz 23:05 **Złote Lwy: KOBIETA W KAPELUSZU** (fab. Polska); *reż: Stanisław Różewicz; wyk: Hanna Mikuć* 00:45 Piąta pora roku 01:05 Kolejki 01:20 Uroki żeglugi poprzecznej 01:40 Telezakupy.

Piątek, 21.07

07:05 Zwierzyniec braci Kratt (dok.) 07:30 Lato z Misiem i Margolcią 08:00 *Powrót Arabeli* 08:30 Wiadomości 08:45 *Flipper* 09:30 Wakacyjny telefon z pomysłami 10:00 **DESZCZOWA PIOSENKA** (musical USA); *reż: Gene Kelly i Stanley Donen; wyk: Gene Kelly, Debbie Reynolds* 11:40 Klub samotnych serc 12:00 Wiadomości 12:10 Agrobiznes 12:25 *Klan* 13:40 **Kino letnie: BELMONTE** (fab. Hiszpania); *reż: Juan S.Bollain; wyk: Achero Manas* 15:25 Wiadomości 15:35 *Moda na sukces* 16:00 Twarzą w twarz z Europą 16:20 Kronika Filmowa 16:45 Do Sydney z Jedynką 17:00 Teleexpress 17:25 Lista przebojów 17:50 Gość Jedynki 18:05 *Tajemnicza kobieta* 19:00 Wieczorynka 19:20 Rodzinny puchar 19:30 Wiadomości 20:10 **CONAN NISZCZYCIEL** (fab. USA); *reż: Richard Fleischer; wyk: Arnold Schwarzeneger* 21:55 Od A do Z 22:15 Twój Kosmos 22:28 Monitor Wiadomości 22:55 Sportowy flesz 23:00 Nocne rozmowy 23:45 **Nie taki horror straszny: EGZORCYSTA** (fab. USA); *reż: William Friedkin; wyk: Ellen Burstyn* 01:45 Noc internautów 02:20 **Nie taki horror straszny: POWRÓT ŻYWYCH TRUPÓW** (cz.II; fab. USA); *reż: Ken Wiederhorn; wyk: Jim Karen.*

Sobota, 22.07

07:00 Wszystko o działce i ogrodzie 07:25 Agrolinia 08:05 Kulisy wojska 08:30 Wiadomości 08:45 Wakacje z Ziarnem 09:10 5-10-15 09:35 Walt Disney przedstawia: *Timon i Pumba* 10:00 *Zorro* 10:55 *Dr Quinn* 11:40 Sekrety zdrowia 12:00 Zwierzęta świata: Krokodyle na antypodach (cz.I, dok. ang.) 12:30 Miliard w rozumie 13:00 Wiadomości 13:10 Zimna wojna: Wietnam. 1954 - 1968 (dok. USA) 14:00 *Jan Serce* 15:00 Na wielkiej scenie: Andrzej Urbańczyk kontra Piotr Żak (widowisko) 16:00 Studio sport: Tenis - Prokom Open 17:00 Teleexpress 17:20 *Dom* 19:05 Wieczorynka 19:30 Wiadomości 20:05 **MAŁŻEŃSKA RAPSODIA** (fab. USA); *Mieszkająca w Miami specjalistka od reklamy, Gwyn Marcus (Sarah Jessica Parker), opowiada swemu psychoanalitykowi o rodzinie i miłosnych problemach. Zabarwiona żydowskim humorem komedia przywołuje wspomnienia filmu Woody Allena "Hannah i jej siostry". Film jest prawdziwą ucztą dla oczu za sprawą mieniącego się różnymi kolorami, tętniącego życiem Miami, gdzie się toczy akcja.* 21:45 Opole na bis: SuperJedynki (cz.I) 22:35 Twój Kosmos 22:45 Sportowa sobota; *w tym* Samochodowe MP - Olsztyn 23:20 **NIEPOHAMOWANA SIŁA 2** (fab. USA); *reż: Jonathan Winfrey* 00:45 *Po tamtej stronie* 02:10 Motown Live 02:55 Lista przebojów.

Niedziela, 23.07

07:00 Proszę o odpowiedź 07:15 Nasza gmina 08:00 *Brzydkie kaczątko* 08:25 Teleranek na t(r)opie... 08:55 *Maszyna zmian* 09:25 Do góry nogami 10:00 **Gwiazdy, które nie gasną: JAK ZDOBYĆ MĘŻA** (fab. USA) 11:35 Róg Wojskiego 12:00 Anioł Pański - transmisja z Watykanu 12:15 Czasy 12:30 Ludzki świat 13:00 Wiadomości 13:10 Tydzień 13:50 Przed Sopotem - Toto Cotugno 14:30 Sport: Motorowodne MŚ Formuły 1 15:30 Tenis - Prokom Open 17:00 Teleexpress 17:20 Randka w ciemno 18:05 *Lokatorzy* 18:35 Śmiechu warte 19:00 Wieczorynka 19:30 Wiadomości 20:05 **ZDRADLIWE PIĘKNO** (fab. Kanada/USA); *reż: Charles Jarrot; wyk: Emma Samms. Opowieść o wielkiej miłości, która przychodzi w najmniej oczekiwanym momencie. Romantycza historia pozwala przenieść się w świat najskrytszych marzeń, oderwać od szarej rzeczywistości. Za podstawę scenariusza filmu posłużyła powieść wydana w Polsce pod tytułem "Zdradliwe wzgórza".* 21:40 Twój Kosmos 21:50 Magazyn motoryzacyjny "MOC" 22:10 Sportowa niedziela 22:35 **MISERY** (fab. USA); *reż: Rob Reiner; wyk: James Caan* 00:20 R'n'G w poznańskiej Arenie 00:55 **ZAKAZANA MIŁOŚĆ** (fab. USA); *wyk: Prince, Kristin Scott Thomas.*

Poniedziałek, 24.07

07:05 Zwierzyniec braci Kratt (dok.) 07:30 Lato z Wiercipiętkiem 08:00 *Powrót Arabeli* 08:30 Wiadomości 08:41 Pogoda 08:45 *Flipper* 09:30 Wakacyjny telefon z pomysłami 10:00 *Święty* 11:00 Opowieści siostry Wendy o malarstwie 11:30 Nasz wszechświat: Kosmiczne roboty (dok. ang.) 11:40 Nauka języka niemieckiego 12:00 Wiadomości 12:10 Agrobiznes 12:25 *Klan* 13:40 **Kino letnie: JOURNEY** (fab. USA, 1995) 15:25 Wiadomości 15:35 *Moda na sukces* 16:00 Gry olimpijskie 16:20 Euroexpress 16:35 Auto-mix 16:50 Ktokolwiek widział, ktokolwiek wie 17:00 Teleexpress 17:25 Jaka to melodia? 17:50 Gość Jedynki 18:05 *Tajemnicza kobieta* 19:00 Wieczorynka 19:30 Wiadomości 20:10 Czas na dokument: Życie ptaków. Niezwykli rybacy (dok. ang.) 21:05 **Teatr TV: Johnnie Mortimer, Brian Cooke: RODZINNE SEKRETY** (kom. sytuacyjna); *reż: Anna Minkiewicz; wyk: Wiktor Zborowski, Małgorzata Pieńkowska* 22:05 Stąd nawet krzyku nie słychać (dok.) 22:30 Monitor Wiadomości 23:00 Sportowy flesz 23:05 **Miłość niejedno ma imię: SEKRETY ŻONATEGO MĘŻCZYZNY** (fab. USA, 1984); *reż: William A.Graham; wyk: William Shatner* 00:35 Polski szpagat (dok.) 01:05 Podróżnik: Mauritius - klucz i perła Oceanu Indyjskiego 01:25 Tajemnice armii 01:45 Telezakupy.

TVP 2

Wtorek, 18.07

06:30 Telezakupy 07:00 Dziennik krajowy 07:20 *Złotopolscy* 07:50 Studio urody 08:00 Program lokalny 08:30 *Złotopolscy* 09:00 *Stawka większa niż życie* 10:05 Familiada 10:35 *Wojna domowa* 11:25 30 ton! - lista przebojów 11:50 **Kino familijne: OGIEŃ W KAMIENIU** 13:30 *Miłość i namiętność* 14:15 *McGregorowie* 15:05 Śląska laba (cz.II) 16:00 Panorama 16:10 *Złotopolscy* 17:05 Katecheza dla rodaków 17:30 Program lokalny 18:20 Panorama 18:55 Va banque 19:25 Dwójkomania 19:30 Brytyjskie nagrody w muzyce klasycznej (cz.II) 20:00 Wieczór z Jagielskim: Bohdan Łazuka, Andrzej Turski (widowisko) 21:00 *Biała wizytówka* 22:00 Panorama 22:25 Sport-telegram 22:30 Kłopoty z pamięcią 23:00 **Kocham Kino: CRASH** (fab. USA, 1996); *reż: David Cronenberg* 00:40 Mieszane uczucia 01:35 **Polskie kino wspomnień: DZIEJE GRZECHU** (fab. Polska); *reż: Walerian Borowczyk; wyk: Grażyna Długołęcka, Jerzy Zelnik*

Środa, 19.07

06:30 Telezakupy 07:00 Dziennik krajowy 07:20 *Złotopolscy* 07:50 Studio urody 08:00 Program lokalny 08:30 *Złotopolscy*

09:00 Transmisja obrad Sejmu

15:00 Niezapomniane przeboje 16:00 Panorama 16:10 *Złotopolscy* 17:00 Pan Bóg śpi na Mazurach 17:30 Program lokalny 18:20 Panorama 18:55 Jeden z dziesięciu 19:25 Mini wykłady o maxi sprawach 19:40 Złota dwunastka polskiego dokumentu: Dzień za dniem 20:00 Magazyn Ekspresu Reporterów 21:00 *Tilly Trotter* 21:50 Dwójkomania 22:00 Panorama 22:25 Sport-telegram 22:35 Wieczór tematyczny z Arte: **Kraków - stolica Europy: PODWÓJNE ŻYCIE WERONIKI** (fab. Francja/Polska); *reż: Krzysztof Kieślowski; wyk: Irene Jacob, Philippe Volter* 00:15 Pomocnicy Hitlera: Mengele - lekarz śmierci (dok. niem.) 01:05 **TRZY JEDNĄ ZAPAŁKĄ** (fab. USA) 02:10 *Na pełnym morzu* 02:55 *Agent 86.*

Czwartek, 20.07

06:30 Telezakupy 07:00 Dziennik krajowy 07:20 *Złotopolscy* 07:50 Studio urody 08:00 Program lokalny 08:30 *Złotopolscy*

09:00 Transmisja obrad Sejmu

15:00 III Gala Piosenki Biesiadnej - Biesiada bez granic (cz.I) 16:00 Panorama 16:10 *Złotopolscy* 17:05 Korab Wygnańców: Jan Łaski w Anglii 17:30 Program lokalny 18:20 Panorama 18:55 Jeden z dziesięciu 19:20 Kraków - moje miasto 20:20 *Wichry namiętności* 22:01 Panorama 22:30 Sport-telegram 22:35 Wieża narodów zintegrowanych. Debata o kulturze narodowej i europejskiej 23:35 997 – magazyn kryminalny 00:15 *Z Archiwum X* 01:05 *Kruk* 01:50 Wymarzona Ameryka (dok. ang.) 02:40 *Na pełnym morzu* 03:25 Europejski przegląd piłkarski.

Piątek, 21.07

06:30 Telezakupy 07:00 Dziennik krajowy 07:20 *Złotopolscy* 07:50 Studio urody 08:00 Program lokalny 08:30 *Złotopolscy*

09:00 Transmisja obrad Sejmu

15:00 III Gala Piosenki Biesiadnej - Biesiada bez granic (cz.II) 16:00 Panorama 16:10 *Złotopolscy* 17:05 W drodze do Unii: Królewska droga 17:30 Program lokalny 18:20 Panorama 18:55 Jeden z dziesięciu 19:20 Dwójkomania 19:30 Jeden na jeden 20:00 *Na dobre i na złe* 21:00 Co nam w duszy gra: Lato (cz.I) 21:50 Dwójkomania 22:00 Panorama 22:25 Sport-telegram 22:35 **TAJNY AGENT** (fab. Anglia); *reż: Christopher Hampton; wyk: Elizabeth Spriggs* 00:15 Niezwykłe akcje ratowania zwierząt (dok. USA) 00:40 *Kupidyn - posłaniec miłości* 01:25 *Na pełnym morzu* 02:10 *Agent 86* 02:30 Noc Melomana: Ludwig van Beethoven - VII Symfonia A-dur op. 92.

Sobota, 22.07

07:00 Echa tygodnia 07:30 Tacy sami 08:00 Program lokalny 09:00 *M.A.S.H.* 09:25 Przygoda z wojskiem 09:55 Auto 10:15 Wyprawa z National Geographic 11:05 EXPO 2000 - Hanover 11:30 Kino bez rodziców: *Augie i Doggie* 11:35 *Pixie i Dixie* 11:40 *Pies Huckelberry* 11:50 *Goryl Magilla* 12:00 *Parker Lewis nigdy nie przegrywa* 12:30 *W poszukiwaniu wyspy skarbów* 12:55 Pustynne róże 13:10 XI Mistrzostwa Polski w konnych rajdach 13:30 Zgadula 14:00 Arka Noego 14:30 Familiada 15:00 *Złotopolscy* 15:30 Wielka gra 16:10 Program rozr. 16:30 *Na dobre i na złe* 17:25 Wakacyjna Jazda Kulturalna 18:00 Program lokalny 18:20 Panorama 18:55 Jaś Fasola 19:30 Sydney 2000 20:00 Graj piękny Cyganie - Ciechocinek 2000 (cz.I) 21:50 Słowo na niedzielę 22:00 Panorama 22:25 Sport-telegram 22:35 **MIŁOSNA ROZGRYWKA** (fab. USA, 1995); *reż: Lasse Hallstrom; wyk: Julia Roberts, Dennis Quaid* 00:25 Graj piękny Cyganie (cz.II) 01:15 **KUNSZT** (fab. USA) 03:00 *Na pełnym morzu* 03:40 *Agent 86.*

Niedziela, 23.07

07:05 *Czarne chmury* 07:55 Słowo na niedzielę 08:00 Program lokalny 09:00 *M.A.S.H.* 09:25 Zagadki natury 10:00 Podróże kulinarne Roberta Makłowicza 10:30 Wakacje z Dwójką 10:55 Ulica Sezamkowa 11:25 Bezpieczne wakacje 11:35 Reportaż 11:55 **HISTORIA MARY RAFFERTY** (fab. USA) 14:00 30 ton! - lista przebojów 14:30 Familiada 15:00 *Złotopolscy* 15:30 Bezludna wyspa 16:30 *Na dobre i na złe* 17:30 7 dni świat 18:00 Program lokalny 18:20 Panorama 18:55 *Święta wojna* 19:30 Magazyn piłkarski "Gol" 20:00 Co nam w duszy gra: Lato (cz.II) 21:05 *Nowojorscy gliniarze* 22:00 Panorama 22:25 Sport-telegram 22:40 Głaskanie psa czyli 30 razy FAMA - koncert jubileuszowy 23:30 **MIŁOŚĆ Z LISTY PRZEBOJÓW** (dramat obycz. Polska, 1984); *reż: Marek Nowicki; wyk: Adrianna Biedrzyńska* 01:05 Fama - koncert jubileuszowy (cz.II) 01:55 **ELEANOR I FRANKLIN W BIAŁYM DOMU** (cz.II, fab. USA) 03:20 Motocyklowe MŚ.

Poniedziałek, 24.07

06:30 Telezakupy 07:00 Dziennik krajowy 07:20 *Złotopolscy* 07:50 Studio urody 08:00 Program lokalny 08:30 *Złotopolscy* 09:00 *Stawka większa niż życie* 10:00 Familiada 10:30 *Wojna domowa* 11:10 Arka Noego 11:35 **Kino familijne: POWRÓT ALBATROSA** (fab. Australia/Niemcy, 1995) 13:05 Górskie Mistrzostwa Polski w kolarstwie: Solina 2000 13:25 *Miłość i namiętność* 14:10 *McGregorowie* 15:00 Kaszubska Zabawa Dwójki w Helu 16:00 Panorama 16:10 *Złotopolscy* 17:05 Małe ojczyzny: Wilkanów 17:30 Program lokalny 18:20 Panorama 18:55 Tele Milenium 19:20 Dwójkomania 19:30 Dlaczego to my 20:00 **DZIECI I RYBY** (fab. Polska, 1996); *reż: Jacek Bromski; wyk: Anna Romantowska, Krzysztof Stroiński, Gabriela Kownacka* 22:00 Panorama 22:25 Sport-telegram 22:35 **Wieczór z filmem wojennym: WOLNE MIASTO** (fab. Polska, 1958) 00:15 Piosenki Włodzimierza Wysockiego: Koszalin 2000 (cz.I); *reż: Laco Adamik; wyk: Wojciech Młynarski, Piotr Fronczewski* 01:15 **ANNA KARENINA** (fab. Anglia, 1948); *wyk: Vivien Leigh, Ralph Richardson* 03:25 *Agent 86.*

POLSAT

Wtorek, 18.07

06.00 Piosenka na życzenie 07.00 *Voltron* (anim.) 07.25 *Sok z żuka* 07.50 Polityczne graffiti 08.00 *Allo, Allo* 08.35 *Herkules* 09.30 *Świat według Kiepskich* 10.00 *Rodzina zastępcza* 10.30 *Luz Maria* 11.30 *Bill Cosby i straszne dzieciaki* 12.00 *Wspólna chata* 12.30 Disco Polo Live 13.30 Sekrety rodzinne 14.00 Dyżurny satyryk kraju 14.30 Gospodarz 15.00 *Karate Kot* (anim.) 15.30 Informacje 15.55 *Xena, wojownicza księżniczka* 16.45 *Z głową w chmurach* 17.45 *Luz Maria* 18.35 Super Express TV 18.55 Informacje 19.05 *Zbuntowany Anioł* 20.00 *Rodzina zastępcza* 20.30 **Film tygodnia: ZWYCIĘSTWO** (sens. USA, 1981) 22.35 *Świat według Kiepskich* 23.10 Informacje 23.45 Polityczne graffiti 00.00 Różowa landrynka 00.30 Super Express TV 00.50 *Lekarze z Los Angeles* 01.40 **PODWÓJNE PODEJRZENIE** (thriller USA, 1993).

Środa, 19.07

06.00 Piosenka na życzenie 07.00 *Voltron* 07.25 *Karate Kot* 07.50 Polityczne graffiti 08.00 *Allo, Allo* 08.35 *Xena, wojownicza księżniczka* 09.30 *Świat według Kiepskich* 10.00 *Rodzina zastępcza* 10.30 *Luz Maria* 11.30 *Bill Cosby i straszne dzieciaki* 12.00 *Oh Baby* 12.30 *Graczykowie* 13.00 Tok Szok 13.30 Sekrety rodzinne 14.00 Dyżurny satyryk kraju 14.30 Klub Stasia i Nel 15.00 *Sok z żuka* (anim.) 15.30 Informacje 15.55 *Legendy Kung Fu* 16.45 *Z głową w chmurach* 17.45 *Luz Maria* 18.35 Super Express TV 18.55 Informacje 19.05 *Zbuntowany Anioł* 20.00 *Rodzina zastępcza* 20.30 **TATA NA URLOPIE** (kom. USA, 1997) 20.50 Losowanie LOTTO 22.25 *Świat według Kiepskich* 23.00 Informacje 23.25 Polityczne graffiti 23.40 Różowa landrynka 00.10 Super Express TV 00.30 **MORDERSTWO W BEVERLY HILLS** (cz.II, dram. USA, 1994); *reż. Larry Elikann; wyk. Edward James Olmos* 02.05 Muzyka na BIS.

Czwartek, 20.07

06.00 Piosenka na życzenie 07.00 *Voltron* (anim.) 07.25 *Sok z żuka* 07.50 Polityczne graffiti 08.00 *Allo, Allo* 08.35 *Legendy Kung Fu* 09.30 *Świat według Kiepskich* 10.00 *Rodzina zastępcza* 10.30 *Luz Maria* 11.30 *Bill Cosby i straszne dzieciaki* 12.00 *Wspólna chata* 12.30 *Graczykowie* 13.00 Na każdy temat 13:30 Sekrety rodzinne 14.00 Dyżurny satyryk kraju 14.30 Kalambury dla dzieci 15.00 *Karate Kot* 15.30 Informacje 15.55 *Herkules* 16.45 *Z głową w chmurach* 17.45 *Luz Maria* 18.35 Super Express TV 18.55 Informacje 19.05 *Zbuntowany Anioł* 20.00 *Rodzina zastępcza* 20.30 *Misja w czasie* 20.50 Losowanie LOTTO 21.25 *Nikita* 22.20 *Świat według Kiepskich* 22.50 Informacje 23.15 Polityczne graffiti 23.30 Różowa landrynka 00.00 Super Express TV 00.20 *Prawnik z Manhattanu* 02.00 Muzyka na BIS.

Piątek, 21.07

06.00 Piosenka na życzenie 07.00 *Voltron* 07.25 *Karate Kot* 07.50 Polityczne graffiti 08.00 *Allo, Allo* 08.35 *Herkules* 09.30 *Świat według Kiepskich* 10.00 *Rodzina zastępcza* 10.30 *Luz Maria* 11.30 *Bill Cosby i straszne dzieciaki* 12.00 *Oh Baby* 12.25 *13 Posterunek* 13.00 Macie co chcecie 13.30 Sekrety rodzinne 14.00 Dyżurny satyryk kraju 14.30 Talent za talent 15.00 *Sok z żuka* (anim.) 15.30 Informacje 15.55 *Xena, wojownicza księżniczka* 16.45 *Z głową w chmurach* 17.45 *Luz Maria* 18.35 Super Express TV 18.55 Informacje 19.05 *Zbuntowany Anioł* 20.00 *13 Posterunek* 20.35 *Graczykowie* 21.05 **WYSPA NIEDŹWIEDZIA** (sens. Anglia, 1979); *reż. Don Sharp; wyk. Donald Sutherland, Vannessa Redgrave* 23.05 Informacje 23.30 Polityczne graffiti 23.45 Różowa landrynka 00.15 Super Express TV 00.35 **ŁOWCA GŁÓW** (thriller RPA/USA, 1990) 02.15 Muzyka na BIS.

Sobota, 22.07

06.00 Disco Relax 07.00 Piramida 07.30 W drodze 08.00 *Spider-Man* (anim.) 08.30 Kalambury dla dzieci 09.00 *Power Rangers* 09.30 4 x 4 – mag. motoryzacyjny 10.00 *Strażnik Teksasu* 10.55 **ZABAWNA DZIEWCZYNA** (musical USA, 1968) 13.30 **ARTES** - relacja z Koncertu Galowego I Konkursu Promocji Artystycznych 14.30 Gospodarz 15:00 Disco Polo Live 16.00 Informacje 16.20 Macie co chcecie 16:50 *Spytajcie Harriet* 17:20 *South Beach* 18.10 *Ostry dyżur* 19.05 *Tom Clancy: Centrum* 20.00 *Świat według Kiepskich* 20.30 *Graczykowie* 20.50 Losowanie LOTTO 21.05 Niewiarygodne, ale prawdziwe 21.35 Kurier sensacji 22.05 **LOT 174** (sens. USA, 1995) 23.50 *Opowieści z krypty* 00.20 Playboy 01.20 **ZBYT PIĘKNE, ŻEBY...** (erot. USA, 1997) 03.00 Muzyka na BIS.

Niedziela, 23.07

06.00 Disco Polo Live 07.00 Twój lekarz 07.15 Wystarczy chcieć 07.30 Jesteśmy 08.00 *Spider-man* (anim.) 08.30 Talent za talent – teleturniej 09.00 *Power Rangers* 09.30 Klub Stasia i Nel 10.00 Disco Relax 11.00 *Diabli nadali* 11.30 *Ja się zastrzelę!* 12.00 *Jej cały świat* 12.30 **WIĘŹNIOWIE TRÓJKĄTA BERMUDZKIEGO** (s-f. USA, 1993) 14:10 *Pan i Pani Smith* 15:15 Co ty wiesz o gotowaniu 15.30 Dyżurny satyryk kraju 16.00 Informacje 16.20 *Północ - Południe. Ciąg dalszy* 17.20 *Jezioro marzeń* 18.10 *Ostry dyżur* 19.05 *Tequilla i Bonetti* 20.00 *Strażnik Teksasu* 20.50 Losowanie LOTTO 21.00 **W LABIRYNCIE KŁAMSTW** (thriller USA, 1995) 22.50 Tok Szok 23.20 Na każdy temat 23.50 FIFA TV 00.20 Magazyn sportowy 01.50 Muzyka na BIS.

Poniedziałek, 24.07

06.00 Piosenka na życzenie 07.00 *Voltron* (anim.) 07.25 *Sok z żuka* (anim.) 07.50 Polityczne graffiti 08.00 *Allo, Allo* 08.35 *Xena, wojownicza księżniczka* 09.30 *Świat według Kiepskich* 10.00 *Jej cały świat* 10.30 *Luz Maria* 11.30 *Bill Cosby i straszne dzieciaki* 12.00 *Oh, Baby* 12.30 Disco Relax 13.30 Sekrety rodzinne 14.00 Piramida 14.30 Twój lekarz 14.45 Wystarczy chcieć 15.00 *Sok z żuka* (anim.) 15.30 Informacje 15.55 *Herkules* 16.45 *Z głową w chmurach* 17.45 *Luz Maria* 18.35 Super Express TV 18.55 Informacje 19.05 *Zbuntowany Anioł* 20.00 *Rodzina zastępcza* 20.30 **MASH** (komedia USA, 1970) 20:50 Losowanie LOTTO 22.45 *Świat według Kiepskich* 23.10 Informacje 23.35 Polityczne graffiti 23.50 Bumerang 00.20 Super Express TV 00.40 *Prawnik z Manhattanu* 02.20 Muzyka na BIS.

TVN

Wtorek, 18.07

06:40 *Anna* 07:30 Telesklep 07:45 *Przygody Kapitana Simiana* (anim.) 08:10 *She-Ra Księżniczka mocy* 08:35 *Dennis rozrabiaka* 09:00 *Łebski Harry* 09:25 *Inspektor Gadget* 09:45 Telesklep 10:00 Zwariowana forsa 10:30 *Babilon V* 11:20 Telesklep 12:00 *Nigdy cię nie zapomnę* 12:50 *Angela* 13:45 *Przygody Kapitana Simiana* (anim.) 14:05 *She - Ra Księżniczka mocy* (anim.) 14:25 *Dennis Rozrabiaka* (anim.) 14:50 *Łebski Harry* 15:15 *Inspektor Gadget* 15:40 *Szkoła złamanych serc* 16:10 *Bajer w Bel - Air* 16:40 *Esmeralda* 17:35 Maraton uśmiechu 18:05 *Nigdy cię nie zapomnę* 19:00 TVN Fakty 19:35 *Angela* 20:30 **W TAJNEJ SŁUŻBIE JEJ KRÓLEWSKIEJ MOŚCI** (sens. USA, 1969); *reż. Peter Hunt; wyk. George Lazenby, Diana Rigg, Telly Savalas* 23:05 TVN Fakty 23:15 *Melrose Place* 00:05 *Prawo i miłość* 00:55 *W upalną noc* 01:45 Granie na zawołanie.

Środa, 19.07

06:40 *Anna* 07:30 Telesklep 07:45 *Przygody Kapitana Simiana* (anim.) 08:10 *She - Ra Księżniczka mocy* 08:35 *Dennis rozrabiaka* 09:00 *Łebski Harry* 09:25 *Inspektor Gadget* 09:45 Telesklep 10:00 Zwariowana forsa 10:30 *Babilon V* 11:20 Telesklep 12:00 *Nigdy cię nie zapomnę* 12:50 *Angela* 13:45 *Przygody Kapitana Simiana* (anim.) 14:05 *She - Ra Księżniczka mocy* (anim.) 14:25 *Dennis Rozrabiaka* (anim.) 14:50 *Łebski Harry* 15:15 *Inspektor Gadget* 15:40 *Szkoła złamanych serc* 16:10 *Bajer w Bel - Air* 16:40 *Esmeralda* 17:35 Maraton uśmiechu 18:05 *Nigdy cię nie zapomnę* 19:00 TVN Fakty 19:35 *Angela* 20:30 **MISTRZ** (obycz. USA, 1979); *reż. Franco Zeffirelli; wyk. Jon Voight, Faye Dunaway, Ricky Schroder, Jack Warden* 22:50 TVN Fakty 23:00 *Melrose Place* 23:50 *Prawo i miłość* 00:40 *W upalną noc* 01:30 Granie na zawołanie.

Czwartek, 20.07

06:40 *Anna* 07:30 Telesklep 07:45 *Przygody Kapitana Simiana* (anim.) 08:10 *She - Ra Księżniczka mocy* 08:35 *Dennis rozrabiaka* 09:00 *Łebski Harry* 09:25 *Inspektor Gadget* 09:45 Telesklep 10:00 Zwariowana forsa 10:30 *Babilon V* 11:20 Telesklep 12:00 *Nigdy cię nie zapomnę* 12:50 *Angela* 13:45 *Przygody Kapitana Simiana* (anim.) 14:05 *She - Ra Księżniczka mocy* (anim.) 14:25 *Dennis Rozrabiaka* (anim.) 14:50 *Łebski Harry* 15:15 *Inspektor Gadget* 15:40 *Szkoła złamanych serc* 16:10 *Bajer w Bel - Air* 16:40 *Esmeralda* 17:35 Maraton uśmiechu 18:05 *Nigdy cię nie zapomnę* 19:00 TVN Fakty 19:35 *Angela* 20:30 **ZAKAZANE WSPOMNIENIA** (obycz. USA, 1995); *reż. Bob Clark; wyk. Nathan Watt, Mary Tyler Moore, Linda Lavin, Shirley Knight* 22:20 TVN Fakty 22:30 *Melrose Place* 23:20 *Prawo i miłość* 00:10 *W upalną noc* 01:00 Granie na zawołanie.

Piątek, 21.07

06:40 *Anna* 07:30 Telesklep 07:45 *Przygody Kapitana Simiana* (anim.) 08:10 *She - Ra Księżniczka mocy* 08:35 *Dennis rozrabiaka* 09:00 *Łebski Harry* 09:25 *Inspektor Gadget* 09:45 Telesklep 10:00 Zwariowana forsa 10:30 *Babilon V* 11:20 Telesklep 12:00 *Nigdy cię nie zapomnę* 12:50 *Angela* 13:45 *Przygody Kapitana Simiana* (anim.) 14:05 *She - Ra Księżniczka mocy* (anim.) 14:25 *Dennis Rozrabiaka* (anim.) 14:50 *Łebski Harry* 15:15 *Inspektor Gadget* 15:40 Fenomen Milionerów 16:10 *Bajer w Bel - Air* 16:40 *Esmeralda* 17:35 Maraton uśmiechu 18:05 *Nigdy cię nie zapomnę* 19:00 TVN Fakty 19:35 *Angela* 20:30 **CZAS ZABIJANIA** (obycz. USA, 1996); *reż. Joel Schumacher; wyk. Matthew McConaughey, Sandra Bullock, Samuel L.Jackson, Donald Sutherland* 23:15 **RYCERZE NA MOTORACH** (sens. USA, 1981); *reż. George A.Romero; wyk. Ed Harris, Gary Lahti, Tom Savini* 01:30 **POKOCHAJ MNIE** (erot. USA, 1996) 03:00 Granie na zawołanie.

Sobota, 22.07

06:45 Telesklep 07:45 *Bosco* 08:10 *Guziczek* (anim.) 08:30 Mama, tata i ja 09:00 Twój problem nasza głowa 09:30 *Mowgli - nowe przygody* 10:00 Pepsi chart 10:30 Automaniak 11:00 *Gwiezdne wrota* 12:00 *Daniela i przyjaciele* 12:50 Inwazja Mocy RMF FM - Pet Shop Boys i inni w Gliwicach 13:15 Windsurfing Era GSM Cup 13:40 **NIEWINIĄTKA** (obycz. USA, 1962); *reż. William Wyler; wyk. Audrey Hepburn, Shirley MacLaine* 15:35 *Jack i Jill* 16:30 *Esmeralda* 17:25 *Kariera od zera* 17:50 To było grane 19:00 TVN Fakty 19:30 **W SIECI INTRYG** (sens. USA); *reż. Michael Gleason; wyk. Daphne Ashbrook, Cyril O'Reilly, Vincent Bagetta* 21:25 HBO na stojaka - program rozrywkowy 22:10 **ŚWIAT WEDŁUG GARPA** (obycz. USA, 1982); *reż. George Roy Hill; wyk. Robin Williams, Mary Beth Hurt, Glenn Close* 00:40 *Cienie przeszłości* 01:35 **STUART RATUJE RODZINĘ** (kom. obycz. USA, 1995); *reż. Harold Ramis* 03:20 Granie na zawołanie.

Niedziela, 23.07

06:45 Telesklep 07:45 *Hutch Miodowe Serce* (anim.) 08:10 Biblia dla najmłodszych 08:30 Mama, tata i ja 09:00 Twój problem, nasza głowa 09:30 *Cyberkids* 10:25 **ULICA SEZAMKOWA - ZA TYM PTAKIEM** (rodz. USA, 1985) 12:00 *Daniela i przyjaciele* 12:50 *Miasteczko* 14:05 Ibisekcja 14:35 **ISHTAR** (przyg. USA, 1987); *reż. Elaine May; wyk. Dustin Hoffman, Warren Beatty, Isabelle Adjani, Charles Grodin* 16:30 *Esmeralda* 17:25 Z Archiwum "Nie do wiary" - opowieści niesamowite 17:50 Zostań gwiazdą 19:00 TVN Fakty 19:30 **TAŚMY RUTANGI** (sens. USA, 1990); *reż. David Lister; wyk. David Dukes, Susan Anspach, Henry Cele* 21:15 Fenomen Milionerów 21:45 **WRODZONY TALENT** (obycz. USA, 1984); *reż. Barry Levinson; wyk. Robert Redford, Robert Duvall, Glenn Close, Kim Basinger* 00:20 **ZMOWA STARCÓW** (obycz. USA, 1984); *reż. Volker Schlondorff* 02:05 Granie na zawołanie.

Poniedziałek, 24.07

06:40 *Anna* 07:30 Telesklep 07:45 *Przygody Kapitana Simiana* (anim.) 08:10 *She-Ra Księżniczka mocy* 08:35 *Dennis rozrabiaka* (anim.) 09:00 *Łebski Harry* 09:25 *Inspektor Gadget* 09:45 Telesklep 10:00 Zwariowana forsa 10:30 *Babilon V* 11:20 Telesklep 12:00 *Nigdy cię nie zapomnę* 12:50 *Angela* 13:45 *Przygody Kapitana Simiana* (anim.) 14:05 *She-Ra Księżniczka mocy* 14:25 *Dennis rozrabiaka* (anim.) 14:50 *Łebski Harry* 15:15 *Inspektor Gadget* 15:40 *Szkoła złamanych serc* 16:10 *Bajer w Bel-Air* 16:40 *Esmeralda* 17:35 Maraton uśmiechu 18:05 *Nigdy cię nie zapomnę* 19:00 TVN Fakty 19:35 *Angela* 20:30 **NAJLEPSZY KUMPEL** (kom. USA, 1981); *reż. Billy Wilder; wyk. Walter Matthau, Jack Lemmon, Paula Prentiss, Klaus Kinski* 22:20 TVN Fakty 22:30 *Melrose Place* 23:20 *Prawo i miłość* 00:10 *W upalną noc* 01:00 Granie na zawołanie.

ZA ZMIANY W PROGRAMIE REDAKCJA NIE ODPOWIADA

Omlet andaluzyjski

5-6 jajek, kilka plasterków wędzonego boczku, 2-3 ząbki czosnku, cebula, 3 małe kolorowe papryki, kilka pieczarek, 10 oliwek, kapary, szczypior, natka pietruszki, tymianek, oregano, ostra papryka w proszku, pieprz, sól i olej.

Na rozgrzaną patelnię wlewamy olej i podsmażamy boczek. Kiedy zaczyna się wytapiać, dodajemy pokrojony na cienkie plasterki czosnek, cebulę i paprykę oraz pieczarki. Wszystkie składniki podduszamy i dorzucamy przekrojone na pół oliwki. Przyprawiamy tymiankiem, oregano, ostrą sproszkowaną papryką i solą. Wlewamy rozmieszane jajka i na bardzo wolnym ogniu podsmażamy omlet. Pod sam koniec na wierzch kładziemy kapary, posypujemy szczypiorkiem i natką pietruszki. Podajemy z pieczywem.

Anegdoty prawdziwe

Skok na zamek

W piękny, słoneczny dzień, 20 sierpnia 1998 roku, przybył do Przemyśla federalny minister spraw wewnętrznych Niemiec Manfred Kanther (goszczący akurat w Polsce na zaproszenie ówczesnego wicepremiera, Janusza Tomaszewskiego). Niemiecki gość przyleciał nad San helikopterem, w towarzystwie licznych, niemieckich i polskich, vipów. Drugi przybyły helikopter wypełniony był głównie dziennikarzami.

Wizyta przebiegała sprawnie, zgodnie z planem. Goście wizytowali głównie przejście graniczne w Medyce. Rozmawiając z dziennikarzami i przemyskimi gospodarzami, minister Kanther zachwycał się widokiem Przemyśla, podkreślając, że dla tego widoku kazał pilotowi helikoptera zrobić jeszcze dodatkowe kółko nad miastem.

Po paru godzinach wizyta dobiegła końca i kawalkada samochodów wyruszyła z siedziby Bieszczadzkiego Oddziału Straży Granicznej na stadion "Polnej" przy ulicy Sanockiej, gdzie helikoptery grzały już silniki. W pewnej chwili minister poczuł nieodpartą potrzebę zwiedzenia zamku. Kazał kierowcy skręcić i zawieść się na zamkową górę, czym zaskoczył wszystkich, a głównie ochroniarzy.

Kawalkada samochodów wjechała na plac przed zamkiem. Z aut pierwsi wyskoczyli rośli mężczyźni w ciemnych okularach i jednakowych garniturach. Próbowano znaleźć ministrowi jakiegoś przewodnika, który oprowadzi gościa po obiekcie. Niestety, sprzątaczka, na którą się natknięto, wpadła w popłoch i zaniemówiła z wrażenia, natomiast jakiś facet, koszący trawę na dziedzińcu, też nie chciał zostać ministerialnym cicerone. Wreszcie sytuację uratował któryś z polskich urzędników, mający w zanadrzu trochę historycznej wiedzy.

ZS

Krzyżówka z hasłem

Poziomo: 1/ człowiek nieobyty, 6/drzewo szpilkowe, 10/polski browar, 11/do podnoszenia, 12/walizka, 13/praca wykonywana, 14/ kościelna klątwa, 16/ rodzaj saletry, 18/jest w lodówce, 19/tam wylądowała arka, 22/ upusty, 25/wodna farba kryjąca w l.mn., 28/np. Sabała, 32/roślina doniczkowa, 36/jest w kościele lub na uczelni, 37/teatr w Warszawie, 38/do gry w kometkę /wspak/, 39/pod sosną, 40/człowiek wszechstronnie wykształcony, 41/nie chciała Niemca, 42/ telefoniczne lub radiowe, 43/zagadki.

Pionowo: 1/ułożenie, 2/ miasto na Morawach, 3/coś lichego, 4/ niby gwiazda, 5/rodzaj budulca, 6/nałożony przez policjanta, 7/ tyran, 8/na oknie, 9/gra planszowa, 15/dawniej utrzymanka, 17/ ptak brodzący, 20/wykop, 21/ szkic, 23/walka, 24/silne zwierzę, 25/miara czasu, 26/nowela Prusa, 27/do zakuwania, 29/urząd sądowniczy, 30/jeden z kontynentów, 31/plany, 33/polskie miasto, 34/ wyprawa, 35/mały żaglowiec.

Litery z pól od 1 do 13 utworzą hasło, które wystarczy nadesłać jako rozwiązanie w terminie tygodniowym od daty ukazania się numeru. Prawidłowe rozwiązania - NA KARTACH POCZTOWYCH Z KUPONEM - wezmą udział w losowaniu trzech karnetów do pubu-pizzerii "Margherita".

☆ ☆ ☆

ROZWIĄZANIE KRZYŻÓWKI Z N-RU 27/475
Hasło: *"Chwila dla Ciebie"*.
Nagrody otrzymują p.p.: **Barbara Jamrozik z Dubiecka i Barbara Zielińska z Przemyśla** (zapraszamy do redakcji).

Wakacyjny konkurs fotograficzny (1)

Gdzie to jest?

Wśród Czytelników, którzy do 25 bm., odpowiedzą na postawione w tytule pytanie, rozlosujemy płytę CD przemyskiej kapeli "Ta joj".

Fot. T. Rytwiński

Rozwiązanie ALGEBRAFU NR 66

48	+	13	=	61
:		+		+
16	+	19	=	35
=		=		=
3	×	32	=	96

Nagrodę otrzymuje **p. Iwona Karasiewicz z Przemyśla. Zapraszamy do redakcji.**

RAK (22 VI - 22 VII)
Niedawny sukces Cię uskrzydlił. Idź teraz za ciosem. Wieść Ci się będzie na każdym polu. Powodzenie nie powinno Ci jednak zawrócić w głowie.

LEW (23 VII - 23 VIII)
Wyciągnij rękę do zgody, dłużej bowiem tak nie może być. Zostaw niesnaski przed progiem, a w domu niech zapanuje miłość i radość wspólnego obcowania.

PANNA (24 VIII - 22 IX)
Pomóż losowi w spełnieniu marzeń! Bierne czekanie opóźni całą sprawę o wiele tygodni, a Tobie przecież zależy na czasie. Do roboty zatem!

WAGA (23 IX - 23 X)
Złe dni już za Tobą. Nadchodzi czas powodzenia. Wykorzystaj najlepiej jak potrafisz tę łaskawość losu. I odezwij się do starych przyjaciół.

SKORPION (24 X -22 XI)
Nie odmawiaj zaproszenia na wakacje! To wielce interesująca propozycja. Bierz zatem urlop i pakuj walizki.

STRZELEC (23 XI - 21 XII)
Gwiazdy podpowiadają, że jak najszybciej powinieneś zmienić otoczenie. Nie masz się czego obawiać, bo potrafisz zjednywać sobie ludzi.

KOZIOROŻEC (22 XII - 20 I)
Najwyższa pora byś wyleczył się z naiwności! Kantują Cię z każdej strony. Postaw się i odmów dalszej współpracy. Im szybciej to zrobisz, tym mniej stracisz.

WODNIK (21 I - 20 II)
Jeżeli planujesz nową inwestycję, przygotuj ją solidnie, by nikt się nie przyczepił. Jeśli bowiem czegoś zaniedbasz, będzie się to mścić w przyszłości.

RYBY (21 II - 20 III)
Jeśli chcecie się przekonać kto jest Waszym najlepszym przyjacielem, zaimprowizujcie sytuację, w której znajdziecie się w potrzebie. Wyjdzie szydło z worka.

BARAN (21 III - 20 IV)
Nie wojuj z całym światem, bo skończysz jak Don Kichot. Ucz się sztuki kompromisu. Jest ona trudna i cenna zarazem. Pilnuj tego co już osiągnąłeś.

BYK (21 IV - 21 V)
Zaroiło się od problemów, dlatego czym prędzej musisz znaleźć sposób na ich rozwiązanie. Sprzymierzeńców szukaj wśród Wag.

BLIŹNIĘTA (22 V - 21 VI)
Nie zapominajcie, że lepsze jest wrogiem dobrego. Dlatego zastanówcie się, czy opłaci się Wam ulepszać to co już sprawdzone. Tym bardziej, że czujecie się osamotnione.

POGRANICZE SPORTOWE

W ataku na bramkę gości **Donald Tusk**. *Bramkarzowi próbuje przeszkodzić* **Marek Kolasiński**.

Stoją od lewej: **Jacek Swakoń, Janusz Lewandowski, Marek Galanty (Polonia Przemyśl), Marek Kolasiński, Krzysztof Kłak, Maciej Płażyński, Kazimierz Marcinkiewicz, Jan Krzysztof Bielecki, Piotr Krutul.**
W dolnym rzędzie: **Józef Bergier (grający trener), Zbigniew Rymasiewicz, Ryszard Czarnecki, Donald Tusk, Wiesław Szczepański, Czesław Fiedorowicz, Waldemar Jaroch.** Grał również **Witold Kowalski**.
Mecz trwał 70 minut (2x35 min.). Widzów: 800.

Koszykarze Polonii rozpoczęli przygotowania do nowego sezonu

Czekając na nowe twarze

W 9-osobowym składzie rozpoczęli przygotowania do nowego sezonu koszykarze I-ligowej Polonii. Na wczorajszym, pierwszym treningu stawili się: **Tomasz Przewrocki** (choć jeszcze nie przedłużył kontraktu z klubem), **Daniel Puchalski, Krzysztof Zych, Paweł Rostecki** (choć zawodnik ten prawdopodobnie wkrótce wyjedzie do Stanów Zjednoczonych), **Grzegorz Płocica, Robert Galanty** oraz trzech juniorów z grupy prowadzonej przez **Pawła Polańskiego**. Zabrakło jedynie **Macieja Millera** oraz... nowych twarzy. Nieoficjalnie wiadomo już, że działacze z ul. Sienkiewicza uzgodnili już warunki kontraktu z **Arkadiuszem Osuchem** (zawodnik ten na razie przebywa jeszcze za granicą). Poszukiwany jest jeszcze jeden wysoki gracz z polskim paszportem. O obcokrajowcach na razie nie ma mowy. 2 sierpnia zespół Polonii wyjedzie na 10-dniowy obóz do Zamościa. **(and)**

Zaproszenie na plażę...

Wydział Kultury, Sportu i Turystyki Urzędu Miejskiego w Przemyślu oraz Uczniowski Klub Sportowy przy Szkole Podstawowej nr 6 zapraszają na TURNIEJ SIATKÓWKI PLAŻOWEJ.

Mecze rozgrywane będą w niedzielę , 25 czerwca, od godz. 8.00 (mężczyźni) i od 13.00 (kobiety) na plaży miejskiej w Przemyślu na Osiedlu Kmiecie (ul. Wybrzeże Ojca Świętego Jana Pawła II)

Zapisy przyjmowane będą bezpośrednio przed turniejem - od 8.00-8.30 i od 13.00 do 13.30.

W imieniu organizatorów zapraszamy wszystkich amatorów sportowej rozrywki na plaży.

... i boisko

W niedzielę, 30 lipca, od godz. 8.00 na boiskach Szkoły Podstawowej nr 16 w Przemyślu (ul. Grunwaldzka 81) rozegrane zostaną AMATORSKIE MISTRZOSTWA PRZEMYŚLA W STREET-BALL-u.

Organizatorzy: Wydział Kultury, Sportu i Turystyki Urzędu Miejskiego oraz FHU ALB-a czekają na zgłoszenia do 29 lipca, pod numerem telefonu: 670 72 99 (Maciek).

Piłkarski mecz parlamentarzystów Polski i Węgier

Zabrakło tylko goli!

Bezbramkowym remisem zakończył się mecz parlamentarzystów Polski i Węgier, rozegrany w minioną sobotę na stadionie MKS "Polonia" w Przemyślu. Posłowie i senatorowie z marszałkiem Sejmu Maciejem Płażyńskim na czele dobrą grą częściowo zrewanżowali się za wysoką porażkę na Węgrzech.

Kapitanowie obu drużyn przed meczem wymienili się proporczykami. W środku arbiter spotkania **Zygmunt Ziober**.

Spotkanie rozegrano w ramach europejskiego turnieju parlamentarzystów europejskich. Reprezentacja Węgier, uważana za jedną z najlepszych w tej "branży", nie miała łatwego zadania. W polskim zespole – za zgodą rywali – wystąpiło bowiem dwóch zawodników przemyskiej Polonii – **Marek Galanty** i **Waldemar Jaroch**. W naszym zespole nie tylko oni się jednak wyróżniali. **Maciej Płażyński**, wicemarszałek Senatu **Donald Tusk**, były premier **Jan Krzysztof Bielecki** i ich koledzy z obu izb parlamentu udowodnili, że również potrafią grać w piłkę.

W pierwszych minutach spotkanie bardziej przypominało partię szachów niż mecz piłki nożnej. Parlamentarzyści obu drużyn zaprezentowali kilka efektownych zagrań, ale bramkarze mogli obserwować mecz spokojnie. Najgroźniejszą akcję Polacy stworzyli w końcówce pierwszej połowy, gdy strzał **Donalda Tuska** nogami obronił bramkarz gości. Pod bramką gospodarzy kilka razy również było ciekawie – m.in. w 22 min. w ogromnym zamieszaniu strzał z najbliższej odległości jednego z Madziarów obronił Galanty.

Na boisku nie brakowało ostrych, atrakcyjnych dla widzów, spięć.

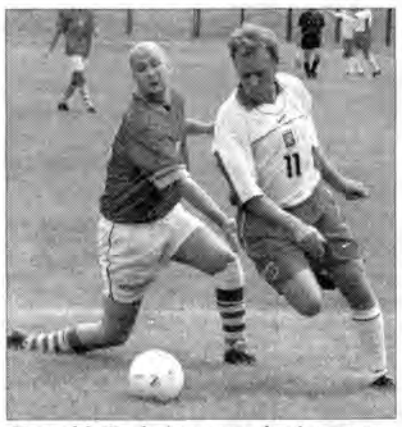

***Donald Tusk** imponował nienaganną techniką i szybkością. Tym razem nie wpisał się jednak na listę strzelców.*

Więcej emocji dostarczyła druga część meczu. Jeden ze sponsorów ufundował trzy skrzynki piwa dla zdobywcy pierwszej bramki, co jeszcze bardziej zmobilizowało parlamentarzystów Polski i Węgier. Ataki z jednej i drugiej strony nie przyniosły jednak powodzenia. Nie pomogło nawet przesunięcie W. Jarocha do ataku – bramkarze obu drużyn nie pozwolili strzelić sobie bramki – nawet samobójczej! Jeszcze przed zakończeniem meczu do przemyskiej publiczności przemówił Marszałek Sejmu: - *W Przemyślu jestem nie po raz pierwszy. To bardzo piękne, zabytkowe miasto. Należałoby się zastanowić nad stabilnością władzy w tym mieście, bo to oznacza pomyślność miasta* – powiedział Maciej Płażyński. Z postawy polskiego zespołu zadowolony był **Józef Bergier** – jedyny poseł z papierami trenera klasy mistrzowskiej. **Donald Tusk**, znany ze swoich zamiłowań do piłki, stwierdził, że dużo przyjemniej jest biegać za piłką niż brać udział w politycznych sporach. – *Ale, w przeciwieństwie do polityki, w sporcie trzeba być utalentowanym. Łatwiej być średnim politykiem niż słabym piłkarzem* – stwierdził wicemarszałek Senatu.

Po meczu posłowie i senatorowie oraz węgierscy parlamentarzyści zwiedzali przemyską starówkę, a w przemyskim magistracie spotkali się z władzami miejskimi z wiceprezydentem **Jerzym Gruszeckim** na czele oraz z wicewojewodą podkarpackim **Wiesławem Różyckim**.

Andrzej Orzechowski
Fot. Tomasz Rytwiński (5)

Daniel Puchalski w "Azbestach" Pomorze!

***Daniel Puchalski**, koszykarz Polonii Przemyśl, w ostatnich dniach nie tylko zdobył papiery trenera koszykówki na warszawskiej AWF, ale też zadebiutował w filmie **"Sześć dni Strusia"** w reżyserii **Jarosława Żamojdy** ("Młode Wilki"). Tytułowy bohater - **Tomek Strusiński** (w tej roli: **Mariusz Montgomery**) jest prawnikiem, który w niezwykły sposób rozpoczyna karierę koszykarza. W zespole Azbestów Pomorze gra razem z **Adamem Wójcikiem** (pierwszy z prawej - "10"), **Andrzejem Adamkiem** (drugi) oraz Danielem Puchalskim (czwarty z prawej). W roli konsultanta przy produkcji filmu pracował też **Jacek Gembal**, nowy-stary trener Hoop Pekaesu Pruszków. Niewykluczone, że Daniela Puchalskiego zobaczymy też w kolejnym filmie Żamojdy - ekranizacji "Krzyżaków". Więcej o przygodach na planie oraz filmowej i koszykarskiej przyszłości koszykarza Polonii - już za tydzień!* **(and)**

5 kilogramów do podium

B.Sanocki czwarty w ME !

Jeszcze nie przebrzmiały echa startu lubaczowianki *Alicji Brząkały* na Mistrzostwach Europy w karate tradycyjnym w Kijowie, a mamy kolejny obiecujący reprezentacyjny występ sportowca z naszego regionu - tym razem sztangisty przemyskiego *Polbutu*, **Bogusława Sanockiego**. Po udanym starcie na majowych *MP Seniorów w Ciechanowie*, gdzie sięgnął po "srebro" w kategorii do 62 kg i uzyskał awans do kadry olimpijskiej przygotowującej się do wrześniowych Igrzysk Olimpijskich w Sydney - liczący sobie zaledwie 19 lat talent z Ujkowic **był tym razem o krok od brązowego medalu** na **Mistrzostwach Świata Juniorów**, które odbywały się w czeskiej Pradze. Zwyciężył, co prawda, zdecydowanie Rosjanin przed reprezentantem Armenii, ale od trzeciego na podium zawodnika Turkmenistanu dzieliło B.Sanockiego **tylko 5 kilogramów**. Podopieczny klubowego trenera ***Janusza Rajskiego*** (wcześniej prowadzili go pp.***Bolesław Ekiert*** i ***Roman Przybyło***) uzyskał w dwuboju, podobnie jak w Ciechanowie, **262,5 kg** (*112,5 + 150*), bijąc przy okazji swoją "życiówkę" w podrzucie.

B.Sanocki jest czwartym - po **Jerzym Bąku, Januszu Wojtasie i Stanisławie Karpiuku** - sztangistą z naszego regionu, który dostąpił zaszczytu występu w imprezie tak wielkiego formatu, jak ME czy MŚ. I chociaż tym razem nie stanął jeszcze na podium, to ma szansę niebawem to uczynić na *sierpniowych* **ME Juniorów do lat 20** (w Pradze był 3 Europejczykiem), a udany występ na nich i wynik w granicach 270 kg może sprawić, iż ujkowiczanin wybierze się we wrześniu do ojczyzny kangurów i stanie na olimpijskim pomoście!

Igrzyska w Gorzycach

W najbliższą niedzielę, **23 bm.** (początek godz.10) obchodzący w br. 45. lecie działalności **LKS "SAN" Gorzyce** będzie gospodarzem **Powiatowych Letnich Igrzysk Mieszkańców Wsi** powiatu przeworskiego. Rywalizacja z udziałem reprezentacji 8 gmin odbywać się będzie w kilkunastu konkurencjach, a to: *pchnięciu kulą kobiet oraz skoku w dal kobiet i mężczyzn, biegach na dystansach 100, 400 i 800 metrów; wyciskaniu odważnika, biegu w workach, przeciąganiu liny, siatkówce mężczyzn* oraz pełnym emocji *wieloboju wójtów*. Rozegrany zostanie też **finał piłkarskiego turnieju o puchar wójta gminy Tryńcza**. Rywalem ***Huraganu Gniewczyna*** (wygrał wcześniej z Wisłoczanką Tryńcza 4:0) będzie zwycięzca pojedynku **San Gorzyce - Zorza Jagiełła** (godz.*14*; przegrany walczyć będzie z Wisłoczanką o "brąz"), a na ***godz.16*** zaplanowano interesujący "przerywnik"w postaci meczu oldbojów *Sanu* i *Wólczanki* z Wólki Pełkińskiej. Gorzyckie igrzyska zakończy tradycyjna zabawa taneczna.

Gorliczanka skapitulowała

Jak informowaliśmy w poprzednim numerze, **w minioną środę zebrał się zarząd LKS GORLICZANKA** w *Gorliczynie* i podjął decyzję o **wycofaniu się z gry w klasie "M"**. W piśmie skierowanym do OZPN Przemyśl gorliczynianie wyrażają wolę gry w nowym sezonie **aż w ... VI lidze**, rezygnując tym samym z występów w klasie okręgowej. Rezygnacja Gorliczanki oznacza, iż w przemysko-krośnieńskiej (teraz będzie to jarosławsko-krośnieńska) klasie "M" w sezonie 2000/2001 grać będą również wcześniej zdegradowane ***Bieszczady Ustrzyki Dolne*** (niestety, los nie był łaskawy dla Budowlanych Szówsko), a grupę pierwszą VI ligi - poza Zorzą Jagiełła - opuścić będzie musiał również **Piast Nowosielce**.

"Rozwód" Syrenki z Czarnymi i Piasta z JKS

Koniec klubowych fuzji

25 maja br. Zarząd Polskiego Związku Piłki Nożnej podjął **uchwałę zakazującą gry w nowym sezonie zespołom powstałym z doraźnej fuzji drużyn**. Owszem, mogłyby one nadal uczestniczyć w rozgrywkach, ale pod warunkiem, że takie klubowe "małżeństwa" uzyskają **osobowość prawną**, co jest zabiegiem czasochłonnym i dla zainteresowanych klubów niezbyt opłacalnym, skoro wówczas nie mogłyby korzystać z piłkarzy występujących normalnie w wyższych klasach i pierwszych klubowych "garniturach".

29 czerwca **rożwienicka Syrenka** "rozwiodła się" z **Czarnymi Pawłosiów**, teraz kolej na beniaminka klasy "M" **Piast/JKS II Tuczempy**...

Huragan zostaje, Unia - spada...

Remisowo (1:1) zakończyły się omawiane wyżej baraże o utrzymanie (dla jednych) bądź awans (dla innych) do piłkarskiej klasy "O". W minioną środę, **12 bm.**, *na stadionie szkolnym w Jarosławiu*, który był areną obu spotkań **Unia Łukawiec** uległa **0:2** (0:0) wicemistrzowi II grupy VI ligi **Golbaluxowi Wiązownica**, a w sobotę **15 bm. Huragan Gniewczyna** wygrał **1:0 (1:0)** z wicemistrzem I grupy VI ligi **Dębem Dobkowice**. Tak więc beniaminkami w klasie "O" będą zespoły *Startu Pruchnik, Orkana Zapałów* i *Golbaluxu*, którego miejsce w VI lidze (niebawem klasie "A") zajmie *Unia Łukawiec*. "***Złote***" bramki strzelili: **Grzegorz Gwóźdź** i **Tadeusz Baran** dla *Golbaluxu* oraz **Janusz Hader** dla *Huraganu*.

"Trzeci front" za 18 dni

W pierwszy sierpniowy weekend (5-6.08) rozpoczynają nowy sezon **piłkarscy III-ligowcy**. W grupie małopolskiej, gdzie występuje przemyska POLONIA, doszło do kilku istotnych zmian w porównaniu z poprzednimi rozgrywkami. Po *pierwsze* prowadzić je będzie już nie lubelski a Krakowski OZPN, *po drugie* - gra **20** zamiast 18 zespołów, a *po trzecie* - zmieniła się (w górę) "taryfa" opłat za wpisowe oraz kartki.

Nowymi - obok "starych znajomych" - rywalami polonistów są spadkowicze z II ligi - **Siarka Tarnobrzeg** i **Hutnik Kraków** oraz *beniaminkowie* - **Resovia, Pogoń Staszów, Łada Biłgoraj, Lewart Lubartów** i podkrakowski **Niedźwiedź**. Pojawił się też **Kielecki Klub Piłkarski**, ale to tylko nowa nazwa tamtejszych Błękitnych.

Swój inauguracyjny pojedynek o ligowe punkty podopieczni *J.Domarskiego* rozegrają w Krakowie z tamtejszą **Cracovią**, a na premierze sezonu w Przemyślu przetestują kielecką **Koronę**. Po udanym sparingu w Rzeszowie (**2:1** ze Stalą), w minioną sobotę poloniści pokonali w Przemyślu **4:0** (*Sierżęga, Kloc, Strzałkowski, Załoga*) drużynę JKS. Obok **Pawła Kloca** (ostatnio Górnik Wieliczka) na murawie prezentowali się również **Rafał Domarski** (Herman Strug Tyczyn) oraz bramkarz Dynovii **Rafał Sówka.**

Wizyta II-ligowców z Łęcznej

Atrakcyjnego rywala wylosowali zdobywcy ostatniego (26 z rzędu) **w historii przemyskiego OZPN okręgowego Pucharu Polski** - piłkarze **CZUWAJU**. Zdegradowani, niestety, do klasy "M" podopieczni *Zbigniewa Kowala* zagrają **9 sierpnia** w I rundzie na szczeblu centralnym (64 zespoły plus ekstraklasa, która na tym etapie jednak odpoczywa) z **Górnikiem Łęczna**, który w poprzednim sezonie liczył się poważnie w walce o awans do esktraklasy, a dwa sezony wcześniej grał z ówczesnymi "kolejarzami" w II lidze. I chociaż - teoretycznie - wynik tej rywalizacji wydaje się być przesądzonym, to nie można wykluczyć, iż młodzi przemyślanie wzniosą się na szczyty swoich możliwości, a 13 września - już w II rundzie - zawita nad San następny II-ligowiec...

Festyn w Tuczempach

Pracowicie spędzili minioną niedzielę (16 bm.) kibice sportu w Tuczempach, gdzie **na stadionie Piasta odbył się festyn sportowy**, a okazji ku niemu było kilka. Świętowano m.in. *20.lecie powstania stadionu* i *awans Piasta do klasy "M"*, żegnając przy okazji grającego trenera *Marka Strawę*, który w tym sezonie poprowadzi IV-ligową Syrenkę z Rożwienicy (beniaminkiem klasy "M" opiekować się będą panowie *Józef Hawryłko* i *Marian Płatek*).

Clou programu niedzielnej imprezy w Tuczempach był **mecz oldbojów PIASTA i DELINU Munina**, w którym grali zawodnicy powyżej 35 roku życia, a miano "matuzalemów" na murawie dzierżyli panowie ***Zbigniew Michajło*** oraz **Tadeusz Gmyrek** z Muniny liczący sobie odpowiednio 52 i 50 wiosen. Po pierwszym remisowym spotkaniu (4:4) w Muninie, tym razem zdecydowanie lepszymi okazały się "repy" Piasta, wygrywając **3:0**, a *na listę strzelców wpisali się*: prezes rożwienickiej Syrenki **Józef Babiś**, mający duży udział w organizacji życia sportowego oraz budowie stadionu w Tuczempach **dr Henryk Duda** ze Szkoły Mistrzostwa Sportowego w Krakowie oraz znany ongiś snajper Piasta **Marek Gil**.

W Czuwaju przed sezonem

Wiele niewiadomych...

W ciągu trzech kolejnych sezonów piłkarze **CZUWAJU** przeszli drogę z II ligi do klasy "M" i nic dziwnego, że ich najwierniejsi kibice liczą, iż wreszcie nastąpi kres tej "drogi", a ich pupile odbiją się od "dna". Aby to jednak dokonać, przemyślanie muszą dysponować ustabilizowanym kadrowo i "ogranym" zespołem. Czy mają szansę na to w tym sezonie?

Dwa dni temu trener **Zbigniew Kowal** nie wiedział jeszcze, na co i na kogo może liczyć. Wierzył, iż poniedziałkowe (17 bm.) pierwsze - po wakacyjnej przerwie - spotkanie z zespołem sporo mu wyjaśni, chociaż decydujące słowo należeć będzie do kierownictwa sekcji i klubu, które niebawem będą musiały określić nie tylko zadania, ale i stworzyć warunki mające wesprzeć ich realizację.

*- Z prasy dowiedziałem się, iż w Radymnie trenują **Andrzej Kot** i **Marcin Indyk**. **Grzegorz Sakowski** ma swoją kartę na ręku i obowiązywała go umowa do końca sezonu. **Igor Stec** nie będzie pracował w klubie, ale jego zawodnikiem pozostaje. Kilku zawodników przebywa na Słowacji z Czuwajem II Krówniki...* - przedstawiał nam sytuację Z.Kowal nie wiedząc nawet, kiedy "emka" rozpoczyna sezon. Nie wiedział też, co zrozumiałe, na kogo będzie mógł liczyć w pucharowym występie przeciwko Górnikowi Łęczna. **Po oczekiwanych "ruchach" władz klubu sytuacja powinna niebawem się zmienić.**

Nie wszystkiemu winien jarosławski podokręg

Skąd całe to zamieszanie ?

Sporo zamieszania wywoływała w ostatnich dniach kwestia baraży, których stawką były dwa wolne miejsca w powiększonej z 14 do 16 piłkarskiej klasie "O". Decyzja o nich zapadła już po zakończeniu sezonu 1999/2000, kiedy futboliści powiesili buty na kołkach, a część z nich (np. młodzież szkolna) wyjechała na wakacje i urlopy. Pomijając fakt, iż z różnych względów nie zakończyła się jeszcze weryfikacja rozgrywek przez OZPN, dodatkowo przez długi czas **nie wiadomo było najpierw dlaczego, a później kto, kiedy, z kim i gdzie walczyć będzie w barażach**. Nic więc dziwnego, że wśród instytucji "bombardowanych" pytaniami o to znalazły się również redakcje regionalnych czasopism, w tym i nasza. 11 bm. daliśmy wyraz temu, co się dzieje, pisząc o "*mętliku*" i "*galimatiasie*", czym poczuł się dotknięty szef jarosławskiego *Podokręgu Podkarpackiego Związku Piłki Nożnej*, pan **Mieczysław Golba**, ale dzięki temu poznaliśmy nareszcie wszelkie okoliczności całej sprawy.

*- Zmiany w naszej "okręgówce" wynikają z polityki Podkarpackiego ZPN, który wszędzie powiększył skład klas "0" do 16 zespołów, a rzeszowskiej przejściowo nawet do 18 i dlatego odbyć się musiało aż 12 baraży, w tym dwa u nas. Pech chciał, że klub, którego jestem prezesem, czyli Golbalux, zajmując drugie miejsce w VI lidze, wywalczył sobie prawo udziału w barażach, co niestety niektórzy zinterpretowali sobie tak, że to "**Golba załatwił sobie baraże**" i w związku z tym całej sprawie towarzyszyły różnorodne komentarze. Decyzja o barażach zapadła w Rzeszowie na posiedzeniu Podkarpackiego OZPN w dniu 28 czerwca. Dwa dni później, dokładnie o godzinie 11.24 otrzymałem z Wydziału Gier i Dyscypliny OZPN w Przemyślu informację, że na posiedzeniu w dniu ... 23 czerwca Zarząd OZPN Przemyśl powiększył klasę "O" na sezon 2000/2001 z 14 do 16 zespołów. Zorientowałem się też w międzyczasie, że zainteresowane kluby, które muszą w barażu bronić swojego miejsca w klasie "0", czyli Unia Łukawiec i Huragan Gniewczyna otrzymały **informację z Przemyśla o powiększeniu ligi i utrzymaniu się w niej ... bez jakichkolwiek baraży**. To stworzyło dodatkowe niepotrzebne zamieszanie. 4 lipca powiadomiliśmy zainteresowane kluby o terminie i miejscu baraży, występując w międzyczasie do Przemyśla o informację, czy w związku z niedokończoną jeszcze weryfikacją rozgrywek nie dojdzie do jakichś zmian w czołówkach VI lig. 11 lipca otrzymaliśmy potwierdzenie, że kolejność na miejscach 1-3 w tych ligach nie zmieni się, zatem można było baraże rozgrywać....*

Jak widać, pewne zamieszanie wywołała **decyzja przemyskiego OZPN o powiększeniu klasy "O" z 14 do 16 zespołów** w nowym sezonie. Podejmując ją Zarząd OZPN Przemyśl powołał się na "***zalecenia***" Podkarpackiego ZPN. Zdaniem Mieczysława Golby przemyscy działacze nie powinni tak się zachować "za pięć dwunasta", na kilka dni przed zakończeniem działalności ich okręgu, tym bardziej, że **Podkarpacki ZPN wcale żadnych zaleceń w tej materii im nie dawał**.

- Jestem sekretarzem Zarządu Podkarpackiego ZPN i wszystkie tego rodzaju dokumenty siłą rzeczy muszą przechodzić przez moje ręce, a takiego pisma na oczy nie widziałem. Ja rozumiem intencje, które tym kierowały, ale mieszane uczucia budzi sposób działania w sytuacji, kiedy wiadomo, że za kilka dni całe rozgrywki przejdą pod podokręg w Jarosławiu i jedynie on będzie miał prawo o wszystkim decydować w imieniu Zarządu Podkarpackiego ZPN... Uważam, że ze swojej strony zrobiliśmy wszystko, aby przejęcie rozgrywek od Przemyśla odbyło się w dobrej atmosferze, bez niepotrzebnych zadrażnień i "smaczków"...

Pewien "**falstart informacyjny**" jarosławskiego Podokręgu, który w porę i z wyprzedzeniem nie zadbał o powiadomienie środków przekazu o zaistniałej sytuacji, ani też o terminie wyznaczonych baraży (podały go jedynie dzienniki) - składamy na karb zamieszania wywołanego nieporozumieniami (niedopowiedzeniami?) na linii OZPN - Podokręg. Mamy jednak nadzieję, że w przyszłości na czas będziemy wiedzieć o wszystkim, o czym wiedzieć powinniśmy, aby w porę i rzetelnie móc poinformować czytelników. Nasza współpraca z kończącym działalność OZPN spełniała wszelkie tego warunki, chociaż np. o decyzji zwiększającej klasę "O" z 14 do 16 zespołów też dowiedzieliśmy się niejako "*bocznymi drzwiami*", bo w tydzień po jej podjęciu i dopiero od protestującego przeciwko barażom klubu...

ZB

"Koń" walczy w miejsce w Górniku, a...

"Guma" wciąż w cenie

Drugą młodość przeżywał w poprzednim sezonie w barwach Zagłębia Lubin wychowanek przemyskiej Polnej, **Jerzy Podbrożny** - najskuteczniejszy napastnik polskiej ekstraklasy, członek elitarnego klubu "setkowiczów" z dorobkiem 107 celnych trafień uzyskanych w barwach dębickiego *Igloopolu*, *Lecha Poznań*, *Legii Warszawa* i wspomnianego *Zagłębia* (na liście zagranicznych pracodawców "Gumy" figurują hiszpańskie kluby *Merida* i *Toledo* oraz amerykański *Chicago Fire*, z którym sięgnął po tytuł mistrza i zdobywcy pucharu USA). Nic więc dziwnego, iż wzrosły także notowania wychowanka "*Bandera*" (**Jerzego Bandrowicza**) na transferowej giełdzie i należy on wciąż do grona najwartościowszych (najdroższych) polskich futbolistów.

Aktualnie "Guma" jest wart **2,5 mln złotych** (przewodzą w tym rankingu *Maciej Żurawski* i *Tomasz Frankowski* z krakowskiej Wisły wyceniani na 5 mln, którzy o pół "bańki" wyprzedzają *Tomasza Kiełbowicza* ze stołecznej Polonii oraz *Adama Kompałę* z zabrskiego Górnika).

Nieźle prezentuje się w tym towarzystwie również wychowanek JKS, **Bogdan Zając**, za którego Wisła "śpiewa" dziś **2,2 miliona złotówek**. Dla zobrazowania skali w jakiej wzrasta wartość piłkarza, który awansuje aż do ekstraklasy, warto wiedzieć, iż zawodnika o zbliżonych do B.Zająca umiejętnościach i walorach w czasie gdy grał w JKS można dziś pozyskać nawet i za 20-30 tysięcy złotych. Jeśli weźmiemy to pod uwagę, widać, iż warto trzymać kciuki za **Marcina Pacułę**, który rywalizuje o miejsce w ataku II-ligowych *Tłoków Gorzyce*, z których miałby jakąś szansę "skoczyć" o szczebel wyżej. No, i za popularnego "Konia" **Waldemara Jarocha** (wiosna 2000 w barwach Stali Sanok), który - jak chodzą słuchy - chciałby zagrać teraz w samym *Górniku Zabrze*, do którego wybiera się na przedsezonowe testy (wyjazd zabrzan na zgrupowanie pokrzyżował mu nieco szyki). Jednym z ostatnich sprawdzianów formy był sobotni (15.07) występ pana Waldka w ... **reprezentacji polskiego parlamentu** w jej przemyskim meczu przeciwko parlamentarzystom Węgier. "Koń", podobnie jak i **Marek Galanty** w bramce, był mocnym punktem narodowej "jedenastki". Nie brakowało opinii, że obaj z takim talentem mogliby śmiało wystartować w następnych wyborach...

W Birczy rekreacyjnie i sportowo

W dniach 15-16 bm. odbyła się IV edycja **"DNI BIRCZY"**. Program obchodów tego święta zawierał mnóstwo imprez kulturalno-rozrywkowych i sportowo-rekreacyjnych dla mieszkańców gminy oraz licznych gości w różnym wieku i o różnych zainteresowaniach.

W sobotę, na obiektach birczańskiej "Pilawy" rozłożyła się *karuzela*, stanął *dmuchany... zamek* a także *zjeżdżalnia* dla najmłodszych. Dzieci mogły pojeździć też na *kucykach*. Dla dzieci w wieku szkolnym zorganizowano *zawody wędkarskie*, które wygrał **Sebastian Krotoszyński** przed **Pawłem Kuraszem** - obaj z Birczy. Odbyły się również *wyścigi rowerów górskich* w kategoriach do lat *12* oraz lat *16*. W tej pierwszej zwyciężył **Mateusz Segelin** przed **Adamem Czuczkiewiczem** i **Jakubem Brożyniakiem**, a w gronie starszych cyklistów najlepszym okazał się **Tomasz Siewarga** przed **Tomaszem Piotrowskim** i **Kamilem Grygierem**. Swoich zagorzałych zwolenników znalazły też *biegi w workach*, *rzuty lotka do tarczy* i *piłką do kosza* oraz *strzały na bramkę*. Dla oldbojów zorganizowano *mecze piłki nożnej* i *siatkowej*. W "siatce" zwyciężyli **oldboje z Krówników**, a w "nodze" **birczanie** pokonali po zaciętym boju **6:5** ekipę *"Przemyślaka"*. Uhonorowane okolicznościowymi pucharami zespoły zapowiedziały rewanże na wrzesień. Po emocjach sportowych, wieczorem, odbyła się *wielka zabawa taneczna*, do której przygrywał zespół **"Scomborino"**, a wszyscy świetnie się bawili.

"Przemyślak" w natarciu: przy piłce ***Krzysztof Czopik****, z "15" prezes Czuwaju II Krówniki i nasz ... "totkowicz" major* ***Andrzej Wojas.***

Program niedzielny rozpoczęły *zawody strzeleckie z kbks o Puchar Wójta*. Zespołowo najlepszą okazała się ekipa z **Gminnego Ośrodka Sportu i Turystyki** w Birczy, a indywidualnie wygrał **Zdzisław Czyżyk** przed **Wiesławem Pleśniakiem** i **Mieczysławem Żmijewskim**. Młodzież rozgrywała *turniej tenisa stołowego*, w którym najlepszymi byli: **Szymon Rewerenda**, **Tomasz Więtek** i **Paweł Kurasz**. Piłkarscy *juniorzy birczańskiego Leśnika* rozegrali mecz z drużyną z *Tyrawy Wołoskiej*, wygrywając go **3:2** (rewanż odbędzie się 30.08). Popołudniowe godziny wypełniły *występy birczańskiej kapeli ludowej*, przemyskiego zespołu **"Kontra"**, wspomnianego już **"Scomborino"** oraz birczańskiego młodzieżowego zespołu **"Akces"**, a zakończył "DNI" *pokaz ogni sztucznych*.

Pod siatką emocje i zagrania niczym z Ligi Światowej...

Mimo to, program nie został całkowicie zrealizowany. Organizatorzy zapomnieli użyć "gorącej linii" do góry (niebios) i nie dopisała pogoda, zwłaszcza niedzielna, bo cały dzień siąpił deszcz. Mimo tej przeszkody "DNI BIRCZY 2000" należy uznać za imprezę udaną, w której uczestniczyli - i dobrze się bawili - zarówno mieszkańcy, jak i przyjezdni.

Ludmiła Wasiewicz
Fot. Józef Piotrowski

Śladem posłów ...

W minioną sobotę podziwialiśmy, w kilku przypadkach z nieukrywaną satysfakcją, futbolowe popisy rodzimych parlamentarzystów walczących z braćmi Węgrami i nie ma co kryć, że nabraliśmy "smaka" na pójście w ich ślady. Tak więc zdarzyć się może, iż niebawem i dziennikarska futbolowa brać może mieć swój dzień.

Uchylając rąbka tajemnicy, zdradzimy, iż **"kombinujemy" z działaczami Budowlanych Szówsko**, aby we wrześniu br. rozegrać u nich wielki pojedynek, w którym zmierzyłaby się ekipa "Pogranicza" z miejscowymi oldbojami. Myślimy o boju w *składach mieszanych* (panie na eksponowanych pozycjach), w którym nasze wątłe siły wmocniliby np. koledzy z zaprzyjaźnionych redakcji oraz nasi dzielni *"totkowicze"*, a sam mecz mógłby się odbyć w **świetle ... jupiterów**, których namiastkę stadion w Szówsku ma. Tego jeszcze nie grali, nie? Jesteśmy już po słowie i kto wie, kto wie...

W Kańczudze

Paru na oku...

Zgodnie z obietnicą sprzed tygodnia, prezentujemy "raport" z przedsezonowych przygotowań trenujących od 10 bm. **IV-ligowców KAMAXU**, którzy mają już za sobą pierwszy (przegrany 1:2) sparring z radymniańskim beniaminkiem. Jutro grają z *przeworskim Orłem*, w sobotę 22 bm. spotkają się z *Izolatorem Boguchwała*, a we wtorek (25.07) ostatni test przed inauguracją sezonu (z Wisanem Skopanie) - prawdopodobnie z *Unią Nowa Sarzyna*.

Trenują **wszyscy zawodnicy broniący barw Kamaxu w poprzednim sezonie**, łącznie z grającym wiosną w Orle **Edwardem Słyszem** (jego brat, *Mariusz*, będzie szukał prawdopodobnie nowego klubu), ale jeszcze bez **Macieja Pindy** - kierownika piekarni w Dynowie, który według pewnych źródeł (w Kańczudze ich nie potwierdzają) miałby zostać w Dynovii. Jak zwykle, trener **Krzysztof Stefanowski** testuje kilka "nowych twarzy" - utalentowanych młodych zawodników z okolicznych klubów (nie wiemy jednak jakich). Być może, ktoś z nich - o ile przekona trenera o swojej przydatności dla zespołu - pozostanie w Kamaxie na dłużej, ale na wnioski jeszcze za wcześnie. W każdym razie "na oku" paru zdolnych futbolistów w Kańczudze znów mają i to potencjalni rywale winni zawczasu uwzględnić w swoich "przymiarkach" przed walką o punkty...

-O co będziemy grać ? O jak najwyższą lokatę w tabeli, o ile damy sobie radę z groźnymi konkurentami, których nie zabraknie - lakonicznie podsumował nasze pytania **K.Stefanowski**.

Golbalux w natarciu !

W bardzo dobrej dyspozycji utrzymują się piłkarze wiązownickiego GOLBALUXU. Po wywalczeniu "srebra" w VI lidze, w minioną środę zwycięstwem 2:0 w barażu nad Unią Łukawiec zapewnili sobie awans do klasy "O", a przedwczoraj (16 bm.) sięgnęli **po trzecie z rzędu zwycięstwo w dorocznym pucharze wójta gminy Wiązownica** *Józefa Długonia*.

Na stadionie *Golbaluxu* walczyły trzy zespoły (Mołodycz nie dojechał) i z konieczności grano systemem *"każdy z każdym"*. W inauguracyjnym spotkaniu **Budowlani Szówsko** zremisowali 0:0 z **Orkanem Zapałów**, w drugim **Golbalux** pokonał ***3:1*** **zapałowian** (*G.Gwóźdź, Baran, Kasjan - J.Piersiak*), a w trzecim **w identycznych rozmiarach wygrał z Budowlanymi** (*G.Gwóźdź 2, Kasia - Wojtuś*). W takiej sytuacji o lokatach 2-3 decydować musiały **rzuty karne**, w których *Orkan* wygrał ***8:7*** z *Budowlanymi*.

Turniej cieszył się bardzo dużym zainteresowaniem kibiców (było ich 500-600), a zwycięzcy i pozostali uczestnicy uhonorowani zostali także *wartościowymi nagrodami w postaci sprzętu piłkarskiego*.

Za 11 dni premiera piłkarskiej IV ligi

Mocna "paka" w Roźwienicy

29 bm. inauguruje sezon podkarpacka IV liga. **KAMAX** gościć będzie u siebie *Wisan Skopanie*, **MKS** Radymno - *Rzemieślnika Pilzno*, **DYNOVIA** - *Strug Herman Tyczyn*, **JKS** wyjedzie do *Orła Rudnik*, a **BABIŚ-SYRENKA** wybiera się do Ropczyc. To nowa nazwa klubu i zespołu (29.06 przestał być Syrenką-Czarnymi - *przyp.red.*), którego "motorem" od lat jest pan **Józef Babiś** - mieszkający w Jarosławiu były futbolista, przedsiębiorca i pasjonat sportu, którego udziałem jest też nowy stadion w Roźwienicy (aktualnie kończy się na nim "dopieszczanie" zaplecza sanitarnego).

Od 12 lipca roźwieniczanie mają też nowego trenera. Zgodnie z przewidywaniami został nim **MAREK STRAWA** - grający szkoleniowiec Piasta /JKS II (wcześniej JKS I), który wprowadził ten zespół do klasy "M". Podobnie jak i w Tuczempach, pan Marek będzie filarem defensywy, co powinno mieć znaczący wpływ na jej grę, jak również ... bilans bramkowy zespołu. **To nie jedyna kadrowa "nowość" u "Babisiowych"** - jak się potocznie mówi o ulubieńcach Roźwienicy, ale zgodnie z dżentelmeńską umową ujawnimy dziś tylko część faktów kadrowych, których "zamknięcie" nastąpi w tym tygodniu (praktycznie do jutra).

Wśród nowych twarzy są dwaj piłkarze *Piasta*: **Bogusław Noga** i **Piotr Gwóźdź** (ich miejsce w Tuczempach zajmą zawodnicy z Syrenki), zapowiada się też bardzo dobry golkiper, rutynowany rozgrywający itp. Pozostają w klubie bracia **Antoni** i **Janusz Wikierowie** oraz **Jerzy Kłopot** z *Czarnych Pawło-siów*, z Anglii powraca **Piotr Błażkowski**.

W sobotę, 16 bm. w pierwszym przedsezonowym sparringu podopieczni M.Strawy wygrali **4:2** w Pruchniku z tamtejszym beniaminkiem klasy "W", *Startem*.

Statystyka prawdę Ci powie ?...

(dokończenie ze strony 19)

Komplety zwycięstw (6 pkt. w dwumeczu): **KAMAX** (z *Kolbuszowianką, Brzozovią* i *Dynovią*); **JKS** (*Brzozovia, Orzeł*); **SYRENKA/CZARNI** (*Brzozovia*); **DYNOVIA** (*Błękitni, Syrenka /Czarni*); **ORZEŁ** (*Brzozovia*); **CZUWAJ** (*Karpaty, Orzeł*).

Zdobycz 4 punktowa: **KAMAX** (*Błękitni, Czuwaj*); **JKS** (*Karpaty, Rzemieślnik, Stal*); **SYRENKA/CZARNI** (*Piast, Stal, Orzeł, Czuwaj*); **DYNOVIA** (*Czuwaj*); **ORZEŁ** (*Dynovia*); **CZUWAJ** - *brak*.

Zdobycz 3-punktowa: **KAMAX** (*Resovia, Karpaty, Sokół, Piast, Rafineria, Stal, JKS, Syrenka /Czarni, Orzeł*); **JKS** (*Resovia, Unia, Sokół, Piast, Izolator, Rafineria, Kamax, Syrenka /Czarni, Dynovia, Czuwaj*); **SYRENKA /CZARNI** (*Resovia, Unia, Strug, Rafineria, Kamax, JKS*); **DYNOVIA** (*Brzozovia, Piast, Rafineria, Stal, JKS*); **ORZEŁ** (*Karpaty, Sokół, Piast, Rafineria, Stal, Kamax*); **CZUWAJ** (*Brzozovia, Sokół, Izolator, JKS*).

Zdobycz 2-punktowa: **KAMAX** (*Unia*); **JKS** - *brak*, **SYRENKA /CZARNI** (*Karpaty*); **DYNOVIA** - *brak*; **ORZEŁ** (*Izolator*); **CZUWAJ** - *brak*.

Zdobycz 1-punktowa: **KAMAX** (*Strug*); **JKS** (*Strug, Błękitni*); **SYRENKA /CZARNI** (*Rzemieślnik*); **DYNOVIA** (*Unia, Kolbuszowianka, Strug, Karpaty, Sokół, Rzemieślnik, Izolator, Orzeł*); **ORZEŁ** (*Resovia, Unia, Błękitni, Syrenka / Czarni*); **CZUWAJ** (*Strug, Rafineria, Stal, Kamax, Syrenka / Czarni, Dynovia*).

Bez punktów: **KAMAX** (*Rzemieślnik, Izolator*); **JKS** (*Kolbuszowianka*); **SYRENKA / CZARNI** (*Kolbuszowianka, Błękitni, Sokół, Izolator, Dynovia*); **DYNOVIA** (*Resovia, Kamax*); **ORZEŁ** (*Kolbuszowianka, Strug, Rzemieślnik, JKS, Czuwaj*); **CZUWAJ** (*Resovia, Unia, Kolbuszowianka, Błękitni, Piast, Rzemieślnik*).

Za tydzień "remanent" w klasie "M"

Widoczni na zdjęciu **IV-ligowcy JKS** ("fotka" nie odzwierciedla, niestety, roszad kadrowych jakie dokonały się w Jarosławiu w minionym sezonie) po słabiutkiej rundzie jesiennej, w której zdobyli zaledwie 18 punktów - popisali się wiosną znakomitym finiszem (38 punktów) i zasłużenie zajęli lokatę w "czubie" tabeli.

- Gdyby tak grali jesienią... - wzdychali jarosławcy kibice stęsknieni III-ligowej piłki. Nic więc dziwnego, że tym razem "apetyty" są znacznie większe i podopieczni ***Jerzego Daniły*** (czwartego w sezonie szkoleniowca z rzędu!) będą musieli mocno się postarać, aby je zaspokoić i uzyskanej w wiosennych rewanżach dobrej opinii (nie tylko własnych kibiców, ale i licznych rywali) nie *"zszargać"*, ani ciężko wywalczonej (odzyskanej) pozycji w futbolowym światku regionu nie stracić. Jarosławianie są jednak dobrej myśli. My też!

Fot. **Czesław Dziaduś**

Sezon 1999/2000 na mecie (I)

Dopiero w tym tygodniu OZPN Przemyśl dokona **ostatecznej weryfikacji rozgrywek** oraz tabel piłkarskiego sezonu 1999/2000 i gdyby stan sprzed 4-5 dni nie uległ zmianie (tzn. kluby nadal nie uiściły ciążących na nich kar finansowych), to w tabelach wcześniej już publikowanych w niektórych regionalnych pismach (dziennikach i tygodniku) przyjdzie dokonać zmian iście *"rewolucyjnych"*. Aby uniknąć całego galimatiasu z ewentualnymi korektami, opublikujemy je dopiero w przyszłym numerze. **Dziś przegląd tabel rozgrywek młodzieżowych,** które wcześniej udało się zweryfikować zgodnie z wszelkimi przepisami i wymogami.

*Juniorzy **Żurawianki** zadebiutują w nowym sezonie w "okręgówce" i wcale nie zamierzają być tylko dostarczycielami punktów...*

JUNIORZY - KLASA "O"

starsi				*młodsi*			
1.Orzeł Przeworsk	22	50	55-20	**1.Kamax**	**22**	**63**	**97-7**
2.Czuwaj Przemyśl	22	50	74-14	2.Czuwaj	22	58	83-11
3.Syrenka Roźwienica	22	49	74-34	3.Syrenka	22	49	120-36
4.Czarni Oleszyce	22	39	60-49	4.Czarni	22	38	67-44
5.Kamax Kańczuga	22	30	58-48	5.Orzeł	22	37	64-48
6.Błyskawica Rozbórz	22	28	39-50	6.Błyskawica	22	29	47-56
7.Pogoń Lubaczów	22	27	44-41	7.Pogoń	22	28	44-54
8.Łęk Ostrów	22	26	41-61	8.Sokół	22	25	53-62
9.Bizon Medyka	22	25	46-45	9.Piast	22	22	34-97
10.Sokół Sieniawa	22	20	45-71	10.Gorliczanka	22	16	24-82
11.Piast Nowosielce	22	16	28-63	11.Bizon	22	14	23-84
12.Gorliczanka Gorl.	22	11	27-95	12.Łęk	22	7	14-85

Awans do klasy "R" - **Orzeł i Czuwaj**, *spadek do klasy "A"* (decydowały wyniki juniorów starszych) - **Gorliczanka i Piast**.

JUNIORZY - KLASA "A"

GRUPA PRZEMYSKA

GRUPA I				*GRUPA II*			
1.LKS Duńkowice	**18**	**50**	**112-23**	**1.Żurawianka**	**20**	**50**	**62-20**
2.LKS Miękisz Nowy	18	37	53-28	2.Tęcza Kosienice	20	38	68-28
3.Cresovia Kalników	18	34	74-34	3.LKS Dubiecko	20	55	55-35
4.Fenix Leszno	18	29	41-59	4.B - C Kaszyce	20	34	45-40
5.Wiar Huwniki	18	23	50-41	5.Sanoczanka Święte	20	32	44-31
6.Orzeł Torki	18	22	38-68	6.Korona Trójczyce	20	31	65-55
7.Granica Stubno	18	19	36-52	7.Leśnik Bircza	20	25	54-61
8.Grom Wyszatyce	18	19	29-74	8.Motor Grochowce	20	19	37-58
9.Unia Zaleska Wola	18	18	41-43	9.Viking Orły	20	19	31-65
10.Walawianka Walawa	18	12	11-63	10.Wesoła Zadąbrowie	20	19	32-76
				11.LKS Skołoszów	20	17	48-72

Awans do klasy "O" - **Żurawianka** (po barażu z *LKS Duńkowice*: 5:0 i 0:1).

GRUPA JAROSŁAWSKA

GRUPA I				GRUPA II			
1.Płomień Morawsko	**16**	**37**	**69-25**	**1. MKS Radymno**	**18**	**42**	**80-23**
2.Błękitni Pełkinie	16	31	40-28	2.Hetman Laszki	18	41	64-39
3.Wólczanka Wólka P.	16	30	47-24	3.Golbalux Wiąz.	18	35	75-26
4.LKS Makowisko	16	29	40-34	4.Piast Tuczempy	18	31	66-38
5.Tęcza Jankowice	16	21	38-42	5.Budowlani Szówsko	18	31	56-33
6.Wiraż Chłopice	16	15	34-38	6.Pogórze Rokietnica	18	25	27-46
7.LKS Przedmieście	16	15	26-53	7.Czarni Pawłosiów	18	23	42-48
8.Iskra Cieszacin W.	16	14	35-49	8.Orkan Zapałów	18	19	43-51
9.Delin Munina	16	14	26-62	9.Dąb Dobkowice	18	16	26-74
				10.Tęcza Wysocko	18	3	9-99

Awans do klasy "O" - **MKS Radymno** (po barażu z *Płomieniem*: **7:3** i **3:1**).

GRUPA PRZEWORSKA

GRUPA I				GRUPA II			
1.Błękitni Grzęska	**10**	**25**	**41-17**	1.Cresovia Krzeczowice	10	25	40- 9
2.Start Mirocin	10	24	31-14	2.Zorza Zarzecze	10	22	45-24
3.Wisłok Świętoniowa	10	18	33-27	3.Start Pruchnik	10	14	27-21
4.Huragan Gniewczyna	10	13	39-20	4.Lechia Pantalowice	10	12	19-26
5.Gacovia Gać	10	9	19-38	5.Wisełka Siennów	10	7	15-33
6.Błękitni Wierzbna	10	0	7-54	6.Błyskawica Rożniatów	10	6	18-51

Awans do klasy "O" - Błękitni (po barażu z *Cresovią*: **3:2** i **7:1**).

GRUPA LUBACZOWSKA

GRUPA I				GRUPA II			
1.Huragan Basznia D.	**12**	**27**	**43-18**	**1.Zdrój Horyniec**	**12**	**29**	**46-14**
2.Orkan Załuże	12	20	33-21	2.Roztocze Narol	12	24	40-15
3.Unia Łukawiec	12	20	32-29	3.Juwenia Cieszanów	12	18	28-29
4.Ursus Dachnów	12	19	21-20	4.Zjednoczeni Zabiała	12	17	26-31
5.Błękitni Zalesie	12	17	27-32	5.Czerwoni Cewków	12	12	18-50
6.Agro Chotyniec	12	10	17-27	6.Graniczni Krowica	12	11	26-34
7.Gwiazda W.Oczy	12	8	13-37	7.Victoria St.Dzików	12	9	20-30

Awans do klasy "O" - **Zdrój** (po barażu z *Huraganem*: **3:2**).

TRAMPKARZE - KLASA "O"

starsi				*młodsi*			
1.MJKS Jarosław	**14**	**34**	**54- 7**	**1.Kamax**	**12**	**33**	**59-16**
2.Polonia	14	28	45-30	2.MJKS	12	33	43-12
3.Sokół Lubaczów	14	22	31-34	3.Polonia	12	24	48-13
4.Giganci Radymno	14	20	23-25	4.Giganci	12	15	31-57
5.Czuwaj	14	19	35-30	5.Sokół L.	12	10	20-48
6.Dynovia	14	19	41-30	6.Żurawianka	12	7	20-41
7.Żurawianka	14	16	34-35	7. Czuwaj	12	3	13-48
8.B-C Kaszyce	14	7	10-82				

TRAMPKARZE KLASA "A"

PRZEMYŚL

1.LKS Dubiecko	**11**	**33**	**72-11**
2.Leśnik Bircza	11	17	35-30
3.Wiar Huwniki	11	11	19-31
4.Sanoczanka Święte	11	3	10-64

JAROSŁAW - PRZEWORSK

GRUPA I

1.Wólczanka Wólka P.	**8**	**21**	**29-8**
2.Huragan Gniewczyna	8	18	41- 6
3.San Gorzyce	8	12	23-17
4.Zorza Jagiełła	8	6	8-36
5.Wisłoczanka Tryńcza	8	3	4-38

GRUPA II

1.Błękitni Grzęska	**10**	**30**	**62-13**
2.Wisłok Świętoniowa	10	18	51-30
3.LKS Maćkówka	10	18	41-28
4.LZS Mikulice	10	12	37-50
5.Orzeł Przeworsk	10	12	35-49
6.LKS Ujezna	10	0	13-69

GRUPA III

1.Żuraw Żurawiczki	**8**	**21**	**48-17**
2.Strumyk Hawłowice	8	15	41-24
3.Zorza Zarzecze	8	12	28-40
4.Huragan Rozbórz Dł.	8	9	27-37
5.Promyk Urzejowice	8	3	10-36

GRUPA IV

1.Błękitni Rudołowice	**10**	**27**	**55-21**
2.Syrenka Roźwienica	10	19	37-25
3.Hetman Laszki	10	18	55-27
4.Czarni Pawłosiów	10	10	20-32
5.LKS Mołodycz	10	9	19-46
6.Budowlani Szówsko	10	6	19-54

LUBACZÓW

GRUPA I

1.Zdrój Horyniec	**7**	**21**	**46- 9**
2.Roztocze Ruda Róż.	7	12	23-19
3.Juwenia Cieszanów	7	9	21-21
4.Leśnik Płazów	7	6	18-40
5.Zryw Młodów	4	0	4-23

GRUPA II

1.Rolnik Wólka Krowicka	**8**	**21**	**37-11**
2.Start Lisie Jamy	8	15	21-15
3.Pogoń Lubaczów	8	12	18-19
4.Walter Opaka	8	6	12-26
5.Unia Łukawiec	8	6	16-33

● W sezonie 1999/2000 **najlepiej ze strzelaniem bramek radzili sobie jarosławianie,** zdobywając je średnio co **53** minuty, *Kamax* czynił to co **54**, *Dynovia* - **65**, *Orzeł* - **68**, *Syrenka* - **84**, a *Czuwaj* - **93** *minuty*. **Najlepszą defensywą dysponował JKS,** który tracił statystyczną bramkę co **75** minut, **Kamax** "przyjemność" taka spotykała co **72**, *Syrenkę / Czarnych* co **55**, *Orła* - **53**, a *Czuwaj* co **41** *minut*.

● **Najwyższe zwycięstwa**: **KAMAX** (5:1 z *Dynovią*, 4:0 z *Kolbuszowianką*, 4:1 z *Piastem*, 3:0 z *Resovią*); **JKS** (*Karpaty* 5:0, *Izolator* i *Sokół* 5:1, *Stal* i *Brzozovia* 4:0); **SYRENKA / CZARNI** (*JKS* 3:0, *Strug* i *Stal* 2:0); **DYNOVIA** (*Rafineria* 4:1, *JKS* i *Syrenka / Czarni* 3:1); **CZUWAJ** (*Brzozovia* 5:1, *Orzeł* i *Karpaty* 3:1); **ORZEŁ** (*Brzozovia* 5:0, *Karpaty* 5:2, *Dynovia* 4:1 oraz *Sokół*, *Piast* i *Rafineria* po 3:0).

Statystyka prawdę Ci powie ?...

29 bm. walkę o ligowe punkty rozpoczynają IV-ligowcy, a my nie pokusiliśmy się jeszcze o ocenę minionego sezonu. Czynimy to dzisiaj, ale w nieco innej formie. Zamiast ocen i wystawiania "cenzurek", co zawsze ma swoje dobre i złe strony, proponujemy **"remanent" w ujęciu czysto statystycznym**, który daje nam odpowiedź, jak wypadli przedstawiciele regionalnej "wierchuszki" na tle innych 13 zespołów. Oto i on.

● W **156 meczach** z zespołami OZPN Rzeszów i Krosno oraz Rzemieślnikiem Pilzno nasza "szóstka" zanotowała **48** *zwycięstw*, **29** spotkań zakończyło się *remisem*, a **79** *porażkami* naszych zespołów, które strzeliły w tych pojedynkach **206** a straciły **268** bramek. **"Tabelka" dorobku naszych drużyn prezentuje się następująco** (kolejno: *ilość gier, punkty, stosunek bramek, bilans zwycięstw-remisów-porażek* oraz *punktowy dorobek wiosny* w porównaniu z rundą jesienną):

1.J K S	26	38	44-28	11 - 5 - 10	+8
2.Kamax	26	37	41-36	11 - 4 - 11	-11
3.Syrenka /Czarni	26	29	35-48	8 - 5 - 13	+5
4.Orzeł	26	26	36-43	7 - 5 - 14	+4
5.Dynovia	26	25	25-45	6 - 7 - 13	-11
6.Czuwaj	26	18	27-68	5 - 3 - 18	0

● **W gronie "najłatwiejszych" rywali naszej "szóstki" w obu rundach** - jesiennej i wiosennej - przodowała **Brzozovia**, w meczach z którą nasze zespoły wywalczyły 30 punktów (bramki 31-10; 10 zwycięstw, 0 remisów i 2 porażki), drugie w tym zestawieniu są krośnieńskie **Karpaty** - 19, trzecia **MKP Stal LOBO Mielec** - 18, a kolejne lokaty zajęły zespoły **Rafinerii Jasło** i **Piasta Nowa Wieś** - po 16 pkt. Wśród *"najtrudniejszych"* brylował **Rzemieślnik Pilzno**, który dał "zarobić" naszym piłkarzom ledwie 6 punktów (bramki 10-22, tylko 1 zwycięstwo i 3 remisy przy 8 porażkach) oraz **Kolbuszowianka** (najwięcej, bo aż 9 porażek z nią) i **Herman Strug Tyczyn**, z którymi nasi reprezentanci "uciułali" ledwie 7 "oczek". **W ujęciu jesień - wiosna bilans z poszczególnymi rywalami wygląda następująco** (kolejno: ilość gier, zdobyte punkty, różnica bramek):

jesień				*wiosna*			
1.Brzozovia	6	15	15-7	1.Brzozovia	6	15	16-3
2.Karpaty	6	10	10-5	2.Piast N.Wieś	6	12	8-5
3.Rafineria	6	10	12-10	3.Stal Mielec	6	12	10-11
4.Sokół	6	9	9-8	4.Karpaty	6	9	10-6
5.Unia	6	8	8-10	5.Błękitni	6	8	8-9
6.Strug Herman	6	6	8-10	6.Izolator	6	7	11-10
7.Stal	6	6	8-11	7.Rafineria	6	6	7-12
8.Piast	6	4	8-12	8.Resovia	6	6	4-10
9.Błękitni	6	4	6-11	9.Rzemieślnik	6	4	5-9
10.Kolbuszowianka	6	4	4-11	10.TG Sokół	6	4	7-16
11.Resovia	6	4	5-16	11.Kolbuszowianka	6	3	10-19
12.Izolator	6	2	4-10	12.Unia N.Sarzyna	6	2	4-8
13.Rzemieślnik	6	2	5-13	13.Strug Herman	6	1	6-16
	78	**84**	**102-134**		**78**	**89**	**106-134**

● W ogólnym ujęciu wszystkich występów poszczególnych zespołów w ujęciu runda jesienna - runda wiosenna, widać, iż *najrówniejszą formę* prezentowała **Syrenka /Czarni**, ale *największy postęp* wiosną uczynili **piłkarze JKS** (+20 pkt.) i **Orła** (+8), gorzej spisał się **Czuwaj** (-2) i **Dynovia** (-3), a wręcz *fatalnie* **Kamax** (- 16 "oczek").

jesień				*wiosna*			
1.Kamax	18	36	39-18	1.J K S	18	38	34-17
2.Syrenka/Czarni	18	22	19-31	2.Orzeł	18	21	33-33
3.Dynovia	18	21	31-37	3.Syrenka/Czarni	18	21	20-28
4.J K S	18	18	27-26	4.Kamax	18	20	21-27
5.Czuwaj	18	16	15-38	5.Dynovia	18	18	19-29
6.Orzeł	18	13	15-28	6.Czuwaj	18	14	20-41
	108	**126**	**146-178**		**108**	**132**	**147-175**

● **W zestawieniu regionalnych "derbów"** *najlepszym okazał się* **Kamax** - *19* przed **JKS** - *18*, **Syrenką /Czarnymi** i **Dynovią** - po *14*, **Czuwajem** - *12* i **Orłem** - *8* pkt. W porównaniu z jesienią największy, bo aż **...500 procentowy wzrost** osiągnął **JKS**, a w dalszej kolejności **Orzeł** (3-krotnie większy dorobek), zaś największy kryzys stał się udziałem **Syrenki/Czarnych** (zaledwie 40 % dorobku z jesieni; w jej pierwszym meczu z *Czuwajem* ujęliśmy wynik osiągnięty na boisku, tj.1:0, a nie 3:0 vo po weryfikacji w następstwie przerwania meczu).

jesień				*wiosna*			
1.Kamax	5	12	14-4	1.J K S	5	15	13-5
2.Syrenka /Czarni	5	10	8-5	2.Kamax	5	7	5-5
3.Dynovia	5	8	9-9	3.Orzeł	5	6	8-8
4.Czuwaj	5	7	5-6	4.Dynovia	5	6	6-9
5.JKS	5	3	4-10	5.Czuwaj	5	5	3-5
6.Orzeł	5	2	4-10	6.Syrenka/Czarni	5	4	6-9

● **Najwyższe porażki:** **KAMAX** (*Strug, Rzemieślnik* i *Rafineria* po 1:3); **J K S** (*Strug* 0:4, *Syrenka /Czarni* 0:3, *Dynovia* 1:3); **SYRENKA /CZARNI** (*Rafineria* 0:5, *Resovia* 0:4, *Izolator* i *Sokół* 0:3); **DYNOVIA** (*Kolbuszowianka* 0:5, *Kamax* 1:5 oraz *Stal, Resovia* i *Orzeł* po 1:4); **ORZEŁ** (*Kolbuszowianka* 3:7, *Resovia* 1:4, *Strug* i *Rafineria* 0:3); **CZUWAJ** (*Stal* 1:9, *Sokół* 1:8, *Resovia* 0:6, *Rzemieślnik* 0:5, *Piast* 2:6, *Unia* 1:4).

[dokończenie na str. 18]

pieczątki

Emi

ul.Grunwaldzka 11
☎ 670 50 44

wizytówki

GPS-1410

FIRMOWY PUNKT SPRZEDAŻY POLECA

SOKÓŁKA
OKNA I DRZWI

NAJLEPSZĄ W KRAJU STOLARKĘ BUDOWLANĄ

OKNA I DRZWI Z DREWNA
OKNA DWUSZYBOWE Z ARGONEM
DRZWI PROFILOWANE Z PŁYTY amerykańskiej

PRZEMYŚL ul. Jasińskiego 24 Tel./fax (016) 678-37-86

GWARANTUJEMY NAJNIŻSZE CENY
SPRZEDAŻ RATALNA ZAPRASZAMY SPRZEDAŻ RATALNA

CERTYFIKAT ISO 9002

GW-1411

MEBLE OGRODOWE
z tworzyw sztucznych
Duży wybór wzorów i kolorów

- *stoły*
- *krzesła*
- *altanki*
- *parasole*
- *oczka wodne*
- *figurki ogrodowe*
- *baseny z laminatu*

GW-1412

Zapraszamy od 9 do 17, soboty 9-14
Przemyśl, ul. W. Pola 15

HURTOWNIA
Adamus
Ul.Wilsona 12 (baza ZDZ)
37-700 Przemyśl
tel.(016) 675 08 70
oferuje
Odzież • łóżeczka • wózki • kojce

GW-1413

Pub i Pizzeria Margherita
Rok założenia 1993
Doskonała PIZZA
również z dostawą na telefon
678-98-98 lub 678-73-47

Bar Margherita
Dania Kuchni Polskiej
w najlepszym wykonaniu
ORGANIZACJA PRZYJĘĆ
DOSTAWA NA TELEFON
678-49-94

RESTAURACJA WYRWIGROSZ
Rok założenia 1994
Kuchnia azjatycka
oraz tradycyjna
DOSTAWA NA TELEFON
678-58-58

GU-1414

Betoniarnia MJG
TRANSBET
szybko - tanio - solidnie

- MASY BETONOWE
- ZAPRAWY CEMENTOWE
- KOSTKA BRUKOWA (wibroprasowana)
- POMPA DO BETONU - STETTER
- USŁUGI TRANSPORTOWE
- LINIOWY SYSTEM ODWADNIAJĄCY HUTY "AGATA"

PROMOCJA!!! RABAT 5%

GW - 1416

Przemyśl, ul. Ofiar Katynia 16, tel./fax (016) 678-08-19, tel. 678-08-99

FH AN-STAL *oferuje*

- BETONIARKI - w cenach producenta !
- FARBY i LAKIERY - niskie ceny !
- Wyroby hutnicze : blachy, rury, pręty, kształtowniki, druty, itp.
- elementy i siatki ogrodzeniowe
- cięcie blach
- nawozy mineralne
- cement - 234 zł / t

RATY

GW-1418

USŁUGI ŚLUSARSKIE - MATERIAŁY BUDOWLANE
zapewniamy transport
Przemyśl, ul. Lwowska 73, 678 38 16, 0 606 952 147

TACHO

PUNKT LEGALIZACJI TACHOGRAFÓW

sprzedaż montaż serwis

NAPRAWA: wszystkie typy

Przemyśl, ul. Lwowska 52.
Tel. 016 / 675 17 42, 0602 501 371, 0606 92 55 11. Fax: 016 / 675 17 42

Zakład Usługowy
Blacharstwo - Lakiernictwo
Stanisław Rowiński

Kompleksowe naprawy
powypadkowe samochodów:

- osobowych
- terenowych
- dostawczych

Wapowce 1
tel: 671 00 85
0604 270 273

GU-1417

DIM s.c.
Autoryzowany dystrybutor regionalny
bosal

Oferuje:
NAJLEPSZE UKŁADY WYDECHOWE, HAKI HOLOWNICZE, BAGAŻNIKI

"DiM" s.c.
37-700 Przemyśl, ul. KADYI 2
tel/fax (16) 670-05-61
www.bosal.pl ' e-mail: bosal@interia.pl

GU - 1419

CMB
Przemyśl
Herburtów 35
tel./fax: (016) 678 51 55

Składnica MATERIAŁÓW BUDOWLANYCH
oferuje:

- stolarkę drewnianą jednoramową, 2- i 3-szybową
- drzwi zewnętrzne, wewnętrzne i garażowe - sosna
- materiały ścienne, cegła, pustak
- pokrycia dachowe - blacha trapezowa i płaska
- docieplenia budynków oraz inne materiały budowlane

Dealer STOLBUD GRYBÓW

Sprzedaż ratalna INTERESUJĄCE RABATY

GW-1423

INSTAL - SYSTEM
Świadczy usługi:

- wykonawstwo instalacji sanitarnych - centralnego ogrzewania - gazowych oraz CENTRALNEGO ODKURZANIA
- sprzedaż - montaż gazowych urządzeń grzewczych / INSTALACJE I KOTŁY NA OLEJ OPAŁOWY

GW-1422

INSTAL-SYSTEM
Przemyśl, ul. Jasińskiego 56A
tel. 675 10 22, 0502 62 73 43, 670 51 24

Nowo otwarty skład
MATERIAŁY BUDOWLANE
WĘGIEL, KOKS

Przemyśl, ul. Batorego/ róg Jasińskiego
Zapraszamy dawnych i nowych Klientów!
Otwarte od świtu do zmierzchu - kompetentna obsługa

Zapraszamy
Ceny promocyjne

»DIHARD«
Spółka z o.o.

GW-1421

Firma
BA - MA - POL s.c.
Przemyśl, ul. Jasińskiego 25

- Makulatura
- Folia
- Stłuczka szklana

EKO - SKŁAD

Zadzwoń! Pozbędziesz się problemu!
Zapewniamy transport
Tel. 678 79 92; 0604 552 673

GW-1420

BAM - HURTOWNIA ARTYKUŁÓW BIUROWYCH I SZKOLNYCH

Przemyśl, ul. Konopnickiej 25, tel. 678-86-00

BAM S.C.

PRZEDSTAWICIEL:
UNIPAP STRZEGOM
i TOP 2000

ZAPRASZA CODZIENNIE 8⁰⁰ - 17⁰⁰, soboty 8⁰⁰ - 13⁰⁰

STRZEGOM Unipap

DLA BIURA TOP-2000 DLA SZKOŁY

PONADTO POLECAMY WYROBY FIRM: PELIKAN, ASTRA, ZENITH, EDDING, BLACK POINT, SCHWAN STABILO, ZEBRA, DRESCHER, BANTEX.
POLECAMY: TONERY, CARTRIDGE, PAPIERY DO FAKSU, KOMPUTERA, KSERO.

GPS - 1424