TYGODNIK
POGRANICZE
www.pogranicze.com.pl
24 października 2000 r. * Rok X * Nr 43/491 * ISSN 1231-1464 * Nr indeksu 371920 * Cena 1,20 zł * Przemyśl * Jarosław * Lubaczów * Przeworsk

Marsz życia i nadziei w Przeworsku. A co w Przemyślu ?

str. 4

Kominiarz szczęście przynosi i nie tylko

str. 8

Brathanki w Przemyślu porwały młodą publiczność

str. 10

Morderstwo na przystanku

Fot. Hubert Lewkowicz

18 października, na ul. Jagiellońskiej w Przemyślu, dwóch 16 - latków zamordowało swojego rówieśnika. Powodem były prawdopodobnie "rozgrywki" pomiędzy pseudokibicami.

Do zabójstwa doszło około godziny 20., na jednej z głównych ulic miasta, doskonale oświetlonej i ruchliwej. Na przystanku stało kilkadziesiąt dorosłych osób, ulicą przejeżdżały samochody. Nikt nie zareagował na bójkę i głośne przekleństwa, słyszane zza przystanków. Ludzie udawali, że nie widzą, jak chłopcy zbili dwie szyby. Broczącego krwią chłopca zobaczył dopiero przejeżdżający samochodem jego sąsiad, który zadzwonił po karetkę... Niestety, było już za późno. 16 - latek zmarł.

Niedawno w "Pograniczu" (10 października) pisaliśmy o pseudokibicach i bezsensownych bójkach, które mogą się dla nich skończyć tragicznie. Jeden z "szalikowców", który wypowiadał się na łamach naszej gazety, powiedział, że zdają sobie oni sprawę z tego, że może się to dla nich źle skończyć. Po zabójstwie 16 letniego Przemka M. stwierdził, że nie sądził, iż w "rozgrywkach" pomiędzy "kibolami" dojdzie do morderstwa. Kibice z "Czuwaju", do którego należał zamordowany, na razie pogrążeni są w żałobie, ale po Przemyślu krążą słuchy, że nie puszczą tego płazem i będą chcieli wziąć odwet. Mało prawdopodobne, że to morderstwo nauczy ich rozumu.

- Policja jest przygotowana na stłumienie wszelkich rozruchów i utrzymanie porządku - poinformował podinspektor **Franciszek Taciuch** z Komendy Miejskiej Policji w Przemyślu. *Ciąg dalszy na str. 7*

GW-2221
REM II
PRODUCENT OKIEN I DRZWI Z PCV I ALUMINIUM
Przemyśl ul. Nestora 1
678-50-05
RABAT 10% z tym ogłoszeniem

Ford BMW Opel Mercedes VW Audi febi bilstein
F.H. "AUTO-MAX"
▶PROMOCJA amortyzatorów MONROE amortyzatory
▶Montaż GRATIS lub DUŻE upusty
▶DOWÓZ towaru do klienta
▶TAXI: -10%
Przemyśl, ul. Zana 2, tel. 678 79 69, 678 87 53
e-mail: automax@pro.onet.pl
RtS SA
GW-2218

OKNA, DRZWI
Bogmat
Patrz str. II R
GW-2219
Tel./fax (016) 678-65-62 tel. 676-06-50

STYROPIAN DO DOCIEPLEŃ NAJTANIEJ
FS 15 cena 123,05 zł/m³ z VAT
F.H. "AN-STAL"
ul. Lwowska 73
tel. 678 38 16, 0606 952 147
MATERIAŁY BUDOWLANE
BLACHY DACHOWE
GW-2220
Zapewniamy transport!

Tańsze zestawy
©CAVANDOLI/Quipos
GW-2222
simplus

Info Line
Telefony po 5 zł +VAT
* Połączenia z trzema wybranymi osobami tylko 30 groszy
* SMS-y jedynie 5 groszy
DO 80% TANIEJ
Przemyśl ul. Rynek 10
tel. (016) 675 01 00, tel. kom. 0601 514 121
Lubaczów ul. Rynek 30
tel. (016) 632 91 41, tel. kom. 0605 326 999
Przemyśl ul. Mickiewicza 28 - punkt srzedaży Simplus
Przemyśl ul. 3 Maja 19 DH "SZPAK". W sprzedaży także zestawy Simplus
www.infoline.plusgsm.pl
Szczegóły oferty w Regulaminie Promocji. Podane ceny nie zawierają podatku VAT. Opłata aktywacyjna 15 zł + VAT doliczana do pierwszego rachunku.
AUTORYZOWANY PRZEDSTAWICIEL
Plus GSM

KOMENTARZ TYGODNIA

Dzieci - mordercy

Od czego jest policja i Straż Miejska? Jak mówią starsi kibice (ci prawdziwi), to za ich czasów było nie do pomyślenia, aby ktoś rozrabiał na meczach. Jeśli tak, to obrywał pałą po d..., do kabaryny, potem "wytrzeźwiałka" i jak zapłacił za przyjemność, to już długo siedział cicho. Tymczasem nastała demokracja i stróże porządku bojący się ruszyć takiego gówniarza, bo później złoży on skargę i można pożegnać się z pracą.

Zastanawiający jest też fakt, gdzie podziewają się rodzice dzieci – morderców. Gdzie oni są, kiedy dzieciak włóczy się nocami, "zawala" szkołę, przychodzi posiniaczony, wulgarnie sklina i zadaje się z podejrzanymi "menelami"? Wystarczy raz pójść na mecz, aby zobaczyć 13 – letnich gnojków, ledwo stojących na nogach (tzw. żołnierzy), którzy krzyczą np. "Polonia to stara k..." i kilku 30 – letnich facetów (szefów), zagrzewających do "walki". Tymczasem policja, ochrona, Straż Miejska stoi obok i bawi się w ślepych i głuchych.

Dziwi też zjawisko niezmierzonej głupoty "szalikowców", którzy zamiast się opamiętać po śmierci Przemysława M. i zastanowić się nad bezsensem swoich działań, zapowiadają zemstę. Tym razem też ktoś ma zginąć....

Dorota Szturm

NASZA SONDA

Śmierć młodego człowieka na ulicy Jagiellońskiej nie napawa optymizmem tych, którzy zastanawiają się nad stanem bezpieczeństwa w Przemyślu. A co o tym sądzą mieszkańcy?

Czy czujesz się bezpiecznie w Przemyślu?

Przemyśl to nie jest Nowy Jork czy Warszawa. Ostatnie jednak wydarzenie chyba bardzo nas zbliżyło do tego, że będziemy się bali chodzić po ulicach. Szkoda, bo to chwały miastu nie przynosi.

Piotr

To okropne, co się stało. Okrutna tragedia. Nie wiem, czy już naprawdę nie możemy czuć się bezpieczni w takim mieście, jak Przemyśl?

Mieszkaniec miasta

Takie rzeczy nie powinny się nigdy zdarzyć. Ale skoro się zdarzyły, to trzeba się zastanowić, gdzie tkwi błąd. To nie był też przypadkowy człowiek, ale nie jest to żadne wytłumaczenie. Coś się dzieje złego z młodzieżą.

Monika

KRONIKA POLICYJNA

Uniknął śmierci

17 bm. na ulicy bpa Glazera w Przemyślu kierowca fiata 126 p stracił panowanie nad samochodem, zjechał na chodnik, potrącił przechodnia, staranował hydrant i wjechał w zaparkowanego opla. Właściciel opla cudem uniknął ciężkiego poturbowania lub nawet śmierci, ponieważ w ostatniej chwili uskoczył na bok. Ranne zostały trzy osoby: kierowca i pasażer fiata 126 p oraz przechodzień. Zniszczone zostały 4 samochody.

Mogli wylecieć w powietrze

18 bm. o godzinie 20.30 KPP w Jarosławiu została powiadomiona, że 72 – letni mieszkaniec kamienicy przy ul. Słowackiego 15 grozi sąsiadom pozbawieniem życia. Wezwani przez przestraszonych mieszkańców pracownicy pogotowia gazowego stwierdzili, że stężenie gazu w kamienicy, w zależności od piętra wynosi od 50 do 68%.

Na "pasówkę"

21 bm. na ul. Wieniawskiego w Przemyślu doszło do włamania. Nieznany sprawca za pomocą podrobionych kluczy wszedł do mieszkania, skąd zabrał biżuterię antyczną i złoto na łączną sumę 25 tys. zł.

Wisiał na pasku

22 bm. na ul. Paderewskiego, spacerowicze zauważyli wiszące na drzewie zwłoki mężczyzny. Denat pozostaje nieznany. Mógł mieć około 40 lat, 170 – 175 cm wzrostu, włosy czarne, krótkie z łysiną czołową. Ubrany był w niebieską koszulę i bordowy sweter. Przy sobie posiadał pieniądze, zegarek, papierosy i bilet na trasę Przemyśl – Wrocław.

Uciekł z miejsca wypadku

21 bm. około godziny 21 w miejscowości Wyszatyce nieznany kierowca motocykla potrącił przechodzącą poboczem Agatę A., która z urazami ciała i wstrząsem mózgu trafiła do szpitala. Sprawca zbiegł z miejsca wypadku.

Tygodnik "POGRANICZE" ® Wydawca: "Publikator" Sp. z o.o., pełnomocnik: Wiesław Pawłowski. **37-700 Przemyśl, ul. Mnisza 3, tel./fax 675-10-10, centrala 675-10-12, e-mail: redakcja@pogranicze.com.pl. Redaguje zespół: sekretarz redakcji:** - Alicja Bogusławska; **dziennikarze** - Zdzisław Besz, Piotr Czech (Jarosław), Hubert Lewkowicz, Zdzisław Szeliga, Dorota Szturm. **Skład komputerowy** - Studio Pogranicze: Katarzyna Walczyszewska. **Korekta** - Sabina Skalska. **Druk:** Rzeszowskie Zakłady Graficzne SA. **Poglądy redakcji nie zawsze są zgodne z poglądami autorów, lecz publikacje zamieszcza się przestrzegając konstytucyjnej zasady wolności słowa.** Za treść ogłoszeń redakcja nie odpowiada. Materiałów nie zamówionych nie zwraca. Zastrzega sobie również prawo skracania i opracowywania tekstów.

W KRAJU

Ile wygrali najlepsi pianiści

Yundi Li z Chin zdobył I nagrodę - 25 tys. dolarów i złoty medal w tegorocznej edycji Konkursu Chopinowskiego. II nagrodę - 20 tys. dolarów i medal srebrny wygrała sobie Ingrid Fliter z Argentyny. Zdobywcą brązowego medalu i III nagrody w wysokosci 15 tys. dolarów został Aleksander Kobrin z Rosji. Kolejne miejsca zajęli: **Chinka Sa Chen** (11 tys. dolarów), Włoch **Alberto Nose** (8 tys. dolarów) i Japonka **Mika Sato** (6 tys. dolarów). Dla porównania: bokser **Mike Tyson** za walkę z **Andrzejem Gołotą** (nb. trwającą 6 minut, o czym poniżej) otrzymał 10 milionów dolarów.

Bagsik skazany

Były prezes spółki Art-B, Bogusław Bagsik został skazany na 9 lat więzienia, 5 tys. zł grzywny i zakaz pełnienia stanowisk w spółkach prawa handlowego. Sąd Okręgowy w Warszawie skazał Bagsika za: wręczanie łapówek głównemu księgowemu w Ustroniu, oszustwo na kwotę 424 mln zł na szkodę Banku Handlowo-Kredytowego, kradzież pieniędzy i mienia spółki Art-B wartości ponad 100 mln zł, złożenie nieprawdziwego oświadczenia w sądzie gospodarczym.

Gronkiewicz-Waltz do EBOR-u

Prezes Europejskiego Banku Odbudowy i Rozwoju, Jean Lemierre, powołał Hannę Gronkiewicz-Waltz na stanowisko wiceprezesa. Dotychczasowa prezes NBP wyraziła gotowość przyjęcia propozycji

Minister Cegielska nie żyje

W krakowskim szpitalu zmarła Franciszka Cegielska, minister zdrowia. Miała 54 lata, od dłuższego czasu chorowała. - *Będzie nam jej brakowało, była aktywna do ostatnich dni, pomimo choroby* - powiedział premier Jerzy Buzek - *Dawała nam wszystkim przykład, jak działać, jak mądrze postępować i także jak być blisko każdego, kto tego potrzebował.*

NA ŚWIECIE

Koniec Gołoty?

Dwie rundy. Tyle trwała bokserska walka Andrzej Gołota - Mike Tyson. Pojedynek od dawna reklamowany jako pojedynek potworów, rozczarował najbardziej kibiców, którzy przyszli do hali w Detroit. Niepocieszeni byli także ci, którzy zarwali w Polsce noc, by zobaczyć bój okrytych złą sławą pięściarzy. W pierwszej rundzie Andrzej Gołota zainkasował mocny, prawy cios Tysona. W drugim starciu Polak radził jednak już sobie lepiej. I, gdy właśnie miała się rozpocząć runda trzecia, Gołota, po przepychankach z własnym trenerem, poddał walkę. Dlaczego? Komentatorzy twierdzą, iż polski bokser bał się o swoje zdrowie. Nie pierwszy raz, najsłynniejszy polski pięściarz, zachował się w ringu dziwnie. Niektórzy twierdzą: to koniec Gołoty.

W REGIONIE

Wielu spośród odważnych ludzi "Solidarności" znają tylko najbliżsi

"Solidarność" dziękuje swoim ludziom

Kilkadziesiąt dyplomów uznania za wkład w budowę struktur NSZZ "Solidarność" rozdano podczas uroczystego posiedzenia Zarządu Regionu "Ziemia Przemyska", które odbyło się 20 października. Na uroczystość z okazji 20-lecia związku przyjechało sporo pamiętających czasy powstawania "Solidarności", działaczy z okolic Przemyśla, Jarosławia, Przeworska i Lubaczowa. Gościem był także wiceprzewodniczący Komisji Krajowej, Józef Niemiec.

- *Nie wolno zapominać o człowieku i jego prawach w procesach restrukturyzacji* - przestrzegał na początku posiedzenia przewodniczący Zarządu Regionu - **Andrzej Buczek.** - *Demokracja nie może narażać i naruszać praw moralnych. O skuteczności i wiarygodności NSZZ "Solidarność" decydują konkretni ludzie, a szczególnie ich postawy etyczne i moralne.* Przewodniczący wspomniał tych spośród twórców związku, których już zabrakło, m.in. **Józefa Tokarza, Edwarda Rajtera, Helenę Chudzio.** Ich pamięć uczczono minutą ciszy.

- *Dni takie są okazją, by przypomnieć sobie, że więcej jest tego, co nas łączy* - mówił **Józef Niemiec**, wiceszef "krajówki", który dodał, iż z pewnością więcej jest takich zasłużonych działaczy, o których dziś pamiętają tylko najbliżsi. Wspomniał, iż przy układania planu obchodów rocznicy, kierowano się intencją, by przy wspólnym stole zasiedli ci, którzy są dziś bardzo odlegli politycznie. Józef Niemiec przypomniał słowa arcybiskupa Tokarczuka, który wzywał, by wszystko budować na prawdzie.

Zdaniem byłego szefa Zarządu Regionu, **Marka Kamińskiego**, dziś przyszedł już czas, by nastąpił rozdział związkowych i politycznych zadań "Solidarności" Inaczej było w roku 80., kiedy to "Solidarność" pełniła rolę ruchu społecznego, skupiającego wszystkich, których celem było obalenie komunizmu.

Podczas posiedzenia Zarządu Regionu nie zabrakło głosów krytycznych pod adresem Komisji Krajowej i władz związku. Zarzucano im m.in. brak obrony interesów ludzi pracy, łączenie funkcji politycznych i związkowych. Zwracano uwagę, iż nie może być tak, by zarazem rządzić i szefować związkowi zawodowemu. Postulowano również, by utworzyć archiwum zbierające solidarnościowe dokumenty, które pozostały po trudnych dla Polski latach.

Miłym akcentem uroczystego posiedzenia było wręczenie kilkudziesięciu dyplomów, będących wyrazami wdzięczności za zasługi w budowaniu struktur związku i kontynuowaniu idei "Solidarności". Swoje wiersze recytowała jedna z wyróżnionych - **Teresa Paryna.**

Przed uroczystymi obradami, ich uczestnicy wzięli udział we mszy św., odprawionej w kościele Św. Trójcy, w intencji ks. Jerzego Popiełuszki.

(lew)

Fot. Hubert Lewkowicz

Wyższa Szkoła Administracji i Zarządzania w Przemyślu kształci już 5 lat

Nasz dyplom kryje w sobie stresy

Akt immatrykulacji grupy studentów pierwszego roku był kulminacyjnym momentem sobotniej (21 października br.) uroczystej inauguracji roku akademickiego w Wyższej Szkole Administracji i Zarządzania w Przemyślu. Inauguracja to nie byle jaka, bowiem podczas gali na Zamku Kazimierzowskim świętowano zarazem mały jubileusz 5-lecia uczelni. Ważny to był dzień również dla absolwentów, którym wręczono dyplomy ukończenia studiów.

Jak podkreślił **rektor WSAiZ, dr Jerzy Posłuszny,** kierowana przez niego uczelnia jest pierwszą cywilną szkołą wyższą w długiej historii Przemyśla. Jest ona zarazem najstarszą niepaństwową uczelnią na Podkarpaciu i trzecią uczelnią w ogóle na terenie tego województwa (po Politechnice Rzeszowskiej i Wyższej Szkole Pedagogicznej w Rzeszowie). - *Los, a może nie tylko los, sprawia, że nadal jesteśmy jedyną cywilną szkołą wyższą w Przemyślu, co jeszcze podkreśla wagę i społeczne znaczenie naszej działalności* - mówił rektor. - *Wydaliśmy już 1690 dyplomów ukończenia studiów. Życie zaczyna weryfikować młode uczelnie, powstałe z daleka od centrów akademickich, a konkurencyjność na rynku edukacyjnym sprawia, że rację bytu będą miały tylko te uczelnie, które obiorą drogę spełniania wymogów akademickich.* Zdaniem dr. Posłusznego, wymagania takie spełniają te placówki, które tworzą własną kadrę, bazę lokalową i infrastrukturę.

Wyższa Szkoła Administracji i Zarządzania zatrudnia 150 nauczycieli akademickich, z czego 61 pracuje na pełnym etacie. Wśród tych 61 pracowników, 24 jest profesorami i doktorami habilitowanymi, 27 doktorami, a 10 magistrami. Przemyska "sorbonka" jest podstawowym miejscem pracy dla 29 osób (7 profesorów i doktorów habilitowanych, 12 doktorów i 10 magistrów). W tej chwili na dwóch wydziałach (Wydziale Administracyjno-Prawnym i Wydziale Zarządzania i Marketingu) kształci się 5693 studentów. "Gaudeamus igitur" po raz pierwszy zabrzmiało w tym roku dla 1721 słuchaczy, którzy zostali wyłonieni z ponad 2000 kandydatów. - *Na Wydziale Administracyjno-Prawnym liczba kandydatów znacznie przewyższa limity przyjęć na pierwszy rok, pomimo przeprowadzanego postępowania kwalifikacyjnego w postaci konkursu świadectw* - podkreślał rektor. - *Co roku około 20, 25 proc. kandydatów nie otrzymuje indeksów naszej uczelni. Staramy się systematycznie podnosić poprzeczkę wymagań wobec studentów. Oznacza to, że dyplom naszej uczelni kryje w sobie wysiłek wyrzeczenia, a często i stresy. Rozpoczęcie studiów wcale nie oznacza ich ukończenia.*

Jerzy Posłuszny zaznaczył rolę, którą spełnia uczelnia w kształceniu Polaków pochodzących z Ukrainy: - *W bieżącym roku studia rozpocznie 40 Polaków zamieszkałych na Ukrainie. Osoby te zwalniamy z opłaty za studia, a Stowarzyszenie "Wspólnota Polska" funduje im stypendia, natomiast Zarząd Miasta daje bezpłatne zakwaterowanie.*

Obok dydaktyki, rozwija się także działalność wydawnicza. Ukazało się już 46 podręczników i skryptów, 5 monografii i 5 numerów "Zeszytów Naukowych", które sygnowane są znakiem Wyższej Szkoły Administracji i Zarządzania, a których autorami są zawsze pracownicy uczelni. Jak poinformował rektor, 2 spośród podręczników zostały zakupione przez PWN i stały się ogólnopolskimi.

Gwoździem programu podczas inauguracyjnej gali, na którą przybyli parlamentarzyści (senator Kowalski i poseł Zapałowski), przedstawiciele miejskich i powiatowych władz samorządowych, środowiska naukowego i wielu organizacji, była uroczystość immatrykulacji przedstawicieli studentów, którzy w imieniu "pierwszoroczniaków" złożyli ślubowanie. Rozdano też dyplomy ukończenia uczelni oraz dyplomy magisterskie uzyskane w UMCS, pod którego patronatem funkcjonuje przemyska szkoła. To właśnie lubelski uniwersytet umożliwił uzyskiwanie magisteriów na podbudowie Wyższej Szkoły Administracji i Zarządzania.

Hubert Lewkowicz
Fot. autor

Remont zakończony

Tegoroczny remont dróg powiatu jarosławskiego, finansowany ze środków pozyskanych dzięki emisji powiatowych obligacji, dobiegł końca. Dalsze prace nastąpią w przyszłym roku, po emisji następnej transzy obligacji.

Przypomnijmy, że Rada Powiatu Jarosławskiego postanowiła wyemitować – jako trzeci powiat w Polsce – swoje obligacje. Dochód z nich przeznaczono na remont dróg. Emisję 300 obligacji o wartości 50 tys. zł każda podzielono na dwie transze. Pierwszą transzę wartości 7 milionów zł wyemitowano w tym roku, druga (wartości 8 mln zł) zostanie wyemitowana w przyszłym roku. Emisja obligacji odbyła się w trybie oferty niepublicznej, skierowanej do 50 inwestorów z Polski i spoza jej granic. Ostateczna data wykupu obligacji przypada na koniec 2008 roku. Jak nas poinformował rzecznik starosty jarosławskiego **Adam Halwa**, uzyskane w tym roku fundusze z emisji obligacji pozwoliły na wyremontowanie prawie 40 km dróg i 2 km chodników na terenie powiatu , w roku 2001 remont obejmie ok. 40 – 50 km dróg. Pod powiat jarosławski podlega 420 km dróg. Otrzymywana na nie subwencja (3 mln zł rocznie) wystarcza tylko na remonty cząstkowe i zimowe utrzymanie.

(PCZ)

Sylwestrowe strzelanie

Wojewoda podkarpacki podpisał rozporządzenie w sprawie ograniczenia obrotu i używania artykułów pirotechnicznych. Wprowadza ono zakaz ich używania w miejscach publicznych oraz sprzedaży niepełnoletnim. Rozporządzenie obowiązuje do 10 stycznia 2001 roku. Za naruszenie tych zakazów grozi grzywna określona w prawie o wykroczeniach.

Zakaz nie obowiązuje w noc sylwestrową i Nowy Rok, a także organizatorów imprez artystycznych, rozrywkowych i masowych, którzy uzyskali zgodę komendantów powiatowych policji i państwowej straży pożarnej. Zakazy te nie dotyczą również zabawkowych wyrobów pirotechnicznych, m.in. korków i sztucznych ogni.

a.

Co 7 dni ma podpalić 1 stodołę

Czas Apokalipsy w Kalnikowie

Od początku miesiąca mieszkańcy Kalnikowa żyją w strachu, na kogo tym razem padnie? Po wiosce grasuje bowiem podpalacz, który "puszcza z dymem" zabudowania gospodarcze sąsiadów.

Do pierwszego zdarzenia doszło 8 października, kilka minut po północy. Nieznany sprawca podpalił stodołę. Straty wyceniono na 20 tys. zł, a przyczyny nie ustalono. Do kolejnego zdarzenia doszło 15 października, kiedy to również spłonęła stodoła wyceniona na 20 tys. Akcja gaszenia pożaru trwała ponad 7 godzin, a sprawcy ponownie nie wykryto.

Mieszkańcy Kalnikowa zaczęli podejrzewać, że podpaleń dokonuje ta sama osoba. Przypomnieli sobie, jak niedawno w sąsiedniej wiosce ktoś odcinał psom ogony. Również wracając z niedzielnej mszy mogli przeczytać na drzewach karteczki z informacjami, że co tydzień spłonie jedna stodoła. W obawie o swój dobytek zaczęli nocne dyżurowanie.

Do kolejnego podpalenia doszło 22 bm. w godzinach wieczornych. Spłonęła stodoła i stajnia wraz z dobytkiem. Mieszkańcy Kalnikowa obawiają się, że jeśli sprawca nie zostanie szybko schwytany, to puści z dymem całą wioskę.

(D)

W niedzielę w Orzechowcach

Psy za darmo

29 października w schronisku dla zwierząt w Orzechowcach będą rozdawane za darmo psy.

Jak poinformowała Grażyna Ryzner z Towarzystwa Opieki nad Zwierzętami, zapowiada się biedna zima, ponieważ schronisko nie ma pieniędzy na wyżywienie zwierząt. W związku z tym chcą, aby zwierzęta trafiły w dobre ręce, gdzie będą miały opiekę i wyżywienie. Wszyscy chętni mogą zabierać zwierzęta już od godziny 8 rano.

(D)

EKSTRAKREDYT JUBILEUSZOWY
dla posiadaczy kont osobistych
- oprocentowanie dla PLN 19,25% (rocznie)
- denominowane w USD/EUR 8,75% (rocznie)
- kwota kredytu do 15.000 zł
- okres kredytowania do 12 miesięcy (istnieje możliwość spłaty 30% kredytu w kolejnych 12 miesiącach)
- prowizja z tytułu udzielenia kredytu 1%

OKRES TRWANIA PROMOCJI:
od 16 października do 31 grudnia 2000 r.

KREDYT BANK
ODDZIAŁ PRZEMYŚL

Przemyśl	ul. A. Mickiewicza 14,	tel. (016) 678 38 83
	ul. Lelewela 8	tel. (016) 678 38 83
Jarosław	ul. Jana Pawła II 2/2	tel. (016) 621 27 51, 621 41 02
	ul. 3-go Maja 85	tel. (016) 623 15 81
Przeworsk	ul. I. Krasickiego 1	tel. (016) 648 82 89

GW - 2223

Raka piersi można wyleczyć

Marsz życia i nadziei

Możemy pomóc sobie same. Wczesne wykrycie to szansa na życie – **skandowały uczestniczki przeworskiego marszu, który odbył się 16 października, w Dniu Walki z Rakiem Piersi. Marsz ulicami Przeworska nawiązywał do odbywającego się tego samego dnia ogólnopolskiego marszu w Warszawie. Wczesne wykrycie nowotworu piersi daje ogromne szanse na wyleczenie i przeżycie. Potwierdzają to nasze rozmówczynie – lekarka z przeworskiego SP ZOZ i pacjentka, u której 4 lata temu wykryto chorobę.**

Celem akcji było uwidocznienie problemu raka piersi i wskazanie sposobów obniżenia śmiertelności. Odbywającą się pod honorowym patronatem posła Krzysztofa Kłaka, marszałka woj. podkarpackiego, wojewody podkarpackiego i Narodowej Koalicji Do Walki z Rakiem akcję rozpoczęło uroczyste oddanie do użytku mammografu w przeworskim SP ZOZ. Następnie uczestnicy akcji przeszli do bazyliki Ducha Świętego. Tam wzięli udział we mszy św. w intencji pomyślnych wyników badań mammograficznych oraz kobiet z wykrytym nowotworem piersi i zmarłych na tę chorobę. Po nabożeństwie ulicami Przeworska ruszył "Marsz życia i nadziei". Uczestniczki marszu podkreślały znaczenie profilaktyki i wczesnego wykrywania choroby. Rozdawały też przechodzącym kobietom odpowiednie ulotki. Marsz zakończył się pod Miejskim Domem Kultury, gdzie odbyła się sesja poświęcona profilaktyce i wczesnemu wykryciu raka oraz występ przeworskiej młodzieży i koncert Krzysztofa Krawczyka.

Niezbędna mammografia

Chociaż uroczyste oddanie do użytku i poświęcenie mammografu nastąpiło 16 października, to aparat trafił do Przeworska już 26 kwietnia i od tamtej pory jest używany. – *Pieniądze na zakup aparatu (275 tys. zł) pomogli nam zdobyć parlamentarzyści, szczególnie poseł Krzysztof Kłak* – wyjaśnia wicedyrektor SP ZOZ w Przeworsku ds. medycznych **Bogusława Bielówka**. Wicedyrektor dodaje, że jest to jeden z najlepszych mammografów w woj. podkarpackim, a zatrudniony przy badaniach personel został odpowiednio przeszkolony w Rzeszowie . Za badanie mammograficzne w przeworskim SP ZOZ trzeba zapłacić 50 zł. Wicedyrektor Bielówka wyjaśnia, że opłata ta ma na celu tylko pokrycie kosztów związanych z badaniem. Wskazane jest, by pacjentka zgłosiła się ze skierowaniem od lekarza rodzinnego albo ginekologa. Od 2 października do końca roku tysiąc mieszkanek powiatu przeworskiego w wieku 50 – 59 lat skorzysta z badania bezpłatnie. Koszty pokryje Podkarpacka Kasa Chorych. Do tej pory z możliwości bezpłatnego badania skorzystało ponad 300 kobiet. Mieszkanki powiatu otrzymują zaproszenia na badanie listownie , z określoną datą i godziną badania.

Jak podkreśla lekarz – radiolog przeworskiego szpitala **Bogusława Kapusta**, wszystkie kobiety powinny regularnie poddawać się badaniom mammograficznyym. – *Pozwalają one na wykrycie wczesnej postaci raka, dzięki czemu pacjentka ma pełną szansę na wyleczenie.* Panie w wieku 30 – 40 lat powinny korzystać z badań mammograficznych raz na 5 lat, między 40 a 50 rokiem życia co 2 lata, a powyżej 50 lat – raz na rok. Bardzo ważne jest też prowadzenie samokontroli. – *Jeśli pacjentka zauważy jakieś niepokojące objawy, powinna jak najszybciej zgłosić się do lekarza rodzinnego albo do ginekologa* – podkreśla radiolog. Badania w Przeworsku prowadzone są dopiero pół roku. Trudno więc określić statystykę zachorowań w powiecie przeworskim. – *Na to potrzeba przynajmniej roku badań. Na razie mogę powiedzieć, że średnio jest to jeden rak na sto wykonanych mammografii* – mówi lek. Bogusława Kapusta.

Pacjentki z rejonu Przeworska, które przeszły przez raka piersi, nie mają na miejscu swojego klubu. Na spotkania jeżdżą do Rzeszowa. Być może już niebawem to się zmieni. – *Chcemy stworzyć przeworski oddział Klubu Amazonek* – zapowiada wicedyrektor Bielówka.

Przeżyłam mastektomię

Pani Maria, jedna z uczestniczek "Marszu", jest emerytowaną nauczycielką. Raka piersi wykryto u niej przed 4 laty. – *Któregoś ranka obudziłam się z bólem piersi. Nie wyczułam żadnego guzka, ale natychmiast poszłam do lekarza* – opowiada. Biopsja wykazała nowotwór złośliwy z przerzutami na węzły chłonne. – *Lekarz powiedział, że musi usunąć mi pierś. Rozpłakałam się, prosiłam, by pozbył się samego guzka. Powiedział, że to niemożliwe – ze względu na przerzuty. Nie czekałam. Trzy dni później znalazłam się na stole operacyjnym.* Dla pani Marii było to bardzo trudne przeżycie. Tym bardziej, że niewiele wcześniej zwalczyła inny nowotwór. Przyznaje, że na początku się załamała. Później jednak postanowiła nie dać się chorobie. – *Powiedziałam sobie, że muszę żyć – dla dzieci, wnuków. Poddałam się rehabilitacji, ćwiczenia wykonywałam z wielką gorliwością. Już dwa tygodnie po operacji miałam sprawną rękę. Normalnie trzeba na to czekać około dwóch miesięcy.*

Pani Maria postanowiła żyć tak, jak przed operacją. Nie skorzystała z możliwości przejścia na wcześniejszą emeryturę ani z dłuższego zwolnienia lekarskiego. Operację przeszła podczas wakacji, a od 1 września wróciła do szkoły. O jej chorobie wiedziała tylko rodzina, dyrektor szkoły i najbliżsi znajomi. Nie kryła choroby ze wstydu, tylko bała się reakcji uczniów. Dziś trudno powiedzieć, że pani Maria miała raka. Elegancka, tryska energią i humorem. Przyznaje jednak, że to przeżycie nadal "w niej siedzi". – *Żyję jak na bombie. Boję się nawrotu choroby* – wyznaje. Oprócz tej obawy jest jeszcze coś. – *Ciągle odczuwam brak piersi. Mam wrażenie, jakbym ją ciągle miała. Trudno do końca to zaakceptować. Czasem wydaje mi się, że ktoś na mnie patrzy i dostrzega, że nie mam piersi. A tak naprawdę to tylko takie moje odczucie. Przecież noszę protezę i różnica nie jest zauważalna* – mówi. – *Przez pierwszy miesiąc po operacji w ogóle nie mogłam na siebie spojrzeć. Kiedy zmieniali mi opatrunki, odwracałam głowę. Musiałam się z tym oswoić. Wreszcie, po powrocie do domu, zerknęłam w lustro. To było okropne.*

Pani Maria przyznaje, że nigdy nie prowadziła samokontroli piersi. Nie poddawała się też badaniom mammograficznym. – *Lepiej nie myśleć, co by było, gdyby ta pierś mnie nie zabolała. I gdybym z miejsca nie zdecydowała się na operację* – mówi pani Maria, zachęcając wszystkie kobiety do korzystania z badań i prowadzenia regularnej samokontroli. – *A jeśli komuś przytrafi się to nieszczęście, niech nie zwleka z decyzją o operacji. Nie zawsze oznacza to amputację piersi. A jeśli nawet, to trzeba się na to zdecydować. Brak piersi jest dla kobiety pewnym dyskomfortem , ale da się z tym żyć. Trzeba się zaprzeć i wyjść z choroby. Przecież warto żyć.*

Piotr Czech
Fot. autor

Walka z rakiem

Październik to miesiąc walki z rakiem piersi. W Przemyślu do końca miesiąca w przychodni na Rogozińskiego można wykonywać badania mammograficzne. W przychodni na Focha mężczyźni mogą wykonać badania prostaty.

Akcję przeprowadzają m. in. szpital wojewódzki, poradnia chorób sutka (lekarz **Danuta Skorupska – Pasierbska).** W sprawy profilaktyczne zaangażowane jest głównie Stowarzyszenie Ruch Kobiet do Walki z Rakiem Piersi Europa Donna na czele z prezes **Jadwigą Dudą** i wiceprezes **Teresą Gruszecką.** Celem stowarzyszenia jest profilaktyka, uświadamianie kobiet o raku piersi. Dodatkowo starają się o zapewnienie wysokiej jakości opieki, leczenia i rehabilitacji dla kobiet. – *Poprzez naszą pracę chcemy uświadomić społeczeństwu, że tylko wspólne działanie może przyczynić się do skutecznej walki z rakiem piersi* – twierdzi **Jadwiga Duda.** Dodaje też, że obecnie stara się rozpropagować akcję badania przesiewowego dla tysiąca kobiet. Do tego badania zostanie wytypowanych kilkadziesiąt kobiet z każdego osiedla w Przemyślu, znajdujących się w wieku 50 – 59 lat, które bezpłatnie będą mogły wykonać cały szereg badań na wykrywanie raka.

Jak twierdzą lekarze, jeśli ktoś ma nowotwór złośliwy, wcale nie znaczy, że musi umrzeć. Najważniejsze, to zacząć leczenie, zanim pojawią się przerzuty, bo wtedy szansa na wyleczenie jest większa. Właśnie temu mają służyć akcje związane z walką z rakiem piersi.

(D)

Onkologiczny Telefon Zaufania
Tel. 678-69-81.Odpowiada lek. Jan Hołówka

* Jakie są wskazania do mammografii?

- U kobiet po 40 roku życia wskazaniem do wykonania mammografii może być m.in. podejrzenie o proces złośliwy. Ponadto powinno się zrobić to badanie, by dokonać oceny radykalności operacyjnej usuniętego guza złośliwego, a także oceny skuteczności po leczeniu zachowawczym. Natomiast u kobiet w wieku 35-40 lat mammografia jest zalecana w przypadku wysokiego ryzyka rodzinnego występowania nowotworów piersi, celem bliższego określenia zmian w piersi, nie podejrzanych o proces złośliwy (np. guzy łagodne) oraz w celu dokładnej lokaliza zmiany przed wykonaniem diagnostyki, np. biopsji.

Błędem w sztuce lekarskiej jest wykonanie mammografii bez ściśle określonych wskazań u kobiet młodych i w ciąży!

* * *

Uwaga !!!
Potencjalnym Ofiarodawcom podajemy aktualny numer konta Polskiego Komitetu Zwalczania Raka Oddział w Przemyślu przy ul. Kopernika 21:
PKO BP S.A. Oddział Przemyśl 10204274-18278-132

Nowy wiceprzewodniczący

Senator RP Andrzej Tadeusz Mazurkiewicz z Jarosławia został wiceprzewodniczącym senackiej Komisji Spraw Zagranicznych i Integracji Europejskiej.

Działalność komisji związana jest z polityką zagraniczną Polski, nawiązywaniem kontaktów międzyparlamentarnych, integracją europejską i międzynarodowymi stosunkami gospodarczymi. – *Ważnym elementem polityki zagranicznej jest otwarcie się na całą Europę, nie tylko Zachodnią* – powiedział senator Mazurkiewicz. – *Kraje Europy Wschodniej stanowią ogromny potencjał ekonomiczny. Dlatego ogromne znaczenie ma ukierunkowanie na te kraje. Taki kształt polityki zagranicznej gwarantuje właściwą pozycję Polski w zintegrowanej Europie na miarę naszych rzeczywistych potrzeb i aspiracji.*

Nowy wiceprzewodniczący senackiej Komisji Spraw Zagranicznych jest absolwentem prawa na KUL. Od 1981 r. we władzach Rady Politycznej KPN, obecnie wiceprzewodniczący KPN, odznaczony Złotym i Srebrnym Krzyżem Konfederacji. W latach 1982 – 1989 represjonowany i wielokrotnie aresztowany za działalność w strukturach opozycji. Poseł na Sejm I kadencji. Od 1994 członek Rady Miasta Jarosławia. W latach 1994 – 97 wiceburmistrz miasta. Od 1997 r. senator RP. Autor ponad 200 publikacji w prasie zagranicznej i krajowej oraz kilku książek, członek Stowarzyszenia Dziennikarzy Polskich. Przewodniczący Konwentu Państwowej Wyższej

Szkoły Zawodowej w Jarosławiu i prezes Stowarzyszenia na Rzecz Utworzenia Wyższych Uczelni w Jarosławiu. Wśród jego zasług dla rodzinnego miasta warto wymienić przede wszystkim doprowadzenie do utworzenia PWSZ i filii Politechniki Rzeszowskiej.

(PCZ)

Fot. archiwum

Tablica bez błędów

Społeczny Komitet Upamiętnienia Związków Marszałka Józefa Piłsudskiego z Przemyślem, jako inicjator fundacji tablicy poświęconej wielkiemu politykowi i mężowi stanu - J.Piłsudskiemu, pragnie przeprosić czytelników "Pogranicza", mieszkańców Przemyśla i Regionu za błędy, jakie znajdowały się w treści tablicy, powstałe w trakcie jej realizacji. Błędy zostały usunięte.

Przewodniczący
Mieczysław Telesz

Nie maleje bezrobocie

Liczba zarejestrowanych bezrobotnych w powiatowych urzędach pracy w Przemyślu, Jarosławiu, Lubaczowie i Przeworsku w końcu września wynosiła 32.358 osób. W odniesieniu do analogicznego okresu roku ubiegłego nastąpił wzrost o 3.699 osób. Najwyższa, bo aż 17% stopa bezrobocia była w rejonie lubaczowskim, najniższa w przeworskim - 14,2%.

Wspomniane urzędy pracy zarejestrowały 2.342 nowych bezrobotnych, czyli o 418 więcej niż w sierpniu br. Natomiast z ewidencji bezrobotnych wyłączono 2.395 osób (tj. o 437 więcej niż w sierpniu), w tym z powodu: podjęcia pracy 1.120 osób, nie potwierdzenia gotowości do pracy 715, dobrowolnej rezygnacji ze statusu bezrobotnego 81, z innych przyczyn 479 osób. Liczba bezrobotnych absolwentów wynosiła 1784 osób i stanowiła 5,5% ogółu zarejestrowanych. Nieco ponad połowę stanowiły kobiety, a prawo do zasiłku miało niespełna 23% ogółu bezrobotnych.

Na koniec III kwartału br. wśród ogółu zarejestrowanych bezrobotnych 48,4% (tj. 15.659) stanowiły osoby pozostające bez pracy ponad 12 miesięcy od daty rejestracji. W porównaniu do stanu z grudnia 1999 r. liczba ta zwiększyła się o 3.261 osób, a ich udział w ogólnej liczbie bezrobotnych zwiększył się o 8,1%. Zgłoszono zwolnienia grupowe w przemyskim "Sanwilu" (76 osób), Spółdzielni Mleczarskiej w Przeworsku (40), kańczuskim zakładzie przedsiębiorstwa "RA-AP HOLZ" (20) oraz GS "SCh" w Lubaczowie (12)

Wpłynęło 647 ofert pracy (w tym 393 dotyczyły pracy subsydiowanej), czyli o 133 więcej niż w sierpniu br.

30 września do wykorzystania było jeszcze 17 ofert.

a.

Kłak do ministra

Drogi budujcie!

Poseł Ziemi Przemyskiej, Krzysztof Kłak, zaapelował do ministra transportu i gospodarki morskiej, Jerzego Widzyka o podjęcie działań, mających na celu budowę na terenie Podkarpacia autostrady A-4 i dróg ekspresowych łączących Polskę z krajami nadbałtyckimi (S-19) i krajami Europy Południowej (S-74). Poseł - jak napisał - jest "zaniepokojony ciągłym odraczaniem terminów realizacji dróg mających priorytetowe znaczenie dla rozwoju gospodarczego województwa podkarpackiego".

Zdaniem Krzysztofa Kłaka, budowa autostrady ma również znaczenie z powodu funkcjonowania konkurencyjnego korytarza: Triest - Budapeszt- Użgorod - Lwów, który omijając terytorium Polski przejmuje część ruchu tranzytowego. Poseł zwrócił też ministrowi uwagę na konieczność powołania w Rzeszowie Oddziału Generalnej Dyrekcji Dróg Publicznych, dzięki czemu zaistnieje szansa na utworzenie niezbędnych projektów technicznych, umożliwiających budowę obwodnic miast oraz dostosowanie dróg nr 4 i 9 do parametrów międzynarodowych, jak również budowę dróg zbiorczych wzdłuż dróg krajowych. Brak projektów, zdaniem posła, jest dziś podstawową barierą przy pozyskiwaniu pieniędzy z unijnych programów pomocowych. *"Zwiększenie dostępności komunikacyjnej regionu jest niezwykle ważnym czynnikiem wzmagającym jego atrakcyjność turystyczną oraz inwestycyjną, jak również podnoszącym rangę województwa w znaczeniu ogólnokrajowym i międzynarodowym"* - napisał do ministra Krzysztof Kłak.

(lew)

Aktywna jesień życia

O to, by ludzie tzw. złotego wieku nie czuli się oderwani od problemów życia społecznego, zabiega Polski Związek Emerytów i Rencistów, organizując spotkania z przedstawicielami władz, politykami, twórcami i innymi osobistościami. Dzięki uprzejmości Przemyskiej Spółdzielni Mieszkaniowej spotkania te odbywają się w Klubie Osiedlowym przy ul. Glazera 10 w każdy wtorek o godz. 18. Ostatnio gościem emerytów był wiceprezydent Przemyśla Ludwik Kaszuba (zawiódł natomiast zaproszony przedstawiciel Rady Miejskiej). Zebrani poruszali szereg kwestii bulwersujących ich jako mieszkańców miasta. Wiceprezydent starał się je wyjaśnić, ale dla pewności wystosowano pismo do Zarządu Miasta z prośbą o ustosunkowanie się do przedstawionych problemów (m.in. tania jadłodajnia, sprzątanie po psach). Nie chcą bowiem członkowie związku czuć się obywatelami gorszej kategorii, których potrzeby dostrzega się jedynie w czasie kampanii wyborczych.

a.

Wyróżnieni nauczyciele

Z okazji Święta Edukacji Narodowej w jarosławskim Starostwie Powiatowym i Urzędzie Miasta odbyły się spotkania nauczycieli z przedstawicielami władz. Najlepsi pedagodzy otrzymali wyróżnienia. Kilkunastu nauczycieli szkół z terenu powiatu jarosławskiego otrzymało również nagrody podczas wojewódzkich obchodów ich święta.

Podczas spotkania nauczycieli szkół z władzami starostwa, 11 z nich otrzymało nagrody. Wśród nich znalazło się 5 dyrektorów: **Lucyna Paulo** (Poradnia Psychologiczno – Pedagogiczna w Jarosławiu), **Józef Zawadzki** (Zespół Szkół Ogólnokształcących nr 1 w Jarosławiu), **Zbigniew Petynia** (Zespół Szkół Ogólnokształcących i Zawodowych w Radymnie), **Halina Matysiak** (Zespół Szkół Ogrodniczych w Pawłosiowie), **Jacek Stańda** (Zespół Szkół Spożywczych, Chemicznych i Ogólnokształcących w Jarosławiu), nauczycielka **Grażyna Antosz** z Zespołu Szkół Ogólnokształcących i Zawodowych w Radymnie oraz 4 nauczycieli z Jarosławia: **Maria Konopelska** (Zespół Szkół Spożywczych, Chemicznych i Ogólnokształcących), **Ewa Canert – Łąka** (Poradnia Psychologiczno – Pedagogiczna), **Wanda Punicka** (Zespół Szkół Odzieżowych i Ogólnokształcących), **Roman Bury** (Państwowe Ognisko Baletowe) i **Łucja Bukowy** z Zespołu Szkół Ogrodniczych w Pawłosiowie. Nagroda specjalna przypadła **Annie Hady** z Zespołu Szkół Drogowo – Geodezyjnych w Jarosławiu.

Nauczyciele z terenu powiatu jarosławskiego zostali też uhonorowani podczas wojewódzkich obchodów swojego święta. I tak nagrody kuratora oświaty otrzymali: **Maria Ćwierz** z Zespołu Szkół Odzieżowych i Ogólnokształcących oraz **Tadeusz Panek**, dyrektor Zespołu Szkół Drogowo – Geodezyjnych w Jarosławiu. Srebrne Krzyże Zasługi otrzymali: **Piotr Kmiecik** i **Jacek Wandasiewicz** z Zespołu Szkół Drogowo – Geodezyjnych w Jarosławiu oraz **Zofia Wojciechowska** - naczelnik Wydziału Oświaty, Kultury i Sportu Starostwa Powiatowego w Jarosławiu. Brązowy Krzyż otrzymał dyrektor jarosławskiego Zespołu Szkół Ogólnokształcących nr 2 **Tomasz Kulesza**. Medale Komisji Edukacji Narodowej otrzymali nauczyciele z Jarosławia: **Roman Bury** (Państwowe Ognisko Baletowe), **Bogusław Cholewiński** (Bursa Międzyszkolna), **Zbigniew Kotliński**, **Mieczysław Rodzinka** i **Anna Ruper – Grejc** (wszyscy z Zespołu Szkół Drogowo – Geodezyjnych), **Maria Żak**, dyrektor Zespołu Szkół Odzieżowych i Ogólnokształcących, dyrektor CKU - **Piotr Helon** oraz **Grażyna Antosz** z Zespołu Szkół Ogólnokształcących i Zawodowych w Radymnie.

Podobne spotkanie nauczycieli z władzami odbyło się 18 października w jarosławskim Urzędzie Miasta. Dyplomy za wyróżnianie się w pracy pedagogicznej i wychowawczej otrzymali dyrektorzy jarosławskich placówek oświatowych: **Małgorzata Głogowska – Jucha** (Miejskie Przedszkole nr 1), **Halina Kic** (SP nr 9) i **Tomasz Kulesza** (ZSO nr 2) oraz nauczyciele: **Beata Michałuszko** (Gimnazjum nr 3), **Aleksander Czternastek** (Gimnazjum nr 5), **Cecylia Choma** (Przedszkole nr 8), **Jadwiga Piątek** (SP 6), **Anna Hocek** (SP 5), **Lucyna Szatko** (SP 11) i **Lidia Wojtyna** (SP 4) oraz wicedyrektor SP 6 - **Andrzej Głąb.**

(PCZ)

Huta "Przyjacielem Ziemi"

Huta Szkła "Jarosław" jako pierwsza otrzymała od Fundacji "Nasza Ziemia" nagrodę "Przyjaciel Ziemi". Wyróżnienie to fundacja będzie co roku przyznawać swoim partnerom w działaniach mających na celu ochronę środowiska.

Uroczyste wręczenie nagrody dla Huty Szkła "Jarosław" miało miejsce podczas Międzynarodowych Targów Rolno – Spożywczych POLAGRA w Poznaniu. Prezes huty **Derek H. Whiteside** odebrał statuetkę z rąk honorowej prezes Fundacji "Nasza Ziemia" **Miry Stanisławskiej – Meysztowicz** i prezesa **Piotra Tyszko**. Fundacja "Nasza Ziemia", założona w r. 1994 przez Mirę Stanisławską – Meysztowicz, jest głównym propagatorem ekologii i najważniejszym inicjatorem akcji "Sprzątanie Świata" w Polsce. Coroczna nagroda fundacji ma być wyróżnieniem troszczących się o ochronę środowiska i zachętą do działalności proekologicznej. Pierwszy laureat nagrody, jarosławska Huta Szkła, to największy producent opakowań szklanych w Polsce. Utworzona przy hucie spółka "Recykling Centrum" każdego roku skupuje 30 tys. ton stłuczki szklanej. Jak podkreśla kierownik ds. reklamy i promocji **Wacław Nowak**, nagroda dla huty – trzykrotnego głównego sponsora i współorganizatora polskiej edycji akcji "Sprzątanie Świata" – jest cennym wyróżnieniem i dowodem uznania za działania na rzecz ochrony środowiska.

(PCZ)

Co dalej z Medyką ?

Zaniepokojony wieściami o planowanym ograniczaniu funkcjonowania przejścia granicznego w Medyce zarówno pod kątem odpraw tirów, jak i ruchu osobowego, **senator RP Witold Kowalski** wystąpił do ministra spraw wewnętrznych i administracji Marka Biernackiego o zmianę decyzji. Senator argumentuje, że zainwestowano już znaczne środki w rozbudowę przejścia w Medyce, więc administracyjne ograniczanie jego roli rodzi poczucie krzywdy i niesprawiedliwości, a w konsekwencji prowadzić może do powstania regionalnych antagonizmów. *Jestem przekonany, że (...) żadne unijne wymogi nie są tak wielkie, aby po zamierzonej rozbudowie nie mogło ich spełnić przejście w Medyce* - napisał senator. *- Apeluję do Pana i członków komisji, nie podejmujcie decyzji godzących w interes gospodarczy regionu.*

a.

Gospodarcze spotkanie w Rzeszowie

Inwestycjom gospodarczym na Podkarpaciu poświęcona była sesja "Invest Forum 2000", która odbyła się w Podkarpackim Urzędzie Wojewódzkim.

Uczestniczyli w niej przedstawiciele wszystkich szczebli samorządu terytorialnego, w tym reprezentujący Ziemię Przemyską **starosta Mariusz Grzęda,** reprezentanci urzędów centralnych oraz najbardziej zainteresowani problematyką przedstawiciele podkarpackich firm. Wiceminister transportu Jan Friedberg mówił o rozwoju sieci drogowej w województwie podkarpackim; założenia strategii dla województwa zaprezentował Jacek Woźniak - dyrektor Wydziału Polityki Regionalnej Urzędu Marszałkowskiego; z działalnością specjalnych stref ekonomicznych zapoznał uczestników Mariusz Błędowski - dyrektor Agencji Rozwoju Przemysłu S.A. O/Mielec, a z możliwościami promocji województwa na rynkach zagranicznych - Krystyna Woźniak-Trzosek - prezes Zarządu; redaktor naczelna "Polish Market". Z dużą uwagą uczestnicy wysłuchali prelekcji Barbary Mrówki z Urzędu Integracji Europejskiej i Wojciecha Magnowskiego - kierownika Oddziału Programów Pomocowych Urzędu Marszałkowskiego o możliwościach pozyskiwania funduszy z Unii Europejskiej. - *Tak bogate spektrum wiedzy i informacji na temat przyszłych kierunków działań gwarantuje wszechstronną orientację w problematyce i zapoczątkuje wspólne przedsięwzięcia oraz wzajemne wspieranie w realizacji wielu ważnych dla przyszłości województwa podkarpackiego projektów* - stwierdził starosta przemyski **Mariusz Grzęda.**

a.

Nauczyć nauczycieli

W Jarosławiu powstał pomysł programu edukacyjno-szkoleniowego dla nauczycieli, który rozpowszechniałby wiedzę na temat środków psychoaktywnych i diagnozowania problemów w środowisku młodzieży.

Program ten był głównym tematem posiedzenia Powiatowej Rady ds. Uzależnień wśród Młodzieży. Rada ta działa od kilku miesięcy, a utworzono ją na konferencji dotyczącej uzależnień. Jest to pierwszy tego typu plan na Podkarpaciu. Jeśli wszedłby w życie, nauczyciele zdobywaliby wiedzę na temat środków psychotropowych oraz sposobu ich oddziaływania na organizm ludzki. Dzięki temu byliby bardziej uczuleni na problemy młodzieży związane z uzależnieniem i wiedzieliby, jak w takich sytuacjach pomagać.

W skład Rady wchodzą przedstawiciele Poradni Psychologiczno - Pedagogicznej, starostwa, PCK, ZHP i Kościoła.

(dos)

W powiecie przeworskim

Wyższe pensje nauczycieli

Nauczyciele szkół ponadpodstawowych, prowadzonych przez starostwo powiatowe w Przeworsku, otrzymali w październiku wyższe wynagrodzenie, zgodnie z zapisami Karty Nauczyciela. Wypłacono im również jednorazowe wyrównanie poborów od stycznia do września br. włącznie. Środki na podwyżki pochodziły z rezerwy subwencji oświatowej budżetu powiatu z MEN oraz zaciągniętego kredytu. Tym samym samorząd powiatowy w pełni zrealizował zaplanowane regulacje płac nauczycieli.

Jak nas poinformował **sekretarz starostwa Ryszard Orzechowski,** zgodnie z uchwałą Rady Powiatu Przeworskiego z 25 września br. dodatek motywacyjny dla nauczycieli stanowi do 7% kwoty wynagrodzenia zasadniczego, natomiast do końca bieżącego roku Zarząd Powiatu ustanowił 3% kwotę dodatku motywacyjnego.

a.

DYŻURY APTEK

Przemyśl

Na Zasaniu dyżury nocne i świąteczne pełni obecnie "Arnika" przy ul. 3 Maja 21, zaś w śródmieściu - apteka przy ul. Jagiellońskiej 21. Od 30 bm. dyżurnymi aptekami będą placówki przy ul. Grunwaldzkiej 9 i Jagiellońskiej 6.

Jarosław

Obecnie dyżuruje apteka na osiedlu Tysiąclecia 12, zaś 30 października rano dyżur przejmie apteka przy ul. 3 Maja 43.

Lubaczów

Po dyżurującej aktualnie aptece przy ul. Piłsudskiego 6, 30 bm. o godz. 8 dyżur rozpocznie "Ciwix" przy ul. Piłsudskiego 1.

Dosłownie: pod dachem

Zarząd Miasta Jarosławia podjął decyzję o adaptacji strychów na mieszkania.

Władze Jarosławia starają się w ten sposób złagodzić problem braku mieszkań, bowiem zdają sobie sprawę z tego, że trudno go całkowicie rozwiązać. O lokal "pod dachem" jako pierwsi będą mogli się ubiegać ci, którzy znajdują się w wyjątkowo trudnej sytuacji i wpisani są na listę oczekujących na przydział mieszkania. Osoby takie powinny złożyć podanie o przydzielenie lokalu do remontu. Należy w nim udokumentować warunki, w jakich mieszkały do tej pory i przedstawić dokumentację techniczną wraz z ekspertyzą konstrukcyjno - budowlaną.

(D)

Z pomocą szwaczkom

Powiatowy Urząd Pracy w Przeworsku opracował specjalny program pn. *"Zatrudnienie bezrobotnych kobiet po 30 roku życia w zawodzie: szwaczka".*

W tutejszym PUP jest obecnie zarejestrowanych 3 305 bezrobotnych kobiet, spośród których 352 ukończyły 30 lat i posiadają zawód szwaczka lub krawiec.

Założeniem wspomnianego programu jest skierowanie do pracy na okres sześciu miesięcy 50 szwaczek-krawcowych (posiadających wieloletnie doświadczenie zawodowe i wysokie kwalifikacje) po 30 roku życia oraz refundowanie pracodawcy części poniesionych kosztów związanych z ich zatrudnieniem. Przewidywany całkowity koszt realizacji programu zamyka się w kwocie 244 012 zł.

Poseł Krzysztof Kłak zwrócił się do pani prezes Krajowego Urzędu Pracy Grażyny Zielińskiej z prośbą o osobiste zainteresowanie się programem przeciwdziałania bezrobociu szwaczek zwolnionych z przeworskiej Vistuli, które mają szansę zatrudnienia w nowo powstającym zakładzie.

a.

"Dziewiątka" na szóstkę

Szkoła Podstawowa nr 9 w Łazach Kostkowskich doczekała się nowoczesnych sal dydaktycznych i najnowocześniejszej w całym Jarosławiu sali gimnastycznej. Uroczyste otwarcie i poświęcenie rozbudowanej szkoły miało miejsce 10 października.

Do niedawna SP nr 9 nie dysponowała nawet ubikacjami. - *Nie było również wody ani gazu, spadały tynki, wybuchały piece* - wspomina dyrektor placówki **Halina Kic**. Starsze dzieci uczyły się w niewielkim, murowanym budynku. Klasy najmłodszych mieściły się w starej, drewnianej szkole, wybudowanej po I wojnie światowej. Prace nad rozbudową i modernizacją szkoły rozpoczęły się w październiku 1998 roku. We wrześniu następnego roku dzieci rozpoczęły już naukę w zmodernizowanej placówce. Rok szkolny 1999/2000 przebiegł pod znakiem budowy sali gimnastycznej. Jak wyjaśnia dyrektor Halina Kic, po modernizacji budynek szkolny zwiększył się ponad połowę, nie licząc sali gimnastycznej. Bardzo ważne było przeprowadzone latem tego roku odwodnienie terenu wokół szkoły. Obecnie SP nr 9 dysponuje już gazowym CO, bieżącą wodą i ubikacjami. Zbudowano również podjazdy dla niepełnosprawnych i przystosowano dla nich ubikację. Funkcjonują też tymczasowe klasopracownie. Ostatecznie będą one umieszczone na poddaszu, które jeszcze nie zostało wykończone. - *Mam nadzieję, że do przyszłego roku szkolnego wszystkie prace dobiegną końca* - mówi dyrektor placówki. Jeszcze przed zimą będzie wykonane docieplenie i otynkowanie sali gimnastycznej. Sala wyposażona jest w klimatyzację i natryski. Pieniądze na inwestycję pochodzą z kasy miejskiej i funduszu ministerialnego. W SP nr 9 uczy się 100 dzieci. Ponad połowa z nich pochodzi spoza dawnego rejonu. Jak podkreśla dyrektor Kic, Urząd Miasta bardzo pomaga szkole. - *Dzieci dojeżdżają autobusami MZK za darmo. Specjalnie dla trójki uczniów wydłużono trasę autobusu o 2,5 kilometra.*

(PCZ)

MOGĄ SIĘ PRZYDAĆ

NA RATUNEK

POLICJA 997
STRAŻ POŻARNA 998
POGOTOWIE RATUNKOWE 999
STRAŻ MIEJSKA 986
POGOTOWIE ENERGETYCZNE 991
POGOTOWIE CIEPŁOWNICZE
PRZEMYŚL 670-03-71;
JAROSŁAW 621-40-47

POGOTOWIA

WODNO-KANALIZACYJNE 994
GAZOWE 992
POGRZEBOWE (całodobowe)
PRZEMYŚL 678-34-05
678-26-34

POMOC WETERYNARYJNA
PRZEMYŚL 678-53-10
JAROSŁAW 621-32-14
LUBACZÓW 632-10-21
PRZEWORSK 648-75-25

INFORMACJA PKS
PRZEMYŚL 678-54-35
JAROSŁAW 93-16
LUBACZÓW 93-16
PRZEWORSK 648-82-75

INFORMACJA PKP
PRZEMYŚL 93-15
lub 678-28-71
JAROSŁAW 93-15
621-46-61 do 3
LUBACZÓW 93-15
PRZEWORSK 933

INFORMACJA TURYSTYCZNA
PRZEMYŚL 678-73-09

TELEFON INTERWENCYJNY STRAŻY GRANICZNEJ
0-800 215 555

OŚRODEK ADOPCYJNO-OPIEKUŃCZY
w Przemyślu 678-82-55

POSTOJE TAXI
PRZEMYŚL 678-22-33; 678-88-88; 670-66-66; 678-33-00; 678-62-00; 670-78-08; 670-40-44; 670-32-32; 670-20-00; radio-taxi 670-79-70; Radio Taxi "Kresy" 96-25
lub 670-61-61
JAROSŁAW 621-21-18; 621-53-79; 621-33-81.
LUBACZÓW 632-19-22
632-09-19
PRZEWORSK 648-70-01

POMOC DROGOWA
PRZEMYŚL 981; 670-01-42; 670-33-33; 670-53-85;
JAROSŁAW 981

SZPITALE
PRZEMYŚL (Szpital Zespolony) ul. Monte Cassino 677-50-00;
JAROSŁAW (Izba Przyjęć) 621-54-21; 621-30-05;
LUBACZÓW (ul. Mickiewicza) 632-16-27;
PRZEWORSK (ul. Szpitalna) 648-85-74.

TELEFONY ZAUFANIA
PRZEMYŚL: **policyjny** 678-15-00;
przemoc w rodzinie 670-21-74 (środa 17-19),
duszpasterski 670-58-04 (w dni powszednie godz. 19-21),
onkologiczny 678-69-81 (dni powszednie 17-19),
Klub Abstynentów "Alfa" 670-40-09 (dni powszednie 19-21),
INFO-AIDS 958 (całodobowy) oraz 670-60-68 (poniedziałki 17-19),
Pomarańczowa linia 675-15-14 (czwartki, piątki w godz. 14^{30}-18^{30})
JAROSŁAW 621-23-36 (całodobowy w dni wolne od pracy, a w pozostałe od 19 do 7 rano).
PRZEWORSK: **pogotowie makowe** 648-51-03
Przemoc w rodzinie 648-60-15 (pon.-czw. 15^{00}-17^{00}, pt. 15^{00}-18^{30})

Ciąg dalszy ze str. 1

Morderstwo na przystanku

Przekleństwa, szamotanina i śmiertelny cios

16 – letni Przemysław M. był uczniem przemyskiej "samochodówki". Po lekcjach nie poszedł prosto do domu, ponieważ, jak zeznali jego koledzy, powiedział, że musi coś załatwić. Dlatego też dopiero około godziny 20. zamierzał pojechać autobusem "na swoją parafię". Jako kibic "Czuwaju" obawiał się przebywać na stronie "Polonii". Kiedy szedł na przystanek, zaczepiło go dwóch "szalikowców" z przeciwnej drużyny. Jak mówili świadkowie zdarzenia, chłopcy zaczęli się wyzywać, popychać i okładać po całym ciele pięściami. Przemysław M. chciał zrezygnować z bójki, widząc przewagę liczebną swoich przeciwników i usiłował im uciec. Wtedy 16 – letni Wiesław K. wziął nóż od swojego kolegi Michała K. i bez chwili namysłu przejechał nim po szyi Przemysława M. Świadkowie zdarzenia mówili, że zraniony chłopak, brocząc krwią ostatkiem sił doszedł do ławki na przystanku, gdzie się położył. Przejeżdżający przez ul. Jagiellońską jego sąsiad dostrzegł znajomego chłopca, któremu z szyi buchała fontanna krwi. Podszedł do niego i zawołał do ludzi, aby ktoś pobiegł zadzwonić po policję. Dopiero wtedy stojący na przystanku gapie zareagowali. – *Przybyła na miejsce ekipa pogotowia ratunkowego podjęła akcję ratowania, ale nie przyniosła ona skutku. Chłopiec zmarł* – powiedział podinspektor **Franciszek Taciuch.**

Małoletni mordercy

Po dwóch godzinach od zdarzenia policjanci zatrzymali 16 – latków, którzy przebywali w domach – jeden przy ul. Kazimierza Wielkiego, a drugi – Serbańskiej. Nóż, którym został zadany cios, znaleziono w rynnie budynku, gdzie schował go kolega zabójców, który prawdopodobnie zostanie oskarżony o utrudnianie postępowania karnego przez zacieranie śladów przestępstwa.

Chłopcy przyznali się do zarzucanego im czynu zabójstwa i zostali osadzeni w policyjnej izbie zatrzymań. Według art. 10 par. 1 kk sąd musi rozpatrzyć, czy mogą odpowiadać na zasadach określonych w tym kodeksie. Jest to możliwe, *"jeżeli okoliczności sprawy oraz stopień rozwoju sprawcy, jego właściwości i warunki osobiste za tym przemawiają, a w szczególności, jeśli poprzednio stosowane środki wychowawcze lub poprawcze okazały się bezskuteczne"*. Jak poinformowała **wiceprezes Sądu Rejonowego w Przemyślu Anna Bębenek,** 19 października sąd wszczął postępowanie wyjaśniające wobec zatrzymanych celem ustalenia, czy nieletni dopuścili się popełnienia czynów karalnych. – *Niewykluczone, że za swój czyn będą odpowiadali jako osoby dorosłe.* Sąd postanowił o umieszczeniu Wiesława K. w schronisku dla nieletnich w Dominowie k. Lublina, a Michał K. przebywa w Policyjnej Izbie Dziecka w Rzeszowie.

Pogrzeb z szalikiem

23 bm. na zasańskim cmentarzu odbył się pogrzeb Przemysława M., na który przybyli koledzy ze szkoły i z "Czuwaju". Większość z nich miała zawiązane na szyjach szaliki. Również na wieńcach składanych na grobie przywiązano szaliki klubu, do którego należał Przemek. - *Śmierć za śmierć! Nie będzie zgody!* - twierdzili kibice, pytani, czy ta bezsensowna śmierć zakończy spór pomiędzy "Polonią" i "Czuwajem". Niektórzy mówili, że to nie od nich zależy, czy będzie spokój, ale pytani, kto w takim razie o tym decyduje - nie chcieli odpowiadać. - *Polskie prawo chroni przestępcę!* - twierdzi staruszka obecna na pogrzebie - *Dlaczego nie pokażą jego twarzy? - My wiemy, kto to jest i teraz za to, że zabili nam chłopaka, od nich zabijemy dziesięciu* - wrzeszczą inni. Niektórzy mówią, że dojdzie do zgody, ale mają dopiero zacząć się rozmowy. - *Na przystanku widziałem "Polonistów", którzy płakali. Oni na pewno tego nie chcieli.*

Przemyśl terroryzowany

Mieszkańcy Przemyśla, pytani o to, czy obawiają się pseudokibiców, twierdzą, że Przemyśl jest praktycznie przez nich terroryzowany. Boją się przechadzać w okolicach Sanu, obawiają się przyprowadzać dzieci na plac zabaw, bowiem w tych terenach najczęściej spotykają się pseudokibice, rzucają kamieniami, biją się, podpalają kosze na śmieci i wulgarnie krzyczą. – *Niebezpiecznie przechodzić tędy wieczorem, bo wtedy się tutaj spotykają. Jeśli zwróci się im uwagę, to można nie tylko usłyszeć wiązankę przekleństw, ale również zostać pobitym* – opowiada jeden z mieszkańców ul. 22 Stycznia.

Również osoby, które często jeżdżą autobusami z ul. Jagiellońskiej, twierdzą, że wolą udawać, iż nic nie widzą, niż zwracać uwagę bijącym się codziennie w tych okolicach pseudokibicom. – *Po co się narażać, od pilnowania porządku jest Straż Miejska i policja* – twierdzą. – *Jesteśmy normalnymi obywatelami, którzy boją się o swoje zdrowie i życie. Tym gówniarzom nikt nie wytłumaczy, że przez swoją głupotę mogą stracić życie. Nawet ten przypadek nie trafi do ich durnych głów! Już jutro znowu zaczną się tłuc.* Kobieta stojąca na przystanku dodaje, że Straż Miejska czepia się źle zaparkowanych samochodów i Ukraińców sprzedających papierosy bez akcyzy, jakby było to przestępstwo wagi państwowej. – *Doskonale wiedzą, że jest tutaj niebezpiecznie, ale mają to w nosie! Tylko raz na jakiś czas ktoś tędy przejedzie. Byłam świadkiem, jak raz przejeżdżali, popatrzyli na bijących się tu chłopców i .... pojechali dalej. To skandal! Szczególnie, że zarabiają tak, jak policjanci, a może nawet więcej i z naszych podatków.*

Mieszkańcy Przemyśla, pytani o sytuację w mieście, dodają, że ktoś w końcu powinien zrobić porządek z pseudokibicami. Obawiają się, że dojdzie do kolejnego morderstwa i bójek, kiedy kibice "Czuwaju" będą chcieli zemścić się za śmierć jednego z nich. Na razie palą znicze w miejscu śmierci Przemysława M. i spotykają się tam na "stopie pokojowej".

Dorota Szturm

Fot. Hubert Lewkowicz

Dyplomowana mysz

Serce się raduje kiedy człowiek czyta jak polskie społeczeństwo odrabia edukacyjne zapóźnienia, w stachanowskim tempie zwiększając pogłowie dyplomowanych licencjatów i magistrów. Wyższych szkół mamy w kraju dostatek, a nowe ciągle przybywają. Niemal każda zapyziała gmina ma ambicje utworzenia placówki na wzór Oxfordu czy Sorbony. Ruch w tym interesie kwitnie.

Nie wszyscy są tak zachłanni na rektorskie gronostaje. W Przemyślu na przykład, nie zabiegano zbyt zachłannie o założenie państwowej wyższej szkoły zawodowej, choć miasto to (jak inne, tracące status stolicy województwa) miało podobno mieć w tej dziedzinie specjalne preferencje. Szansę tę wykorzystał natomiast mniejszy Jarosław, wkrótce zagrają „gaudeamus" w Sanoku, a także innych gminach. Przemyślowi wystarcza, jak widać, szkoła niepubliczna. I słusznie, co za dużo, to niezdrowo.

Nadrabianie społecznych zapóźnień edukacyjnych wiąże się z masowością. Innego wyjścia nie ma. Młode uczelnie, istniejące po dwa, trzy lata, kształcą po kilka czy kilkanaście tysięcy studentów. Niektóre, zwłaszcza te prywatne, pobierające wysokie czesne, chętnie przyjęłyby jeszcze więcej. Bez egzaminu, nawet z łapanki. I tak kręci się interes w nobliwych wyższych szkołach w Pierdzicach Wielkich czy Bździance Średniej. Płacisz czesne, masz dyplom. Proste.

Niektórzy rodacy starszej daty dość sceptycznie spoglądają na ten edukacyjny boom. Pewien mój znajomy, który dawno temu skończył elitarną archeologię śródziemnomorską (pokonując na egzaminie wstępnym 15 kontrkandydatów do jednego indeksu), nie może się pogodzić z tym, że obecnie, na studia archeologiczne w Krakowie zapisywano się... stojąc w wielogodzinnej kolejce. Kolejka utworzyła się tylko dlatego, że ilość miejsc była ograniczona.

Inny przykład. Jakieś ćwierć wieku temu pewna moja znajoma ubzdurała sobie, że zostanie artystką. Cztery razy szturmowała plastyczne uczelnie, brała lekcje u znanych malarzy. Wszystko psu na buty. Nikt nie odkrył w niej plastycznego talentu. Zajęła się (już z powodzeniem) biznesem.

Dziś owa dama nie miałaby żadnego problemu z uzyskaniem dyplomu jakiejś prywatnej akademii artystycznej. Nie musiałaby się nawet uczyć rysować. Mogłaby poprzestać na zabawie w komputerowe zmienianie ekranowej rzeczywistości. Wystarczyłoby robić zdjęcia głuptakiem i coś tam w nich zmieniać, bawiąc się komputerową myszą. A potem już tylko bankiety, wernisaże.

Przytaczając niniejsze przykłady, nie pragnę, broń Boże, kwestionować obecnego systemu wyższej edukacji w Polsce. Wręcz przeciwnie, pragnę podkreślić, że żyjemy w szczęśliwszych, niż dawniej, czasach. Dziś nie trzeba już pokonywać 15 kontrkandydatów do jednego indeksu, wystarczy tylko stanąć w kolejce. Nie musi się już szarpać nerwów, użerając z jakimiś ekscentrycznymi akademickimi plastykami. Wystarczy zwykły aparat zwany głuptakiem i mysz komputerowa. Nie trzeba też wyjeżdżać z rodzinnych Pierdzic Wielkich, bo na miejscu są dwie, konkurujące ze sobą, wyższe uczelnie.

Mgr Zyg

Pod paragrafem

Robak podejrzliwości

Wszyscy oczekiwali, że za chwilę z ust młodej pary padnie sakramentalne "tak". Narzeczeni, Monika K. i Stefan C., stali przed ołtarzem oczekując księdza. Kiedy wreszcie kapłan pojawił się, z tłumu zaproszonych gości wysunął się Jan P. i oświadczył, że pan młody jest już od kilku lat żonaty. Zapanowała ogólna konsternacja, ludzie przekrzykiwali się nawzajem, Stefan C. bił się w piersi, że to kłamstwo i potwarz. Jedni mu wierzyli, innych zaczął toczyć robak podejrzliwości. Wreszcie ksiądz podjął decyzję. W myśl zasady "co nagle, to po diable", odłożył udzielenie ślubu do wyjaśnienia spornych okoliczności.

Niedoszli małżonkowie, ich rodziny i goście, wrócili do domu weselnego. Sytuacja była dość głupia, stoły uginały się od jadła i napitku, ale nikt biesiady nie rozpoczynał i nie wołał "gorzko, gorzko". Osaczony Stefan C. przysięgał, że jest od urodzenia kawalerem. Potwierdzał to jego brat, jedyny obecny członek bliskiej rodziny, rodzice ich już nie żyli. Niedoszły pan młody pochodził z bardzo odległych stron Polski. Jego deklaracji nie można było potwierdzić telefonicznie, zwłaszcza, że był sobotni wieczór. Sprawca całego zamieszania, Jan P., gdzieś zniknął i nie można było go odnaleźć.

Ostatecznie zapadła decyzja, żeby pchnąć samochód do rodzinnej miejscowości Stefana. Pojechał on sam, w asyście członków rodziny jego narzeczonej. Liczyli oni, że uda im się, pomimo niedzieli, szybko zweryfikować informacje.

I udało się, choć zajęło im to trochę więcej czasu. Wrócili dopiero w poniedziałek. Rewelacje Jana P. okazały się pomówieniem. Stefan nie miał żadnej żony, w rodzinnej miejscowości cieszył się jak najlepszą opinia. Ruszono na poszukiwanie oszczercy, ale ten, zapewne czując pismo nosem, gdzieś się ulotnił. Ślub, pomimo dwudniowego opóźnienia, został zawarty. Odbyło się też wesele. Nieco skromniejsze, bo przez te dwa feralne dni zapasy jadła i napitku doznały znacznego uszczerbku, a część gości odjechała, nie czekając finału. Wyjaśniły się też okoliczności całego zdarzenia.

A były takie: Jan P. od kilku lat dość energicznie zabiegał o względy Moniki, która odtrącała go jednak bez pardonu. Kiedy w miasteczku pojawił Stefan C., a już po paru miesiącach mówić zaczęto o jego ślubie z Moniką, odtrącany mężczyzna postanowił się zemścić. Udawał, że cieszy się ze szczęścia dziewczyny, gratulował jej i nawet dostał zaproszenie na ślub. Początkowo zamierzał wynająć kilku oprychów, aby ci wywołali burdę na weselu, ale później wpadł na bardziej wyrafinowany pomysł. Wydedukował sobie, że tuż przed ślubem oskarży pana młodego o bigamię. Przecież w sobotę po południu nikt nie zdoła sprawdzić, w odległym o kilkaset kilometrów urzędzie, że jest inaczej. Sprawdzenie zabierze trochę czasu i sobotnie wesele szlag trafi. Kto wie, czy w całym tym zamieszaniu narzeczeni nie zaczną na siebie patrzyć wilkiem i nie zerwą ze sobą - spekulował.

Ten prosty sposób okazał się do pewnego stopnia skuteczny. Robak podejrzliwości zrobił swoje. Przedłużył panieństwo Moniki o całe dwie doby. Tę satysfakcję Jan P. okupi zapewne sporymi stratami. Czeka go bowiem proces sądowy, z powództwa młodej pary.

Benon Ćwik

Kominiarz czyli arystokrata

Kominiarski stan milutki
Wytrze komin - jest czyściutki
Trzaśnie miotłą, skrobnie gracą
i za to mu ludzie płacą.
Że się sczerni to rzecz marna
biała dusza choć twarz czarna.
Znam ja ludzi bardzo wiele
z czarną duszą w białym ciele.
Niech no zacność mieszka
w twarzy
będzie dosyć kominiarzy
bo choć na królewskim gmachu
kominiarz zawsze na dachu.

Szczęście

Szczęście owszem się zdarza,
Starczy mieć guzik i... spotkać kominiarza

Jan Sztaudynger

Taki to wierszyk znalazł jeden z kominiarzy na strychu starego budynku przy ul. Franciszkańskiej w Przemyślu. Autor pozostaje nieznany. Kominiarz wierszyk odpisał, ale książkę pozostawił na miejscu, gdyż niepisaną, ale przestrzeganą zasadą wśród kominiarzy jest nieruszanie cudzej własności. Kominiarz bowiem bywa w różnych miejscach: u księdza, prokuratora, w melinie i w banku. Spotyka się z różnymi ludźmi. - *Najlepiej być apolitycznym, niczego nie widzieć, niczego nie słyszeć i niczego nie rozgłaszać* - mówią. - *Dzięki temu ma się zaufanie w społeczeństwie.* To zaufanie ludzi do kominiarzy jest bardzo ważne. Głównie z tym i ze szczęściem kojarzony jest ten zawód.

Wszystko zaczęło się w XVIII wieku. Wtedy to pojawili się ludzie, którzy zaczęli zajmować się czyszczeniem kominów w dworach. Dzięki temu pełnili również rolę roznosicieli informacji i mieli kontakt z ludźmi światłymi. W związku z tym ludzie na wsiach się z nimi liczyli i radzili się w trudnych sprawach. Często rady te były trafne i stąd wzięło się przekonanie, że

kominiarz przynosi szczęście.

W XIX wieku zaczęły powstawać pierwsze cechy kominiarskie. Wtedy kształcenie odbywało się po linii ojciec - syn. Jak opowiadają kominiarze, był to w pewnym sensie zawód arystokratyczny. Nikt z zewnątrz raczej nie mógł się go nauczyć, ponieważ wszelkie tajemnice były pilnie strzeżone, a żadnych szkół nie było. Ojcowie uczyli swoich synów praktycznego poznawania wszelkich stron ich pracy. Dopiero wiele lat później można było częściowo nauczyć się tej umiejętności podczas szkolenia, ale trwało (i trwa nadal) to

przez długie lata. Na początek bowiem trzeba odbyć 1,5 roku praktyki wstępnej w zawodzie jako pomocnik kominiarski, następnie 3 lata, po których zdaje się egzamin czeladniczy, a po kolejnych 6 - egzamin mistrzowski przed Izbą Kominiarską. Wtedy to kominiarz może ubrać cylinder, który jest oznaką, że jest on już pełnoprawnym kominiarzem. Poza tym cylinder jest kojarzony z arystokratycznymi rodami.

Moi rozmówcy twierdzą, że podczas ich długoletniej pracy słyszeli jedynie o jednej kobiecie - kominiarzu, mieszkance Lublina, która zdobyła tytuł mistrza w swoim zawodzie i w nim pracowała. Obecnie zawód kominiarza jest zdominowany przez panów. Wiadomo bowiem, że jest on niebezpieczny - czy w zimie, czy podczas pluch, wiatru, zawieruchy - trzeba wyjść na dach i usunąć awarię. Kominiarze pamiętają taki przypadek, jak raz jeden z nich wszedł na komin i w tym momencie zerwała się burza śnieżna. - *Zrobiła się trudna sytuacja, ponieważ komin był wolno stojący, a więc podczas wiatru odchylał się i do pół metra od poziomu. Powierzchnia szybko zrobiła się śliska i baliśmy się, że już żywy stamtąd nie zejdzie* - przypominają.

Dziwne przypadki kominiarza

Kominiarze pytani o to, co najbardziej im przeszkadza w ich pracy z reguły twierdzą, że.... przyszywanie guzików. Okazuje się bowiem, że jest taka tradycja, która polega na odrywaniu guzików od ubrania kominiarza, w wierze, że taki guzik przynosi szczęście. - *Idąc ulicą zdarza się, że przybiegnie jakaś dziewczyna, która idzie na ważny egzamin i na szczęście odrywa guzik* - mówią. - *Staje się to jednak niewesołe, kiedy trafi się na kilka takich osób dziennie i trzeba chodzić w porozrywanym ubraniu lub też co chwilę te guziki przyszywać. Wzięliśmy się na sposób i zaczęliśmy używać takich nici, które się nie rozrywają, a na szczęście nosimy małe, odlane z masy kominiarzyki.*

Wśród ludzi krąży wierzenie, że nie wystarczy tylko zobaczyć kominiarza, ale jeszcze należy chwycić się za guzik, zobaczyć dym wydobywający się z komina i mężczyznę w okularach - wtedy szczęście murowane! Jeszcze inni mówią, że trzeba naliczyć 99 łysych, najlepiej w kościele. Skąd wzięły się takie zwyczaje? Niektórzy mówią, że kiedy kominiarz chodził po domach czyszcząc kominy - każda gospodyni chciała, aby jako pierwszy do niej przyszedł, bo potem był już tak osmolony, że brudził mieszkanie. Dlatego też widząc go ciągnęła za guzik, ponieważ tylko ta część jego stroju była czysta.

W dzisiejszych czasach niektórzy nie chcą, aby kominiarze sprawdzali kominy. Do dzisiaj wspominają przypadek pewnego złośliwego sąsiada, który zatkał otwór kominowy... szklaną płytką. Kominiarze zaglądali do komina, sprawdzali, ale żadnej wady nie wykryli. W końcu doszli do wniosku, że sąsiad z góry "wstawił" w komin szybę i przez to ten na dole miał mieszkanie tak zadymione, że nic nie było widać.

Dorota Szturm
Fot. autor

Kominiarze a władcy

* Za zasługi w zwalczaniu pożarów przez czyszczenie kominów królowa Elżbieta I nadała kominiarzom przywilej noszenia cylindrów, do tego czasu zarezerwowany jedynie dla arystokracji

* Cesarz Austrii - Karol VI Habsburg, uznając duży wkład kominiarzy w bezpieczeństwo, wydał patent zwalniający kominiarzy od służby wojskowej

* Król Stanisław August Poniatowski szczególną sympatią darzył zawód kominiarski. Krąży anegdota, że pewnego dnia ujrzał wyłaniającego się z komina kominiarza, zajętego pracą. Ten nie widział króla, ale zauważył jego ordery, które zaczął sobie przymierzać do munduru. Następnie odłożył je na miejsce i wyszedł... kominem. Król w zamian za jego uczciwość wynagrodził go dużą sumą pieniędzy.

Apel o większe pieniądze na bezrobotnych

Kłak pisze do ministerstwa

Ministerstwo Pracy i Polityki Społecznej odpowiedziało na apel posła Krzysztofa Kłaka o rozważenie możliwości zwiększenia limitów wydatków województwa podkarpackiego na rok 2001, w związku z dużym bezrobociem. Ministerstwo poinformowało, iż podejmie działania mające na celu uwzględnienie w projekcie budżetu, niezbędnych środków na opłacenie składek na ubezpieczenie zdrowotne za bezrobotnych nie posiadających prawa do zasiłku lub stypendium oraz środków na realizację zadań z zakresu pomocy społecznej i rynku pracy.

19 września br., poseł Kłak wystosował pismo do ministra pracy i polityki socjalnej z apelem o zwiększenie - jego zdaniem - niedoszacowanego limitu, który nie pozwoli na realizację polityki województwa i na zaspokojenie potrzeb społecznych z niej wynikających. *"Stale pogarszająca się sytuacja na rynku pracy województwa podkarpackiego, likwidacja wielu zakładów i ograniczenie liczby zatrudnianych osób w jeszcze istniejących, powoduje nieustanny wzrost bezrobocia i ubożenie społeczeństwa* - napisał poseł. - *W związku z powyższym proszę o ponowne przeanalizowanie w toku prac nad projektem budżetu na 2001 rok, kwestii wysokości środków finansowych przeznaczonych na objęcie obowiązkowym ubezpieczeniem zdrowotnym, bezrobotnych bez prawa do zasiłku, gdyż środki w przyznanej kwocie* (Kłak powołał się na informację wojewody - red.) *są niewystarczające dla ponad 50 tys. osób pozostających bez pracy".*

Poseł Kłak podkreślił także , iż dotacje dla województwa podkarpackiego na rzecz domów pomocy społecznej, mieszczą się w grupie najniższych w kraju. Wpływa to na niski standard tychże placówek. Byt blisko 30 proc. takich domów jest, zdaniem posła, zagrożony. Gdyby doszło do ich zamknięcia, byłoby to tragedią dla pensjonariuszy i pracowników.

Ministerstwo odpowiedziało posłowi, że na obecnym etapie prac nad projektem, trudno jest określić globalny limit wydatków na realizowane przez samorządy zadania z zakresu polityki społecznej oraz przeciwdziałania bezrobociu. *"Na obecnym etapie prac nad przyszłorocznym budżetem przedstawienie propozycji limitów wydatków na poszczególne cele i zadania, należy do kompetencji ministra właściwego do spraw budżetu oraz wojewodów (...)"* - napisał podsekretarz stanu Piotr Kołodziejczyk z ministerstwa. Poinformował także, że minister podejmie działania, mające na celu uwzględnienie w projekcie budżetu niezbędnych środków na opłacenie składek na ubezpieczenie zdrowotne za bezrobotnych nie posiadających prawa do zasiłku lub stypendium (w tym spłatę zobowiązań, które prawdopodobnie powstaną do końca br.) oraz środków na realizację zadań z zakresu pomocy społecznej i rynku pracy. Ostateczne decyzje należą jednak do Sejmu i Senatu.

(lew)

Ostatnie dzieło Oskara Kolberga

Tropem obrzędów, pieśni i zabobonów

Tom szkiców etnograficznych „Przemyskie" był ostatnią książką, jaka wyszła spod ręki najwybitniejszego polskiego folklorysty – Oskara Kolberga. Schorowany autor zdołał jeszcze zrobić korektę dwóch pierwszych arkuszy „Przemyskiego". Zmarł w trakcie końcowych prac nad tym tomem w czerwcu 1890 roku. Niedawno minęła więc 110 rocznica jego śmierci.

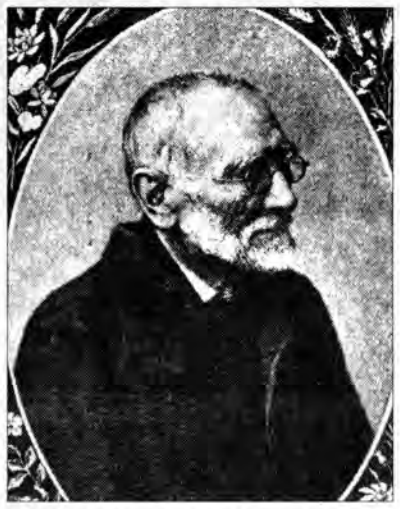

Pochodził ze spolszczonej niemiecko – francuskiej rodziny. Jego ojciec, Juliusz, był geodetą i kartografem, profesorem Uniwersytetu Warszawskiego; matka, Karolina de Mercoeur, wywodziła się ze znanego francuskiego rodu. Rodzice Oskara uważali się już za polskich patriotów.

Oskar, urodzony w 1814 roku, od dzieciństwa wykazywał duże talenty muzyczne. Rodzice zapewnili mu znakomitych nauczycieli. Kształcił go m.in. Józef Elsner, nauczyciel Chopina. W wieku młodzieńczym marzyła się Kolbergowi kariera kompozytora i wirtuoza. Skomponował wiele utworów (w tym operę, pieśni, miniatury fortepianowe), ale wkrótce pociągnęła go inna pasja – etnografia.

Początkowo Oskar Kolberg pracował jako nauczyciel muzyki. Później przyjął posadę buchaltera w zarządzie kolei żelaznej, by po kilkunastu latach opuścić w 1861 roku rządową posadę i oddać się całkowicie pracy naukowej i literackiej. Podejmując taką decyzję, miał już Kolberg znaczny dorobek naukowy, który w następnych latach pomnożył.

Od buchaltera do etnografa

Największą zasługą Kolberga jest utrwalenie bogatego folkloru ówczesnych ziem polskich. Przez wiele lat odbywał Kolberg długie etnograficzne podróże, w trakcie których spisywał ludowe obyczaje, obrzędy, wierzenia, zabobony, bajki, a przede wszystkim pieśni i tańce. Jego fundamentalne dzieło- „Lud. Jego zwyczaje, sposób życia, mowa, podania, przysłowia, obrzędy, gusła, zabawy, pieśni, muzyka i tańce" zaczęło się ukazywać w roku 1857. Liczy ono, w sumie, kilkadziesiąt tomów.

Ziemię przemyską i sąsiednią sanocką odwiedzał Kolberg kilkakrotnie. Pierwsze badania prowadził na tym terenie w 1865 roku. Po prawie dwudziestu latach zjawił się tu znowu, tym razem na dłużej, na kilka tygodni. Był już wtedy wybitnym etnografem o wielkim, niekwestionowanym dorobku. Był już także starszym, schorowanym człowiekiem. Stąd zapewne wynika szczupłość (w stosunku do innych regionów kraju) zebranego materiału. Niektóre dziedziny są tu ledwie zasygnalizowane. Niepodważalnym atutem tego dzieła jest jego autentyczność. Gdyby nie Kolberg, to wiele elementów ludowego obyczaju z tamtego okresu na pewno nie dotrwałoby do naszych czasów. „Przemyskie" jest cennym przyczynkiem do literatury etnograficznej dawnego województwa ruskiego.

W uznaniu zasług badacza w maju 1889 roku urządzono Kolbergowi uroczysty jubileusz 50-lecia pracy naukowej. Muzeum imienia Dzieduszyckich we Lwowie wystąpiło wówczas z propozycją, aby przy tej okazji wydać własnym nakładem jedną z prac jubilata. Kolberg wielokrotnie zwierzał się znajomym, że posiada wiele zebranych, a jeszcze nie opublikowanych, materiałów. Obawiał się, co się stanie z tymi materiałami po jego śmierci. Propozycję lwowskiego muzeum przyjął więc z radością, przeznaczając do wydania materiały zebrane w Przemyskiem.

Włościanie z Przemyskiego.

Niestety, autor nie doczekał już tej książki. Zdążył, co prawda, zrobić korektę dwóch pierwszych arkuszy, zanim zmarł w czerwcu 1890 roku. Prace edytorskie nad tym dziełem kontynuował jego przyjaciel i współpracownik, Izydor Kopernicki. Zarys etnograficzny „Przemyskie" ukazał się w 1891 roku w Krakowie, kosztem lwowskiego muzeum Dzieduszyckich, jako pierwszy tom z pośmiertnych materiałów autora. Izydor Kopernicki, jako wykonawca ostatniej woli Oskara Kolberga, wydał później jeszcze kilka pośmiertnych opracowań.

Sposób na szczura

Tom „Przemyskie", liczący 240 stron, zawiera opisy świątecznych obyczajów ludowych, a także obrzędów odprawianych przy narodzinach, weselach i pogrzebach. Bardzo ciekawy i obszerny jest rozdział „Pieśni i tańce", zawierający zarówno opisy tańców, jak i treść i nuty piosenek. Szkoda, że dość rzadko wykorzystują te zapisy współczesne zespoły folklorystyczne. A są tam zarówno pieśni niewieście, jak i karczemne, dziadowskie, jak i dworskie czy wojackie. Nie brak też bajek opowiadanych dzieciom w podprzemyskich wsiach, a także najrozmaitszych wierzeń, czarów czy zabobonów. W tej ostatniej kategorii mieszczą się przykłady, które przytaczamy.

We wsi Iskań znalazł Kolberg sposób na zachowanie bujnych włosów. Ludzie mówili, że wyczesanych włosów nie należy wyrzucać na śmietnik, bo ptak je chwyci i wyścieli swoje gniazdo, co jest równoznaczne z szybkim „wyłażeniem" włosów z głowy. Aby zachować owłosienie, należy wrzucać wyczesane włosy w ogień.

W podprzemyskim Ostrowie znaleźli włościanie proste sposoby na pozbycie się szczurów i owadów. Po prostu należało w obejściu powywieszać karteczki z zaklęciem *„W imię świętego Dionizego, wynoście się szczury z domu tego"*. Uprzykrzające życie świerszcze należało zaś trzykrotnie, grzecznie prosić – *„Proszę asana wynosić się stąd do jutra rana"*.

ZS

Zapomniany pomnik

Pech prześladuje ostatnio przemyskie pomniki. Od kilku lat trwa przepychanka wokół zaprojektowanego, a niezrealizowanego, pomnika Żołnierza Polskiego. Wadliwie wykonany monumentalny Krzyż Zawierzenia poświęcono, ale nie postawiono; nawet tablicę ku czci Piłsudskiego odlano z błędami w napisach. Pech.

Historycznego pecha miały (podobnie jak i w całej Polsce) pomniki związane z poprzednim ustrojem. W Przemyślu kilka monumentów zakończyło swój byt. Po niektórych (Nieczajew czy "Pomnik Wdzięczności") zostały puste skwerki, po Świerczewskim zaś pusty cokół.

Dziś przypominamy jeszcze jeden, nieistniejący już, przemyski pomnik, akurat nie związany ani z epoką realnego socjalizmu, ani też ze współczesnymi nam perturbacjami. **Przy głównym wejściu do kościoła salezjanów stał niegdyś pomnik świętego Jana Bosko.** Był to pierwszy pomnik postawiony temu świętemu w Polsce. Reprodukowane zdjęcie pochodzi z broszury, wydanej przez salezjanów w 1935 roku w Krakowie.

(zs)

Korespondencyjne „Quo vadis"

Zainteresowanie sienkiewiczowskim „Quo vadis" nie słabnie, do czego walnie przyczynił się ostatnio pożar dekoracji, w trakcie kręcenia filmu opartego na tym dziele. Jeden z naszych czytelników udostępnił nam ostatnio kilka kartek pocztowych z motywami „Quo vadis". Kartki te były bardzo popularne w początkach naszego wieku. Reprodukujemy dwie, obie trafiły w 1911 roku na przemyski adres. Pierwsza (przedstawiająca Ursusa i Ligię w rysunku Jana Styki), wysłana została z Tarnopola; druga zaś z Niska.

(zs)

Centrum Kulturalne w Przemyślu zaprasza na spektakle organizowane w ramach Przemyskiej Jesieni Teatralnej.

● **5 listopada spotkamy się w kameralnych warunkach (w Klubie "Piwnice") z Janem Englertem, który wystąpi w monodramie Connora McPersona "Św. Mikołaj" w reż. Agnieszki Glińskiej.** Connor McPerson, młody, utalentowany irlandzki dramaturg napisał dwugodzinny monolog o krytyku teatralnym i jest to historia jego załamania nerwowego, ale i równocześnie próba odpowiedzi na pytanie, co znaczy prawdziwe człowieczeństwo.

● **7 listopada wspólna z Krzysztofem Kolbergerem wyprawa do Włoch. W poetyckim spektaklu "Kartki z podróży"** wykorzystano teksty najwybitniejszych twórców polskiej i światowej literatury m.in. J. Iwaszkiewicza i J.W. Goethego, które również powstały pod wrażeniem podróży "włoskiej". Spektakl uatrakcyjni muzyka Janusza Strobla , wspaniale współgrająca ze strofami, przekazywanymi w formie piosenek oraz wplecione w opowieść o podróży - liryki miłosne.

● **13 listopada poznamy "Pierwszą młodość" Christiana Giudecelli, francuskiego dziennikarza, powieściopisarza i autora sztuk teatralnych.** Prapremiera sztuki odbyła się w Paryżu 1987 r. W roli Simone wystąpiła wielka gwiazda francuskiego kina - Annie Girardot. W Polsce powierzono role dwóm wspaniałym aktorkom: Annie Seniuk i Zofii Saretok.

"Pierwsza młodość" to kameralny, psychologiczny komediodramat nasycony sceptycznym dowcipem i poetycką, acz nie pozbawioną humoru, refleksją. Spektakl wyreżyserował Bogdan Augustyniak, scenografię wykonali: Xymena Zaniewska i Mariusz Chwedczuk, muzyka Jana Zawierskiego.

● **14 listopada "Iwonę Księżniczkę Burgunda" zobaczymy w wykonaniu Teatru im. W. Siemaszkowej w Rzeszowie.** Premiera tego wybitnego dramatu W. Gombrowicza odbyła się niedawno, bo 23 września, a wyreżyserował go Jacek Bunsch, znakomity reżyser, twórca wielu przedstawień w teatrach polskich (m.in. w Teatrze Polskim w Poznaniu, w katowickim Teatrze Śląskim czy w Teatrze Zagłębia w Sosnowcu). Reżyser współpracuje również z teatrami zagranicznymi, a także z teatrem TV (m.in. "Szalona lokomotywa" Witkacego 1988, "Bobok" wg Dostojewskiego 1990,"Gyubal Wahazar" Witkacego 1994 oraz 8-odcinkowy serial o historii teatru "Konwencje teatralne" 1996-97). Jest również autorem wielu adaptacji prozy i scenariuszy do własnych przedstawień.

W rzeszowskim spektaklu wystąpią m.in. Katarzyna Słomska (Iwona), Jerzy Kulicki (Król Ignacy). Małgorzata Machowska (Królowa Małgorzata), Przemysław Tejkowski (Książę Filip). Scenografię opracowała Jadwiga Mydlarska-Kowal.

● **Na zakończenie Jesieni gościć będziemy lwowski Teatr Polski, który zaprezentuje "Odprawę posłów greckich" Jana Kochanowskiego.** Tym spektaklem we wrześniu br. Teatr rozpoczął swój 43. sezon teatralny. Była to również lwowska prapremiera tego wybitnego dzieła polskiego renesansu, gdyż wcześniejsze przedstawienia odbyły się podczas Zamojskiego Lata Teatralnego i w Głogowie.

W spektaklu występuje prawie cały zespół lwowskiego teatru. Reżyser i scenograf w jednej osobie - Walery Bortiakow (Rosjanin szczerze rozmiłowany w polskiej kulturze) znalazł znakomite rozwiązanie plastyczne tego tak rzadko wystawianego wspaniałego dramatu.

Oprac. J.N.

Gaudeamus dla maluchów

Rośnie pokolenie muzycznych talentów. Gromadka przyszłych - być może - wirtuozów stała się pełnoprawnymi uczniami Państwowej Szkoły Muzycznej im. Artura Malawskiego w Przemyślu. Uroczystości pasowania - tym różniącej się od podobnej w zwykłej szkole, iż samego aktu dokonuje się smyczkiem - przewodniczył dyrektor szkoły, Antoni Guran. Maluchy odwdzięczyły się za to pięknym śpiewem i przygotowanymi wierszami. A im samym, starsi koledzy z drugiej klasy, odegrali na fletach "Gaudeamus igitur". Już niedługo i pierwszoklasiści uraczą nas pewnie piękną grą...

(lew)

Fot. Hubert Lewkowicz

Zdobywali Twierdzę

Zarząd Oddziału PTTK w Przemyślu wspólnie z Wydziałem Kultury, Sportu i Turystyki Urzędu Miejskiego - zorganizował już po raz 25-ty wędrówkę szlakami przemyskich fortów. Piękna, jesienna pogoda ściągnęła na trasy rajdu "Twierdza Przemyśl" ponad 200 uczestników - głównie młodzież szkolną.

Od lat najliczniej w tej imprezie uczestniczą członkowie SKKT-PTTK z I LO w Przemyślu (60 osób). Na trasie rajdu spotkaliśmy także wychowanków domów dziecka "Moja Rodzina" z Prałkowiec i "Nasza Chata" z Przemyśla, uczniów przemyskich szkół podstawowych nr 1, 13, 14, 15, SP nr 2 z Przeworska, Gimnazjum Sióstr Niepokalanek z Jarosławia, Gimnazjum nr 1 z Przemyśla, gimnazjum z Zaczernia, LO z Rzeszowa, wychowanków Ośrodka Szkolno - Wychowawczego nr 1 i 3 z Przemyśla, harcerzy z 12 drużyny z Rzeszowa oraz wielu indywidualnych turystów.

Rajdowiczów, uczestniczących w konkursach przy wspólnym ognisku, organizatorzy nagradzali pamiątkową odznaką i wydawnictwami krajoznawczymi.

a.

Brathanki w Przemyślu

17 października w przemyskim klubie "Olimp" odbył się koncert grupy Brathanki. Przez 2 godziny około 200 miłośników muzyki folk bawiło się wraz z zespołem.

Halinka Młynkowa, wokalistka grupy, już od pierwszych rytmów potrafiła rozruszać publiczność, która świetnie bawiła się od początku do końca koncertu. Brathanki zagrały utwory ze swojej debiutanckiej grupy "Ano", którą wydały w tym roku. Przybyli na koncert mogli usłyszeć zarówno popularne utwory typu: *Czerwone korale, A ciebie dam po ślubie, Wesele, Brathanki w Nowym Orleanie, Gdzie ten, który powie mi* - jak i te mniej znane.

Występ zespołu rozpoczął się od utworów instrumentalnych, podczas których szczególnie zainteresowała słuchaczy muzyka wygrywana na flecie przez Stefana Błaszczyńskiego. Towarzyszyli mu Jacek Królik (gitara), Piotr Królik (perkusja), Grzegorz Piątak (g. bas.), Adam Pruchnal (instr. klawiszowe) i Janusz Mus (akordeon i puzon).

(D)

Fot. Autor

CENTRUM "Lamus" DKF zaprasza KULTURALNE

Kino "CENTRUM" 30.10., godz. 18

"8 1/2 KOBIETY"

(reż. Peter Greenaway, Wielka Brytania)
wykonawcy: Mathew Delamare, John Standing.

Greenaway od czasu znakomitego "Kontraktu rysownika" z 1982 r. wytrwale broni pozycji czołowego ekscentryka kina brytyjskiego. Raz zachwyca swymi wyrafinowanymi konstrukcjami fabularnymi, innym razem drażni erudycyjnymi popisami i aluzjami (czasami nieczytelnymi) do literatury, malarstwa, muzyki, a na historii kina kończąc. Na Greenway 'a jednak się chodzi w oczekiwaniu na kolejne niespodzianki. No bo czy współczesne kino, skrupulatnie przestrzegające reguł poprawnego opowiadania, nie zaczyna nas nużyć?

Reżyser, ze swoim artystycznym rozwichrzeniem, zdaje się być wytchnieniem dla ospałego umysłu. Bohaterów jego filmów nie zwykło się spotykać na ulicy. Obsesyjne drążenie ludzkiej cielesności, seksualności w powiązaniu ze sztuką - to krąg zainteresowań Greenway'a. Ostatni film nie jest tu wyjątkiem. Już tytuł jawnie odwołuje się do arcydzieła Federico Felliniego "8 1/2". Na tym jednak kończą się podobieństwa. U Felliniego wybujała kobiecość była pochwałą witalności i radości życia, a tu mamy wyliczankę typów kobiecości.

Oglądamy historię młodego biznesmena, który pragnie pocieszyć owdowiałego ojca w dość dziwaczny sposób. Otóż podarowuje mu prywatny harem, składający się z tytułowych 8 1/2 kobiety. Według reżysera, każda z nich jest ucieleśnieniem innego typu kobiety - łącznie z tą zagadkową 1/2. Greenway, tworząc własny świat, ujawnia jednocześnie skrywane lęki współczesnego świata. To obraz czasami odpychający, ale zawsze jest w tym jakaś cząstka prawdy o nas samych. Fanów reżysera nie trzeba przekonywać, a dla pozostałych jest to kino trochę alternatywne.

Adam Medelczyk

Dla Czytelników, którzy przyjdą do redakcji z aktualnym numerem "Pogranicza", mamy zaproszenia na omawiany film.

AUTO-WULKAN-GUM

OFERUJE:
opony nowe
bieżnikowane-używane z gwarancją,
pełny zakres usług wulkanizacyjnych

PONADTO:
POMOC DROGOWĄ - HOLOWANIE PARKING STRZEŻONY 24 h
blacharstwo,
lakiernictwo samochodowe,
polerowanie karoserii i odkurzanie wnętrz samochodów,
transport do 1,5 tony - teren całego kraju

UL. LWOWSKA 37, PRZEMYŚL

GS-2166

---

przyjmują specjaliści okuliści

- Lek. A. PELCZARSKA
- Lek. M. SZUPELAK
- Lek. S. SOCHACKI
- Lek. E. KONOWALCZYK

- soczewki kontaktowe
- badanie dna oka
- komputerowe pole widzenia
- USG oka
- dobieranie szkieł korekcyjnych
- realizacja recept zniżkowych na okulary

GABINET OKULISTYCZNY

PRZEMYŚL, UL. MICKIEWICZA 25
TEL. (016) 678 86 10

komputerowe badanie wzroku

SKLEP OPTYCZNY
PRZEMYŚL, UL. MICKIEWICZA 25
CZYNNY OD 9 DO 18, W SOBOTY OD 9 DO 13

GW-2167

Zakład Szklarski

GW-2170

- * duży wybór szkła i luster,
- * bogaty asortyment ram, (także listwy hiszpańskie)
- * serwis szklarski 24h

Paweł STODOLIŃSKI
37-700 Przemyśl, ul. Sanocka 69
tel.: (0-16) 678 56 80
tel. kom.: (0) 604 316 536

TANI WĘGIEL
wysokiej jakości
- 30 tys. KJ

bezpłatny transport

SPRZEDAŻ RATALNA

MATERIAŁY BUDOWLANE
polecamy: papy tradycyjne i termozgrzewalne, rabaty do cen fabrycznych

NAWOZY MINERALNE
polecamy superfoski - ceny promocyjne

DLA DZIAŁKOWICZÓW
wapno nawozowe, workowane

PHU "KONSROL" S.c. Przemyśl, ul. Nestora /ramapa Burak/
tel. 678-68-11, tel./fax 678-55-81
Krasiczyn, tel. 671-81-20, Fredropol, tel. 0 604 325 923

GW-2169

BIEGONICE

ZAKŁAD KUPNO

PRODUCENT PUSTAKÓW CERAMICZNYCH

GPW-2168

SKORZYSTAJ Z OKAZJI !

Prowadzimy sprzedaż ratalną nieoprocentowaną
Przyjmujemy przedpłaty na 2001 rok - atrakcyjne ceny

Informacji udziela Dział Sprzedaży
tel. (017) 22-74-434, infolinia 0801-11-00-22

"PRIMA-MEBEL" s.c.

Meblościanka stylowa 2,65 m

już za 2 280 zł !!!

Polecamy również:
- * kuchnie
- * sypialnie
- * wypoczynki

Przemyśl, ul. Jasińskiego 56a
tel. 678 26 61
Zapraszamy od 8 do 17, soboty: od 8 do 13

GW-2171

BPBO

BIURO PROJEKTÓW BUDOWNICTWA OGÓLNEGO

"OLECHOWSKA"

Sprzedaż tanich projektów typowych domków jednorodzinnych, letnich, garaży, budynków gospodarczych Firmy ARCHETON

37-700 Przemyśl, ul. Ratuszowa 10
Tel. (016) 675 03 40

Zapraszamy w godzinach 11 - 17

GU-2172

ODZIEŻ ROBOCZA ART. BHP ŚRODKI CZYSTOŚCI

Kompleksowe zaopatrzenie Twojej firmy

Dowóz towaru do klienta

FPHU "ARCO"
Przemyśl, ul. Rzewuskiego 4
(przy ul. Grunwaldzkiej 65)
tel. 670-34-56

Zapraszamy od 9 do 18

GW-2173

Zarząd Przemyskiej Spółdzielni Mieszkaniowej w imieniu Rady Nadzorczej PSM

GW-2174

zaprasza podmioty uprawnione do badania sprawozdań finansowych do składania ofert na badanie sprawozdania finansowego Spółdzielni za 2000 r.

Oferta powinna zawierać termin badania i warunki finansowe.

Oferty należy kierować pod adresem:
Przemyska Spółdzielnia Mieszkaniowa
Wybrzeże Ojca Św. Jana Pawła II, 37-700 Przemyśl
w terminie do dnia 5.11.2000 r.

GW-2176

Gosia

Salon Fryzjerski

Anna Machunik

Przedłużanie i zagęszczanie włosów metodą Monofibre

Renciści- emeryci 20% zniżki
Godz. otwarcia:
codziennie 8 - 18 Sobota 7 - 15
dla stałych Klientów co 7 fryzura gratis.

ul. Biblioteczna 4, Przemyśl
tel.(016)678-49-43

UWAGA!: ESSIAC® TYLKO W POLSKICH OPAKOWANIACH!

ESSIAC® mieszanka ziołowa, Świad. Rejestr. MZiOS Nr 7658

SKŁAD: Bardanae radix (korzeń łopianu)), Rumicis acetosellae folium (liść szczawiu polnego), Ulmi rubrae cortex (kora wiązu czerwonego), Rhei radix (korzeń rzewienia);
DZIAŁANIE: łagodne działanie osłaniające śluzówkę przewodu pokarmowego, przeczyszczające, ściągające
WSKAZANIA: środek łagodzący w podrażnieniach przewodu pokarmowego;
PRZECIWWSKAZANIA: nie używać w czasie ciąży, karmienia piersią, nie podawać dzieciom do lat 12.

Przed zastosowaniem zapoznać się z ulotką.

ESSIAC® DOSTĘPNY W APTEKACH BEZ RECEPTY, CENA DETALICZNA (opak. 42,5 g) - 125,00 zł

EFEKTY SYSTEMATYCZNEGO STOSOWANIA ESSIAC®

Przy stosowaniu ESSIAC® przez moich pacjentów zauważyłem:

1. *Stopniowe przywracanie fizjologicznej pracy organizmu - poprawę łaknienia, zmniejszenie nudności, łagodzenie wymiotów, likwidację zaparć pokarmowych oraz biegunek.*
2. *Przy niektórych schorzeniach zmniejszanie bólu lub zupełne jego niwelowanie, podnoszenie sił witalnych.*
3. *Łagodzenie procesów zapalnych, objawów astmy, regulację poziomu cukru we krwi, zwalnianie tempa naturalnego postępu ciężkich chorób, pobudzanie naturalnych mechanizmów obronnych organizmu, wzmocnienie odporności.*

Naturalną mieszankę ziołową ESSIAC® zalecam moim pacjentom jako uzupełnienie leczenia podstawowego.
lek. med. Ryszard Koźlik
specjalista onkolog

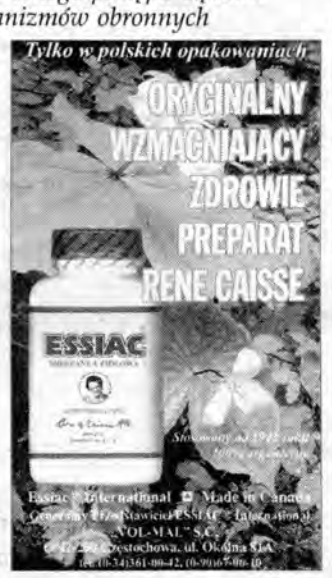

Importer:
"VOL-MAL" s.c.
Generalny Przedstawiciel
ESSIAC® International Inc.
w Polsce, ul. Okólna 81 a
42-200 Częstochowa
tel. (034) 361 00 42,
tel. kom. 090 670 610

BEZPŁATNA INFORMACJA:
CODZIENNIE: 8.00-20.00
SOBOTY: 8.00-16.00

SPRZEDAŻ HURTOWA, DETALICZNA, WYSYŁKOWA

Szkoła Podstawowa nr 4 w Jarosławiu

zaprasza do składania ofert na zakup skrzydeł okiennych pochodzących z rozbiórki

Przedmiotem sprzedaży są drewniane zespolone skrzydła okienne o wymiarach: 60/170 cm, 70/160 cm, 70/50 cm.

Od zainteresowanych przedmiotem sprzedaży **szkoła oczekuje pisemnej oferty** wraz z proponowaną ceną oraz warunkami nabycia **pod adresem: 37-500 Jarosław, ul. Żeromskiego 4, w terminie do 07.11.2000 r.**, z dopiskiem na kopercie "Oferta - okna" złożonej w sekretariacie szkoły.

Rozpatrzenie ofert nastąpi w ciągu 7 dni od daty upływu zgłaszania ofert.

Oferujący zastrzega sobie prawo swobodnego wyboru oferty, prowadzenia rokowań z oferentami oraz odstąpienia od sprzedaży bez podania przyczyn.

Bliższe informacje można uzyskać pod numerem tel. (016) 621 12 48, wew. 23.

GC-2175

Huber MEBLE

- * systemy drzwi przesuwnych SENATOR
- * kuchnie, które Cię wyróżnią
- * zestawy kuchenne z projektem i montażem
- * inne meble również

GW-2178

Zadzwoń lub przyjdź
w godz. 8.00-18.00, sobota: 9.00-14.00
37-700 Przemyśl, ul. Ofiar Katynia 17
Dojazd autobusami: 11, 17, 20, 21, 22, 29, 38
Tel./fax: (018) 678 41 91, 678 95 79

Młodzieżowa Spółdzielnia Mieszkaniowa
"ENERGETYK" w Przemyślu
ul. Żołnierzy I AWP 1a
tel. (016) 678-68-66

INFORMUJE:
że w roku bieżącym przystępuje do realizacji kolejnej (trzeciej) budowy budynku mieszkalnego przy ul. Reymonta w Przemyślu

OFERUJEMY:
- *małe, funkcjonalne mieszkania (pow. użytkowa 33 - 56 m²)*
- *możliwość adaptacji poddasza*
- *szybki termin realizacji*
- *dogodny system wpłat*
- *boksy garażowe w kondygnacji podziemnej (ilość ograniczona)*

GU-2179

TYLKO U NAS , MEBLE - NAPRAWDĘ NA ZAMÓWIENIE!

- MEBLE KUCHENNE, BIUROWE itd.
- USŁUGI STOLARSKIE
- SPRZEDAŻ I SUSZENIE DESEK

PHU GALA
tel./fax 678 07 39
0601 521069

37-700 Przemyśl, ul. Ofiar Katynia 16

Wszystko na raty!

GPS - 2180

NOWO OTWARTA HURTOWNIA
WARZYW i OWOCÓW

DZIŚ TELEFON ▷▷ DZIŚ DOSTAWA

GW - 2155

Tropikana
HURTOWNIA WARZYWNO-OWOCOWA

czynne od 6⁰⁰ do 13⁰⁰, w soboty od 7⁰⁰ do 11⁰⁰

tel.: (0-16) 678-26-66
ul. Jasińskiego 26, 37-700 Przemyśl

LOR-BUD
DACH
w najlepszym stylu
PROMOCJE
BLACHY I ORYNNOWANIE
Lindab
BRAMY GARAŻOWE HORMANNA
HORMANN
GW-2156
Przemyśl, ul. Jasińskiego 56
tel. (016) 678 92 54 0502 502 826
DACHÓWKI CERAMICZNE I CEMENTOWE

ZKE SA
Zamojska Korporacja Energetyczna SA
OGŁOSZENIE

dla Odbiorców energii elektrycznej

Rejonowy Zakład Energetyczny w Przemyślu uprzejmie informuje swoich Klientów, że prowadzona jest **akcja aktualizacji umów o dostawę i sprzedaż energii elektrycznej** powiązana z dokonywaniem odczytów rozliczeniowych liczników.

W związku z tym pojawią się w Państwa domach upoważnieni przedstawiciele Rejonowego Zakładu Energetycznego, posiadający legitymacje służbowe i poproszą o **aktualną książeczkę opłat, dowód tożsamości i dokument potwierdzający prawo do korzystania z lokalu lub obiektu** - prosimy o wcześniejsze przygotowanie tych dokumentów.

W listopadzie aktualizacja umów przewidziana jest w następujących miejscowościach: **Dynów, Leszczawa, Leszczawa Dolna, Przedmieście Dubieckie, Podbukowina, Gruszowa, Orzechowce, Orły, Bachów, Wybrzeże, Słonne, Sielnica Łączki, Sielnica, Grochowce, Witoszyńce oraz w Przemyślu ulice: 3 Maja 38b, Grunwaldzka od nr 19 do 33 i 58, Św. Jana Nepomucena, B-pa Glazera nr 8, 26 i 28, Nowskowskiego nr 11 i 13, Krasińskiego 19 i od nr 21 do 31, Kosynierów nr 6, 9 i 11, Jordana nr 1 i 2, Opalińskiego nr 13, Leszczyńskiego, Głowackiego, Kilińskiego, Dworskiego od nr 86 do 102, Mnisza, Kamienny Most, Królowej Jadwigi, Reja, Sienkiewicza.**

O dokładnych terminach wymiany umów będziemy powiadamiać Szanownych Odbiorców za pośrednictwem dodatkowych ogłoszeń.

*Wszelkich informacji udzielają odwiedzający Państwa pracownicy RZE oraz pracownicy Wydziału Marketingu i Obsługi Klienta w Rejonowym Zakładzie Energetycznym w **Przemyślu, ul. Sportowa 3** oraz pod nr tel. 678-42-91 do 95, wewn. 4387, 4388, lub w pokoju nr 12, tel. wewn. 4340.*

GW-2157

Betoniarnia MJG
TRANSBET
szybko - tanio - solidnie
- MASY BETONOWE
- ZAPRAWY CEMENTOWE PROMOCJA!!! RABAT 5%
- KOSTKA BRUKOWA (wibroprasowana)
- POMPA DO BETONU - STETTER
- USŁUGI TRANSPORTOWE
- LINIOWY SYSTEM ODWADNIAJĄCY HUTY "AGATA"

GW - 2158
Przemyśl, ul. Ofiar Katynia 16, tel./fax (016) 678-08-19, tel. 678-08-99

DRZEWKA I KRZEWY
OWOCOWE I OZDOBNE
Nowe atrakcyjne odmiany w dużym wyborze
GW-2159
róże od 2 zł. Zapraszamy truskawki
CENTRUM OGRODNICZE
Przemyśl, ul. Czarnieckiego 2 (pod Kamiennym Mostem), tel. 678 34 44

INSTAL - SYSTEM
Świadczy usługi:
* wykonawstwo instalacji sanitarnych - centralnego ogrzewania - gazowych
* naprawy gazowych urządzeń grzewczych - kotły c.o.
* sprzedaż - montaż gazowych urządzeń grzewczych
INSTALACJE I KOTŁY NA OLEJ OPAŁOWY
GW-2160
INSTAL-SYSTEM
Przemyśl, ul. Jasińskiego 56A
tel. 675 10 22, 0502 62 73 43, 670 51 24

Nowo otwarty skład
MATERIAŁY BUDOWLANE
WĘGIEL, KOKS
Przemyśl, ul. Batorego/ róg Jasińskiego
Zapraszamy dawnych i nowych Klientów!
Otwarte od świtu do zmierzchu - kompetentna obsługa
Zapraszamy
Ceny promocyjne
»DIHARD«
Spółka z o.o.
GW-2163

bratex
w Przemyślu !
Dealer firmy "Bratex"
"EW-BLACH"
- SZWEDZKIE BLACHY DACHOWE
* blachodachówki *
* trapezowe *
* płaskie * obróbki blacharskie *
- ORYNNOWANIE
- BRAMY GARAŻOWE I PRZESUWNE
RATY
Przemyśl
ul. Szańcowa 85
(dojazd od ul. Zyblikiewicza, w prawo 400 m)
tel./fax (016) 678-59-59
NAJWYŻSZA JAKOŚĆ !!!
NAJNIŻSZE CENY !!!
Zapewniamy transport!
GW-2162

Mieszkania z ulgą budowlaną
Inwestor i wykonawca zespołu budynków mieszkalnych przy ul. Zielińskiego w Przemyślu
oferuje mieszkania dwupokojowe do zasiedlenia w I kwartale 2001 roku
Ponadto posiadamy, gotowe do zasiedlenia, mieszkania 4-pokojowe: 72 m kw., 83 m kw. oraz pomieszczenia użytkowe 62,90 m kw.
Informacje w biurze
PW "SAGRA"
ul. Zielińskiego 12/1
w Przemyślu
Tel. (016) 678 61 66
GW-2161

ROK ZAŁ. 1952
STOLBUD GRYBÓW
CZAJKA
ZAKŁAD STOLARSKI
CENTURION
OKNA
DRZWI
MATERIAŁY BUDOWLANE I WYKOŃCZENIOWE
HURT-DETAL
SPRZEDAŻ RATALNA - DO 33 000 ZŁ !!! BEZ PORĘCZYCIELI
Bogmat
Nasi przedstawiciele:
"AS-POL" Lubaczów, tel. 632 04 93
FHT A. Kołcz Orły, tel. 671 26 43
PH "Bogusz" Przemyśl, tel. 678 54 65
PPHU W. Błaszczak Chłopice, tel. 0606 277 864
"PROFI-PUNKT" Przeworsk, tel. 648 77 83
Sklep Wielobr. H. Dyl Rokietnica, tel. 622 13 11
"Tu-Bis" Jarosław, tel. 621 79 76
DORADZTWO - POMIARY - MONTAŻ
PRZEMYŚL, ul. Mickiewicza 28, tel./fax (016) 678-65-62, tel. 676-06-50
GW-2164

GU-2165
GABINET OKULISTYCZNO -OPTYCZNY
Przemyśl, ul. Mickiewicza 25
tel. 678 86 10, 0601 496 141
oferuje:
PRYWATNE PRZEWOZY CHORYCH
specjalistycznym, nowoczesnym, doskonale wyposażonym AMBULANSEM

DZIĘKI ZETO ODPOCZNIESZ*

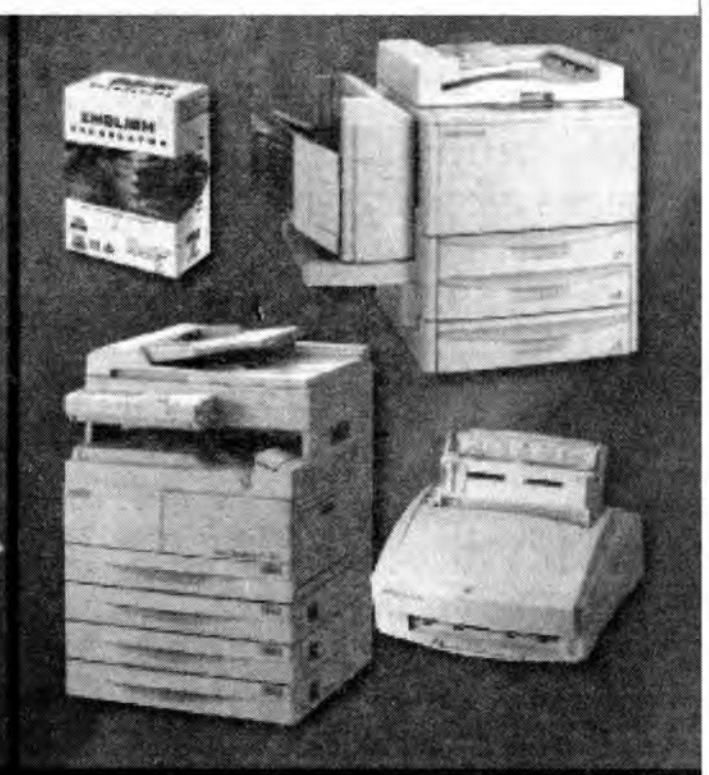

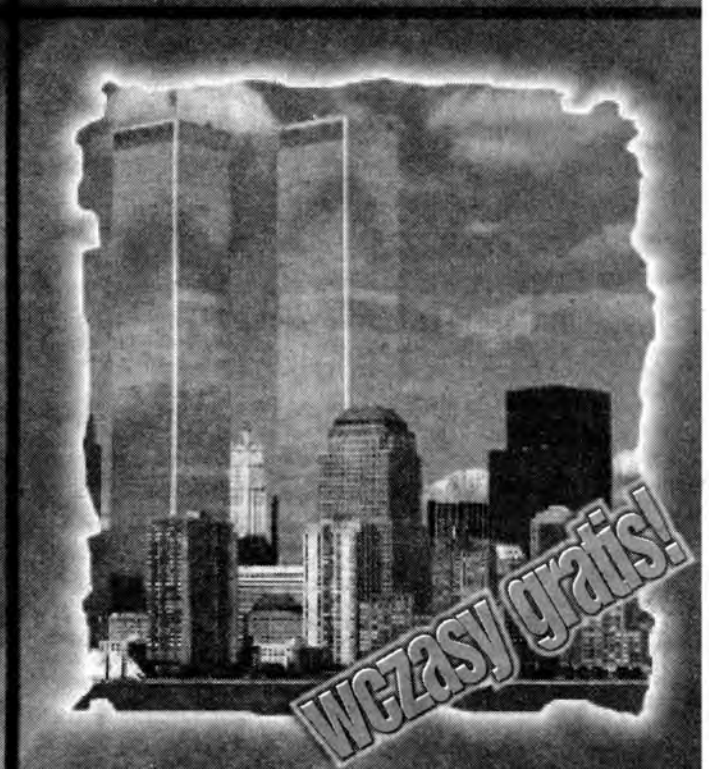

ZETO
RZESZÓW

Sprzedaż i instalacja:
- komputerów
- drukarek
- kas fiskalnych
- kserokopiarek, skanerów, zasilaczy awaryjnych
- telefonów, faksów, central telefonicznych
- różnego rodzaju akcesoriów komputerowych i materiałów eksploatacyjnych

Serwis gwarancyjny i pogwarancyjny sprzętu komputerowego oraz urządzeń fiskalnych.
Serwis techniczny urządzeń biurowych: telefaksów, kopiarek, central telefonicznych.

* jednorazowy zakup powyżej 500 zł. premiowany 7-dniowymi wczasami do wyboru w Polsce, Słowacji, Czechach, na Węgrzech, Austrii i Danii.
Bliższe informacje uzyskasz w naszych punktach sprzedaży.

© optimex art dp-nz

GPM-2182

ZETO Rzeszów Sp. z o.o.

35-326 Rzeszów, ul. Rejtana 55, tel. (017) 852 13 55, fax (017) 852 13 56
e-mail: zeto@zetorz.com.pl http://www.zetorz.com.pl
Oddział w Krośnie 38-400 Krosno, ul. Grodzka 12, tel. (013) 432 09 40, e-mail: krosno@zetorz.com.pl
Oddział w Przemyślu 37-700 Przemyśl, ul. Asnyka 4 tel. (016) 678 59 20, e-mail: przemysl@zetorz.com.pl

AUTO - MOTO

AUTO-SKUP

POWYPADKOWE
OSOBOWE DOSTAWCZE
(GOTÓWKA)
Tel. 0602 599 678
GS-2194

AUTO - MOTO
Części, akcesoria, tłumiki.
Atrakcyjne ceny !
GW-2195
Przemyśl, ul. Grunwaldzka 1
tel. 0501 530 520

ALLOCK Tel. 675 15 44
Ul. Mickiewicza 38
Przemyśl
GW-2196

• IMMOBILIZERY
• HAKI HOLOWNICZE
AUTOALARMY

Sklep "AUTO-LAND"
ul. Borelowskiego 14, tel. 670 93 21
poleca części do samochodów europejskich, japońskich i koreańskich
Ponadto oferujemy spawanie tworzyw sztucznych, naprawę zderzaków, chłodnic, zbiorników itp.
GB-2197

FHU. AUTOLAND
Przemyśl, ul. Bohaterów Getta 63
tel. (016) 675-01-75 , 670-68-28
oferuje:
- *części do samochodów francuskich i włoskich*
- *części do silników - wszystkie typy*
- *półosie, przeguby - wszystkie typy*
- *blachy, zderzaki, lusterka i szyby*
- *akumulatory, akcesoria i kosmetyki samochodowe*
- *części do samochodów dostawczych: Peugeot J-5, Citroen C-25, Iveco, Renault Trafic, Fiat Ducato*

GW-2198
Zapraszamy 9-17, sob. 9-14

Autoryzowany dystrybutor regionalny
bosal
GU - 2199 *oferuje:*
NAJLEPSZE UKŁADY WYDECHOWE, HAKI HOLOWNICZE, BAGAŻNIKI
"DiM" s.c.
37-700 Przemyśl, ul. KADYI 2
tel/fax (16) 670-05-61
www.bosal.pl * e-mail: bosal@interia.pl

NOWO OTWARTY SKLEP MOTORYZACYJNY
oferuje:
* AMORTYZATORY duńskiej firmy "NORDJYSK KOBLING"
* klocki hamulcowe
* elementy oświetlenia
* elementy karoserii
* sprzęgła

oraz inne części do samochodów niemieckich, francuskich, japońskich
Zapraszamy 9 - 17, sob. 9 -14
Przemyśl, ul. Mickiewicza 38
tel. kom. 0 608 287 656
GW-2200

AUTO - FAN
sklep motoryzacyjny - serwis
CZĘŚCI DO AUT ZACHODNICH I KRAJOWYCH - rabaty do 10%
MOŻLIWOŚĆ WYMIANY CZĘŚCI NA MIEJSCU - z upustem do 20%
NAJTAŃSZE OPONY ZIMOWE !!!
Zapraszamy
Przemyśl, ul. Mickiewicza 65
(obok Salonu Daewoo)
GW-2201
tel. 676-05-50

HURTOWNIA AKUMULATORÓW
Części do ciągników i maszyn rolniczych, w tym T-25A "Władymirec".
Sprowadzamy części na zamówienie klientów.
Zapraszamy !
POM-MEX, Przemyśl,
ul. Jasińskiego 49,
tel. 678-96-65, w godz. 7 - 16
GW-2208

SPRZEDAM Fiata Bravo, poj. 1400 12V, przebieg: 27 tys. km, cena: 25 000 PLN. **Wiadomość: 0601 37 46 42; 679 98 81 po godz. 19.**

SPRZEDAM PEUGEOT 206 1,4 1999 r. lub zamienię na SEICENTO **Tel. 670-50-42.**

SPRZEDAM MAZDA 323 1,7 diesel, 1991 r., bezwypadkowy, przeb. 165,5 tys. km, cena 18000 zł. **Tel.670-66-27** wieczorem , lub **623-35-22.**

ZDROWIE

ESKULAP
Przychodnia lekarska
Przemyśl , ul. Franciszkańska 37 , tel. 675-15-68
Poniedziałek - piątek 14 - 18
* USG dzieci i dorosłych
* Endokrynolog - K. Tryczyński
* Neurolog - I. Witkiewicz
* Pediatra - A. Tryczyńska
* Okuliści - J.J.Witkiewicz

UMOWA Z BRANŻOWĄ KASĄ CHORYCH
GW-2207

KORmed
CENTRUM STOMATOLOGII RODZINNEJ
spec. protetyki stomatologicznej
Andrzej Kornecki
lek. stomatologii ogólnej
Marek Mucha
(protezy szkieletowe, korony porcelanowe, protezy akrylowe)
tel./fax 678 41 39
Przyjmują: pon. - piątek godz. 16-20
ul. Przecznica Wałowej 4
GS-2206

Lekarz stomatolog
Stanisław CICHOŃSKI
Przyjmuje w gabinecie przy ul. Jagiellońskiej 19 od poniedziałku do czwartku
Leczenie zachowawcze i protetyczne.
GW-2205

KORmed
SPECJALISTYCZNA PORADNIA LARYNGOLOGICZNA
Informacja i rejestracja
678 41 39
Umowa z Podkarpacką Kasą Chorych
Pacjenci ze skierowaniami przyjmowani są bezpłatnie
godz. przyjęć: 8.30-13; 16-19
Przemyśl, ul. Przecznica Wałowej 4
GS-2204

LABORATORIUM ANALIZ MEDYCZNYCH
Certyfikat "LABQUALITY" - Helsinki
mgr Ewa SZWAJKOWSKA-CHWALISZ
★ Badania podstawowe, specjalistyczne, pilne
★ wizyty domowe EKG
Czynne codziennie 7 - 17
sobota 7 - 13
PRZEMYŚL, ul. WODNA 2
tel. 678-87-67
GW-2203

APARATY SŁUCHOWE
(umowa z Kasami Chorych)
MATERIAŁY STOMATOLOGICZNE SPRZĘT MEDYCZNY
(biomedyczny, laboratoryjny, stomatologiczny ciśnieniomierze automatyczne...)
OŚRODEK TECHNIKI MEDYCZNEJ
OTEMED
37-700 Przemyśl, ul. Szańcowa 80
Tel, (016) 678-66-89
GU-2202

Gabinet Stomatologiczny
* pełny zakres usług
* leczenie wad zgryzu aparatami stałymi i ruchomymi
* ozdoby na zęby

Zapraszamy codziennie od 15.00 do 19.00
Przemyśl, ul. Krasińskiego 9; tel. 670 54 57
GB-2209

Diagnostyka osteoporozy
Densytometryczne badanie gęstości kości
w każdy drugi i czwarty czwartek miesiąca
LABORATORIUM ANALIZ MEDYCZNYCH
mgr Ewa Szwajkowska-Chwalisz
Przemyśl ul. Wodna 2
Rejestracja na miejscu lub telefonicznie: 678 87 67
GW-2210

NIERUCHOMOŚCI

SPRZEDAM działkę budowlaną.**Tel. 0502 568 040.**

SPRZEDAM zabudowania (biurowiec plus wiata), działkę 24 ary po byłej Spółdzielni "Ogrodnik" w Trójczycach. **Kontakt telefoniczny 0601-52-77-45; 678-77-63 po godz. 19.**

SPRZEDAM samodzielne pół domu w Przemyślu-Zasanie, ul. Tetmajera 3. **Tel. 0605-459-312.**

SPRZEDAM nowe mieszkanie 72 m kw. po atrakcyjnej cenie. **Tel. 678-61-66.**

SPRZEDAM działki budowlane. **Żurawica 67.**

SPRZEDAM mieszkanie - 50 m kw. , Oś. Rycerskie. **Tel. 679-90-42**

SPRZEDAM garaż na Oś.Rycerskim. **Tel.670-50-42 wieczorem.**

MIESZKANIE własnościowe 60 m kw., za dopłatą na mniejsze. **Tel. 670-65-64 po 19:00.**

SPRZEDAŻ - KUPNO

WYPRZEDAŻ - parkiet oraz listwy przyścienne po obniżonych cenach: dąb, jesion, czereśnia, jawor. **Przemyśl, ul. Wróblewskiego 19.**

SPRZEDAM pianino Legnica. **670-43-61.**

SPRZEDAŻ KARPI NA RYBIM PLACU W PRZEMYŚLU W KAŻDY CZWARTEK - **Zapraszamy**

SPRZEDAM deski calowe: orzech, czereśnia - 3,5 m^3. Cena 1000 zł. **Tel. 678-38-96.**

PRZYPOMINAMY!
Już 27 lat salon "ANTYKI"
Grażyny Niezgodowej
oferuje piękne obiekty!
PEWNOŚĆ - ZAUFANIE
Róg Grodzkiej i Fredry w Przemyślu
✉ 678 54 79
GU-2211

Wysokowartościowe meble
SUPER NISKIE CENY
Import mebli używanych z Niemiec
tel. 628 81 97
tel./fax 628 82 62
GW-2212

USŁUGI

KOREPETYCJE - język angielski. **670-04-83.**

BRAMY - KRATY - OGRODZENIA
ELEMENTY OZDOBNE OGRODZEŃ
(016) 670 74 37 ☎ 0605 088 398
RAPACZ Przemyśl św. Jana 35
GU-2213

ART-ŻAL
Żaluzje, rolety tekstylne i aluminiowe
Markizy, moskitiery, bramy rolowane
Drzwi antywłamaniowe
GU-2214
Przemyśl: 3 Maja 103, tel. 670 10 80
Jarosław: Dom Handlowy ABC

USŁUGI RTV
Przemyśl, ul. Jagiellońska 21
dojazd i wejście od ul. Wałowej
(dawny adres: Franciszkańska 34)
Tel. 678 91 66
Czynny od 7 do 17
NAPRAWY NATYCHMIASTOWE
GS-2215

ROLETY
BRAMY GARAŻOWE I PRZEMYSŁOWE
Produkcja - Hurt - Detal
>> DROMA <<
Bezpłatna infolinia: 0 800 136 869
Tel. 0 603 388 649
GU-2216

PRACA

PRACOWAŁEŚ legalnie - Niemcy, Europa Zachodnia - odzyskujemy podatek. **071 385 20 18.**

STUDENTKA szuka pracy w charakterze pomocy domowej u starszej osoby. **Tel. grzecznościowy: 670-76-82.**

NOWA PRACOWNIA PROTETYCZNA podejmie współpracę z **lekarzami stomatologami**. Pełny asortyment prac protetycznych. Doświadczenie kanadyjsko- polskie . **Tel. 0608 119 172, Przemyśl, Jagiellońska 21.**

przepisywanie tekstu
WIZYTÓWKI
REKLAMA
GRAFITA
KOMPUTEROWA obróbka TEKSTU i GRAFIKI
KOSZTY VAT
... oraz inne usługi
Antoni Tuzel 37-700 PRZEMYŚL, ul. Słowackiego 10/1
tel. kom. (0) 603-163-126, tel. (0-16) 678-53-99
projekt gratis

Chcesz więcej
My wiemy, jak Ci pomóc!
POGRANICZE
Biuro Reklam i Ogłoszeń tel. (016) 675 10 10

BEZPIECZNE I SPRAWDZONE SAMOCHODY UŻYWANE
ODKUPUJEMY SAMOCHODY WSZYSTKICH MAREK
(za gotówkę)

DAJEMY PREZENTY!
STOP
- **Jazdy próbne**
- **Pełny zbiornik paliwa**
- **Badania diagnostyczne** (wydruk z komputera)
- **Pozostawienie w komis**
- **3000,- przy zakupie nowego**
- **3000,- za złomowanie przy zakupie nowego**

auto CENTRUM Sp. z o.o.
AUTORYZOWANY DEALER DAEWOO
Rzeszów, ul. Rejtana 67, tel. (017) 852 42 74 w. 54
Przemyśl, ul. Żana 1, tel. (016) 678 26 10
Sanok, ul. Krakowska 194, tel. (013) 463 12 87
Lubaczów, ul. Techniczna 3, tel. (016) 632 60 06
Kredyty i ubezpieczenia na miejscu !
GU-2217

Tylko u nas!
Ogłoszenia "Dam pracę" bezpłatnie!

Treść ogłoszenia: .....
.....
.....

Kupony przyjmowane są w redakcji tygodnika - Przemyśl, ul. Mnisza 3 oraz w kioskach: przy ul. Piłsudskiego 1 (d. EMPIK), przy ul. Grunwaldzkiej (przychodnia), przy ul. Jagiellońskiej (przystanki MZK),

W przeworskiej Galerii "MAGNEZ"

Dialog młodych twórców poprzez sztukę

Twórczość jest szczególnym rodzajem rozmowy. Nabiera ona wyjątkowej wymowy, gdy jest to dialog młodych twórców. Kolejny przegląd twórczości plastycznej młodzieży Liceum Ogólnokształcącego w Przeworsku jest tego wyrazem. Prace plastyczne powstały pod opieką Elżbiety Olszyńskiej, która prowadzi w liceum przedmioty plastyczne.

Na wystawie można zobaczyć wiele ciekawych prac wykonanych w różnych technikach i o różnej tematyce. Najważniejsze jest to, że przy okrojonych do minimum godzinach z plastyki i wychowania przez sztukę w szkołach nieartystycznych, można zauważyć chęć, potrzebę i radość tworzenia. Młodzi ludzie pragną wypowiedzieć się środkami artystycznymi, które działają na nasz wzrok i wyobraźnię. Twórczość jest takim rodzajem rozmowy z odbiorcą, którą trudno jest porównać z innymi sposobami porozumiewania się. W wypowiedzi poprzez sztukę (czyli obraz, grafikę, rysunek) nic nie ma na niby.

Na tej wystawie można zobaczyć prace, które są, że tak powiem, "czyste", nieskażone modnymi tendecjami, czy stylami. Młodzież, a raczej dzieci czasami odwzorowują rzeczy "zawidziane" i chętnie - jeżeli nie pracują pod wprawnym okiem prowadzącego - wybierają łatwiznę. Na szczęście takich prac na wystawie jest niewiele, natomiast można oglądać nowatorskie rozwiązania kompozycyjne oparte na układach rytmicznych, mówiące o dojrzałości twórczej. Są też prace nie wnoszące nic nowego, ale młodym wolno błądzić, tym bardziej, że z twórczością nie wiążą swojego przyszłego życia, jest to tylko przygoda ze sztuką trwająca chwilę w szkole. Mam nadzieję, że pozostawi w ich sercach i wnętrzu trwały ślad, chociażby dlatego, że mogli zaprezentować swoją twórczość w profesjonalnej Galerii Muzeum Przeworskiego, o czym marzy niejeden młody twórca profesjonalny.

H. Cebula

Konkurs pamiętnikarski

Klasa starej daty

Z okazji Dnia Edukacji Narodowej Muzeum Narodowe Ziemi Przemyskiej ogłosiło konkurs dla nauczycieli i pracowników oświaty, który ma ukazać blaski i cienie tej pracy. - *Ideą tego konkursu* - jak zapowiedział **dyr. MNZP Mariusz Olbromski** - *jest zebranie wspomnień, dzienników, pamiętników lub relacji tych, którzy m.in. przyczynili się do rozwoju współpracy szkół z muzeami, a także do tworzenia izb pamięci narodowej oraz upowszechniali wychowanie przez sztukę w obrębie Małej Ojczyzny, jaką jest Ziemia Przemyska.*

Za najbardziej autentyczną relację przyznana zostanie nagroda specjalna. Przewidziano ponadto nagrody pieniężne w wysokości 500, 300, 200 zł, a także nagrody rzeczowe i wyróżnienia.

Prace w objętości do 10 stron maszynopisu należy nadsyłać do 30 czerwca 2001 roku na adres Muzeum, plac T. Czackiego 3, 37-700 Przemyśl, z dopiskiem na kopercie "Klasa starej daty". Wyniki konkursu ogłoszone zostaną w dniu nauczycielskiego święta 2001 roku.

Szczegółowe informacje uzyskać można u p. Grażyny Stojak, tel. (0-16) 678 93 35.

a.

Stypendia dla twórców

18 bm. w Przemyślu odbyło się uroczyste wręczenie stypendiów twórczych prezydenta miasta.

Spośród 17 wniosków wyłoniono 5 osób, które otrzymały stypendia. Są to: **Alicja Czarnecka - Mikrut , Józef Kalinowski i Andrzej Kmiecik (w dziedzinie plastyki), Grażyna Niezgoda (fotografia) i Michał Proksa (historia).** W komisji zasiadali członkowie Zarządu Miasta i Komisji Promocji Kultury i Ochrony Dóbr Kultury, przewodniczący RM oraz naczelnik Wydziału Kultury, Sportu i Turystyki.

(ds.)

Satyrycznym okiem

Kolorowy rysunek Andrzeja Graniaka zdobi okładkę październikowego numeru ogólnopolskiego miesięcznika satyrycznego „Twój dobry humor". Prace tego autora oglądać będzie można od 27 października w galerii „Pirania" w Jarosławiu. Sylwetkę znanego satyryka zaprezentuje jego kolega po fachu, nasz współpracownik - Henryk Cebula. Jeszcze w tym roku ukaże się specjalny dodatek do „Twojego dobrego humoru", zawierający satyryczne materiały z Podkarpacia.

(zs)

Korespondencja

To nie jest poezja

Parę słów o niebezpiecznych zjawiskach w kulturze w Przemyślu. Dotarł do mnie wiersz Teresy Paryny opisujący udręki stanu wojennego. Podobno na jakimś egzotycznym konkursie wiersz ten zdobył jakieś tam miejsce, czy nagrodę Mariana Krzaklewskiego. Oczywiście konkurs taki nie ma żadnego znaczenia literackiego. O tym trzeba pamiętać, gdyż w jury konkursu nie było żadnego wybitnego poety. Nikt przecież z wybitnych poetów nie kompromitowałby się uznaniem takiego wiersza. Podobnych konkursów w Polsce jest mnóstwo. A politycy nie są dla mnie żadnym autorytetem w dziedzinie poezji.

Wiersz Teresy Paryny nie jest poezją, lecz zlepkiem zrymowanych gazetowych frazesów dziennikarskich. Jest tekstem pozbawionym twórczej wyobraźni oraz inteligencji. Rytm wiersza również nic nie wart. Oczywiście poparli go przemyscy politycy, a Teresie Parynie uderzyło to do głowy. Złe objawy, szkodliwe dla zdrowia autorki. Bo trzeba wiedzieć, że jakiś tekst rymowany może być wierszem, ale nie musi być poezją. Taki wiersz, jak wiersz T. Paryny, pogłębia tylko upadek kultury. Zwłaszcza, gdy popierają go politycy, ignoranci w dziedzinie poezji. Niech się lepiej zajmą bezrobociem lub fałszerstwami w konkursach na dyrektorów...

Ciekawe osobowości poetyckie poznałem wśród młodych w Przemyślu. Są inteligentni, nie korzystają z protekcji polityków. Wymienię niektórych: Anna Czarnecka, Małgorzata Żak, Ola Sydor, Magda Humeniuk, Paweł Kozioł (syn Pawła, historyka sztuki i konserwatora zabytków) i najmłodszy, siedemnastoletni Krzysztof Girski. Jest on wychowankiem Domu Dziecka w Jarosławiu, a pochodzi z Przemyśla. Utalentowany.

Ci młodzi powinni się zorganizować w jakąś **niezależną** grupę poetycką. Bardzo chętnie im pomogę. Ja i moi przyjaciele poeci. Wierzę, że "Pogranicze" będzie dla nich otwarte, również "Galicja" i rzeszowska "Nowa Okolica Poetów". Czas najwyższy promować młodych. Czas najwyższy, aby ignoranci dali sobie spokój z wtykaniem swoich zaangażowanych nosów w sztukę czystą, jeśli grafomaństwa T. Paryny nie odróżniają od poezji. Wiersz T. Paryny nie przynosi chwały szlachetnej "Solidarności".

Józef Kurylak

KINA

PRZEMYŚL

Kino "Kosmos"
24, 26 X godz. 16.00 - X-men (USA, 15)
25 X godz. 16.00, 18.00 - X-men (USA, 15)
27-29 X godz. 17.00 - Gladiator (USA, 15)
31 X godz. 17.00 - Gladiator (USA, 15)
godz. 20.00 - Człowiek widmo (USA, 15)

21-29 X FESTIWAL FILMÓW LARSA VON TRIERA
24 X godz. 18.00 - Królestwo I
25 X godz. 20.00 - Przełamując fale
26 X godz. 18.00 - Królestwo II
27 X godz. 18.00 - Idioci
28 X godz. 20.00 - Tranceformer
godz. 21.00 - Medea
29 X godz. 20.00 - Upokorzeni
godz. 21.20 Pokazani

Kino "Centrum"
24-26 X godz. 15.00, 18.40 - Gruby i chudszy 2: The Klumps (USA, 12)
godz. 16.50, 20.30 - Uwikłany (USA, 15)
27-29 X godz. 15.00, 16.30 - Rudolf Czerwononosy Renifer (USA, b/o) - premiera ogólnopolska
godz. 18.00, 21.15 - Enduro Bojz (pol., 15)
godz. 19.35 - Gruby i Chudszy 2 : The Klumps (USA, 12)
31 X - 2 XI godz. 15.00, 16.30, 18.00, 20.00 - Rudolf Czerwononosy Renifer (USA, b/o)

DKF "LAMUS"
30 X godz. 18.00 - 1/2 kobiety, reż. Peter Greneway (luks.-niem.-hol.-bryt., 15)

JAROSŁAW

Kino "Ikar"
24, 26 X godz. 16.00 - Wielka Niedźwiedzica (kan.-bryt., 15)
25, 26, 27, 30, 31 X godz. 18.00 - Gniew Oceanu (USA, 15)
28, 29 X godz. 18.00, 20.00 - Gniew Oceanu (USA, 15)

Kino "Westerplatte"
24-26 X godz. 15.30 - Tygrys i przyjaciele (USA, b/o)
godz. 19.30 - Duże zwierzę (pol. 15)
27 X - 2 XI godz. 16.00 - Przerwana lekcja muzyki (USA, 15)
godz. 18.30 - Wierność (fr., 18)

PRZEWORSK

Kino "Warszawa"
24, 26 X godz. 19.00 - 28 dni (USA, 15)
25 X godz. 17.00, 19.00 - 28 dni (USA, 15)
27 X godz. 17.00 - Boski żigolo (USA, 15)
godz. 19.00 - Patriota (USA, 19)
29 X godz. 15.00 - Wielka Niedźwiedzica (kan.-bryt., b/o)
godz. 17.00 - Boski żigolo (USA, 15)
godz. 19.00 - Patriota (USA, 19)
31 X godz. 19.00 - Wielka Niedźwiedzica (kan.-bryt., b/o)

SPOTKANIA RECITALE KONCERTY

PRZEMYŚL

Miejski Ośrodek Kultury
27 X godz. 17.00 - Zamkowe Spotkania z Literaturą: Tadeusz Piekło i jego twórczość (Zamek Kazimierzowski)
28 X godz. 18.00 - Wieczór literacko-muzyczny "Dach języków" (Zamek Kazimierzowski)
czwartki, godz. 19.00 Wieczory jazzowe (Klub "Niedźwiadek")

Centrum Kulturalne
26 X godz. 12.00 - Doroczne spotkanie poetów (Klub "Piwnice")
piątki, godz. 19.00 - Wieczory muzyczne (Klub "Piwnice")

JAROSŁAW

Miejski Ośrodek Kultury
JESIENNE IMPRESJE ARTYSTYCZNE - październik/ listopad 2000
24 X godz. 17.00 - Program rozrywkowy w wykonaniu zespołów tanecznych Państwowego Ogniska Baletowego oraz zespołów i solistów Miejskiego Ośrodka Kultury w Jarosławiu
25 X godz. 17.00 - Księżniczka Magdalena czyli Natrętny Książę - spektakl w wykonaniu Teatru GARDEROBA z CK w Przemyślu
26, 27 X godz. 10.00 - Z ogrodu pełnego jesieni i deszczu - konkurs recytatorski dla dzieci WAWRZYNEK 2000
30 X godz. 9.00 i 11.00 - Samobajka - widowisko dla dzieci w wykonaniu aktorów Teatru "Maska" z Rzeszowa

WYSTAWY

PRZEMYŚL

Galeria Sztuki Współczesnej
Do 14 XI - Malarstwo Emila Polita

Muzeum Narodowe Ziemi Przemyskiej
Wystawy stałe: Dzieje ziemi i człowieka w regionie przemyskim; Ikony ze zbiorów MNZP, XV-XX w. Wyroby rzemieślnicze dawnego Przemyśla, Biała broń XVIII-XIX w.

Centrum Kulturalne
Do 15 XI - Twórczość Haliny Pisz

Archiwum Państwowe w Przemyślu
Do 27 X - "XX lat Solidarności"

KRASICZYN

Zespół Zamkowo-Parkowy Galeria ARP
Do 30 X - W krainie wilka - Tadeusz Budzyński
Do 30 X - Piękno architektury drewnianej w fotografii

JAROSŁAW

Miejski Ośrodek Kultury
Do 25 X - Łukasz Macina - fotografia (Galeria "Rynek 6")
Do 27 X - BIESZCZADY - poplenerowa wystawa fotografii Jarosławskiego Towarzystwa Fotograficznego ATEST 2000

LUBACZÓW

Muzeum
Do 30 X - "Plastyka lubaczowska 2000"

PRZEWORSK

Muzeum
Do 5 XI - Wystawa prac plastycznych uczniów miejscowego LO (Muzeum)

Miejska Biblioteka Publiczna
"Kilka dni w Łopience" - wystawa prac 53 drużyny harcerskiej

Galeria MDK
"A mnie jest szkoda lata..." - gobeliny i hafty Jadwigi Śliwy oraz kompozycje sztucznych kwiatów Marii Markowskiej

TEATRY

RZESZÓW

Teatr im. Wandy Siemaszkowej
24, 25, 26, 27 X godz. 11.00 - Szklana menażeria
30 X godz. 18.30 - Kamień na kamieniu (Mała Scena)
31 X godz. 11.00 - Szklana menażeria
godz. 11.30 - Kamień na kamieniu (Mała Scena)

PRZEMYŚL

Miejski Ośrodek Kultury
24 X godz. 8.30 i 11.00 - Burza w teatrze GO-GO - bajka dla dzieci w wykonaniu Wojskowego Ośrodka Kultury w Przemyślu (Zamek Kazimierzowski)

KUPNO•SPRZEDAŻ•ZAMIANA•WYNAJEM

GPW-2181

NIERUCHOMOŚCI PRYZMAT

ROK ZAŁOŻENIA 1992

CZŁONEK RZESZOWSKIEGO STOWARZYSZENIA POŚREDNIKÓW W OBROCIE NIERUCHOMOŚCI www.nieruchomosci.rspon.pl

PRZEMYŚL, Plac Na Bramie 8, pok. 11 TEL. biuro (0-16) 678 67 69, dom (0-16) 670 15 09, e-mail: Pryzmat@c-net.pl | czynne 9 - 17, w sobotę 10 - 14

MIESZKANIA•DOMY•DZIAŁKI•LOKALE

Krasiczyn-Centrum parterowy o powierzchni 430 m kw. na 9a działce z przeznaczeniem na działalność handlowo-usługową, pełne media, cena do uzgodnienia.

Kuńkowce k. Przemyśla dom drewniany po remoncie, c.o. woda, gaz + zabudowania gospodarcze + 5,4 ha za 115.000. Możliwość kupna na mniejszej działce i negocjacji ceny.

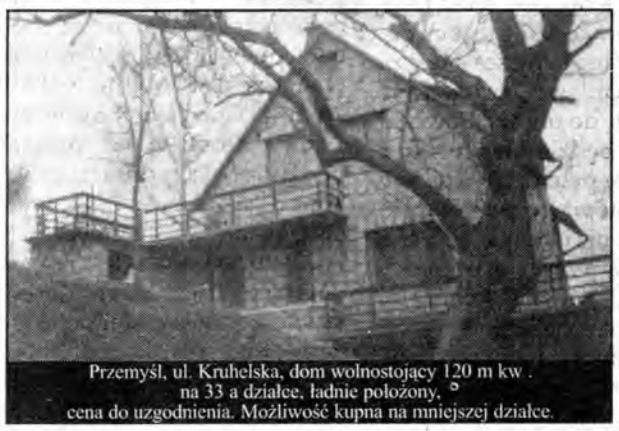

Przemyśl, ul. Kruhelska, dom wolnostojący 120 m kw. na 33 a działce, ładnie położony, cena do uzgodnienia. Możliwość kupna na mniejszej działce.

Działki budowlane pod budownictwo jednorodzinne:
ul. Wandy, Krakusa 15a, pełne media za 32000*, ul. Batorego 12a, pełne media za 42.000*, ul. Zamojskiego 23a za 50000*, Lipowica, ul. Obronna, do wydzielenia 14a lub 28a jako całość, 43.000*, ul. Paderewskiego 26a za 98.000*, ul. Sanocka 25a za 50.000*, Śliwnica Krasiczyńska działki 9a, 10a po 800/ar*, Żurawica 18a, sąsiedztwo lasu za - 18.000*, Żurawica rejon szpitala, 24a za 24.000*, Kańczuga 8a, rejon Stacji PKP, 2.500/ar*, Ostrów rejon osiedla Fort II, różne 1.200/ar*, Kniażyce 71a, możliwość podziału, po 700/ar*, Buszkowiczki 8a za 15000*, Wysockiego 30a, do wydzielenia na mniejsze, pełne media 5.000/ar*, Zielonka 41a z garażem za 45.000*, więcej ofert w biurze.

OKAZJA ! Siedliska - ładna samodzielna działka 68 a, woda, prąd siła, gaz przyłącz. z domkiem rekreacyjnym z możliwością rozbudowy za 42.000*, **Przemyśl - Batorego** działka 12 a, pełne media.

Działki pod budownictwo przemysłowe:
Michałówka koło Radymna, przy drodze na przejście graniczne w Korczowej, 80a za 80.000*, Przemyśl, ul. Ofiar Katynia 32a za 80.000 oraz 9a za 22.000*.

Działki rekreacyjne:
Makowa 5a, ogrodzona, ze studnią, z pozwoleniem na budowę domu letniego, za 5.000*, Maćkowice 22a, obok gaz, woda, prąd + 1,5ha lasu, może być pod budownictwo jednorodzinne za 27.000*, Żurawica 18a, sąsiedztwo lasu, za 16.000*, Makowa 8a z domkiem za 70.000*.

Domy:
Święte koło Radymna, stary drewniany dom na 23a działce - woda, gaz, prąd za 13.000*, Przemyśl, ul. Wozowa 100 m kw, działka 3,5a za 93.000*, Przemyśl, ul. Sobieskiego 60 m kw, stary murowany dom z możliwością rozbudowy, działka 8a za 40.000*, Hucisko Nienadowskie, dom murowany + 90a działka za 33.000, może być letniskowy*, Kuńkowce koło Przemyśla, dom drewniany + zabudowania gospodarcze + 5,4ha działki za 115000*, Orły koło Przemyśla, dom 100 m kw, może być dwurodzinny + 1,5ha działki za 105000*, Przemyśl, ul. Węgierska, dom 220 m kw, działka 3,5a za 260.000*, Przemyśl - Ostrów 100 m kw, działka 5,5a za 280.000*, Przemyśl, ul. Skalna 0,5 bliźniaka za 200.000*, Przemyśl, ul. Przemysłowa dwurodzinny za 200.000*, Żurawica - drewniany dom do remontu, działka 9 a, pełne media za 36.000*, Fredropol - drewniany dom+gospodarczy, działka 22 a, za 46.000

Kamienice:
Przemyśl, ul. Słowackiego, 540 m kw, z lokatorami, za 225.000*

Lokale:
Przemyśl, ul. Ofiar Katynia, 170 m kw, parter za 65.000*, Przemyśl, 3-go Maja, 50 m kw, parter za 53.000*, Przemyśl-Centrum do wynajęcia 150 mkw powierzchni mieszkalnej, mogą być biura 4000/m-c*.

Mieszkania:
Przemyśl, ul. Puszkina, 100 m kw, w domu jednorodzinnym, po remoncie za 135.000*, Przemyśl, os. Rycerskie 86 m kw, 4 pokoje + garaż za 112.000*, os. Rycerskie 50 m kw, 2 pokoje za 70.000*, Przemyśl, ul. B. Spiechowicza 44 m kw, dwa pokoje za 72.000*, Kmiecie 48 m kw, 3 pokoje za 54.000*

POSZUKUJEMY
do sprzedaży: działki, domy, lokale
do wynajęcia: mieszkania, lokale

Przemyśl-Zasanie budynek wolnostojący o powierzchni 360 m kw., parter przeznaczony na działalność gospodarczą, ponadto mogą być 3 samodzielne mieszkania, działka 936 m kw. całość ogrodzona, pełne media za 510.000.

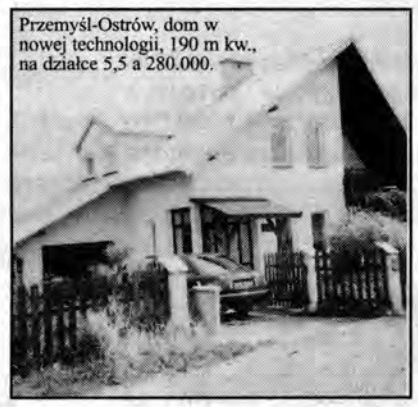

Przemyśl-Ostrów, dom w nowej technologii, 190 m kw., na działce 5,5 a 280.000.

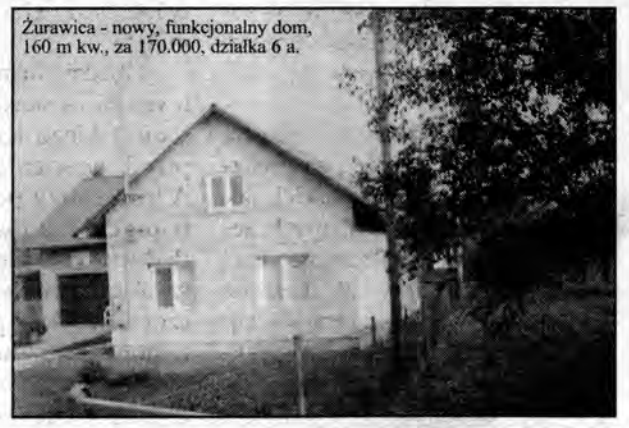

Żurawica - nowy, funkcjonalny dom, 160 m kw., za 170.000, działka 6 a.

ZADBAJ O BEZPIECZNY PRZEBIEG SWOJEJ TRANSAKCJI !

To właśnie tutaj przyjdź - ZAPRASZAMY!

Zapewniamy:
- szybką finalizację transakcji,
- fachową obsługę i doradztwo
- reklamę w prasie krajowej i internecie
- pomoc w realizacji stanów prawnych
- pomoc w uzyskaniu kredytu
- usługi geodezyjne w pełnym zakresie

Ponadto:
- odszukiwanie dokumentów własności nieruchomości i mienia pożydowskiego
- ustalanie i dokumentowanie stanów prawnych nieruchomości BYŁYCH DUŻYCH WŁASNOŚCI
- bogata oferta gotowych projektów domów

Z pewnością miniony tydzień dostarczył uczestnikom naszej WGPW mocniejszych wrażeń. Oto po trwającej od ponad miesiąca drastycznej przecenie w poniedziałek podstawowy wskaźnik naszej giełdy "skoczył" do góry o 4,1%. Większość obserwatorów parkietu (łącznie z piszącym te słowa) spodziewała się, że po tak dynamicznej zwyżce należy spodziewać się rychłej korekty albo wręcz kontynuacji wcześniej przyjętego trendu. Bo w końcu jedna sesja jeszcze o niczym świadczyć nie musi. I korekta była - uważam że miała miejsce na sesji wtorkowej i środowej (może i czwartkowej), kiedy to WIG rósł kolejno o 0,5%, o 0,6% przy niedużych obrotach i przy przewadze podaży, która już w środę zaczynała ustępować. Piątkowa sesja wyniosła WIG - przy wyraźnie zwiększonych obrotach - na poziom 16 241,6 pkt. Wzrost, jaki się dokonał w ciągu tych pięciu sesji, jest imponujący. Zwłaszcza, że w tym samym czasie narastał konflikt na Bliskim Wschodzie, a większe giełdy światowe notowały spadki i to wcale niemałe.

Korzystnie na nasz rynek wpłynęła informacja o spadku inflacji we wrześniu oraz prognoza jej dalszej obniżki do poziomu 9% na koniec roku. W ten sposób powstają korzystne warunki do obniżenia przez RPP stóp procentowych. Jednak ta instytucja nie lubi zbytniego pośpiechu, zwłaszcza że pod znakiem zapytania pozostają założenia przyszłorocznego budżetu.

W tym tygodniu kilka spółek miało okazję zmienić swoje ceny o większe przedziały niż tylko dopuszczalne 10%. Był to Ocean, który ociera się o możliwość ogłoszenia upadłości i stał się wymarzonym celem dla spekulantów. Nikt nic nie wie albo wie bardzo mało osób, a to wymarzona sytuacja aby na różne sposoby móc podgrzewać nastroje. I Ocean "jedzie" to w górę, to w dół, zabierając po drodze chętnych mocniejszych wrażeń. Z kolei do zniesienia widełek dla notowań BIG-u BG przyczyniły się zmiany w akcjonariacie i powiększanie udziałów przez Bankgesellschaft Berlin. W piątek do tego grona dołączył TIM, którego cena spadła o 51% po ustaleniu prawa poboru czterech "darmowych" akcji.

W przypadku kilku większych spółek, na bazie dobrej koniunktury (a może to one ją m.in. napędzały?) po wyhamowaniu spadków rozpoczęło się powolne akumulowanie akcji. I jest to teza wypowiedziana awansem, bo taki proces łatwiej jest zaobserwować z perspektywy dłuższej niż tydzień. W każdym bądź razie uwaga ta dotyczy np. Elektrimu czy TP S.A. Z kolei KGHM i PKN bardziej zdecydowanie odrabiają swoje straty po fali spadków. Tradycyjnie największą amplitudę wahań cen wykazywały spółki sektora informatycznego, ale widocznej poprawy w ich notowaniach nie można było zauważyć. Wszyscy z niecierpliwością wyglądają przyszłego tygodnia, w którym powinien się rozstrzygnąć – przynajmniej w najbliższym czasie - kierunek naszej giełdy.

Piotr Jaruga
CDM Pekao S.A.

TWÓJ OGRÓD a §

(cz. II)

O ile osoba fizyczna nie musi uiszczać opłaty za usunięcie drzewa, to jeśli uczyni to bez zezwolenia, zapłaci karę pieniężną określoną w Rozporządzeniu Rady Ministrów z 22 grudnia 1998 r. w wysokości stawki kary pomnożonej razy 0,1. I tak za usunięcie bez zezwolenia takich drzew jak: **dębu, lipy, ozdobnych odmian jabłoni, śliwy, wiśni i orzecha o obwodzie 100 cm** osoba fizyczna zapłaci karę w wysokości 4.440 zł, a jednostka organizacyjna - 44.400 zł!

Rozporządzenie to określa również karę pieniężną **za zniszczenie terenów zieleni takich jak trawniki, kwietniki, grupy krzewów**. Np. za zniszczenie 1m2 trawnika zapłacimy 30 zł, a już kwietnika - 296 zł, krzewów - zajmujących 1m2 - 148 zł. W praktyce, o ile za drzewa zdarzają się kary np. dla firm budowlanych, które z upodobaniem niszczą wszystko, co żyje, o tyle za zniszczenie trawnika nikomu krzywda się nie dzieje. A w myśl cytowanej już w pierwszej części tegoż artykułu ustawy o ochronie i kształtowaniu środowiska:

"Art.106

1.Kto wbrew przepisom i ciążącemu na nim obowiązkowi:

(...)

4) **niszczy roślinność** służącą wiązaniu gleby albo rośliny (...) przyczyniające się do oczyszczania środowiska (...) podlega karze aresztu, ograniczenia wolności, grzywny albo karze nagany."

oraz

"Art.110

1b. Za naruszanie przez jednostki organizacyjne lub osoby fizyczne wymagań ochrony środowiska polegające na:

1) **zniszczeniu terenów zieleni** (...) powodowanym niewłaściwym wykonywaniem robót ziemnych lub wykorzystaniem sprzętu mechanicznego albo urządzeń technicznych (...)

- **karę pieniężną wymierza wójt, burmistrz albo prezydent miasta**."

Obecnie firmy budowlane nie uważają za stosowne zostawić po sobie takiego terenu, jaki zastały przed wejściem na plac budowy. A **inwestorzy powinni żądać odtworzenia zniszczonej zieleni**. Podwórko jednej z przemyskich szkół podstawowych zostało zniszczone właśnie przez nieustające remonty sąsiadujących ze szkołą kamienic (zdjęcie). W miejscu soczystego trawnika, który jeszcze kilka lat temu produkował tlen i służył za miejsce zabaw dla dzieci, teraz jest klepisko z ziemi zmieszanej z cementem. Ani właściciel terenu, ani inwestor prac budowlanych (dwie różne jednostki), ani oczywiście firma budowlana nic sobie nie robią z przepisów ustawy o ochronie i kształtowaniu środowiska. Szkoda, że parę metrów dalej w szkolnych klasach uczy się dzieci ekologii i poszanowania przyrody, kiedy wygląd szkolnego podwórka zaprzecza trosce o środowisko.

Wymienione wyżej paragrafy i artykuły będą pusto brzmiącymi przepisami, jeśli my - dorośli bez skrupułów będziemy dalej niszczyć przyrodę i nasze środowisko. Wystarczy zmienić mentalność - wtedy nie będziemy musieli obawiać się kary za cichaczem wycięte drzewo.

Hanna Fleszar
Fot. Hubert Lewkowicz

WYKORZYSTANIE KOMPUTERA
W PYTANIACH I ODPOWIEDZIACH

141. W jaki sposób napisać, zachować i wydrukować prosty tekst?

Windows 98 jest wyposażony w program o nazwie WordPad, dzięki któremu za chwilę napiszemy nasz pierwszy tekst. Jest to solidne i nieźle wyposażone narzędzie, które w zupełności wystarczy, aby stworzyć dobrze wyglądający tekst.. Klikamy na start i przeciągamy kursor myszy na programy. Gdy podmenu się rozwinie, przeciągamy kursor na akcesoria. Na zakończenie klikamy na WordPad. Po chwili pojawi się okno. W lewym górnym rogu białego obszaru widzimy migającą pionową kreskę. W ten sposób program wskazuje nam miejsce, gdzie trafią znaki, które wprowadzimy z klawiatury. Zanim zabierzemy się do pisania, powiększymy okno programu, które teraz zajmuje tylko część ekranu. Kliknijmy na pole znajdujące się w prawym górnym rogu okna. Okno powiększyło się, a środkowe pole w prawym górnym rogu zmieniło wygląd. Na początek wpisujemy do DOKUMENTU nasze imię i nazwisko. Następnie naciskamy klawisz ENTER. Teraz w drugim wierszu wpisujemy nazwę ulicy, numer domu. Gdy już to zrobimy, ponownie naciskamy enter. Kolejny wiersz jest przeznaczony na wpisanie kodu pocztowego i nazwy miejscowości. Aby część z adresem nadawcy była wyraźnie oddzielona od reszty dokumentu, naciskamy enter czterokrotnie. Następnie, dokładnie w ten sam sposób, wpisujemy do naszego dokumentu dane adresata. Gdy już to zrobimy, znów wciskamy kilka razy klawisz enter. Wpisujemy teraz nagłówek listu i po raz kolejny wciskamy enter. Zabieramy się teraz do tworzenia właściwej części listu. Wpisujemy więc teraz cały tekst listu. Zwróćmy uwagę, że nie ma potrzeby wciskania klawisza enter za każdym razem, gdy wpisywany tekst zbliży się do prawej krawędzi strony. **Gdy będzie to potrzebne WordPad sam przeniesie wpisany tekst do następnego wiersza**. Co więcej, wręcz nie należy tego robić. Merytoryczną część listu mamy już za sobą, sprawmy teraz, aby dobrze się prezentował. A zatem zmieńmy czcionkę, którą napisany jest nasz list. Najpierw musimy zaznaczyć wszystko, co do tej pory napisaliśmy. Najwygodniej jest to zrobić, przytrzymując wciśnięty klawisz Ctrl i naciskając A. Potwierdzeniem, że zrobiliśmy to prawidłowo, jest przyciemnienie, jakie pojawiło się pod tekstem. Klikamy na strzałkę widoczną obok nazwy aktualnie używanej czcionki. Widzimy, że poniżej rozwinęła się długa lista z nazwami dostępnych krojów. Korzystając z paska przewijania, znajdujemy ten, który chcemy wybrać i zaznaczamy jego nazwę. Widzimy, że tekst wygląda już inaczej. Zmieńmy jeszcze wielkość liter. W tym celu klikamy na tę strzałkę i z listy wskazujemy nową wartość- np. 14.

Plik powinniśmy teraz zachować na dysku twardym lub dyskietce. Dzięki temu po wyłączeniu komputera nie stracimy efektów naszej pracy. Klikamy na ikonę z rysunkiem dyskietki. Na ekranie otworzy się okno służące do nadawania mu nazwy i wskazania miejsca, w którym zostanie zapamiętany. Nazwę pliku wpisujemy w to pole. Stworzony właśnie dokument możemy więc nazwać na przykład "list do Agnieszki". Zdecydujemy teraz, gdzie nasz dokument zostanie zapisany. Umieścimy go w FOLDERZE moje dokumenty. Nazwę katalogu, do którego trafi dokument, widzimy w polu "zapisz w". Jeżeli jest tam inny napis niż moje dokumenty, klikamy na strzałkę, a następnie z listy, która się rozwinie, wybieramy nazwę tego folderu. Dla większej przejrzystości warto jeszcze utworzyć wewnątrz tego katalogu podkatalog przeznaczony wyłącznie na nasze listy. Klikamy więc na przycisk tworzący nowy folder. Widzimy, że w głównej części okna pojawił się nowy symbol. Nazwa widoczna przy nim jest podświetlona, a więc możemy od razu nadać mu nową. Niech będzie to "moje listy". Następnie wciskamy enter. Klikamy dwukrotnie na "zapisz jako". List napisaliśmy po to, żeby go wysłać, a więc potrzebna nam będzie jego papierowa wersja. Wydrukujmy więc nasz list! Aby to zrobić, klikamy na ikonę widoczną w lewym górnym rogu okna programu, przedstawiającą drukarkę. To już koniec naszej pracy. Nie musimy już wykonywać żadnych dodatkowych czynności. Jeśli wcześniej poprawnie przyłączyliśmy i zainstalowaliśmy do komputera drukarkę, to po chwili wydruk będzie gotowy. Możemy więc już zakończyć pracę programu WordPad, używając skrótu klawiaturowego "Alt F4".

Henryk Lasko
e-mail:lasko@pr.onet.pl
http://www.systemx.pl/lasko

TVP 1

WTOREK, 24.10: 06:00 Kawa czy herbata 07:25 Telezakupy 07:45 *Panie na Mogadorze* 08:15 Krakowskie Przedmieście 27 08:25 Giełda 08:30 Wiadomości 08:45 Zwierzaki cudaki 09:10 Jedyneczka 10:00 *Tajemnicza kobieta* 10:50 Dziecko, troski i radości 11:10 Z koszyka pani Wandzi 11:35 U siebie 12:00 Wiadomości 12:10 Agrobiznes 12:20 12.20 do Unii 12:45 *Klan* 13:10 Pierwszy krzyk 13:40 Naturomania 13:45 Owadzie metropolie (cz.I, dok. franc.) 14:10 Naturomania 14:20 Spacery z dziadkiem 14:35 W rajskim ogrodzie 14:55 Naturomania 15:00 Wiadomości 15:10 Czas NATO 15:30 Teatr podziemny T. Kantora 16:00 Raj 16:30 *Moda na sukces* 17:00 Teleexpress 17:25 *Klan* 17:50 Gość Jedynki 18:05 Jaka to melodia? 18:30 Rower Błażeja 19:00 Wieczorynka 19:30 Wiadomości 20:10 *J.A.G Wojskowe Biuro Śledcze* 21:00 Dziennik telewizyjny 21:10 Pierwszy krzyk 21:40 Forum 22:30 Monitor Wiadomości 23:00 Sportowy flesz 23:05 **OSTATNIE TAKIE LATO** (fab. USA/Irlandia, 1996) 00:45 Powtórki 01:25 Więcej czy lepiej.

ŚRODA, 25.10: 06:00 Kawa czy herbata 07:25 Telezakupy 07:45 *Panie na Mogadorze* 08:15 Krakowskie Przedmieście 27 08:25 Giełda 08:30 Wiadomości 08:45 *Moje miasteczko* 09:10 Jedyneczka 10:00 *Tajemnicza kobieta* 10:50 Po prostu paragraf 11:10 Róg Wojskiego 11:35 Współcześni wojownicy 12:00 Wiadomości 12:10 Agrobiznes 12:20 Kontrasty - świat, ludzie, pieniądze 12:25 Chcemy pomóc 12:45 *Klan* 13:10 Lista przebojów 13:30 Do celu 13:45 U wód... 14:00 Do celu 14:10 Katalog zabytków 14:15 Wyprawy z azymutem 14:35 Do celu 14:45 Nauka języka angielskiego 15:00 Wiadomości 15:10 Czas na komputer 15:30 Gospodraka 16:00 Fronda: Rumuńska mistyka śmierci 16:30 *Moda na sukces* 17:00 Teleexpress 17:25 *Klan* 17:50 Gość Jedynki 18:05 Jaka to melodia? 18:30 Rower Błażeja 19:00 Wieczorynka 19:30 Wiadomości 20:10 **SZANSA** (fab. USA, 1997); *reż: Mel Damski; wyk: Lindsay Wagner, Perry King, Tracy Griffith* 22:00 Kronika kryminalna 22:25 Monitor Wiadomości 22:50 Sportowy flesz 23:00 **TRZECI CZŁOWIEK** (fab. ang. 1949); *reż: Carol Reed; wyk: Orson Welles, Joseph Cotten, Alida Valli* 00:40 Kulisy PRL-u: Kto winien 01:05 Podwodna Polska 01:30 Historia Polskiego Radia.

CZWARTEK, 26.10: 06:00 Kawa czy herbata 07:30 Telezakupy 07:45 *Panie na Mogadorze* 08:15 Krakowskie Przedmieście 27 08:25 Giełda 08:30 Wiadomości 08:45 *Żabki opowiadają* 09:10 Jedyneczka 10:00 *Tajemnicza kobieta* 10:50 Drogowskaz 11:20 Symbole wzornictwa XX w. 11:30 Dzieci różnych bogów: Islam 12:00 Wiadomości 12:10 Agrobiznes 12:20 Horyzonty 12:45 *Klan* 13:10 Magazyn Focus 13:35 Ambulatorium 13:40 Wcześniaki (cz.II, dok. ang.) 14:05 Wyprzedzić chorobę 14:25 Ambulatorium 14:35 Zdrowo i odlotowo 15:00 Wiadomości 15:10 Raport z demokracji 15:30 Odkrywanie na czas przeprowadzki 16:00 Credo 2000 16:30 *Moda na sukces* 17:00 Teleexpress 17:20 *Plebania* 17:50 Gość Jedynki 18:05 Jaka to melodia? 18:30 Rower Błażeja 19:00 Wieczorynka 19:30 Wiadomości 20:10 *Nash Bridges* 21:00 Sprawa dla reportera 21:35 Tygodnik polityczny Jedynki 22:25 Monitor Wiadomości 22:50 Sportowy flesz 23:00 Czas na kontrowersyjny dokument: Miłość, seks i cud narodzin 23:45 **RODZINA** (fab. Hiszpania, 1997) 01:20 Kamel tropi najlepsze światowe reklamy 01:40 Program eduk.

PIĄTEK, 27.10: 06:00 Kawa czy herbata 07:30 Telezakupy 07:45 *Panie na Mogadorze* 08:15 Krakowskie Przedmieście 27 08:25 Giełda 08:30 Wiadomości 08:45 *Rycerz Piotruś herbu Trzy Jabłka* 09:10 Jedyneczka 10:00 *Tajemnicza kobieta* 10:45 Sensacje XX wieku 11:10 Taki jest świat 11:25 Stacja PRL: Wieś 12:00 Wiadomości 12:10 Agrobiznes 12:25 Czas relaksu 12:45 *Plebania* 13:10 Jeśli nie Oxford, to co? 13:40 Dom na Arbacie (dok. franc./ros.) 14:35 Gimnazjum 2000 14:40 Nauka jęz. angielskiego 15:00 Wiadomości 15:10 Twarzą w twarz z Europą 15:30 Słowo daje: Wypędzeni 15:55 Po pierwsze środowisko 16:15 Auto-mix 16:30 *Moda na sukces* 17:00 Teleexpress 17:20 *Plebania* 17:50 Gość Jedynki 18:05 Jaka to melodia? 18:30 Rower Błażeja 19:00 Wieczorynka 19:30 Wiadomości 20:10 *Joanna d'Arc* 21:05 Kabaret Olgi Lipińskiej 21:45 Piątek z Jedynką: Taksówka Jedynki, Bardzo ostry dyżur 22:25 Monitor Wiadomości 22:50 Sportowy flesz 23:00 **DUCHY** (fab. Anglia, 1995); *reż: Lewis Gilbert; wyk: Aidan Quinn, Kate Beckinsale* 00:45 **GOREJĄCA MIŁOŚĆ** (kom. USA, 1987); *reż: John Moffitt; wyk: Patrick Cassidy, Kelly Preston* 02:10 **NAPÓJ CZAROWNIC** (fab. USA, 1979).

SOBOTA, 28.10: 06:35 Wszystko o działce i ogrodzie 07:00 Agrolinia 07:50 Tańce przeworskie 08:00 Owadzie metropolie (cz.II, dok. franc.) 08:30 Wiadomości 08:45 Ziarno 09:10 Cybermania 09:40 *Aladdin* 10:05 **UPIORNY HOTEL** (cz.I, fab. USA, 1989) 11:00 *Dr Quinn* 11:50 Kwadrans na kawę 12:05 Podróżnik 12:25 Miliard w rozumie 13:00 Wiadomości 13:10 Anegdoty prezydenckie: J.F. Kennedy (cz.I) 13:20 Zimna wojna: Upadek muru berlińskiego (dok. USA) 14:05 *Opowieści z Mórz Południowych* 15:00 Zabawy językiem polskim 15:30 Studio Orzech 15:45 Przyjaciele 16:15 Trudne pytania 16:30 Lista przebojów 17:00 Teleexpress 17:25 Kochamy polskie seriale 17:55 MdM 18:20 Akademia IQ 19:00 Wieczorynka 19:30 Wiadomości 20:05 **CZAS PATRIOTÓW** (dram. sens. USA, 1992); *reż: Philip Noyce; wyk: Harrison Ford, Anne Archer* 22:05 Sportowa sobota 22:15 **LOLITA** (fab. USA, 1997) 00:30 Nocne rozmowy 01:20 Noc internauty 01:50 *Klan* 03:00 **ROZRÓBA** (fab. USA, 1969); *reż: Martin B. Cohen; wyk: Jack Nicholson.*

NIEDZIELA, 29.10: 06:30 Chcemy pomóc 06:45 Proszę o odpowiedź 07:00 Za czy przeciw 07:50 *Brzydkie kaczątko* 08:15 Teleranek 08:40 *Siódme niebo* 09:30 Rejs 2000 - mag. żeglarski 09:50 *Dom* 11:40 Magazyn motoryzacyjny "MOC" 12:00 Otwarte drzwi; *w tym:* Anioł Pański - transmisja z Watykanu 12:40 Czasy 13:00 Wiadomości 13:10 Tydzień 13:45 *Zaginiony świat* 14:45 Lech Basket Liga 16:30 Widziałam 17:00 Teleexpress 17:20 Randka w ciemno 18:05 *Lokatorzy* 18:35 Śmiechu warte 19:00 Wieczorynka 19:30 Wiadomości 20:05 **NIECHCIANE ROZSTANIA** (fab. USA, 1986); *reż: Moshe Mizrahi; wyk: Tom Hanks, Christina Marsillach, Benedict Taylor* 21:50 Pamiętnik rodzinny - Pierwszy krzyk 22:15 Zwyczajni-niezwyczajni 22:55 Audiotele - rozwiązanie konkursu 23:05 Pegaz 23:30 Sportowa niedziela 23:55 **Niezapomniane role: ŚMIERĆ KOMIWOJAŻERA** (fab. USA, 1985); *reż: Volker Schloendorff; wyk: Dustin Hoffman, John Malkovich, David S. Chandler.*

PONIEDZIAŁEK, 30.10: 06:00 Kawa czy herbata 07:30 Telezakupy 07:45 *Panie na Mogadorze* 08:15 Krakowskie Przedmieście 27 08:25 Giełda 08:30 Wiadomości 08:45 *Aquilla* 09:10 Jedyneczka 10:00 *Tajemnicza kobieta* 10:50 Między nami 11:10 Gotowanie na ekranie 11:30 Klub samotnych serc 12:00 Wiadomości 12:10 Agrobiznes 12:20 Kontrasty 12:30 Rolnictwo na świecie 12:45 *Plebania* 13:15 Pierwszy krzyk 13:40 Ładna historia 13:45 Pomorskie pejzaże historyczne 14:05 Ładna historia 14:10 Sfinks-zagadki historii 14:40 Ładna historia 14:45 Nauka jęz. niemieckiego 15:00 Wiadomości 15:10 Rynek 15:30 Euroexpress 15:45 Rzuć palenie razem z nami 16:00 Rozmowy na nowy wiek 16:30 *Moda na sukces* 17:00 Teleexpress 17:25 *Klan* 17:50 Gość Jedynki 18:05 Jaka to melodia? 18:30 Rower Błażeja 19:00 Wieczorynka 19:30 Wiadomości 20:10 Miej oczy szeroko otwarte: Niezłomny (dok. USA) 21:05 Furio Bordon: **OSTATNIE KWADRY**; *reż: Jan Englert; wyk: Igor Przegrodzki, Grażyna Szapołowska, Jan Englert* 22:25 Monitor Wiadomości 22:50 Sportowy flesz 23:00 **OBRONA ZAMKU** (fab. USA, 1969) 00:40 Między nami 01:05 *Plebania.*

TVP 2

WTOREK, 24.10: 07:00 Telezakupy 07:30 Dziennik krajowy 07:50 Studio urody 08:00 Program lokalny 08:30 *Klaryssa* 09:30 *Gdzie diabeł mówi dobranoc* 10:15 *McGregorowie* 11:00 Magazyn Ekspresu Reporterów 12:00 Familiada 12:25 Koń, który mówi (kabaret) 13:15 *Doktor z alpejskiej wioski* 14:00 *William* 14:25 Mistrzostwa Polski w tańcu na wózkach 15:00 *Złotopolscy* 15:30 Krzyżówka szczęścia 16:00 Panorama 16:10 *A życie kołem się toczy* 17:00 Kościół i świat 17:05 W okolice Stwórcy 17:30 TV Rzeszów 18:30 Panorama 18:55 Jeden z dziesięciu 19:25 W sieci 19:30 Podsumowanie Konkursu Chopinowskiego 20:00 Raport 21:00 Panorama 21:20 Sport-telegram 21:45 Trzeba żyć 22:15 Wieczór z Jagielskim 23:00 **PUBLICZNA TERAPIA** (fab. USA, 1992) 00:35 Wieczór artystyczny 01:25 *Nimfa w łachmanach* 02:15 Telezakupy.

ŚRODA, 25.10: 07:00 Telezakupy 07:30 Dziennik krajowy 07:50 Studio urody 08:00 Program lokalny 08:30 *Co ludzie powiedzą*

09:00 Transmisja obrad Sejmu

15:00 *Sukces* 15:30 Tele Milenium 16:00 Panorama 16:10 *A życie kołem się toczy* 17:00 Polaków portret własny: Znudzeni we dwoje 17:30 Program lokalny 18:30 Panorama 18:55 Jeden z dziesięciu 19:25 Telewizyjne Wiadomości Literackie 19:55 Magazyn Ekspresu Reporterów 21:00 Panorama 21:20 Sport-telegram 21:30 Auto 21:55 **ZBRODNIE SERCA** (kom. USA, 1986); *reż: Bruce Beresford; wyk: Diane Keaton, Jessica Lange* 23:40 Tajemne potyczki wywiadów: W Polsce i Afganistanie (dok. ang.) 00:25 *Najwyższy wymiar kary* 01:10 Europejski przegląd piłkarski 01:35 Telezakupy.

CZWARTEK, 26.10: 07:00 Telezakupy 07:30 Dziennik krajowy 07:50 Studio urody 08:00 Program lokalny 08:30 *Święta wojna*

09:00 Transmisja obrad Sejmu

15:00 *Sukces* 15:30 Krzyżówka 13-latków - czyli Światowid 16:00 Panorama 16:10 *A życie kołem się toczy* 17:00 Proton - magazyn sensacji naukowych 17:30 Program lokalny 18:30 Panorama 18:55 Jeden z dziesięciu 19:25 W sieci - magazyn internetowy 19:30 75 lat parafii ewangelicko-reformowanej w Równem 19:40 Czcigodna starość 20:00 *Święta wojna* 20:25 Polska bez fikcji 21:00 Panorama 21:20 Sport-telegram 21:35 *Z Archiwum X* 22:25 997 - magazyn kryminalny 23:00 *Falcone* 23:45 Znaki 00:15 *Agent 86* 00:40 Telezakupy.

PIĄTEK, 27.10: 07:00 Telezakupy 07:30 Dziennik krajowy 07:50 Studio urody 08:00 Program lokalny 08:30 *Święta wojna*

09:00 Transmisja obrad Sejmu

15:00 *Badziewiakowie* 15:30 Na maksa 16:00 Panorama 16:10 Marzenia Marcina Dańca 17:00 Europejczycy 17:30 Program lokalny 18:30 Panorama 18:55 *Sukces* 19:25 Kocham kino - magazyn kulturalny 19:50 Spotkanie z balladą: Witajcie w Kopydłowie (cz.I) 21:00 Panorama 21:20 Sport-telegram 21:30 Dziwny jest ten świat 22:00 **WIĘZY** (fab. USA, 1996); *reż: Robert M. Young; wyk: Edward James Olmos, Arie Verveen* 23:50 Oko w oko z żywiołem (dok. kan.) 00:25 **ZEMSTA OJCA** (fab. USA/Niemcy, 1988); *reż: John Herzfeld; wyk: Brian Dennehy, Joanna Cassidy, Helen Patton.*

SOBOTA, 28.10: 07:00 Echa tygodnia 07:30 Tacy sami 08:00 TV Rzeszów 09:00 *Doogie Howser, lekarz medycyny* 09:30 Gospodarka w Dwójce 10:00 Portret zwycięzcy Konkursu Chopinowskiego 10:30 Historia Ziemi 11:30 *Jetsonowie* 11:50 *Tom i Jerry* 12:00 *Trzy szalone zera* 12:25 *Parker Lewis nigdy nie przegrywa* 13:00 *Co ludzie powiedzą* 13:30 Zgadula 14:00 Arka Noego 14:30 Familiada 15:00 *Złotopolscy* 15:30 Wielka gra 16:20 Wielki Piknik Dwójki 17:20 Jazda kulturalna 18:00 Program lokalny 18:30 Panorama 18:55 *Sukces* 19:25 Studio sport 19:55 Benefis "Przekroju" (cz.I) 20:50 Słowo na niedzielę 21:00 Panorama 21:20 Sport-telegram 21:35 **PIĘKNO W TWOICH OCZACH** (fab. USA, 1998) 23:05 Benefis "Przekroju" (cz.II) 00:00 **KŁY** (fab. USA, 1987); *reż: Tara Moore; wyk: Lucy Gutteridge, John Rhys Davies.*

NIEDZIELA, 29.10: 06:30 *Dom* 07:55 Słowo na niedzielę 08:00 Program lokalny 09:00 *Doogie Howser, lekarz medycyny* 09:30 Wyzwanie 10:00 Ulica Sezamkowa 10:30 Kręcioła 10:50 Festiwal Kraków 2000 11:00 Podróże kulinarne Roberta Makłowicza 11:30 Nieśmiertelne klejnoty (dok. hiszp.) 12:00 **DUBLER** (kom. Francja, 1977) 13:35 EXPO 2000 13:55 30 ton! - lista przebojów 14:30 Familiada 15:00 *Złotopolscy* 15:30 Skaldowie plus przyjaciele 16:30 *Na dobre i na złe* 17:30 7 dni świat 18:00 Program lokalny 18:30 Panorama 18:55 *Święta wojna* 19:55 Program rozrywkowy 21:00 Panorama 21:20 Sport-telegram 21:30 *Nowojorscy gliniarze* 22:20 Doman Nowakowski: **NIEKTÓRE GATUNKI DZIEWIC**; *reż: Agnieszka Glińska; wyk: Dominika Ostałowska* 23:30 **POTWÓR** (cz.II, fab. USA, 1997); *reż: Stuart Gillard; wyk: Craig T. Nelson, Kim Cattrall, Giancarlo Esposito* 00:55 Motocyklowe Mistrzostwa Świata o Grand Prix Australii.

PONIEDZIAŁEK, 30.10: 07:00 Telezakupy 07:30 Dziennik krajowy 07:50 Studio urody 08:00 Program lokalny 08:30 *Na dobre i na złe* 09:25 *Gdzie diabeł mówi dobranoc* 10:15 Niedźwiedzie grizzli (dok. USA) 10:40 *McGregorowie* 11:25 Patrząc w przyszłość (dok.) 11:50 Familiada 12:20 Wesołe scenki z Górnego Śląska 13:15 *Doktor z alpejskiej wioski* 14:00 **WALIZKA** (teatr dla dzieci) 14:45 Ojczyzna-polszczyzna 15:00 *Złotopolscy* 15:30 Krzyżówka szczęścia 16:00 Panorama 16:10 *A życie kołem się toczy* 17:00 Małe ojczyzny 17:30 Program lokalny 18:30 Panorama 18:55 Va banque 19:25 "GOL" 19:55 Spotkanie z Balladą 21:00 Panorama 21:20 Sport-telegram 21:35 **BANDYTA** (fab. Polska/Francja, 1997); *reż: Maciej Dejczer; wyk: Til Schweiger, Polly Walker* 23:10 O świcie i przed zmierzchem (dok.) 00:05 **NAJEMNIK** (fab. Anglia, 1973) 01:50 IX Symfonia Dimitra Szostakowicza 02:25 Telezakupy.

POLSAT

WTOREK, 24.10: 06.00 Piosenka na życzenie 07.00 *Wilkołaczek* 07.25 *Pokeman* 07.50 Polityczne graffiti 08.00 *Skrzydła* 08.30 *Wysoka fala* 09.30 *Zbuntowany Anioł* 10.30 *Fiorella* 11.30 *Roseanne* 12.00 *Jej cały świat* 12.30 Idź na całość 13.30 *Graczykowie* 14.00 Macie co chcecie 14.30 4 x 4 15.00 *Batman* 15.30 Informacje 15.55 *Z głową w chmurach* 16:45 *Herkules* 17.45 *Fiorella* 18.35 Kurier TV 18.55 Informacje 19.05 *Zbuntowany Anioł* 20.00 *Rodzina zastępcza* 20.30 **ZAGUBIENI W RAJU** (kom. USA, 1994); *reż. George Gallo i Martin Walters; wyk. Nicolas Cage, Jon Lovitz, Dana Carvey* 22.30 *Świat według Kiepskich* 23.00 Informacje 23.20 Polityczne graffiti 23:30 *Duża przerwa* 23.55 Skróty z meczów Ligi Mistrzów 00.55 Kurier TV 01.10 Muzyka na BIS.

ŚRODA, 25.10: 06.00 Piosenka na życzenie 07.00 *Wilkołaczak* 07.25 *Batman* 07.50 Polityczne graffiti 08.00 *Skrzydła* 08.30 *Herkules* 09.30 *Zbuntowany Anioł* 10.30 *Fiorella* 11.30 *Roseanne* 12.00 *Jej cały świat* 12.30 Idź na całość 13.30 *Rodzina zastępcza* 14.00 Sekrety rodzinne - program rozrywkowy 14.30 Gospodarz: gra - zabawa 15.00 *Pokeman* 15.30 Informacje 15.55 *Z głową w chmurach* 16.45 *Legendy kung -fu* 17.45 *Fiorella* 18.35 Kurier TV - magazyn reporterów 18.55 Informacje 19.05 *Zbuntowany Anioł* 20.00 *Świat według Kiepskich* 20.45 **LIGA MISTRZÓW ok.** 21.30 Losowanie LOTTO i Szczęśliwego Numerka 22.35 Telewizyjne biuro śledcze 23:00 Informacje i biznes informacje 23.15 Prognoza pogody 23.20 Polityczne graffiti 23:30 *Graczykowie* 23:55 Skróty pozostałych spotkań piłkarskiej Ligi Mistrzów 00.55 Kurier TV 01:15 *Kojak* 02:10 Muzyka na BIS.

CZWARTEK, 26.10: 06.00 Piosenka na życzenie 07.00 *Wilkołaczek* 07.25 *Pokeman* 07.50 Polityczne graffiti 08.00 *Skrzydła* 08.30 *Legendy Kung Fu* 09.30 *Zbuntowany Anioł* 10.30 *Fiorella* 11.30 *Roseanne* 12.00 *Jej cały świat* 12.30 Disco Relax 13:30 *Świat według Kiepskich* 14.00 *Duża przerwa* 14:30 Klub Stasia i Nel 15.00 *Batman* 15.30 Informacje 15.55 *Adam i Ewa* 16.45 *Herkules* 17.45 *Fiorella* 18.35 Kurier TV 18.55 Informacje 19.05 *Zbuntowany Anioł* 20.00 Życiowa szansa 21.00 *Ally McBeal* 21.55 *Ostry dyżur* 22.50 Informacje 23.15 Polityczne graffiti 23.30 *Miodowe lata* 00.15 Kurier TV 00.35 **LAMPART** (Włochy, 1963); *reż. Luchino Visconti; wyk. Burt Lancaster, Claudia Cardinale. Przejmująca historię przemijania ludzi i kultur oraz genialny obraz epoki.* 02.25 Muzyka na BIS.

PIĄTEK, 27.10: 06.00 Piosenka na życzenie 07.00 *Wilkołaczek* 07.25 *Batman* 07.50 Polityczne graffiti 08.00 *Skrzydła* 08.30 *Herkules* 09.30 *Zbuntowany Anioł* 10.30 *Fiorella* 11.30 *Roseanne* 12.00 *Jej cały świat* 12.30 Disco Polo Live 13.25 *Świat według Kiepskich* 14.00 Dyżurny satyryk kraju 14.30 Macie co chcecie 15.00 *Pokeman* 15.30 Informacje 15.55 *Adam i Ewa* 16:45 *Wysoka fala* 17.45 *Fiorella* 18.35 Kurier TV 18.55 Informacje 19.05 *Zbuntowany Anioł* 20.00 *Miodowe lata* 20.55 *Graczykowie* 21.25 **SIŁA MAGNUM** (sens. USA, 1973); *reż. Ted Post; wyk. Clint Eastwood, Hal Holbrook, Mitchell Ryan, Felton Perry* 23.35 Informacje 00.00 Polityczne graffiti 00.15 Różowa landrynka 00.45 Kurier TV 01.05 **DRACULA** (horror USA, 1992); *reż. Francis Ford Coppola; wyk. Gary Oldman, Winona Ryder, Anthony Hopkins, Keanu Reeves* 03.20 Muzyka na BIS.

SOBOTA, 28.10: 06.00 Disco Relax 07.00 Dyżurny satyryk kraju 07.30 W drodze 08.00 4 x 4 08.30 *Spider-Man* 09.00 *Godzilla* 09.30 *Power Rangers* 09.55 *Strażnik Teksasu* 10.50 **BOHATER BASEBALLA JOE TORRE** (biogr. USA, 1997) 12:25 **GEISZA** (kom. rom. USA, 1962); *reż. Jack Cardiff; wyk. Shirley Mac Laine, Yves Montand, Edward G. Robinson* 14:30 Gospodarz 15:00 Disco Polo Live 16.00 Informacje 16.20 Dyżurny satyryk kraju 16:50 *Przyjaciele* 17:20 *Asy z klasy* 18.10 Idź na całość 19.05 *Adam i Ewa* 20.00 *Świat według Kiepskich* 20.30 *Duża przerwa* 21.05 Niewiarygodne, ale prawdziwe 21.30 Kurier sensacji 22.00 **ELEKTRONICZNA ZJAWA** (thriller USA, 1994) 23.45 *Opowieści z krypty* 00.15 Playboy 01.15 **NAUCZYCIEL** (erot. USA) 02.50 Muzyka na BIS.

NIEDZIELA, 29.10: 06.00 Disco Polo Live 07.00 Twój lekarz 07.15 Wystarczy chcieć 07.30 Jesteśmy 08.00 Klub Stasia i Nel 08.30 *Spider-man* 09.00 *Hugo* 09.30 *Power Rangers* 10.00 Disco Relax 11.00 *Diabli nadali* 11.30 *Dharma i Greg* 12.00 *Jej cały świat* 12.30 **NIEKOŃCZĄCA SIĘ OPOWIEŚĆ** (baśń RFN, 1984) 14.15 *Grom w raju* 15.10 Benny Hill 15:25 Klub Polsatu 16.00 Informacje 16.20 Sekrety rodzinne 16:45 *Przygody rodziny Addamsów* 17:15 Macie co chcecie 17.45 *Rodzina zastępcza* 18.10 Idź na całość 19.05 *Adam i Ewa* 20.00 *Strażnik Teksasu* 21.00 **BEZSENNOŚĆ W SEATTLE** (kom. romant. USA, 1993); *Komedia o młodej dziennikarce (Meg Ryan), która słuchając nocnej audycji radiowej, ulega fascynacji nieznajomym wdowcem (Tom Hanks)* 22.55 Na każdy temat 23.55 FIFA TV 00.25 Magazyn piłkarski 01.25 Muzyka na BIS.

PONIEDZIAŁEK, 30.10: 06.00 Piosenka na życzenie 07.00 *TBA* 07.25 *Pokeman* 07.50 Polityczne graffiti 08.00 *Skrzydła* 08.30 *Herkules* 09.30 *Zbuntowany Anioł* 10.30 *Fiorella* 11.30 *Roseanne* 12.00 *Jej cały świat* 12.30 Magazyn Ligi Mistrzów 13.30 *Świat według Kiepskich* 14.00 Klub Stasia i Nel 14:30 Twój lekarz 15.00 *Pokeman* 15.30 Informacje 15.55 *Z głową w chmurach* 16:45 *Wysoka fala* 17.45 *Fiorella* 18.35 Kurier TV 18.55 Informacje 19.05 *Zbuntowany Anioł* 20.00 Życiowa szansa 21.00 **BRAVEHEART** (fab. USA, 1995); *reż. Mel Gibson; wyk. Mel Gibson, Sophie Marceau, Patrick McGoohan. Epicki obraz średniowiecznej Szkocji skoncentrowany wokół postaci Williama Wallace'a, patrioty walczącego przez całe życie o niepodległość ojczyzny* 00.00 Informacje 00.25 Polityczne graffiti 00:45 Bumerang 01.15 Kurier TV 01.30 Magazyn teatru otwartego 01.50 Muzyka na BIS.

TVN

WTOREK, 24.10: 06:05 *Porywy serca* 06:45 Telesklep 07:00 *Happy Ness* 07:25 *Alf* 07:50 *Laboratorium Dextera* 08:15 *Oliver Twist* 08:35 *Pinokio* 09:00 *Daniela i przyjaciele* 09:50 Rozmowy w toku 10:35 Telesklep 11:30 *Esmeralda* 12:20 Ananasy z mojej klasy 13:20 O co chodzi? 13:50 *Happy Ness* 14:15 *She-Ra Księżniczka mocy* 14:40 *Oliver Twist* 15:05 *Pinokio* 15:30 *Belfer z klasą* 16:00 *Alf* 16:30 TVN Fakty 16:50 *Valeria* 17:45 Wizjer TVN 18:15 Rozmowy w toku 19:00 Fakty 19:35 *Porywy serca* 20:30 Na ratunek (fab. /dok.) 21:00 **TAJEMNICA JEZIORA** (sens. USA, 1998) 22:50 Fakty 23:00 Kropka nad i 23:30 Agent 00:00 *Drew Carey Show* 00:30 Wizjer 01:00 Supergliny 01:35 Rozmowy w toku 02:00 Granie na zawołanie.

ŚRODA, 25.10: 06:05 *Porywy serca* 06:45 Telesklep 07:00 *Happy Ness* 07:25 *Alf* 07:50 *Laboratorium Dextera* 08:15 *Oliver Twist* 08:35 *Pinokio* 09:00 *Daniela i przyjaciele* 09:50 Rozmowy w toku 10:35 Telesklep 11:30 *Esmeralda* 12:20 Na ratunek (fab./dok.) 12:50 Pub - program rozr. 13:50 *Happy Ness* 14:15 *She-Ra Księżniczka mocy* 14:40 *Oliver Twist* 15:05 *Pinokio* 15:30 *Belfer z klasą* 16:00 *Alf* 16:30 TVN Fakty 16:50 *Valeria* 17:45 Wizjer TVN - magazyn sensacji i rozrywki 18:15 Rozmowy w toku - talk show 19:00 TVN Fakty 19:35 *Porywy serca* 20:30 Milionerzy 21:20 *Miasteczko* 22:05 *Brygada ratunkowa* 23:00 TVN Fakty 23:05 Kropka nad i 23:35 *Melrose Place* 00:35 Wizjer TVN 01:00 Tenbit.pl - magazyn internetowy 02:00 Granie na zawołanie.

CZWARTEK, 26.10: 06:05 *Porywy serca* 06:45 Telesklep 07:00 *Happy Ness* 07:25 *Alf* 07:50 *Laboratorium Dextera* 08:15 *Oliver Twist* 08:35 *Pinokio* 09:00 *Daniela i przyjaciele* 09:50 Rozmowy w toku 10:35 Telesklep 11:30 *Esmeralda* 12:20 Trafiony, zatopiony 13:25 Maraton uśmiechu 13:50 *Happy Ness* 14:15 *She-Ra Księżniczka mocy* 14:40 *Oliver Twist* 15:05 *Pinokio* 15:30 *Belfer z klasą* 16:00 *Alf* 16:30 TVN Fakty 16:50 *Valeria* 17:45 Wizjer TVN 18:15 Rozmowy w toku 19:00 Fakty 19:35 *Porywy serca* 20:30 Centrum nadziei (fab./dok.) 21:00 **CO DZIEWIĘĆ SEKUND** (obycz. USA, 1997); *reż. Kenneth Fink; wyk. Amy Pietz, Gail O'Grady* 22:55 TVN Fakty 23:00 Kropka nad i 23:30 **RAJD KU SŁOŃCU** (obycz. USA, 1996) 01:45 Wizjer TVN 02:15 Granie na zawołanie.

PIĄTEK, 27.10: 06:05 *Porywy serca* 06:45 Telesklep 07:00 *Happy Ness* 07:25 *Alf* 07:50 *Laboratorium Dextera* 08:15 *Oliver Twist* 08:35 *Pinokio* 09:00 *Daniela i przyjaciele* 09:50 Rozmowy w toku 10:35 Telesklep 11:30 *Esmeralda* 12:20 Centrum nadziei (fab./dok.) 12:50 Kuroń raz 13:20 Pepsi chart 13:50 *Happy Ness* 14:15 *She-Ra księżniczka mocy* 14:40 *Oliver Twist* 15:05 *Pinokio* 15:30 *Belfer z klasą* 16:00 *Alf* 16:30 TVN Fakty 16:50 *Valeria* 17:45 Wizjer TVN 18:15 Rozmowy w toku 19:00 TVN Fakty 19:35 *Porywy serca* 20:30 Milionerzy 21:20 **AKADEMIA POLICYJNA II - PIERWSZE ZDERZENIE** (kom. USA, 1985) 23:10 Noktowizjer 23:40 **OD ZMIERZCHU DO ŚWITU** (horror USA, 1995); *reż. Robert Rodriguez; wyk. Harvey Keitel, George Clooney, Quentin Tarantino* 01:30 Film erotyczny 03:15 Granie na zawołanie.

SOBOTA, 28.10: 07:00 Telesklep 08:00 *Kapitan Planeta* 08:30 Mama, tata i ja 09:00 *Zorro* 09:30 *Malusińscy* 10:00 Pepsi chart 10:30 *Gwiezdne wrota* 11:30 *Nie do pary* 12:00 Cyfra 12:30 Automaniak 13:00 **NIEZNAJOMY Z POCIĄGU** (sens. USA, 1951) 15:00 Multikino 15:40 *Beverly Hills 90210* 16:40 **ZŁOTOWŁOSA** (obycz. USA, 1991) 18:30 Maraton uśmiechu 19:00 TVN Fakty 19:35 Milionerzy 20:25 Ananasy z mojej klasy - pr. rozr. 21:25 **ZABÓJCZA FALA** (katastr. USA, 1997); *reż. George Miller; wyk. Corbin Bernsen, Julianne Phillips, Greg Henry* 23:10 *Las Vegas* 00:15 **PRAWO I SPRAWIEDLIWOŚĆ** (sens. USA, 1989); *reż. Martin Campbell; wyk. Gary Oldman, Kevin Bacon, Tess Harper* 02:10 Granie na zawołanie.

NIEDZIELA, 29.10: 07:00 Telesklep 08:00 *Kapitan Planeta* 08:30 *Pinokio* 09:00 *Zorro* 09:30 *Malusińscy* 10:00 *Bliźniaczki* 10:30 **SPEŁNIONE ŻYCZENIA** (rodz. USA, 2000) 12:30 Ładny dom 13:00 Kuroń raz! 13:30 O co chodzi? 14:00 *Akademia policyjna* 14:55 Film dokumentalny 15:45 **UWOLNIĆ ORKĘ III** (przyg. USA, 1997); *reż. Sam Pillsbury; wyk. Jason James Richter, August Schellenberg, Annie Corley* 17:30 Ale plama 18:00 Agent - progr. rozr. 19:00 TVN Fakty 19:35 Milionerzy 20:25 Wybacz mi 21:40 Pod napięciem 22:10 Super Wizjer TVN 22:40 Nie do wiary 23:10 *Prezydencki poker* 00:05 Ale plama 00:35 **NIEŚMIERTELNY KOCHANEK** (obycz. Anglia/Holandia/Francja, 1995); *reż. Ate de Jong; wyk. Stephen Rea, Irne Jacob, Marianne Sgebrecht* 02:10 Granie na zawołanie.

PONIEDZIAŁEK, 30.10: 06:05 *Porywy serca* 06:45 Telesklep 07:00 *Malusińscy* 07:25 *Alf* 07:50 *Kapitan Planeta* 08:15 *Zorro* 08:35 *Pinokio* 09:00 *Daniela i przyjaciele* 09:50 Rozmowy w toku 10:35 Telesklep 11:30 *Esmeralda* 12:20 Wybacz mi 13:25 Ładny dom 13:50 *Malusińscy* 14:15 *She-Ra Księżniczka mocy* 14:40 *Zorro* 15:05 *Pinokio* 15:30 *Belfer z klasą* 16:00 *Alf* 16:30 TVN Fakty 16:50 *Valeria* 17:45 Wizjer TVN 18:15 Rozmowy w toku 19:00 Fakty 19:35 *Porywy serca* 20:30 Milionerzy 21:20 Trafiony, zatopiony 22:30 Supergliny 23:00 Fakty 23:05 Kropka nad i 23:35 Fakty, ludzie, pieniądze 00:05 Wizjer TVN 00:35 Nie do wiary 01:05 Automaniak 01:35 Multikino 02:05 Granie na zawołanie.

ZA ZMIANY W PROGRAMIE REDAKCJA NIE ODPOWIADA

Gulasz myśliwski

80 dag mięsa wołowego na gulasz, 10 dag chudego wędzonego boczku, 2 cebule, 5 łyżek oleju, sól, pieprz, 1 łyżka koncentratu pomidorowego, 4 listki laurowe, 5 jagód jałowca, 3/8 l rosołu warzywnego (instant), 1/4 l czerwonego wina, po 15 dag małych pieczarek i kurek, 2 łyżki masła, 2 łyżki mąki ziemniaczanej, 2 łyżki dżemu porzeczkowego, grubo zmielony pieprz.

Boczek pokroić w paseczki o szerokości 1 cm. Cebule drobniutko posiekać. W dużym rondlu rozgrzać 3 łyżki oleju, smażyć na nim boczek kilka minut na średnim ogniu. Dodać cebule, wymieszać, całość przełożyć na talerz. Na tym samym tłuszczu porcjami smażyć mięso. Przyprawić solą i pieprzem. Całe mięso ponownie przełożyć do rondla. Dodać koncentrat pomidorowy, listki laurowe i zgniecione jagody jałowca. Wszystko smażyć kilka minut. Dodać boczek z cebulą. Podlać 1/4 l rosołu i 1/8 l czerwonego wina, zagotować. Dusić 1 i 1/2 godziny na małym ogniu pod przykryciem (od czasu do czasu wymieszać). Podlać pozostałym rosołem i czerwonym winem. Grzyby pokroić na połówki. Pozostały olej rozgrzać, dodać masło, wymieszać, podsmażyć na nim grzyby na złocisty kolor. Przełożyć do gulaszu 5 minut przed końcem duszenia. Mąkę ziemniaczaną rozprowadzić odrobiną zimnej wody, dodać do gulaszu, wymieszać, ponownie zagotować. Danie przyprawić do smaku dżemem porzeczkowym, solą i pieprzem. Na koniec posypać grubo zmielonym pieprzem.

Anegdoty prawdziwe

Wolny dziennikarz

Jest rok 1983. W Przemyślu przebywa młody dziennikarz jednej ze lwowskich gazet. Spotyka się z przemyskimi dziennikarzami. Ci pokazują gościowi egzemplarz "Tygodnika Powszechnego" z zaznaczonymi licznymi ingerencjami cenzorskimi. Pytają o kłopoty z radziecką cenzurą. Lwowski żurnalista oświadcza: *"U nas nie ma żadnej cenzury, my jesteśmy wolnymi ludźmi, u nas wszystko można napisać"*. Zaskoczeni tym stwierdzeniem przemyślanie podpuszczają gościa. *"A o mordzie w Katyniu można napisać?" "Można, tylko po co?"* odpowiada niewzruszony przybysz. *"A o czystkach stalinowskich, można?". "Można, tylko po co?". "A o milionach ofiar głodu na Ukrainie w latach 30-tych, można?". "Można, tylko po co?". "A o represjach wobec dysydentów?"...* Okazuje się, że w Związku Radzieckim, kraju powszechnej wolności i szczęśliwości, dziennikarzowi wszystko wolno, nawet krytykować Lenina i Breżniewa. Tylko po co?

ZS

Jesień idzie przez park

fot. archiwum

Krzyżówka z hasłem

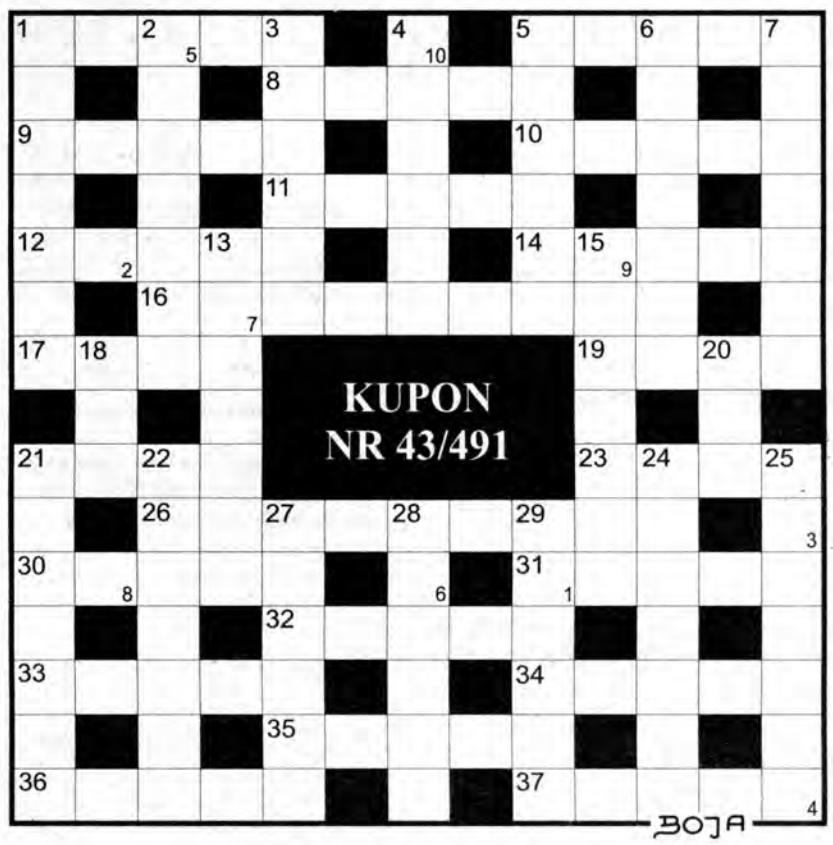

Poziomo: 1/wojsko, 5/samolub, 8/rodzaj tkaniny, 9/ afrykańskie naczynie na wodę, 10/ zwolennik cynizmu, 11/po alkoholu, 12/powóz, 14/nie rewers, 16/pojazd mechaniczny, 17/ mniejszy od jeziora, 19/rzeczne skorupiaki, 21/demoniczna istota, 24/kwiat, 26/w niej zbiór filmów, 30/np. Ina, 31/pstrokaty, 32/pokrywa skrzyni, 33/są w samochodzie, 34/broń kłująca, 35/ skamieniała z rozpaczy, 36/w parze z igłą, 37/ dźwięki.

Pionowo: 1/do przewozu pasażerów, 2/złota myśl, 3/np. słuchowy, 4/puma, 5/na kwaśną zupę, 6/podnoszona na statku, 7/ owoce palmy kokosowej, 13/ptak z rzędu wróblowatych, 15/ zabezpiecza obrazy, 18/ścigają się na nim żużlowcy, 20/ zęby wilka, 21/bęben wojenny, 22/składa ofertę, 24/pomoc, 25/znęcanie się, 27/niebezpieczna w górach, 28/stan w USA, 29/wojskowy naramiennik.

Litery z pól od 1 do 10 utworzą hasło, które wystarczy nadesłać jako rozwiązanie w terminie tygodniowym od daty ukazania się numeru. Prawidłowe rozwiązania - NA KARTACH POCZTOWYCH Z KUPONEM - wezmą udział w losowaniu nagrody.

☆ ☆ ☆

ROZWIĄZANIE KRZYŻÓWKI Z N-RU 41/489
Hasło: *"Trudne pytania"*
Nagrodę otrzymuje p. **Stanisława Figlarska z Przemyśla**. Zapraszamy do redakcji.

ALGEBRAF nr 74

LL	+	V	=	LJ
:		+		+
AA	+	LZ	=	VE
=		=		=
L	*	UU	=	JJ

Rozwiązania - NA ORYGINALNYM DIAGRAMIE - nadesłane w terminie tygodniowym od daty ukazania się numeru, wezmą udział w losowaniu nagrody.

Rozwiązanie ALGEBRAFU nr 73

22	+	21	=	43
:		+		+
11	+	12	=	23
=		=		=
2	*	33	=	66

Nagrodę otrzymuje p. Paweł Wesołowski z Orłów.

SKORPION (24 X -22 XI)

Nie nadwyrężaj sił i zdrowia. Nie dopuść do tego, by zaczęło się ono brutalnie domagać swoich praw.

STRZELEC (23 XI - 21 XII)

Euforia ustąpi niebawem miejsca szarej codzienności. Musisz nauczyć się żyć w nowych warunkach i poznać otoczenie.

KOZIOROŻEC (22 XII - 20 I)

Nie będzie Ci łatwo się zaaklimatyzować, ale to konieczne. Innego wyjścia nie masz, skoro partner nie rozumie Twoich intencji.

WODNIK (21 I - 20 II)

Oszukiwałeś samego siebie, lekceważąc zalecenia terapeutyczne i masz tego skutki. Trzeba zaczynać od nowa. Wytrwałości!

RYBY (21 II - 20 III)

Los szykuje Wam niespodziankę - może na loterii albo w totku. Warto spróbować, by później nie wyrzucać sobie, że szansa przeszła koło nosa.

BARAN (21 III - 20 IV)

Karta powoli się odwraca. Jest nadzieja na odzyskanie zaległych należności. Pomoc przyjdzie z najmniej oczekiwanej strony.

BYK (21 IV - 21 V)

Żyj w przekonaniu, że to Ty masz rację, a zawistnicy szukają dziury w całym. Mówisz prawdę, tylko bardzo dla wielu niewygodną.

BLIŹNIĘTA (22 V - 21 VI)

Uważajcie, by nie przeholować w wydatkach! O to bardzo łatwo, a Wasze zasoby topnieją w zawrotnym tempie. Pomyślcie o zimie.

RAK (22 VI - 22 VII)

Nie kończ w nieprzemyślany sposób wakacyjnych znajomości. Mogą się przydać w najmniej oczekiwanej chwili. Zapowiada się interesujący tydzień.

LEW (23 VII - 23 VIII)

Najpierw będziesz podejmował gości, potem pojedziesz z rewizytą. Nic dziwnego, że Twój budżet zostanie poważnie nadszarpnięty, ale warto.

PANNA (24 VIII - 22 IX)

Czy koniecznie musisz się pakować w to przedsięwzięcie? Uwierz, że nie opłaci się skórka za wyprawkę. Dlatego spasuj czym prędzej.

WAGA (23 IX - 23 X)

Podróże, nowe znajomości - to Twój żywioł. Dlaczego zatem jesteś taka skwaszona? Rodzina ma prawo żądać, byś skończyła żyć na walizkach.

POGRANICZE SPORTOWE

Stronę zredagował **Andrzej Orzechowski**

W I lidze piłkarek ręcznych

Nareszcie zwycięstwo

SPR Jaroslavia - Kolporter Kielce 22:17 (10:10)

JAROSLAVIA: **Zagnińska, Ulma - Dobrzyńska** 7, **Gawłowicz** 1, **Kowalczuk** 0, **Popowicz** 7, **Sadowska** 0, **Fiałek** 3, **Janczak, Więcek-Woźniak** 0, **Nasiłowska** 1,
KOLPORTER: **Wasiuk - D. Rębosz** 1, **Czaplińska** 5, **Gruba** 0, **Stokłosa** 3, **Duda** 6, **Rolak** 0, **Konopka** 0, **Wychowaniec** 0, **Pohrebniak** 2, **Radwańska** 0, **Rybka** 0
Sędziowali: **M. Majka** (Gliwice) i **G. Wojtyczka** (Chorzów). *Kary:* 8 i 10 min. *Widzów:* 600.

Po trzech kolejnych porażkach jarosławianki wreszcie odniosły zwycięstwo. Podopieczne **Januarego Pałysa** wyszły na parkiet bardzo skoncentrowane i już po kilku minutach wygrywały 4:0. Później coś zacięło się jednak w dobrze funkcjonującym zepsole SPR-u. Piłkarki Jaroslavii nawet w sytuacji sam na sam (Dobrzyńska) i z rzutów karnych (Gawłowicz, Dobrzyńska) nie potrafiły zdobyć bramki, w 13. min. notowano więc pierwszy remis (5:5). W 21. min. przyjezdne objęły nawet prowadzenie (7:6, 8:6). Drużyna SPR-u szybko odrobiła jednak straty i w 27 min., po bramkach Dobrzyńskiej i najlepszej na parkiecie **Olgi Popowicz**, doprowadziła do remisu (9-9).

Druga połowa zaczęła się jeszcze lepiej, niż pierwsza część spotkania. 2. min. Jaroslavia wygrywała już różnicą siedmiu bramek (18:11). Miejscowe wyciągnęły wnioski z pierwszej części meczu i spokojnie kontrolowały przebieg meczu. Jedynie w 56. min. Kolporter zniwelował przewagę SPR-u do pięciu bramek (21:16), ale na nic więcej Jaroslavia przyjezdnym nie pozwoliła.

W II lidze koszykarzy

Szczęście sprzyja lepszym

Nerwowy przebieg miało sobotnie spotkanie Znicza z MKS-em Wrocław. Przez 40 minut żadna z drużyn nie potrafiła uzyskać wyraźniejszej przewagi, częściej wygrywali jednak jarosławianie, którzy już w pierwszych minutach uzyskali kilkupunktowe prowadzenie. Gdy wydawało się, że Znicz utrzyma 4-6 punktową przewagę, w końcówce, po trafieniach Józefowicza i Tłumaka, miejscowi doprowadzili do remisu. Na niespełna 2 sekundy przed końcem, przy stanie 80:80 jeden z wrocławskich koszykarzy stracił jednak piłkę, a następnie - próbując ratować sytuację - faulował rywala. Celne rzuty wolne zapewniły Zniczowi cenne, czwarte już zwycięstwo w rozgrywkach.

MKS Wrocław - ZNICZ Jarosław 80:82 (15:18, 22:22, 19:23, 24:19)

ZNICZ: **P. Szczotka** 26, **Mikołajko** 16, **G. Szczotka** 12, **Wąs** 10, **Krupa** 5 oraz **Fortuna** 5, **Malcherczyk** 4, **Sówka** 2, **Słowik** 2.
Najwięcej dla MKS-u: **Szwej** 22, **Józefowicz** 14, **Tłumak** 13.
Sędziowali: **K. Tuński** (Kwidzyń) i **D. Nejman** (Włocławek). *Widzów:* 80.

W Amatorskiej Lidze Basketu

Pechowy "XYZ"

W miniony weekend wystartowała Amatorska Liga Basketu. W najciekawszym spotkaniu I ligi beniaminek, Ludwisarz Przemyśl, wygrał z zespołem XYZ 77:55, choć po trzech przegrywał 47:52. Koszykarze XYZ kończyli jednak mecz w czwórkę...

I Liga:

LUDWISARZ Przemyśl - XYZ 77:55 (11:18, 21:18, 15:16, 30:3); **Garbacz** 24 (3), **Milo** 18, **Łoziński** 12, **Dobrowolski** 7, **Dobosz** 6 (2), **Rosół** 5, **Kępczyński** 3 (1), **Karmazyn** 2 dla Ludwisarza oraz **Kupecki** 18 (1), **Buchtalarz** 17 (1), **Bruchal** 11 (1), **Słaby** 9 (3) dla XYZ.

AZS KN - POLONIA 67:57 (16:17, 10:10, 21:12, 20:18); **Chmiel** 19, **Dudek** 17, **Orszak** 16, **Rakoczy** 10 (2), **Tarnawski** 4, **Ferenc** 1 dla AZS-u oraz **Nowakowski** 18 (2)m **Marchwiński** 18, **Wojtowicz** 13 (3), **Kędzior** 6, **Pilek** 2 dla Polonii.

SONDA - KLIMBUD 54:46 (15:20, 13:2, 9:12, 17:12); **Pękalski** 22 (2), **Szpilka** 11, **Pawłucki** 7, **Krzeczowski** 6, **Strzępek** 6 (2), **Szałajko** 2 dla Sondy oraz **Urban** 16 (4), **Gamulczak** 12, **Gembarzewski** 7, **Drozd** 6 (2), **Skafiriak** 2, **Hamarowicz** 2, **Młot** 2.

II Liga:

SEB TEAM - ADT 63:59 (12:10, 21:8, 11:23, 13:16); **Woźniczka** 27, **Cioban** 16 (1), **Kowal** 7, **Parszywka** 6, **Tymejczuk** 4, **Kowieszko** 3 dla Seb Teamu oraz **Muzyczek** 14 (2), **Czajkowski** 12, **Szkarpecki** 12, **Mazur** 10 dla ADT.

PIEKARNIA BAL - STRAŻ MIEJSKA 58:46 (11:8, 15:15, 13:17, 19:6); **A. Mach** 19 (2), **Rudkowski** 16 (1), **R. Mach** 10, **Kiełt** 8, **Świrk** 3, **Siwek** 2 dla Piekarni oraz **Łuczyński** 10 (1) dla Straży.

MODEX - BASKET TEAM 78:69 (26:14, 16:19, 21:18, 15:18); **Raskowski** 20, **Tarczyński** 16, **Skafiriak** 14, **Cyparski** 13, **Horbaczek** 9 (1), **Kamiński** 6 dla Modexu oraz **Siekaniec** 22, **Winiarz** 14, **P. Staszków** 12 dla Basket Teamu.

MODEX - SEB TEAM 88:55 (16:17, 27:13, 20:9, 25:16); **Tarczyński** 23, **Kamiński** 20, **Rajkowski** 19, **Skafiriak** 13 (1), **Horbaczek** 11 (1), **Cyparski** 2 dla Modexu oraz **Cioban** 17 (2), **Woźniczka** 16, **Kowal** 11, **Kowieszko** 10 dla Seb Teamu.

PIEKARNIA BAL - DRIM TIM 77:67 (19:16, 25:14, 23:20, 10:17); **Siwek** 22, **Rutkowski** 20 (2), **A. Mach** 17, **R. Mach** 10, **Kiełt** 6, **Sura** 2 dla Piekarni oraz **Trybalski** 34, **Rokita** 18 dla Drim Teamu.

ADT - KORONA 76:23 (22:7, 18:10, 17:4, 19:2); **Mazur** 25, **Szkarpecki** 20, **Muzyczek** 16 (2), **Kowalski** 12, **Błażkowski** 3 dla ADT.

KOLPORTER&XXL - KORONA 77:50 (21:8, 21:16, 19:12, 16:14); **Jabzowski** 25, **Skawiński** 11, **Knap** 10 (1), **Zamirski** 8 (2), **Małysz** 8 (2), **Kozberg** 6, **Pilch** 5, **Zapłatyński** 4 dla Kolportera oraz **Krasoń** 22 (1), **Ozga** 12 (1) dla Korony.

Dwa ostatnie spotkania nie będą brane pod uwagę w tabeli II ligi. Zespół Korony wycofał się bowiem z rozgrywek.

Trzecie zwycięstwo koszykarzy Polonii Przemyśl

Debiut, nerwy i zwycięstwo

Niedzielnego spotkania z czerwoną latarnią pierwszoligowej tabeli, zielonogórskim Zastalem, Przemyskie Niedźwiadki nie mogły przegrać. I nie przegrały, choć jeszcze na 90 sek. przed końcem przyjezdni prowadzili 88:86...

POLONIA Przemyśl - ZASTAL Zielona Góra 93:88 (28:28, 27:19, 19:22, 19:19)

POLONIA: **Davis** 23 (9/14 za 2, 1/2 a 3, 4/6 wolne, 1+6 zb, 3 prz., 1x3), **Cieliński** 21 (5/5 za 3, 4 as.), **Przewrocki** 18 (11 as., 6/6 za 2, 2/5 za 3, 2x3), **Miller** 13 (5 zb., 1x3), **Szynkiel** 8 (4 as., 1x3) oraz **Zych** 6 (2 as., 2 prz.), **Płocica** 4 (3 as.), **Galanty**.
ZASTAL: **Weselak** 27, **Machynia** 23 (1x3), **Brzózka** 12 (3x3), **Der** 10, **Kaszewski** 5 oraz **Kukiełka** 9 (1x3), **Lorenc** 2, **Krzyżyński, Olszewski**.
Sędziowali: **Roman Putyra** (Wrocław) oraz **Krzysztof Świerzyński** (Łódź).
Widzów: 1000.

W przemyskiem zespole zabrakło chorego **Arkadiusza Osucha**, pierwszy raz zagrał natomiast **Dominique Davis**. Trudno jednoznacznie ocenić jego występ. Amerykański center (207 cm) w ataku prezentował się nie najgorzej, w obronie grał jednak bardzo słabo, szczególnie w II połowie nie radząc sobie z **Marcinem Weselakiem** (20 pkt. w tym okresie). Dominique nie za bardzo rozumiał się z kolegami, dezorganizując trochę całą defensywę Niedźwiadków. Goście zbyt łatwo zdobywali punkty w prostych, podkoszowych sytuacjach. Na szczęście koszykarze Polonii przyzwoicie zagrali w ataku, 10-krotnie trafiając zza linii 6,25 m.

Pierwsza kwarta, podobnie jak dwie ostatnie, miała wyrównany przebieg. Najpierw prowadzili przyjezdni (2:4, 4:5), ale od 3 min. zarysowała się lekka przewaga gospodarzy (9:5, 13:8), którzy tylko raz w tej części oddali prowadzenie (13:14 w 6 min.). W 9 min., po "trójce" **Tomasza Przewrockiego** (8 pkt. w I kwarcie), Polonia wygrywała już 25:20, ale za sprawą **Łukasza Brzózki** i **Pawła Machyni** (13 pkt. w tej odsłonie) po 10 minutach gry notowano remis.

Na początku II połowy z dystansu trafił Brzózka i Zastal objął prowadzenie (31:33, 34:35). Odtąd Polonia lepiej spisywała się jednak w obronie, co znalazło odzwierciedlenie na tablicy wyników. W przemyskim zespole punktowali Davis (10 oczek w II kwarcie) i **Marek Cieliński** (8 pkt.) - głównie dzięki nim w 16 min. Niedźwiadki wygrywały 42:37, a dwie minuty później - już 51:41. Wydawało się, że gospodarze złapali właściwy rytm gry i w kolejnych kwartach kontrolować będą przebieg wydarzeń na parkiecie. Było jednak inaczej... Choć w 23 min., po czwartym w meczu trafieniu zza linii 6,25 m Cielińskiego, przemyślanie uzyskali najwyższą w spotkaniu, 11-punktową przewagę, goście ambitnie odrabiali straty. Dwie minuty później, po "trójkach" 17-letniego **Grzegorza Kukiełki** i Brzózki oraz kolejnych punktach Weselaka, Zastal przegrywał tylko 62:64. Polonia jeszcze raz wypracowała 9-punktową przewagę (72:63 w 28 min.), ale w końcówce przyjedni znów zniwelowali straty (74:69 po trzech kwartach spotkania).

Niezwykle emocjonujący przebieg miała czwarta kwarta. W 35 min. z dystansu trafił Brzózka i Zastal doprowadził do remisu (78:78), a po chwili objął nawet prowadzenie (79:80). "Trójka" Cielińskiego i punkty Przewrockiego pozwoliły Niedźwiadkom odzyskać inicjatywę (85:82 w 38 min.), ale na sześć kolejnych oczek Weselaka przemyślanie odpowiedzieli tylko stratami Davisa i Przewrockiego oraz jednym rzutem wolnym **Grzegorza Płocicy** (86:88). Na 77 sekund przed końcem Tomasz Przewrocki trafił jednak zza linii 6,25 m (89:88), a po chwili zablokował on rzut Machyni. Niedźwiadki długo rozgrywały ostatnią akcję, aż na 31 sek. przed końcem Dominique Davis zmuszony był rzucać za 3 punkty i... trafił (choć wcześniej nie rzucał w obręcz z bliższej odległości). Zastal próbował jeszcze odrobić stratę "trójkami", ale próby Weselaka i Krzyżyńskiego nie przyniosły punktów. Niedźwiadki mogły więc cieszyć się z trzeciego zwycięstwa w rozgrywkach I ligi.

Zwycięstwo bezproblemowe

Spotkanie dwóch czołowych drużyn drugiej ligi miało jednostronny przebieg. Już w I kwarcie podopieczni **Stanisława Gierczaka** zagrali tak agresywnie w obronie i szybko w ataku, że po pierwszej kwarcie wygrywali już różnicą 15 punktów. Słabszą postawę rezerw ekstraligowej Unii częściowo można wytłumaczyć kontuzją ich najlepszego strzelca, **Piotra Romanka**, który na początku II kwarty musiał opuścił plac gry.

Miejscowi już w pierwszej części wypracowali aż 30-punktowa przewagę, rozstrzygając w zasadzie losy tego spotkania. W drugiej połowie na parkiecie częściej przebywali już zawodnicy rezerwowi, którzy w ostatniej odsłonie jeszcze powiększyli przewagę. Gdy w końcówce, po trzypunktowej akcji **Bartosza Krupy**, miejscowi zdobyli 98 punkt, kibice liczyli na trzycyfrowy wynik. Jarosławianie mieli 16 sekund na zdobycie kolejnych punktów, ale rozegrali piłkę zbyt nerwowo.

ZNICZ Jarosław - Azoty UNIA II Tarnów 98:62 (29:14, 27:12, 23:21, 29:15)

ZNICZ: **Mikołajko** 16, **P. Szczotka** 14, **G. Szczotka** 13, **Sówka** 10, **Wąs** 4 oraz **Malcherczyk** 13 (1x3), **Słowik** 11 (1x3), **Fortuna** 9 (1x3), **Krupa** 8 (1x3).
UNIA II: **J. Rusin** 14 (2x3), **D. Rusin** 8, **Duda** 12, **Romanek** 6, **Łabuda** 6 oraz **Doliński** 4, **Witek** 4 (1x3), **Wojciechowski** 3, **Stawarz** 3, **Marciniak** 2.
Sędziowali: **Jarosław Godlewski** (Wrocław) i **Jacek Rzeszotarski** (Warszawa). *Widzów:* 400.

Koszykarze Polonii Przemyśl przegrali w Inowrocławiu

Bez centra, bez niespodzianki

ITK Noteć Inowrocław - POLONIA Przemyśl 85:71 (19:23, 21:11, 26:15, 19:22)

NOTEĆ: **Czaska** 20, **Mrożek** 18 (1x3), **Turner** 8 (1x3), **Świątek** 7 (1x3), **Molenda** 6 oraz **Pięta** 10, **Marcinkowski** 9, **Kaszuba** 3, **Skonieczny** 2, **Laskowski** 2.
POLONIA: **Cieliński** 23 (5x3), **Osuch** 13 (3x3), **Miller** 12, **Przewrocki** 8, **Zych** 8 oraz **Szynkiel** 7 (1x3), **Płocica**.
Sędziowali: **J. Kędziora** (Międzychód) i **G. Kapusta** (Kraków).
Widzów: 1200.

Przemyskie Niedźwiadki nie były faworytem środowego spotkania z Notecią. Inowrocławianie, mający w składzie kilku zawodników doskonale znanych z występów w ekstraklasie, nie zwykli przegrywać we własnej hali. W przemyskim zespole zabrakło Dominique'a Davisa - 23-letni absolwent uniwersytetu Montana pojawił się w hali dopiero w przerwie meczu - zbyt długo oczekiwano bowiem w Warszawie na certyfikat nowego centra Niedźwiadków.

Koszykarze Polonii wyszli na parkiet mocno skoncentrowani i już po dwóch minutach prowadzili 8:0, głównie za sprawą celnych rzutów zza linii 6,25 m **Marka Cielińskiego** i **Arkadiusza Osucha**. Pierwsze punkty gospodarze zdobyli dopiero po 3,5 min. gry. Miejscowi, wśród których podobać się mogli: Mrożek, Molenda i Czaska, bardzo starali się odrobić straty. Niezła gra w obronie oraz punkty Cielińskiego i **Macieja Millera** sprawiły jednak, że Polonia do końca pierwszej kwarty nie oddała prowadzenia.

W drugiej kwarcie zdecydowanie dominowali już gospodarze. W zespole Noteci bardzo dobrze grał doświadczony **Jarosław Marcinkowski** (5 pkt.) oraz **Tomasz Mrożek**, który w tej części zdobył 9 oczek. W zespole Polonii nikt nie potrafił "wstrzelić się" w kosz gospodarzy, do przerwy Noteć wygrywała więc różnicą sześciu punktów.

W trzeciej kwarcie również przeważali miejscowi. Na kolejne punkty gospodarzy Niedźwiadki czasem odpowiadały tylko trafieniami **Dariusza Szynkiela** i Osucha. W drużynie Noteci przebudził się **Piotr Czaska** (8 pkt. w tej odsłonie), dobrze prezentowali się Świątek i Pięta, lepiej zagrał też nieskuteczny w I części **Kevin Turner**. Były rozgrywający Polonii nie był jeszcze pewny gry w Inowrocławiu, w sobotę, w zwycięskim dla Noteci spotkaniu w Stalowej Woli zdobył jednak aż 30 punktów, prawdopodobnie zagra więc w Polsce również w tym sezonie.

Po trzech kwartach losy meczu były właściwie rozstrzygnięte - gospodarze wygrywali już różnicą 17 punktów. W czwartej kwarcie kibice emocjonowali się tylko strzeleckim pojedynkiem Czaski i Cielińskiego, którzy w tej części zdobyli większość punktów dla swoich zespołów.

W mieście znieczulicy, zobojętnienia i bezprawia

A wszystkie szaliki spalić !...

Od zawsze należę do grona "radykałów" opowiadających się za **zdecydowaną rozprawą z pseudokibicami** rozrabiającymi na regionalnych arenach sportowych, zwłaszcza piłkarskich. Z tą coraz bardziej groźną szarańczą, która pod postacią watah "szalikowców" zalewa i terroryzuje ulice naszych miast po każdej zadymie mającej swój początek na lub pod stadionem. Jakieś dwa lata temu pisałem na tych łamach, że dalsza bierność władz miasta i klubów oraz porażająca (zatrważająca - niepotrzebne skreślić) bezradność tzw. stróżów porządku, a przy tym społeczne zobojętnienie na wszechwładne chamstwo doprowadzą kiedyś do tragedii, po której przyjdzie nam zapalić żałobne znicze i zorganizować jakiś modny ostatnimi czasy marsz "przeciwko przemocy".

No, i wykrakałem, stało się. W ub. tygodniu, na autobusowym przystanku w centrum Przemyśla - na oczach dziesiątków zupełnie obojętnych ludzi - został zamordowany przez "szalikowców" niespełna 16-letni Przemek. Zginął tylko dlatego, że kibicował innemu klubowi, niż jego dwaj prześladowcy i rówieśnik - zabójca. **Kto jest winien tej bezsensownej śmierci? Czy tylko ręka, która zadała śmiertelny cios nożem? Czy nie powinniśmy się teraz uderzyć w pierś wszyscy ?!...**

Przez długie lata naszej społecznej bezradności, wygodnej bierności oraz **obojętności na pleniące się wokół stadionów chamstwo i bandytyzm** doprowadziliśmy do sytuacji, że naszymi stadionami i ulicami naszych miast, zwłaszcza w Przemyślu, rządzą dziś niepodzielnie "szalikowcy". Oni to decydują, jak i gdzie przerwać mecz, kogo i kiedy pobić, w jakim miejscu i czasie urządzić "młyn" na mieście etc.etc. Oni dyktują warunki i za milczącą społeczną aprobatą (a brak zdecydowania nią jest, niestety) garstka ogarniętych debilizmem "bossów" rzuca do boju nastoletnich "żołnierzy", którzy bezkarnie robią co chcą, bo doskonale wiedzą, że nikt im nie "podskoczy". Przerażony przechodzień w try miga ustąpi im z drogi, policjant uda, że niczego nie widzi bądź postraszy nic nie znaczącym słowem; miejski strażnik zejdzie z oczu i zajmie się zbrodnią popełnianą przez 70-letnią Ukrainkę sprzedającą paczkę "Monte Carlo", aby zarobić na chleb; rodzic nie zapyta *"Synu, po ci co ten szalik, bejsbolowy kij pod kurtką i finka w kieszeni ?"* ...

Nie tak dawno temu, po kolejnej "zadymie", tym razem na i wokół stadionu Czuwaju, otrzymaliśmy policyjny faks o mniej więcej takiej treści: *trzy radiowozy uszkodzone, kilku funkcjonariuszy rannych, zatrzymano 13-letniego uczestnika zajścia* (z ulicy Hoffmanowej - utkwiło mi to w pamięci). Zadzwoniłem do znajomego policjanta pytając, dlaczego nic nie ma w tym meldunku o ... tornistrze, który spadł z pleców zatrzymanego w toku tak brawurowej akcji "mundurowych". Po zapoznaniu się z całym arsenałem "trudności obiektywnych", jakie - podobno - nie pozwalają policjantom na właściwe wykonywanie tego, do czego są powołani, pozwoliłem sobie zatęsknić za latami, kiedy protoplastów obecnych "szalikowców" (notabene, większości nie było wtedy jeszcze na świecie) po "zadymie" pakowano jak śledzie w kabaryny, kolegia miały pełne ręce roboty, a wagony z rudą w Medyce zapewniony "rozładunek ręczny" (po przeszuflowanych 60 tonach krzyworoskiej rudy rozpierająca młodzieńców energia była właściwie "rozładowywana") ...

Mamy po tragedii na ulicy Jagiellońskiej dwa wyjścia: albo czekać biernie na dalszy rozwój wypadków (i kolejne ofiary ?), albo powiedzieć tej dziczy "DOŚĆ!".

Jeśli wiedzeni złudnym przeczuciem, że " wszystko przycichnie" wybierzemy pierwsze rozwiązanie, to miejmy pełną świadomość, iż "szalikowcy" klubu, któremu kibicował Przemek mówią o rychłej zemście i raczej nie wygląda to na strachy na Lachy. Jeśli jednak w porę się obudzimy z zadziwiającego letargu i powiemy wszyscy stanowcze "NIE", to uczyńmy to w **ścisłej współpracy wszystkich zainteresowanych stron**: rodziców, szkolnych opiekunów, klubów sportowych i innych organizacji społecznych, stróżów prawa oraz władz samorządowych, które winny bezwzględnie wygospodarować pieniądze na zakup paliwa do policyjnych radiowozów - nawet kosztem limuzyn Straży Miejskiej, wożących powietrze i zadowolonych z siebie, "wyrabiających" kilometry czarnych zuchów...

Mające sportową przykrywkę "szalikowe" chamstwo powinno bezpowrotnie zniknąć z naszych stadionów i ulic. Zakaz wstępu na obiekty sportowe i noszenia (pod groźbą konfiskaty) klubowych "insygniów" w miejscach publicznych, wyłapywanie hałasujących i podchmielonych "komand", wnioski na kolegium (również na rodziców, którzy są bierni wobec "pasji" swoich pociech) i do sądów, a przy tym bezwzględność w traktowaniu chuliganów - to nakaz chwili, jeśli rzeczywiście chcemy w porę zażegnać niebezpieczeństwo i zapobiec kolejnym pogrzebom. Długa pała i przysłowiowe ciasne drzwi to może drastyczne, ale **jedynie skuteczne dziś lekarstwo** na tak dokuczliwą plagę, jaką jest zjawisko "szalikowców". Tylko to możemy im zaordynować, bo czasu na wychowywanie ludzi od podstaw - do następnej przelanej krwi - już nie ma. Kto tego nie rozumie, lub zagrożenie zlekceważy, ten musi się liczyć z tym, że będzie ją miał na sumieniu, tak jak już ją ma za mimowolne przyczynienie się do śmierci chłopca, którego wczoraj pochowaliśmy...

- Spalcie wszystkie szaliki, wyrzućcie kije, łańcuchy, noże i kastety, chłopcy - póki nie będzie za późno!

ZB

Powtórka w Rokietnicy

Decyzją *Wydziału Gier Podokręgu PZPN* w Jarosławiu, **5 listopada** zostanie powtórzony mecz w grupie I **Pogórze - Gorliczanka** (powód - błąd arbitra). Pierwszy, rozegrany 1 bm. pojedynek tych zespołów zakończył się remisem 2:2.

Grały "orliki"

Na stadionie Golbaluxu **w Wiązownicy odbył się turniej w ramach podokręgowej ligi "orlików"**, w którym - poza gospodarzami - rywalizowały zespoły *Gigantów* Radymno, *UKS "Sokół"* Pełkinie, *MKS "San"* Jarosław, *MJKS* Jarosław oraz *Hetmana* Laszki. Oto wyniki: San - Sokół **5:0**, Sokół Giganci **0:5**, Giganci - San **0:0**, Golbalux - MJKS **0:4**, MJKS - Hetman **0:1**, Hetman - Golbalux **2:0**, Sokół - Golbalux **0:4**, MJKS - San **3:0**, Hetman - Giganci **0:0**.

Jutro (25 bm.) kolejny turniej, tym razem **na stadionie JKS** (początek od godz.14).

Kanonada na Czuwaju

12 kolejkę spotkań rozegrała **Podkarpacka Liga Juniorów**. W grupie "A" *juniorzy starsi* **JKS** ulegli **0:1** Siarce w Tarnobrzegu, a ich *młodsi koledzy* zremisowali z "siarkowcami" **1:1** (nadzieje Polonii pauzowały), a w grupie "B" **Orzeł Przeworsk** wygrał dwumecz (starsi **2:1**, młodsi **1:0**) z Gamratem Jasło; **Pogoń /Sokół Lubaczów** wygrała **3:2** (*starsi*) i uległa **1:3** (*młodsi*) Nafcie w Jedliczu.

Najlepiej spisały się, nie tylko tym razem, **drużyny przemyskiego Czuwaju**: *starsi juniorzy* wygrali u siebie aż **10:0** z Błękitnymi Ropczyce, a ich młodsi koledzy, musieli poprzestać na "tylko" **6 golach**, gdyż już w 30 minucie ich mecz musiał się zakończyć ze względu na zdekompletowanie drużyny z Ropczyc, która dzięki temu uniknęła dwucyfrówki.

SALOMON
AUTORYZOWANY DEALER FIRMY
A.BACHLEDA SPORT
PRZEMYŚL, ul.ks Piotra Skargi 1
/ obok pomnika ORLĄT/
- KURTKI zimowe i narciarskie
- BUTY trekkingowe i narciarskie
- PLECAKI,RĘKAWICZKI,CZAPKI
- NARTY i WIĄZANIA NARCIARSKIE
- KONFEKCJA damska i męska
ZAPRASZAMY od 10.00 do 18.00
PROFESIONALNY SKI-SERVICE !!!

Na piłkarskich stadionach (21 - 22.11)

III LIGA — Walankiewicz zdruzgotany...

POLONIA - Dalin 4:1 (*D.Jaroch* 41, *Hajduk* 53, *Pankiewicz* 73, *Kloc* 90). Podopieczni *Krzysztofa Sugiera* tym występem mocno poprawili swoje notowania w gronie kibiców "Barcelonki", ale - przy okazji - zafundowali "niedźwiedzią przysługę" grającemu trenerowi myśleniczan, **Leszkowi Walankiewiczowi**, który jednak - co oczywiste - na taryfę ulgową liczyć nad Sanem nie mógł. Co godne podkreślenia, poloniści zagrali bez trzech asów z podstawowej "jedenastki" - *M.Jabłońskiego, A.Strzałkowskiego* i *W.Szarka*, których absencji jednak zbytnio się nie odczuwało.

Inne wyniki 15 kolejki: *Stal Sanok - Stal Rzeszów* **2:0**, *Wisłoka Dębica - Proszowianka* **4:2**, *Górnik Wieliczka - Siarka Tarnobrzeg* **0:1**, *Cracovia - Pogoń Staszów* **1:3**, *Niedźwiedź - Resovia* **0:2**, *Korona Kielce - Unia Tarnów* **0:1**, *Sandecja Nowy Sącz - Łada Biłgoraj* **0:1**, *Lewart Lubartów - Hutnik Kraków* **1:1**.

IV LIGA — Dobre mecze KAMAXU i BABISIA

KAMAX - JKS 2:1 (*Pinda* 18, *Słysz* 71 - **Żelazny** 29). Po serii niepowodzeń kańczużanie znaleźli skuteczną receptę na jarosławskiego lidera i pokazali się z jak najlepszej strony, sięgając pewnie po 3 punkty. Szkoda tylko, że "odbili" sobie wcześniejsze straty na rywalu zza miedzy walczącemu o III-ligowe szlify...

MKS - Pogoń Leżajsk 0:2. Grający bez *Waldemara Paszka* i *Roberta Bacha* radymnianie nie musieli tego meczu przegrać, a stracone bramki mogli odrobić (zmarnowane sytuacje *Panka* i *Koguta*). Z drugiej jednak strony, z "frajerami" nie przegrali...

UNIA - BABIŚ/SYRENKA 2:1 (*Strawa* 14). Ozdobą tego spotkania był fantastyczny rzut wolny grającego trenera roźwieniczan, który z dobrych 35 metrów trafił w samo "okienko" bramki sarzynian, którzy jednak w końcowym rozrachunku - nie bez wsparcia bardzo "cienkiego" arbitra - wymęczyli zwycięstwo.

Orzeł Rudnik - DYNOVIA 5:0. Mimo wysokiej porażki dynowska młodzież zasłużyła sobie na pochwałę, zwłaszcza za walkę w I połowie przegranej 0:2.

Inne wyniki: *Błękitni Ropczyce - Strug Tyczyn* **3:1**, *Czarni Jasło - Kolbuszowianka* **5:2**, *Izolator Boguchwała - Rzemieślnik Pilzno* **1:2**, *Stal Mielec - Rafineria Jasło* **3:1**, *Sokołowianka - Wisan Skopanie* **0:1**, *pauzowała* - Górnovia EKO-SMAK.

V LIGA — Orzeł już spasował ?..

W 11 kolejce krośnieńsko-jarosławskiej dawnej "emki" szansę na zachowanie lokaty w ścisłej czołówce tabeli zmarnował przeworski **ORZEŁ**, ulegając na własnym boisku liderowi z Leska. Nie zawiódł swoich kibiców **CZUWAJ**, choć zaczął od 0:1 z Brzozovią, o miłe niespodzianki postarały się "jedenastki" **POGONI/SOKOŁA** oraz **PIASTA** z Tuczemp, wzbogacając swoje konta o cenne 3 punkty.

CZUWAJ - Brzozovia 3:1 (*Duński* 26 - karny, 64 i 75), **ORZEŁ - Sanovia 0:2**, **POGOŃ/SOKÓŁ - Bieszczady U.D. 2:1** (*Pietrasiewicz* 26 i 59), **PIAST - BIZON 3:0** (*Noga* 33, *Jabłoński* 56, *Łuc* 75). Pozostałe wyniki: *Orzeł Bażanówka - Krośnianka* **1:0**, *Nafta Jedlicze - Górnik Strachocina* **1:0**, *LKS Głowienka - Szarotka Ulherce* **3:1**.

KLASA "O" — Sensacja w Wiązownicy!

Prawdziwym "hitem" przedostatniej, 14 jesiennej kolejki była kolejne (4 z rzędu!) **porażka niedawnej rewelacji z Wiązownicy z krówniczanami**. Nie spuszcza z tonu mający znakomitą passę **gniewczyński lider**, ani też goniące go zespoły **Żurawianki** i **rezerwy Polonii**, kolejny dowód coraz lepszej dyspozycji dali **ulubieńcy Szówska**, wiele emocji towarzyszyło "derbom" w **Ostrowie**.

Golbalux - Wiar **1:2**, Hetman - Żurawianka **0:1**, Łęk - Sanoczanka **1:1**, Orkan - Budowlani **1:2**, Polonia II - Czarni **2:0**, Start - Leśnik **1:0**, Zdrój - Huragan **0:3**, Pogoń/Sokół II - Biało-Czerwoni ***nie odbył się*** (brak gości).

KLASA "A" — Liderzy i faworyci wygrywali

GRUPA I: Zorza Zarzecze - Cresovia Krzeczowice **3:1**, Fenix Leszno - Pogórze Rokietnica **1:1**, Błyskawica Rozbórz - Korona Trójczyce **6:1**, Błękitni Grzęska - Viking Orły **7:0**, Gorliczanka Gorliczyna - Wisłok Świętoniowa **3:1**, Żuraw Żurawiczki - Piast Nowosielce **5:3**, Dąb Dobkowice - Start Mirocin **2:1**, *pauzowała* Gacovia Gać.

GRUPA II: Juwenia Cieszanów - Granica Stubno **6:0**, Wólczanka Wólka Pełkińska - Ursus Dachnów **1:0**, Walter Opaka - Huragan Basznia Dolna **0:0**, Unia Łukawiec - Tęcza Wysocko **3:0**, Cresovia Kalników - Zryw Młodów **5:2**, Czarni Oleszyce - Roztocze Narol **1:3**, Sokół Sieniawa - Victoria Stary Dzików **1:5**.

POGRANICZE
AGD Video Tomex Z RTV
Piotr Tomański
LEW ZAKUPY NA RATY
"IRPOL"

"TOTEK" (24)

(zestaw par na 28 - 29. 10)

1. POLONIA - Sandecja (x) ☐
2. Rzemieślnik - KAMAX (2) ☐
3. Kolbuszowianka - MKS (x) ☐
4. BABIŚ - Stal Mielec (x) ☐
5. Bieszczady U.D. - ORZEŁ (2) ☐
6. Górnik S. - CZUWAJ (2) ☐
7. BIZON - POGOŃ/SOKÓŁ (2) ☐
8. Szówsko - Wiązownica (x) ☐
9. Gniewczyna - Ostrów (x) ☐
10. Krówniki - Horyniec (2) ☐
11. Mirocin - Żurawiczki (x) ☐
12. Świętoniowa - Grzęska (1) ☐
13. Basznia - Łukawiec (x) ☐
14. Stary Dzików - Cieszanów (2) ☐
15. Lutków - Skołoszów (1) ☐

Termin nadsyłania zestawu (przedostatniego w tej edycji) - 25.10.

Imię.....
Nazwisko.....
Adres.....
.....

"TOTEK" (25)

(zestaw par na 4 - 12. 11)

1. Lublinianka - POLONIA (x) ☐
2. POLONIA - Wisłoka (x) ☐
3. Izolator - BABIŚ (1) ☐
4. KAMAX - Rafineria (1) ☐
5. Czarni Jasło - JKS (x) ☐
6. MKS - Strug Tyczyn (x) ☐
7. DYNOVIA - Pogoń L. (x) ☐
8. JKS - MKS (x) ☐
9. Kolbuszowianka - DYNOVIA (1) ☐
10. BABIŚ - KAMAX (x) ☐
11. CZUWAJ - Sanovia (1) ☐
12. ORZEŁ - BIZON (1) ☐
13. POGOŃ/SOKÓŁ - Szarotka (1) ☐
14. PIAST - Głowienka (1) ☐
15. Rokietnica - Gorliczyna (x) ☐

III LIGA (poz. 1-2), IV LIGA (3-10), V LIGA (11-14), VI LIGA (15). W nawiasach - *typowanie redakcyjne*. Termin nadsyłania zestawu - 1.11.

Imię.....
Nazwisko.....
Adres.....
.....

"TOTEK" (25)

(zestaw par na 4 - 12. 11)

1. Lublinianka - POLONIA (x) ☐
2. POLONIA - Wisłoka (x) ☐
3. Izolator - BABIŚ (1) ☐
4. KAMAX - Rafineria (1) ☐
5. Czarni Jasło - JKS (x) ☐
6. MKS - Strug Tyczyn (x) ☐
7. DYNOVIA - Pogoń L. (x) ☐
8. JKS - MKS (x) ☐
9. Kolbuszowianka - DYNOVIA (1) ☐
10. BABIŚ - KAMAX (x) ☐
11. CZUWAJ - Sanovia (1) ☐
12. ORZEŁ - BIZON (1) ☐
13. POGOŃ/SOKÓŁ - Szarotka (1) ☐
14. PIAST - Głowienka (1) ☐
15. Rokietnica - Gorliczyna (x) ☐

III LIGA (poz. 1-2), IV LIGA (3-10), V LIGA (11-14), VI LIGA (15). W nawiasach - *typowanie redakcyjne*. Termin nadsyłania zestawu - 1.11.

Imię.....
Nazwisko.....
Adres.....
.....

W "Totku"

Jeden jedyny punkt...

Tyle dokładnie dzieli po rozliczeniu 22 zestawów lidera z Orłów, **Artura Oleara** od ścigającego go radymnianina, **Władysława Błonarowicza**. Walka obydwu panów jest pasjonująca. Po 15 zestawie radymnianin miał 4 punkty przewagi, po 16 stopniała ona do 2 "oczek", po 17 o 2 trafienia lepszy był już orłowianin, po 18 znów remis, od 19 jednopunktową przewagę wywalczył A.Olear ... Nie sposób jednak nie wziąć pod uwagę faktu, iż wciąż w pełni realne szanse na mistrzowski fotel i prestiżowe miano "króla" zamykającej XX stulecie edycji mają panowie: **Ryszard Kotula** z Żurawicy, **Tomasz Kiernozek** z Orzechowiec oraz **Dariusz Sowa** z Żurawiczek, który miał już 9-10 punktów straty do lidera, ale zestaw po zestawie pnie się w górę i, być może, zajmie którąś z "medalowych" lokat?...

Rozegrany w minioną środę mecz **KAMAX - Kolbuszowianka** (1:1) miał pewien wpływ na "totkowe" klasyfikacje. Skorygowaliśmy w zestawie Nr 21 o trafienie więcej na *87* spośród 451 (449 plus 2 panów *Bieniaszów* z Przeworska, których niechcący pominęliśmy w poprzednim rozliczeniu) nadesłanych kuponów. Tym samym faktyczny dorobek "21" wynosi: 3 x **11** (2-krotnie *D.Sowa, A.Olear*), *16* x **10** (doszła "dziesiątka" **Władysława Gdańca** z Korzenicy), *40* x **9**, *71* x **8**, *97* x **7**, *96* x **6**, *50* x **5**, *51* x **4**, *21* x **3**, *5* x **2** oraz *1* x **1** trafienie. Tzw. średnia zestawu wzrosła z 6.22 do **6.44**, a ilość kuponów wysłanych przez uczestników od początku XIII edycji z 8222 do **8 224**. Dzięki remisowi w Kańczudze o 1 punkt wzrósł dorobek pp. **Ireneusza i Grzegorza Bajdaków** (Przeworsk), **W.Błonarowicza, Rafała Korczyńskiego** (Buszkowice), **Roberta Kurosza** (Przemyśl), **Andrzeja Repicha** (Łętownia), **D.Sowy, Henryka Szwajczaka** (Pruchnik), **Dariusza Waszajły** (Przeworsk) oraz wspomnianego już **W.Gdańca**, który też jako jedyny - obok **R.Korczyńskiego** - poprawił o 1 "oczko" swoje notowania w *"klasyfikacji I zestawu"*.

ZESTAW NR 22:

10 x 10 *trafień* - **W.Błonarowicz** (3), **Maciej Duda** (*Żurawica*), **R.Kotula** (2), **Ewelina Kowalska** (*Bircza*), **Tadeusz Malawski** (*Wola Roźwienicka*), **D.Sowa, Andrzej Wojas** (*Przemyśl*);

20 x 9 *trafień* - **G.Bajdak** (2), *4 x* **Łukasz Domański** (*Bolestraszyce*), *2 x* **Arkadiusz Drabik** (*Żurawiczki*), *4 x* **R.Kotula, E.Kowalska, Janusz Kudła** (*Kaszyce*), **T.Malawski, A.Olear, Stanisław Studzienny** (*Adamówka*), *2 x* **H.Szwajczak, A.Wojas**, a ponadto: 59 x *8*, 94 x *7*, 94 x *6*, 81 x *5*, 62 x *4*, 23 x *3* i 7 x *2* trafienia. [**450** *kuponów*, średnia - **6.03** (!); od początku edycji - **8 674**].

KLASYFIKACJA GENERALNA: A.OLEAR - **220**, W.Błonarowicz - **219**, R.Kotula - **216**, T.Kiernozek - **213**, D.Sowa - **212**, T.Malawski - **210**, E.Kowalska - **209**, Ł.Domański - **205**, H.Szwajczak - **202**, M. Duda - **198**. **Miejsca 11-20**: Adam Brewka (*Bircza*) - **197**, Wojciech Robak (*Żurawica*) - **195**; Jan Bieniasz (*Przeworsk*), S.Studzienny - **191**, A.Wojas - **190**, Marek Kulpa (*Żurawica*) - **187**, Grzegorz Bieniasz (*Przeworsk*) - **188**; Stanisław Bubelski (*Zaleska Wola*), D.Waszajło, Marcin Drewniak (*Żurawica*). **Lokaty 22-31**: A.Drabik (*Żurawiczki*); J.Kudła, Andrzej Łuka (*Kalników*) - **184**, Mariusz Piecuch (*Jasionka*) - **182**, Jacek Kłos (*Lubaczów*) - **181**; I.Bajdak, A.Repich, Radosław Warecki (*Sieniawa*) - **180**; Artur Kosiński (*Sieniawa*), Kazimierz Więch (*Przemyśl*) - **179**.

KLASYFIKACJA I ZESTAWU: M.DUDA - **178**, S.Studzienny - **176**, Władysław Kudyba (*Ruda Różaniecka*) - **174**; R.Kotula, H.Szwajczak - **171**; J.Bieniasz, A.Wojas - **169**; Ł.Domański - **168**; Małgorzata Szwajczak (*Pruchnik*), R.Warecki - **167**. **Miejsca 11-31**: W.Błonarowicz, R.Korczyński - **166**; A.Kosiński, J.Kudła - **163**, K.Więch - **162**, A.Olear - **160**; T.Kiernozek, A.Repich - **159**, A. Łuka - **157**; G.Bieniasz, A.Drabik, Marian Flak (*Pruchnik*), D.Waszajło - **155**; Marek Kulpa (*Żurawica*), Tomasz Ostafiński (*Dynów*), Artur Szpunar (*Radymno*) - **154**; A.Brewka, Tadeusz Dajczer (*Sosnowiec*), Mariusz Pajda (*Jarosław*) - **153**; I.Bajdak, Maria Korczyńska (*Bolestraszyce*), Maciej Szor (*Przemyśl*) - **152**.

PUNKTACJA II RUNDY: A.OLEAR - **105**, W.Błonarowicz - **100**, T.Kiernozek - **99**, D.Sowa - **97**, Ł.Domański - **96**, E.Kowalska - **95**; M.Duda, T.Malawski - **91**; H.Szwajczak, A.Wojas - **90**; W.Robak - **89**, A.Brewka - **88**; J.Bieniasz, S.Studzienny - **87**; M.Drewniak, J.Kudła - **86**; M.Piecuch - **85**, M.Szor - **84**, M.Kulpa - **83**; I.Bajdak, G.Bieniasz, A.Drabik - **82**; M.Flak, J.Kłos, M.Szwajczak, R.Warecki - **81**; A.Szpunar, D.Waszajło, K.Więch - **80**; W.Kudyba - **79**.

KLASYFIKACJA MIEJSCOWOŚCI: ŻURAWICA - **414**, BIRCZA - **406**, ŻURAWICZKI - **397**, RADYMNO - **394**, WOLA ROŹWIENICKA - **384**, ŻURAWICA II - **382**, PRUCHNIK - **380**, PRZEWORSK - **379**, PRZEMYŚL - **369**, PRZEWORSK II - **366**, SIENIAWA - **359**, ZALESKA WOLA - **337**, PRUCHNIK II - **331**, BUSZKOWICE - **326**, LUBACZÓW - **315**, JASIONKA - **313**, ADAMÓWKA - **306**, JAROSŁAW - **288**.

Piłkarski "rozkład jazdy"

28/29 października

III POLONIA - Sandecja Nowy Sącz.

IV Górnovia - DYNOVIA, Kolbuszowianka - MKS, JKS - Błękitni Ropczyce, Rzemieślnik Pilzno - KAMAX, BABIŚ/SYRENKA - Stal Mielec.

V Górnik Strachocina - CZUWAJ, Bieszczady U.D. - ORZEŁ, BIZON - POGOŃ/SOKÓŁ, PIAST - LKS Głowienka.

"O" Biało-Czerwoni - Polonia II, Żurawianka - Pogoń/Sokół II, Sanoczanka - Hetman, Huragan - Łęk, Wiar - Zdrój, Budowlani - Golbalux, Leśnik - Orkan, Czarni - Start.

"A" - I Gacovia Gać - Dąb Dobkowice, Start Mirocin - Żuraw Żurawiczki, Piast Nowosielce - Golriczanka Gorliczyna, Wisłok Świętoniowa - Błękitni Grzęska, Viking Orły - Błyskawica Rozbórz, Korona Trójczyce - Fenix Leszno, Pogórze Rokietnica - Zorza Zarzecze.

"A" - II Victoria Stary Dzików - Juwenia Cieszanów, Roztocze Narol - Sokół Sieniawa, Zryw Młodów - Czarni Oleszyce, Tęcza Wysock - Cresovia Kalników, Huragan Basznia Dolna - Unia Łukawiec, Ursus Dachnów - Walter Opaka, Granica Stubno - Wólczanka Wólka Pełkińska.

"B" Cieszacin Wielki - Przedmieście Dolnoleżajsk, Makowisko - Rudołowice, Munina - Wietlin, Lutków - Skołoszów, Chłopice - Jankowice, Morawsko - Pełkinie **(jarosławska)**; Duńkowice - Grochowce, Torki - Walawa, Zadąbrowie - Sierakośce, Zaleska Wola - Żurawianka II, Dubiecko - Jaksmanice, Wyszatyce - Huwniki **(przemyska)**;

"C" Ryszkowa Wola - Mołodycz, Piwoda - Korczowa, Wierzbna - Łopuszka Wielka, Jodłówka - Majdan Sieniawski, *pauzują* - Pantalowice II.

JUNIORZY Piast Nowosielce - Żurawianka, Sokół Sieniawa - Bizon Medyka, Łęk Ostrów - Kamax Kańczuga, Błyskawica Rozbórz - Babiś/Syrenka Roźwienica, Czarni Oleszyce - MKS Radymno [**"O"**]; Szówsko - Makowisko, Miękisz Nowy - Wiązownica, Laszki - Zapałów, Wietlin - Wólka Pełkińska [**"A" jarosławska I**]; Łowce - Skołoszów, Jankowice - Morawsko, Święte - Chłopice, Rokietnica - Pawłosiów [**"A" jarosławska II**]; Stary Dzików - Ruda Różaniecka, Horyniec - Płazów, Narol - Lisie Jamy, Łukawiec - Dachnów, Zalesie - Zabiała /Stare Sioło [**"A" lubaczowska**]; Żurawiczki - Gniewczyna, Siennów - Świętoniowa, Jawornik Polski - Mirocin, Zarzecze - Grzęska, Krzeczowice - Gać [**"A" przeworska**]; Kosienice - Dubiecko, Trójczyce - Bircza, Duńkowice - Krówniki [**"A" przemyska**].

Srebrna "piątka"

Na przełomie sierpnia i września br., w Białymstoku, odbywały się **IV Ogólnopolskie Igrzyska LZS i Mieszkańców Wsi**. O sporym sukcesie mogą mówić uczestniczący w nich piłkarze z gmin Horyniec (*LKS Zdrój*) i Oleszyce (*LKS Czarni*), którzy reprezentowali woj. podkarpackie w turnieju drużyn 5-osobowych, gdzie w znakomitym stylu **wywalczyli wicemistrzostwo kraju**, a bardzo niewiele brakowało im, aby sięgnęli po złoty medal. Dość powiedzieć, że o losach finałowego pojedynku z reprezentacją woj.świętokrzyskiego (8:7 dla rywali) decydowały aż ... trzy serie rzutów karnych, a grający bez jednego z najlepszych snajperów turnieju - kontuzjowanego napastnika Zdroju Horyniec, **Mariusza Urbana** - nasi reprezentanci jeszcze na 2 minuty przed końcem regulaminowego czasu gry prowadzili 2:1!

Na prezentowanym zdjęciu *stoją od lewej*: **Mariusz Urban, Maciej Szczygieł** i **Dariusz Urbaniak**, a *klęczą od lewej* - **Michał Różański, Wiesław Olejnik** i **Władysław Jaremko**.

Tekst i fot. **Jan Artymowicz**

Mistrzowie "ochroniarzy"!

Znakomicie spisali się piłkarze z **przemyskiej DELEGATURY WIOŚ** w Rzeszowie podczas rozgrywanych w ub. miesiącu w Wojskowym Zespole Wypoczynkowym "JAWOR" nad Zalewem Solińskim **XIV Mistrzostw Polski Wojewódzkich Inspektoratów Ochrony Środowiska** w halowej piłce nożnej.

W stawce 21 zespołów z całego kraju **przemyślanie - po raz drugi z rzędu ! - sięgnęli po tytuł mistrzowski**, wyprzedzając ekipy z Rzeszowa, Krakowa i Konina. W eliminacjach przemyska "piątka" wygrała **6:1** z *Kielcami* i uległa **1:2** *Rzeszowowi*, w 1/8 finału pokonała **3:1** *Kielce*, w ćwierćfinale **5:0** *Ostrołękę*, a w półfinale **4:1** reprezentację *Krakowa*. W meczu o "złoto" doszło do rewanżu z Rzeszowem, wygranego przez przemyślan **2:1**. Czterodniowe zawody stały na dobrym sportowym poziomie, ciesząc się zainteresowaniem półtysięcznej (!) widowni, składającej się nie tylko z uczestników rywalizacji ale i licznych kibiców, mających niemały udział w końcowych wynikach poszczególnych spotkań.

Na zdjęciu obok mistrzowie kraju WIOŚ. *Stoją od lewej*: **Adam Płoszczyński, Adam Tabisz, Roman Satkowski, Paweł Licak**, a *klęczą od lewej*: **Jacek Martyński, Czesław Andrzejczyk, Bartłomiej Rabski, Marian Krzych** i **Robert Kowalski.** Bramki dla przemyskiej ekipy zdobywali: *J.Martyński* - **8** (trzeci miejsce w klasyfikacji turniejowych snajperów), *M.Krzych* - **7**, *P.Licak* - **3** oraz *A.Tabisz, R.Satkowski* i *R.Kowalski* - po **1**. O wysokich, nie tylko snajperskich umiejętnościach zespołu dobitnie świadczy bilans bramkowy w całym turnieju **21-6**!

GW-2224

OKRĘGOWA SPÓŁDZIELNIA MLECZARSKA
w Jasienicy Rosielnej
Zaprasza
na stanowisko firmowe na Targach
"Brama Przemyska"
3 - 5 listopada 2000 r.
Przemyśl, Hala Sportowa, ul. Mickiewicza
Ten znak - to jakość i smak!
PRZEDSIĘBIORSTWO FAIR PLAY
AGRO POLSKA
Przyjdź i spróbuj - ... zawsze będziesz szukał wyrobów tej firmy !

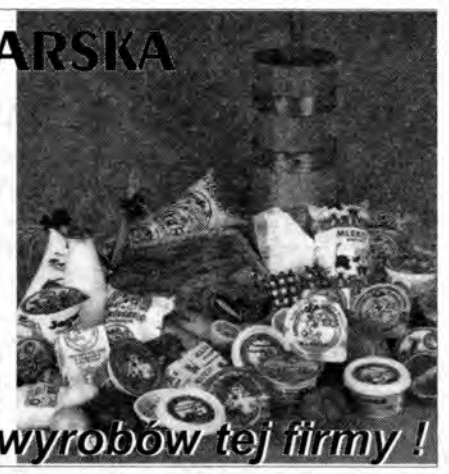

Mistrz fryzjerstwa

Laurent w Jarosławiu

Laurent, znany w Polsce i za granicą mistrz fryzjerstwa, gościł 21 października w Jarosławiu, gdzie uczestniczył w otwarciu swojego firmowego zakładu.

Salon fryzjerski Laurenta w Jarosławiu jest jego 48 placówką w Polsce. Jak sam mówi, tradycją jego zakładów jest czesanie całych rodzin. Zawód fryzjera w rodzinie Laurenta (prawdziwe nazwisko Zdzisław Gasperowicz) przechodził z pokolenia na pokolenie. Również jego syn dotrzymał tradycji. Teraz Laurent ma nadzieję , że i wnuk pozostanie wierny tej profesji.

Mistrz fryzjerstwa spędził 12 lat we Francji. Do Polski wrócił 30 lat temu z żoną Francuzką, obecną również na otwarciu salonu w Jarosławiu. Jak twierdzi, po powrocie do ojczyzny zawsze starał się, by światowe trendy fryzjerskiej mody trafiały do Polski. Za czasów PRL miał jeden zakład. Tworzenie sieci salonów rozpoczął w 1990 r. Sobotniemu otwarciu jarosławskiego salonu towarzyszył m.in. pokaz modnych fryzur.

PCZ

PREFABET Spółka z o.o.
Długi Kąt
23-460 Józefów, pow. biłgorajski, woj. lubelskie
tel./fax: (0-16) 687-80-37
BLOCZKI

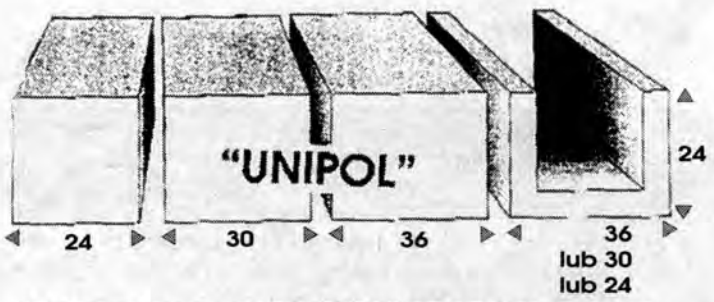

"BRAMA PRZEMYSKA" 2000
Wszystko o betonie komórkowym
"UNIPOL"
Zapraszamy ! - stoisko nr 17
GW-2225

zadzwoń - sprawdź cenę !
OKNA I DRZWI PCV NA NASZ KLIMAT
Nehrybka 61
tel. (0-16) 678-86-92
GB-2226

Kominki
ATRAKCYJNE PROMOCJE
Zapraszamy
Przemyśl
ul. Kościuszki 2a
tel. (0-16) 678-83-60, tel. 0605-459-312
Les Foyers
GW-2227

Multi-Form II S.C.

PROMOCJA OD 15 PAŹDZIERNIKA

PRZEMYŚL
ul. Zielińskiego 14
tel. (0-16) 678-48-31
czynne od 8^{00} do 18^{00}
sobota od 8^{00} do 14^{00}

boazeria panelowa - 11^{90} zł/m^2 (brutto)
panele podłogowe - 27^{00} zł/m^2 (brutto)
siding - 11^{60} zł/m^2 (brutto)
boazeria PCV - już od - 12^{35} zł/m^2 (brutto)
+ szeroki asortyment wykończeń

czas promocji ograniczony

erem
PRZEDSIĘBIORSTWO WIELOBRANŻOWE
CENTRUM BUDOWNICTWA
37-700 Przemyśl
ul. Jasińskiego 9
tel. 678 60 02
www.erem.pl
promocja
BOGATA OFERTA
OKNA
DRZWI
STOLBUD WŁOSZCZOWA
K P
POL-SKONE
VELUX
BEZPŁATNY TRANSPORT
GW-2183
TANIEJ JUŻ NIE KUPISZ

OGRZEJEMY KAŻDY OBIEKT
Elektryczne energooszczędne systemy grzewcze
Projekt • Instalacja • Uruchomienie
Gwarancja
ELPRO
Elektryczna Technika Grzewcza
100% czystej energii cieplnej bez kotłowni, pieców CO i spalin
Koszt inwestycji - 50% kosztów instalacji gazowej CO.
10 lat tradycji
ELPRO Projektowanie, budowa sieci i instalacji elektrycznych
Biuro: Przemyśl, ul. Wodna 13
tel./fax (016) 675 15 48
GB-2184
Promocyjna sprzedaż konwektorowych grzejników elektrycznych:
ELPRO Sklep Trafika
Przemyśl, ul. Glazera 10A

pieczątki
Emi
ul.Grunwaldzka 11
☎ 670 50 44
wizytówki
GPW-2188

Przemyśl
CMB
Herburtów 35
tel./fax: (016) 678 51 55
Składnica MATERIAŁÓW BUDOWLANYCH
oferuje:
* stolarkę drewnianą jednoramową, 2- i 3-szybową
* drzwi zewnętrzne, wewnętrzne i garażowe - sosna
* materiały ścienne, cegła, pustak
* pokrycia dachowe - blacha trapezowa i płaska
* docieplenia budynków oraz inne materiały budowlane
Dealer STOLBUD GRYBÓW
Sprzedaż ratalna
INTERESUJĄCE RABATY
GW-2187

PH Reno AUTO-KOMIS
EXPORT-IMPORT SKUP I SPRZEDAŻ SAMOCHODÓW
GU-2186
• skup za gotówkę od ręki
• zamiana
• korzystne kredyty
Aktualnie w sprzedaży:

Alfa Romeo 146 1,6 kat.	1997
BMW 520i	1990
Mazda 323 F	1992
Punto 1,1 kat.	1999
Punto 1,2 ELX	1996
Siena 1,2 EL	1999
Skoda Favorit 136 LS	1992

Jarosław, ul. Opolska 10
Tel. 621 35 57 ; 0 602 707 148

GU-2185
MARKO
E X I M s.c.
tel. kont. 678-92-72
kom. 0601-093-474
WIELKI BAL SYLWESTROWY
W RESTAURACJI MARKO
POWITAJ NOWY WIEK Z NAMI
I WYGRAJ KARNAWAŁ W WENECJI.

Gospoda
Franciszka Józefa
HOTEL
PIZZERIA
DISCO
JAROSŁAW, ul. Grodzka 21
(dawna "Brama Michalika")
Zapraszamy: 12⁰⁰ -23⁰⁰
DISCO
czwartek - niedziela 20⁰⁰ - 4⁰⁰
GC-2189

SOKÓŁKA
OKNA I DRZWI
FIRMOWY PUNKT SPRZEDAŻY POLECA
NAJLEPSZĄ W KRAJU STOLARKĘ BUDOWLANĄ
OKNA I DRZWI Z DREWNA
OKNA DWUSZYBOWE Z ARGONEM
DRZWI PROFILOWANE Z PŁYTY amerykańskiej
PRZEMYŚL ul. Jasińskiego 24 Tel./fax (016) 678-37-86
GWARANTUJEMY NAJNIŻSZE CENY
SPRZEDAŻ RATALNA ZAPRASZAMY SPRZEDAŻ RATALNA
CERTYFIKAT ISO 9002
GW-2190

"MARKUS"
Marek Adamowicz
KOMPLEKSOWE USŁUGI GASTRONOMICZNE
* ORGANIZOWANIE PRZYJĘĆ OKOLICZNOŚCIOWYCH DO 400 OSÓB
* PEŁNE ZAPLECZE GASTRONOMICZNE
* ZESPÓŁ MUZYCZNY
* WYPIEK TORTÓW DOWOLNYCH KSZTAŁTÓW I ROZMIARÓW !
GB-2191

Zarząd Gminy Krasiczyn

Działając w myśl art. 18, ust. 2 p.12 ustawy z dnia 7 lipca 1994 r. o zagospodarowaniu przestrzennym (Dz.U. Nr 15 z 1999 r. poz.139 z późn. zmianami)

Zawiadamia

że na sesji Rady Gminy Krasiczyn w dniu 24 października 2000 r. o godz. 10.00 zostaną przedłożone do uchwalenia dwa miejscowe plany zagospodarowania przestrzennego:
"Brylińce 1/2000"
"Tarnawce 1/2000"

GW-2192

GC-2193
Promocyjne ceny, szeroki zakres usług
ZAKŁAD FRYZJERSKI
Używamy tylko oryginalnych kosmetyków firmy "Wella" (System Professional i Lifetex), prowadzimy również ich sprzedaż.
SOLARIUM
Kosmetyki przyspieszające opalanie oferujemy w małych, jednorazowych opakowaniach.
GABINET KOSMETYCZNY
Pełna gama usług, w tym zabiegi :
- guam na biodra, brzuch, pośladki, uda
- pielęgnacyjny na oczy
- przeciwzmarszczkowy z ceramidami
- na skórę z trądzikiem różowatym i problemami naczyńkowymi
- makijaż
- przekłuwanie uszu
JAROSŁAW
UL. KILIŃSKIEGO 6
(w podwórzu naprzeciw budynku Telekomunikacji)
Możliwość telefonicznej rezerwacji usługi
tel. 0 604 629 178
Zapraszamy
w godzinach 8⁰⁰ - 19⁰⁰
w soboty 8⁰⁰ - 14⁰⁰
Używamy kosmetyków firm francuskich i niemieckich.