Dziś 4 strony *Proletariusze wszystkich krajów, łączcie się!*

NOWINY RZESZOWSKIE

ORGAN KOMITETU WOJEWÓDZKIEGO PZPR

Nakład 63.966 Wyd. A Cena 40 gr

Nr 46 (2705) — Rzeszów, poniedziałek 24 lutego 1958 r.

Z pobytu w Polsce jugosłowiańskiej delegacji gospodarczej

20. II. br. wiceprezes Rady Ministrów Piotr Jaroszewicz z małżonką wydał w salach Urzędu Rady Ministrów przyjęcie z okazji pobytu w Polsce wiceprzewodniczącego Związkowej Rady Wykonawczej Federacyjnej Ludowej Republiki Jugosławii Svetozara Vukmanovica - Tempo i jego małżonki oraz pozostałych członków rządowej delegacji gospodarczej Jugosławii.

Na zdjęciu: Podczas przyjęcia (od lewej) S. Vukmanovic - Tempo, Władysław Gomułka i Zenon Kliszko.

CAF — fot. Wdowiński

Rząd PRL uznał Zjednoczoną Republikę Arabską

WARSZAWA (PAP). Przewodniczący Rady Państwa PRL ALEKSANDER ZAWADZKI przekazał gratulacje ABDEL GAMAL NASSEROWI z okazji jego wyboru na prezydenta Zjednoczonej Republiki Arabskiej.

* * *

Minister spraw zagranicznych PRL ADAM RAPACKI przesłał ministrowi spraw zagranicznych Zjednoczonej Republiki Arabskiej depeszę, w której zawiadamia o uznaniu przez rząd PRL Zjednoczonej Republiki Arabskiej.

Delegacja Sejmu PRL *powróciła* z Francji

WARSZAWA (PAP). 23 bm. powróciła z Paryża do Warszawy delegacja Sejmu PRL z przewodniczącym polsko-francuskiej grupy parlamentarnej i sekretarzem KC PZPR posłem EDWARDEM GIERKIEM na czele. Delegacja bawiła z dwutygodniową wizytą we Francji na zaproszenie grupy przyjaźni polsko-francuskiej w Zgromadzeniu Narodowym.

Odpowiadając na pytania przedstawicieli prasy i radia, przewodniczący delegacji sejmowej pos. Edward Gierek oświadczył, że zainteresowanie sprawami polskimi we Francji jest bardzo duże, jakkolwiek znajomość Polski dzisiejszej nie jest tam jeszcze dostateczna. Sądzimy — powiedział pos. Gierek — że nasza podróż do Francji przyczyniła się do lepszego zrozumienia wzajemnego i zacieśnienia przyjaznych stosunków, łączących oba nasze kraje.

Posłowie polscy spotkali się we Francji z bardzo serdecznym przyjęciem.

Uroczysta akademia w Warszawie w 40 rocznicę powstania Armii Radzieckiej

WARSZAWA (PAP). Z okazji 40 rocznicy powstania Armii Radzieckiej, odbyła się 22 bm. w sali kongresowej Pałacu Kultury i Nauki w Warszawie uroczysta akademia.

Na uroczystość tłumnie przybyli mieszkańcy Warszawy i żołnierze garnizonu warszawskiego.

W prezydium akademii zajęli miejsca członkowie Biura Politycznego KC PZPR: I sekretarz KC PZPR — **Wł. Gomułka, J. Cyrankiewicz, S. Jędrychowski, I. Loga-Sowiński, J. Morawski, E. Ochab, A. Rapacki i A. Zawadzki**, marszałek Sejmu — **Cz. Wycech**, wiceprzewodniczący Rady Państwa **St. Kulczyński i B. Podedworny**, wicepremier — **P. Jaroszewicz**, minister Obrony Narodowej — gen. broni **M. Spychalski**, sekretarz KC PZPR, I sekretarz KW PZPR — **W. Jarosiński**, przewodniczący Prezydium Rady Narodowej m. st. Warszawy — **Z. Dworakowski**, generałowie i starsi oficerowie WP, przedstawiciele władz naczelnych Związku Bojowników o Wolność i Demokrację, Ligi Przyjaciół Żołnierza oraz organizacji młodzieżowych.

W prezydium zasiedli również: ambasador ZSRR w Polsce — **P. Abrasimow**, dowódca północnej grupy wojsk radzieckich — gen.-lejtnant **G. Stognij**, attache wojskowy ZSRR w Polsce — płk. **W. Orłow.**

Na sali obecni byli przedstawiciele dyplomatyczni oraz attaches wojskowi państw obcych, akredytowani w Polsce.

Orkiestra odegrała hymny Polski i Związku Radzieckiego.

Akademii przewodniczył i zagaił ją przewodniczący Rady Państwa — **A. Zawadzki.** Gdy

(Ciąg dalszy na str. 2)

Depesza z okazji 40 rocznicy powstania Armii Radzieckiej

WARSZAWA (PAP). Z okazji 40 rocznicy powstania Armii Radzieckiej minister Obrony Narodowej gen. broni Marian Spychalski przesłał ministrowi Obrony ZSRR marszałkowi R. J. Malinowskiemu depeszę, w której m. in. czytamy:

Szczególnie droga jest rocznica Armii Radzieckiej Ludowemu Wojsku Polskiemu, które na polach bitew II wojny światowej, stoczonych z hitlerowskim najeźdźcą, związało się trwałym braterstwem z pierwszą w dziejach armią socjalistyczną. Braterstwo to znalazło swój piękny wyraz w ofiarnej pomocy, którą Armia Radziecka okazała w budowie i rozwoju sił zbrojnych naszej Ludowej Ojczyzny. Braterstwo to umacnia się i krzepnie w toku harmonijnej współpracy naszych armii w okresie pokojowego budownictwa.

W dniu 40-lecia sił zbrojnych Związku Radzieckiego, my żołnierze Wojska Polskiego, życzymy braciom naszym, żołnierzom Armii Radzieckiej, wciąż nowych osiągnięć w dziedzinie zapewnienia pokoju, tak niezbędnego dla twórczej pracy narodów radzieckich dla dalszego wspaniałego rozkwitu ich socjalistycznej ojczyzny, dla szczęścia całej ludzkości.

Wizyta przyjaźni

Przebywająca w Przemyślu delegacja obwodu drohobyckiego spotkała się z członkami egzekutyw KM i KP PZPR w Przemyślu.

Delegacja radziecka zwiedza przemyski zamek.

W 40 rocznicę powstania Armii Radzieckiej

Uroczystości w Rzeszowie

W wypełnionej po brzegi sali Domu Kultury przy ul. Langiewicza w Rzeszowie odbyła się w niedzielę 23 bm. uroczysta akademia z okazji 40 rocznicy powstania Armii Radzieckiej.

W prezydium akademii zasiedli m. in. I sekretarz KW PZPR — **Władysław Kruczek**, ppłk. Armii Radzieckiej **Aleksiej Iwanow**, płk. WP **Stefan Szwedyk**, przewodniczący Prezydium WRN **Franciszek Jagusztyn** i inni czołowi działacze partii, przedstawiciele Wojska Polskiego i organizacji społecznych.

Akademię otworzył sekretarz KW PZPR **Stanisław Wójcik**, witając w gorących słowach przybyłych gości radzieckich. Zebrani zgotowali gościom — przedstawicielom Armii Radzieckiej serdeczną owację.

Referat na temat rozwoju sił zbrojnych ZSRR i polsko-radzieckiego braterstwa broni wygłosił płk. WP **Tadeusz Pisula.**

Następnie w imieniu Armii Radzieckiej wygłosił przemówienie ppłk. **Aleksiej Iwanow.** Przemówienie jego zostało przyjęte burzliwymi oklaskami.

Część oficjalną zakończono odegraniem Międzynarodówki.

W części artystycznej wystąpił znany już społeczeństwu rzeszowskiemu **Zespół Pieśni i Tańca Radzieckich Wojsk Pogranicza Okręgu Lwowskiego.** Montaż obrazujący poszczególne okresy rozwoju Armii Radzieckiej od czasu powstania aż do 40 rocznicy został nagrodzony burzliwymi długo niemilknącymi brawami.

Cała część artystyczna, która trwała ponad dwie godziny była zachwycająca. Widownia drżała od oklasków. Szczególnie gorąco oklaskiwano Krakowiaka. Na zakończenie wręczono na ręce czarnookiej tancerki zespołu kosz kwiatów.

* * *

W 40 ROCZNICĘ POWSTANIA ARMII RADZIECKIEJ MOGIŁY POLEGŁYCH BOHATERÓW POKRYŁY SIĘ KWIATAMI

W podniosłym nastroju odbył się wczoraj w Rzeszowie Apel Poległych nad mogiłami żołnierzy radzieckich, którzy oddali życie w walkach o wyzwolenie Rzeszowszczyzny.

Na cmentarzu żołnierzy radzieckich w Wilkowyji pod

(Ciąg dalszy na str. 2)

Wyjazd do Londynu przedstawicieli Komisji Planowania

WARSZAWA (PAP). Na zaproszenie rządu brytyjskiego, w dniu 22 bm. udała się do Londynu grupa przedstawicieli Komisji Planowania przy Radzie Ministrów pod przewodnictwem zastępcy przewodniczącego Komisji Planowania prof. dr K. SECOMSKIEGO.

W skład grupy wchodzą: prof. **M. Kalecki**, — członek Komisji Planowania przy RM, mgr **Z. Deutschman** — dyrektor Departamentu Koordynacji Zbiorczych Planów Gospodarczych w Komisji Planowania przy RM, inż. **S. Łowiński** — dyrektor Zespołu Planowania Hutnictwa Komisji Planowania przy RM.

Celem pobytu delegacji w Anglii, który potrwa ok. 2 tygodni, będzie zapoznanie się z szeregiem zagadnień gospodarki brytyjskiej.

Bogato *zapowiada się* program obchodów 30-lecia ZMW RP „Wici"

(Inf. wł.) Jak już donosiliśmy, w marcu br. przypada XXX rocznica powstania Związku Młodzieży Wiejskiej RP „Wici". W związku z tym w Zarządzie Wojewódzkim ZMW w Rzeszowie odbyła się narada, na której powołano komitet organizacyjny obchodu XXX-lecia „Wici" oraz omówiono ogólny program uroczystości. W skład komitetu powołano byłych działaczy „Wici" z okresu przedwojennego i powojennego.

Obchody XXX-lecia ZMW RP „Wici", które zapoczątkuje wojewódzka akademia, trwać będą od marca do czerwca br. W tym czasie odbywać się będą spotkania b. działaczy „Wici" z młodzieżą, akademie w powiatach oraz miejscowościach o bogatych tradycjach wiciowych. Ponadto w maju i czerwcu organizowane będą zloty młodzieży z kilku kół oraz uroczyste sobótki itp.

(tap)

„Owacyjne" przyjęcie

Minister Butler *studenci i... mąka*

LONDYN (PAP). Chyba nigdy w życiu brytyjski minister spraw wewnętrznych Butler nie był tak „owacyjnie" przyjmowany, jak na uniwersytecie w Glasgow w chwili wygłaszania odczytu o korzyściach płynących z ujarzmienia reakcji termojądrowej.

Aula uniwersytetu wypełniona była przez studentów do ostatniego miejsca. Słowa prelegenta zaledwie docierały do uszu słuchaczy, albowiem w rogu sali orkiestra grała rock and roll, czyniąc niebywały hałas. Studenci raz po raz bombardowali mówcę zgniłymi owocami, torebkami z mąką, rolkami papieru toaletowego, a ponadto opryskiwali pianą z gaśnic przeciwpożarowych.

Mimo iż ubranie jego zbryzgane było mokrą pianą, a na twarzy eksplodowały pociski w postaci torebek z mąką, minister Butler z iście stoickim spokojem kontynuował odczyt, tak jakby wokół niego nic się nie działo.

Rozbrykanych studentów musiała uspakajać policja.

Sikorki-bogatki z Wielkopolski przebywają we Włoszech

POZNAŃ (PAP). Muzeum przyrodnicze Wielkopolskiego Parku Narodowego w Puszczykowie pod Poznaniem otrzymało ostatnio wiadomość z Genui, że zabita tam została sikorka-bogatka, posiadająca obrączkę z numerem g. 552-536.

Obrączka ta założona została sikorce w maju ub. roku w stacji ornitologicznej pod Poznaniem. To ciekawe odkrycie będzie miało duże znaczenie dla ornitologów, dotychczas bowiem dominowało przekonanie, że sikorki również zimują w Polsce. Jak dotąd, w rocznikach ornitologicznych nie notowano faktu pojawienia się w krajach południowych sikorki-bogatki, odlatującej przed zimą z kraju, gdzie stale przebywała.

Z wędrówek po kraju

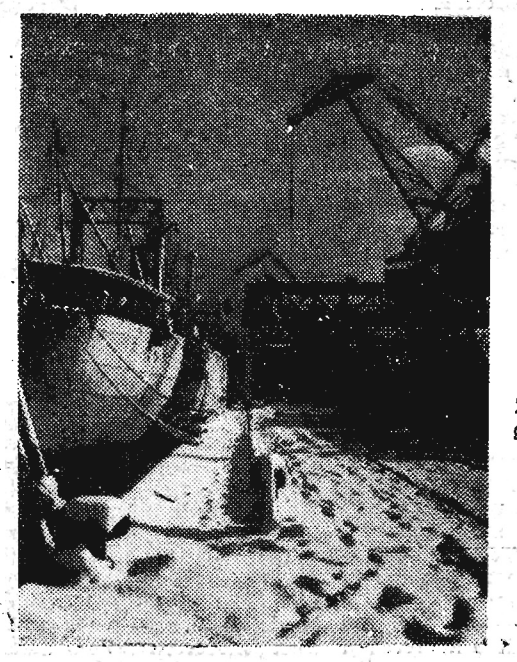

Na zdjęciu: Zima w porcie gdyńskim.

CAF — fot. Urbaniak

Bezczelna kradzież na stacji kolejowej

O tym, że stare przysłowie, które mówi: „kradzione nie tuczy" jest nadal aktualne, przekonali się na własnej skórze dwaj pracownicy PKP w Żurawicy, ustawiacze Kieltyka Czesław i Bolesław Zając.

Obaj rozpoczęli budowę własnych domów i zapobiegliwie rozglądali się za odpowiednimi materiałami. Okazja się trafiła: nadszedł transport żelaza zbrojeniowego, eksportowanego do Chin. Aby wiele się nie trudzić, podtoczyli wagon w dogodne dla siebie miejsce i wyładowali potrzebną im ilość żelaza. Długo jednak nie cieszyli się zdobyczą. Już nazajutrz łup im odebrano, zaś amatorami taniego i łatwego kupna zajęła się MO i prokuratura.

St. B.

KOMUNIKATY

XL z kolei losowanie rzeszowskiej gry liczbowej „Koniczynka" odbyło się w niedzielę 23 bm. w Przemyślu.

Padły następujące cyfry:

64 — 89 — 33 — 16 — 30

W 40 rocznicę powstania Armii Radzieckiej

Uroczysta akademia *w Moskwie*

MOSKWA (PAP). Kilkanaście tysięcy mieszkańców stolicy ZSRR zebrało się w Pałacu Sportowym na Łużnikach, gdzie odbyła się centralna akademia, poświęcona 40 rocznicy powstania Armii Radzieckiej. Zgromadzeni powitali burzą oklasków członków Prezydium KC KPZR **N. S. Chruszczowa, K. J. Woroszyłowa, N. A. Bułganina.**

Akademię zagaił przewodniczący Komitetu Wykonawczego Moskiewskiej Rady Miejskiej, **Bobrownikow.** Następnie referat poświęcony siłom zbrojnym ZSRR wygłosił minister obrony ZSRR, marszałek **Malinowski.**

W imieniu KC KPZR, Rady Najwyższej ZSRR i Rady Ministrów ZSRR z krótkim przemówieniem zwrócił się do zebranych pierwszy sekretarz KC KPZR **N. S. Chruszczow.**

Przemawiali również przedstawiciele klasy robotniczej, inteligencji i młodzieży.

Po części oficjalnej odbył się wielki koncert.

Na straży pokoju

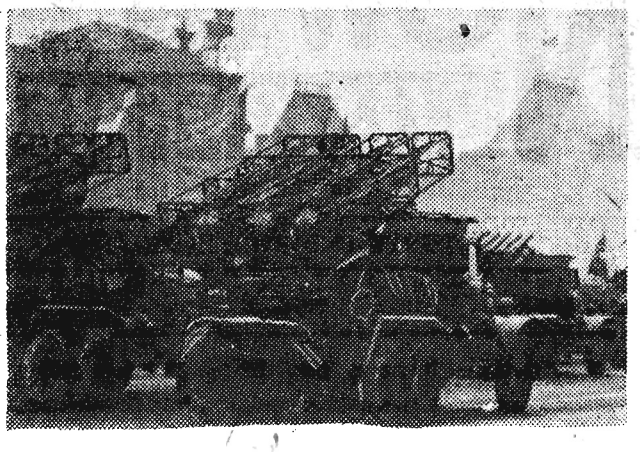

Z wielkiej defilady broni rakietowej na Placu Czerwonym w Moskwie w dniu 7 listopada 1957 r.
CAF — fot. Wdowiński

Na okręcie. Szkolenie obsługi dział przeciwlotniczych...
Fot — CAF

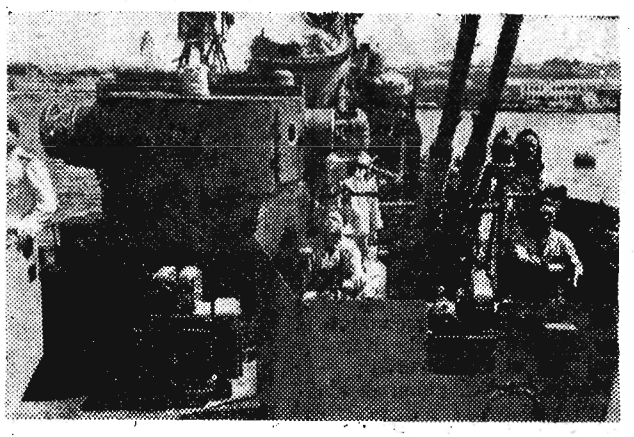

Oficjalne wyniki plebiscytu

Naród syryjski wypowiedział się za Zjednoczoną Republiką Arabską

KAIR (PAP). 22 bm. ogłoszono oficjalnie wyniki plebiscytu w Syrii:

Ilość uprawnionych do głosowania — 1.431.157. Ilość głosujących — 1.313 070 (91,75 proc.). Za ratyfikacją unii egipsko - syryjskiej głosowało — 1.312.859 (99,98 proc.). Za wyborem Nassera na stanowisko prezydenta Unii głosowało — 1.312.080. Przeciwko Unii głosowało — 139. Przeciwko wyborowi Nassera głosowało — 187.

Pułkownik **Nasser** został więc prawie jednogłośnie wybrany prezydentem Zjednoczonej Republiki Arabskiej. Setki tysięcy ludzi zgromadzonych wokół głośników, zainstalowanych na ulicach i placach, przyjęły tę wiadomość entuzjastycznie.

• • •

KAIR (PAP). **Szukri Kuatli,** dotychczasowy prezydent Syrii, złożył swój podpis pod dekretem, ogłaszającym ostateczne wyniki plebiscytu, jaki miał miejsce w dniu 21 bm. w prowincji syryjskiej nowej Zjednoczonej Republiki Arabskiej. Jest to więc jego ostatni podpis jako prezydenta Syrii.

Wyniki plebiscytu zostały równocześnie ogłoszone przez radio w Kairze i w Damaszku. Zostały one opublikowane w specjalnym numerze oficjalnego organu rządu.

• • •

KAIR (PAP). Ministerstwo Spraw Zagranicznych Zjednoczonej Republiki Arabskiej powiadomiło oficjalnie w sobotę po południu akredytowanych w Kairze przedstawicieli dyplomatycznych państw obcych o proklamowaniu nowej Republiki.

ZSRR uznał Zjednoczoną Republikę Arabską

MOSKWA (PAP). Radio moskiewskie podało, że Związek Radziecki uznał oficjalnie Zjednoczoną Republikę Arabską.

Przewodniczący Prezydium Rady Najwyższej ZSRR **K. J. Woroszyłow** wystosował do **G. Nassera** depeszę, gratulacyjną z okazji jego wyboru na stanowisko prezydenta Zjednoczonej Republiki Arabskiej.

Rząd radziecki — stwierdza m. in. w swej depeszy K. J. Woroszyłow — postanowił uznać Zjednoczoną Republikę Arabską jako niezależne i suwerenne państwo i utrzymywać z nią przyjazne stosunki, jakie łączyły ZSRR z Egiptem i Syrią.

K. J. Woroszyłow wyraża nadzieję, że stosunki przyjaźni i współpracy między ZSRR a Zjednoczoną Republiką Arabską, będą się zacieśniały w interesie narodów obu krajów oraz dla dobra pokoju na Bliskim Wschodzie i na całym świecie.

Uroczysta akademia w Warszawie

(Ciąg dalszy ze str. 1)

mówca powitał obecnych na sali przedstawicieli sojuszniczej Armii Radzieckiej zerwały się gorące oklaski.

Dłuższe przemówienie wygłosił minister Obrony Narodowej — gen. broni **M. Spychalski.**

Poszczególne fragmenty przemówienia min. Spychalskiego przyjmowali zgromadzeni długotrwałymi oklaskami.

Przemawiał następnie ambasador Związku Radzieckiego w Polsce — **Abrasimow.** Końcowe zdania przemówienia amb. Abrasimowa, wygłoszone w języku polskim, wywołały serdeczny odzew ze strony zebranych na sali.

Oficjalną część akademii zakończyło odegranie „Międzynarodówki".

W bogatej części artystycznej wystąpił Zespół Pieśni i Tańca Wojska Polskiego oraz zespół pieśni i tańca północnej grupy wojsk radzieckich. Na program występu złożyły się m. in. wojskowe pieśni polskie i radzieckie.

N. S. Chruszczow przyjął ambasadora PRL Tadeusza Gedego

MOSKWA (PAP). Agencja TASS podaje, że 22 bm. pierwszy sekretarz KC KPZR N. S. Chruszczow przyjął ambasadora nadzwyczajnego i ministra pełnomocnego PRL w ZSRR, Tadeusza Gedego. Rozmowa toczyła się w serdecznej atmosferze.

Po podpisaniu polsko-amerykańskiego porozumienia gospodarczego

Na zdjęciu: (od lewej) — ambasador Polski w Waszyngtonie Romuald Spasowski, Zastępca Asystenta Sekretarza Stanu do Spraw Ekonomicznych Wilson T. M. Beale Jr., minister pełnomocny Tadeusz Łychowski i Frederic W. Jandrey, Zastępca Asystenta Sekretarza Stanu do Spraw Zagranicznych.
Fot — CAF

Tak potężnej kampanii nie było jeszcze w Anglii

Bertrand Russell — centralną postacią ruchu na rzecz rokowań — przeciwko broni nuklearnej

LONDYN (PAP). Zapoczątkowana przed kilkoma dniami w Wielkiej Brytanii szeregiem masowych wieców i demonstracji kampania na rzecz rozbrojenia i rokowań między Wschodem i Zachodem przekształca się szybko w ruch o zasięgu nie spotykanym dotychczas w Anglii.

Sztandarową postacią tego ruchu stał się światowej sławy uczony, 85-letni lord — **Bertrand Russell.** W ubiegły poniedziałek na wiecu w Londynie, w którym wzięło udział 5 tys. osób, wezwał on do rokowań i ostrzegł przed śmiertelnym niebezpieczeństwem, zagrażającym ludzkości w związku z wyścigiem zbrojeń atomowych. Apel sędziwego laureata nagrody Nobla stał się głównym hasłem kampanii.

Russell stanął na czele komitetu krajowego kampanii. W skład komitetu wszedł jeden z najpopularniejszych pisarzy angielskich, **J. B. Priestley** oraz wiele osób z różnych środowisk społecznych.

Znaczenie tego ruchu — jak zaznacza Agencja Reutera — polega na tym, że pod jednym sztandarem gromadzą się nie jak zazwyczaj tylko znani działacze społeczni i skrajnie lewicowi politycy, lecz również tysiące przeciętnych mężczyzn i kobiet, którzy pragną dać wyraz swemu zaniepokojeniu i obawom z powodu niebezpieczeństwa, które zagraża ludzkości.

Z doniesień prasy wynika, że ruch ten rozwija się z niebywałą siłą. W ciągu kilku dni powstało ponad sto komitetów na terenie całego kraju. Wkrótce odbędą się masowe wiece.

Agencja Reutera donosi, że według informacji organizatorów ruchu, do komitetów napływają codziennie tysiące listów, w których obywatele z różnych środowisk zgłaszają swój akces do ruchu.

Uroczystości *w Rzeszowie*

(Ciąg dalszy ze str. 1)

Rzeszowem) zebrały się w niedzielę, w godzinach popołudniowych, liczne delegacje: partii, Armii Radzieckiej, organizacji społecznych, Wojska Polskiego, zakładów pracy, młodzieży oraz społeczeństwa Rzeszowa z wieńcami i wiązankami kwiatów. Uroczystość zagaił sekretarz ZW TPPR **Stanisław Habrat.** Następnie krótkie przemówienia wygłosili: członek egzekutywy KW PZPR, zastępca przewodniczącego Prezydium WRN — **Mieczysław Kaczor** i ppłk. Armii Radzieckiej **Wasiliew.** Apel Poległych przy dźwiękach werbli i udziale kompanii honorowej prowadził mjr WP Marzęcki. Pamięć poległych uczczono 3-krotną salwą i jednominutową ciszą.

W 40 rocznicę powstania Armii Radzieckiej mogiły poległych bohaterów owite białym całunem śniegu pokryły się wieńcami i kwiatami.

LR.

Przed otwarciem światowej wystawy W BRUKSELI

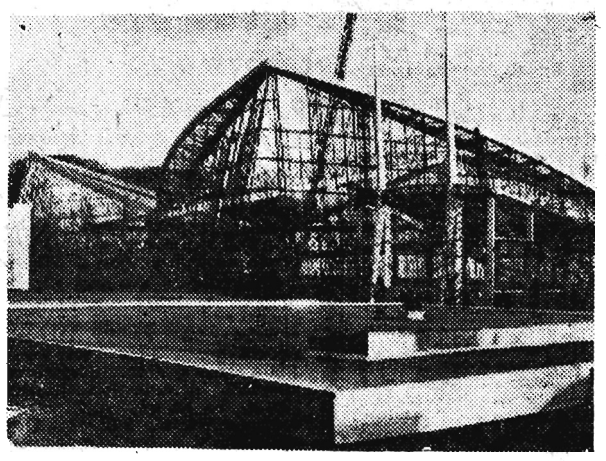

Na zdjęciu: Budowa pawilonu francuskiego.
Fot — CAF

PRZEGLĄD

Rzecznik brytyjskiej Partii Pracy w sprawach polityki zagranicznej, Aneurin Bevan, porównał zachodnich uczestników konsultacji na temat przygotowań do konferencji na najwyższym szczeblu, do członków karawany. „Ta karawana — stwierdził Bevan — posuwa się tak powoli, że wygląda raczej na kondukt pogrzebowy, w którym pan John Foster Dulles, pan Selwyn Lloyd i pan Christian Pineau pełnią funkcję głównych karawaniarzy".

MOŻE TAK, A MOŻE NIE..

Porównanie o tyle słuszne, że ubiegły tydzień nie przyniósł wyraźnego postępu w sprawie przygotowań dialogu Wschód — Zachód na szczeblu szefów rządów. List Eisenhowera do Bułganina — poza propozycją przejścia do rozmów tajnych — nie wniósł niczego nowego do stanowiska amerykańskiego Przeciwnie, nawiązywał do poprzednich propozycji rządu USA w sprawie porządku dziennego konferencji szefów rządów, wśród których m. in. figuruje sprawa zjednoczenia Niemiec i omówienie sytuacji w Europie wschodniej. Nawiązywał więc do głównych punktów spornych, które zdecydowanie odrzuca ZSRR. Nie można nazwać tego wyrazem tendencji do porozumienia w kołach rządowych USA. Podobnie, jak oświadczenie zastępcy sekretarza stanu i czołowego doradcy Dullesa. Roberta Murphy'ego, który stwierdził m. in., że „w obecnych warunkach spotkanie na najwyższym szczeblu może się odbyć, ale również może nie dojść do skutku, gdyż nie jest pewne, czy Rosja skłonna będzie wyrazić zgodę na warunki USA". Dlatego też — zdaniem Murphy'ego — istnieje możliwość fiaska przygotowań do konferencji szefów rządów.

Nie jest to zaproszenie do dialogu. Bo „gdzie to napisano", że ZSRR musi wyrazić zgodę na warunki USA? Związek Radziecki zajmuje taką pozycję na arenie międzynarodowej, że nawet największe mocarstwo świata zachodniego nie może dyktować mu warunków. Stąd wniosek, że oświadczenie Murphy'ego jest wyrazem usztywnienia stanowiska amerykańskiego wobec sprawy podjęcia rokowań na najwyższym szczeblu. Tak oceniają to również agencje zachodnie.

Nie wypadł z roli „karawaniarza" — by użyć określenia Bevana — również francuski minister spraw zagranicznych, Pineau. Jego odpowiedź na list Bułganina świadczy, że Paryż nadal zajmuje nieustępliwe stanowisko w sprawie warunków konferencji na najwyższym szczeblu. „Być może Pineau — pisze „Liberation" — trzymając się kurczowo myśli o konferencji ministrów spraw zagranicznych, odgrywa rolę zazwyczaj przydzielaną przedstawicielom San Domingo czy Iraku, występującym z tezami, które Dulles musi przemilczeć ze względu na presję wywieraną przez światową opinię publiczną". Niezbyt to pochlebna rola dla Francji. Na Zachodzie wiąże się to pośrednie poparcie francuskie dla Dullesa z jej kłopotami w Afryce północnej. Może Dulles pomoże za to w konflikcie z Tunisem?

CO WCZEŚNIEJ: KONFERENCJA CZY RAKIETY?...

Zanim spróbujemy odpowiedzieć na to pytanie, zajmijmy się stanowiskiem Wielkiej Brytanii w sprawie konferencji na najwyższym szczeblu i wobec innych problemów międzynarodowych. Pewne światło na to stanowisko rzuciła ostatnia debata nad polityką zagraniczną w Izbie Gmin. Czym więc charakteryzuje się pozycja, jaką zajmuje Anglia wobec konferencji szefów rządów? Prasa zachodnia w świetle debaty w parlamencie brytyjskim ocenia ją jako najbardziej ugodowe ze stanowisk mocarstw zachodnich. Ale trudno się z nią zgodzić.

Premier Macmillan zadeklarował wprawdzie w czasie debaty jeszcze raz gotowość porozumienia między Wschodem i Zachodem. Jeszcze raz podkreślił, że jego rząd dąży do wykorzystania wszystkich możliwości osiągnięcia tego porozumienia Obwarował jednak swoje pragnienie szeregiem zastrzeżeń. M. in. podkreślił konieczność unikania samodzielnych akcji, nie uzgodnionych z sojusznikami. Jest to w praktyce odejście od stanowiska, jakie Anglia do niedawna zajmowała, wykazując dużo samodzielności w porównaniu ze stanowiskiem USA czy Francji. Czym zaś w rezultacie może być uzgadnianie stanowisk z sojusznikami, z których jeden chce dyktować warunki konferencji na najwyższym szczeblu (USA), a drugi go popiera (Francja)? Chyba tylko jednym głosem więcej w chórze karawaniarzy, zamieniających przygotowania do konferencji na najwyższym szczeblu w kondukt pogrzebowy.

Wątpliwości co do stanowiska brytyjskiego, podkreśla jeszcze publikacja Białej Księgi brytyjskiego Ministerstwa Obrony. Zapowiadając m. in. odwet atomowy na-

Skończyć z lekceważeniem naszego terenu

Na wszystkich naradach handlowych, na których bywałem (a bywałem na wielu) — ciągle powtarzały się jedne i te same sprawy: organizacja pracy handlu i zaopatrzenie w towary. Przy czym ten drugi problem podnoszony jest na ogół częściej. Brak towarów dokucza bowiem nie tylko konsumentowi, ale i sprzedawcy, dyrektorowi MHD czy PSS. Nie mogąc zaspokoić codziennych potrzeb społeczeństwa — przedstawiciele handlu narażeni są słusznie lub niesłusznie, na wiele przykrości.

Być może, że te właśnie przykrości i wzajemne przedsiębiorstw handlowych urazy, wytwarzają na naradach atmosferę biadolenia lub kłótni, w rezultacie niczego nie dających, nie poprawiających sytuacji odbiorcy.

Narada pracowników handlu, jaka odbyła się w Rzeszowie różniła się pod tym względem od poprzednich. Dyskutowano na ogół rzeczowo i spokojnie, szukając dróg wyjścia z nienajlepszej sytuacji na rynku. Rozważano także możliwość poprawy organizacji pracy, w świetle projektowanych zmian modelowych w naszym handlu. A poprawiać i ulepszać można i trzeba bardzo wiele.

Przytoczę tylko drobny szczegół, o którym mówił na naradzie dyrektor MHD — tow. Bała. Jak wiadomo, niedawno został wprowadzony w handlu słuszny zwyczaj, aby klient, który kupił zły towar, miał prawo do reklamacji, a przedsiębiorstwo obowiązek usunięcia usterki lub wymiany nieużytecznego towaru. Cóż z tego, kiedy na poprawę uszkodzenia np. w lodówce brak jest materiału i pieniędzy dla fachowców, którzy będą to uszkodzenie czy wadę usuwać. Lepiej by się kalkulowało, aby ewentualne naprawy powierzyć personelowi sklepowemu, rekrutującemu się (np. w sklepach z artykułami elektrycznymi) najczęściej z fachowców. Ale brak na to odpowiedniego przepisu i funduszu. Takich kwiatków jest w handlu bez liku. Najprawdopodobniej zmiany modelowe w naszym handlu przetną ich żywot.

A są też problemy, których nie rozwiąże żaden model, i choćby największe i najenergiczniejsze starania Ministerstwa Handlu Wewnętrznego, czy podległych mu przedsiębiorstw. Do tych problemów należy przede wszystkim sprawa zaopatrzenia rynku w towary, w odpowiednim aktualnie potrzebnym asortymencie i w wystarczających ilościach. Wysiłki w organizacji handlu oczywiście nie będą pozostawały bez wpływu na sprawy zaopatrzenia. Nic jednak nie zmieni faktu, że towary trzeba wyprodukować. Że aby ich było więcej, musi się dbać o wykorzystanie rezerw w zakładach już istniejących, a także o uruchamianie nowych zakładów wytwórczych.

Weźmy za przykład województwo rzeszowskie, gdzie według obliczeń dochody ludności sięgają kwoty ponad 8

Ludzie muszą mieć wybór przy kupnie towarów

miliardów złotych. Do pokrycia zapotrzebowania ludności na towary w roku 1958 — biorąc pod uwagę siłę nabywczą ludności — województwo nasze nie jest dostatecznie przygotowane. Jest to m. in. wina poszczególnych centrali i centralnych zarządów handlu, po macoszemu traktujących nasz teren, nie uwzględniających choćby okoliczności, że w woj. rzeszowskim coraz bardziej rozwija się przemysł (kopalnictwo siarkowe, zakłady metalowe i chemiczne). A rozwój przemysłu oznacza przecież wzrost zarobkującej ludności, zwiększenie się pieniądza na rynku, co bez odpowiedniego pokrycia towarowego mogłoby ujemnie podziałać na położenie gospodarcze ludności. Nie mówiąc już o tym, że tego rodzaju dysproporcje sprzyjają rozwojowi spekulacji, z którą walczymy.

Dlatego chyba jak najbardziej słuszny był postulat uczestników narady, aby MHW zwiększyło przydziały towarów, a zwłaszcza przemysłowych, dla województwa rzeszowskiego.

Są one w dotychczasowych rozmiarach daleko niewystarczające. Zastraszająco i wprost nieprawdopodobnie wypadają niektóre porównania konsumpcji województwa rzeszowskiego z innymi województwami. Spożycie województwa rzeszowskiego, w porównaniu np. z województwem krakowskim, kształtuje się niekiedy nawet w stosunku 1:8. M. in. w takich towarach, jak czekolada. Bardzo niekorzystnie wypadają również porównania i w innych towarach.

Czy są widoki na poprawę tej sytuacji? Owszem! Obecny na naradzie wiceminister handlu wewnętrznego zapowiedział, że w I kwartale br. przydziały towarów zwiększą się o wartość 18 milionów złotych, w czym duży procent stanowić będą artykuły przemysłowe. Mimo to, do pełnego zaopatrzenia rynku będzie nam jeszcze bardzo daleko.

W tym miejscu trzeba też powiedzieć, że absolutnie nie możemy liczyć na załatwienie wszystkich bolączek naszego handlu, przez przydziały centralne. Te — moim zdaniem — muszą być stanowczo zwiększone i doprowadzone do granic przyzwoitości. Ale musimy również sięgnąć **do rezerw własnych.** Dotykam tu ważnego zagadnienia, którym —niestety — niewielu mówców zajęło się na wspomnianej naradzie. Dziwię się bardzo, dlaczego tak się stało, bo przecież możliwości zwiększenia produkcji spożywczej w zakładach przemysłu terenowego i przez spółdzielczość pracy istnieją i to wcale nie skromne.

Pokazały to wyniki ubiegłorocznego konkursu Gazety Handlowej organizowanego pod hasłem „więcej towarów spożywczych na rynek". Konkurs ten przyniósł nadspodziewane rezultaty. Mianowicie, wyprodukowano m. in. setki kg pomidorów konserwowych, kompotów śliwkowych, wyrobów z czekolady, a także różnego gatunku wina, sery i wiele innych artykułów — za 26,9 milionów złotych. Sukces ten jest tym godniejszy podkreślenia, że osiągnięto go, mimo nieprzygotowania technicznego i organizacyjnego.

Sądzę, że w przygotowaniu kampanii o wykorzystanie istniejących rezerw nie zabraknie chętnych. A ich inicjatywa powinna być życzliwie poparta. Tego poparcia oczekują kierownicy naszego przemysłu terenowego i spółdzielczości pracy od Prezydium Wojewódzkiej Rady Narodowej w Rzeszowie. Nie musi to być koniecznie pomoc finansowa, która jak wiadomo, byłaby bardzo pożądana. Ale może to być pomoc udzielona w formie przydziału odpowiednich lokali, dla zakładów wytwórczych, pomoc w organizacji transportu, właściwym ustawieniu cen itp.

Sytuacja bowiem dojrzała już do tego, aby wreszcie poważnie pomyśleć nad organizacją produkcji artykułów spożywczych i zlikwidowaniem absurdów, od których aż się roi w tym dziale gospodarki. Sprowadzamy np. z Węgier konserwowane pomidory, za które oczywiście musimy słono płacić podczas gdy nasze zakłady mogłyby je produkować w dużo większych niż dotąd ilościach. A przecież rozwijaniu produkcji spożywczej sprzyja wiele warunków: są fachowcy i są surowce. Jest też — chociaż skromne — zaplecze techniczne. To ostatnie przy pomocy zakładów przemysłu kluczowego, dałoby się chyba ulepszyć i unowocześnić. Brakuje tylko racjonalnie skalkulowanych cen, gwarantujących opłacalność producentowi i właśnie odpowiedniej pomocy technicznej zakładów przemysłu kluczowego, dla drobnej wytwórczości. Analogii w tym zakresie można by przeprowadzać bardzo wiele.

Wydaje mi się jednak, że wszelkie przeszkody w rozwijaniu i zbywaniu tej produkcji dadzą się jeszcze w br. usunąć. Można tego dokonać przy ściślejszej współpracy handlu i przemysłu, przy lepszych staraniach o rynek i konsumenta. Należy bardzo żałować, że ta w pewnym sensie gardłowa sprawa, na ostatniej naradzie handlowców nie była omówiona. A szkoda, bo wcześniej czy później musimy ją rozstrzygnąć. Im wcześniej tym lepiej.

WŁ. ŚWIDRAK

Bawiący w Polsce znakomity pianista — Witold Małcużyński zwiedził miejsce urodzenia Chopina — dworek w Żelazowej Woli.

Na zdjęciu: W. Małcużyński gra na fortepianie Chopina.

CAF — fot. Dąbrowiecki

SPORT — SPORT — SPORT — SPORT — SPORT

Mistrzostwa bokserskie woj. rzeszowskiego

Przez trzy dni przemyska hala gościła najlepszych bokserów naszego województwa, którzy walczyli tutaj o tytuły mistrzów ROZB na rok 1958. W walkach finałowych zwycięstwa odnieśli (w kolejności wag od muszej do ciężkiej). **Romaniszyn** (Stal Mielec) z Rzeźnikiewiczem (Stal Rzeszów), **Góral** (Polonia Przemyśl) z Polakiem (Stal Mielec), **Binek** (Stal Rzeszów) z Kopciem (Stal Stalowa Wola), **Dudczak** (Stal Mielec) z Arianem (Stal Stalowa Wola), **Konarzewski** (Stal Stalowa Wola) z Michniowskim (Stal Rzeszów), **Kieś** (Stal Rzeszów) z Pytlem (Stal Mielec), **Świst** (Stal Rzeszów) z Makówką (Stal Stalowa Wola), **Maternowski** (Stal Stalowa Wola) z Wiszem (Stal Rzeszów) **Biel II** (Stal Mielec) vo i **Cieliński** (Stal Rzeszów) z Woźniakiem (Stal Rzeszów).

* * *

W finałach juniorów **tytuł** mistrza wagi papierowej zdobył **Rodoń (Polonia Przemyśl),** który pokonał **3:2 Grębosza (Stal Rzeszów). W muszej Różycki (Sanoczanka)** po zwycięstwie nad **Trojanowskim (JKS). W koguciej** niespodziewanie tytuł mistrza zdobył **Olszowy z LZS Kolbuszowa,** który wygrał z **Basiakiem (Stal Rzeszów).** W piórkowej mistrzem został **Działowski (Stal Mielec),** a wicemistrzem **Doliński (Stal Stalowa Wola). W lekkiej Konrad (Polonia), a w lekkopółśredniej Niemiec (Rzem. KS Jarosław).**

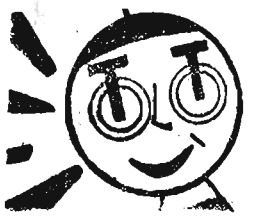

PP Totalizator Sportowy zawiadamia, że na konkurs Toto-Lotka na dzień 23 lutego br. wpłynęła rekordowa liczba 22.144.887 rozwiązań.

Gimnastyka (8)
Pchnięcie kulą (26)
Rzut oszczepem (28)
Spadochroniarstwo (36)
Trójskok (43)
Żużel (49)
Rezerwa — pływanie (20)

IV Puchar Nizin 1, 2, 3 marca

Zawody narciarskie o Puchar Nizin, które — jak poprzednio informowaliśmy — miały się odbyć w Iwoniczu - Zdroju w dniach 22—24 lutego, ze względu na brak w tym czasie śniegu, zostały przesunięte o tydzień i rozegrane zostaną w dniach 1, 2 i 3 marca (sobota, niedziela, poniedziałek)

Siatkówka

II LIGA MĘŻCZYŹNI

W turnieju o mistrzostwo II ligi w siatkówce męskiej, który odbył się w piątek, w sobotę i niedzielę w Krakowie drużyna Stali Mielec odniosła dwa cenne zwycięstwa.

A oto wyniki turnieju: Cracovia — Stal Mielec 3:1 (15:10, 15:10, 2:15, 15:8), Stal Mielec — Motor Lublin 3:1 (15:7, 12:15, 15:12, 15:7), Lublinianka — Cracovia 3:2, Cracovia — Motor Lublin 3:2, Stal Mielec — Lublinianka 3:2 (15:17, 11:15, 15:2, 15:12, 15:13).

* * *

II LIGA KOBIETY

Tarnów (obsł. wł.).
Sparta Przeworsk — Tarnovia 3:0 (15:8, 15:4, 15:3)
Tarnovia — Olimpia Toruń 3:1 (15:6, 18:20, 15:5, 15:4)
Unia Łódź — Sparta Przeworsk 3:0 (15:11, 15:4, 15:9)
Sparta Przeworsk — Olimpia Toruń 3:1 (10:15, 16:14, 15:6, 15:2)
Unia Łódź — Tarnovia 3:0 (15:9, 15:11, 15:8)

* * *

III LIGA KOBIETY

Stal Mielec — Motor Lublin 2:3 (15:12, 18:16, 12:15, 8:15, 11:15).
Stal Mielec — AZS Lublin 3:0 (15:9, 15:6, 15:11).
Polonia Przemyśl — Start Radom 0:3 (12:15, 10:15, 6:15)

Koszykówka

III LIGA

CZARNI — LUBLINIANKA Ib 93:67 (48:28)
CZARNI — AZS LUBLIN 61:35 (34:14)
STAL ST. WOLA — AZS LUBLIN 64:39 (36:29)
Czuwaj Przemyśl — Gwardia Lublin 57:67 (27:33)
Budowlani Lublin — Polonia Przemyśl 48:49 (31:18)
Czuwaj Przemyśl — Budowlani Lublin 74:61 (32:25)
Gwardia Lublin — Polonia Przemyśl 50:48 (34:23)
Stal Stalowa Wola — Lublinianka 48:58 (24:22).

* * *

A KLASA

Górnik Gorlice — RzKS Jarosław 79:55 (35:27)

WYDARZEŃ

wet w wypadku ataku przy pomocy broni klasycznej, księga głosi ni mniej, ni więcej, tylko hasło: chcesz pokoju — przygotuj się do wojny. Słowem — pokoju poprzez siłę, a nie porozumienie w drodze konferencji. Słusznie więc pisze londyński „Times", że „narzucająca się przesłanka przy opracowywaniu wszelkich planów wojskowych, musi być zasadą zopobiegania wojnie, a nie przygotowywania jej. Dlaczego więc przygotowujemy się do niej teraz?"

Można by o to zapytać wszystkich polityków atlantyckich, którzy zapowiadają na maj decyzję o budowie wyrzutni rakietowych w Europie zachodniej. Z jednej strony wykazują więc tendencje do przewlekania przygotowań konferencji na najwyższym szczeblu, z drugiej — realizują program zbrojeniowy. Przewidywana uprzednio na miesiące letnie konferencja szefów rządów zapowiadana jest obecnie przez prasę zachodnią na późną jesień. A więc już po zapadnięciu decyzji o atomowym i rakietowym uzbrojeniu Europy zachodniej. Czy nie jest w tym tendencja do kontynuowania polityki z pozycji siły i polityki zbrojeń, zamiast rozbrojenia?

...ODPRĘŻENIE, CZY ZJEDNOCZENIE?

Za przejaw tych tendencji można chyba uważać stanowisko niektórych rządów zachodnich wobec ostatniego memorandum rządu polskiego w sprawie planu Rapackiego. Memorandum, precyzując projekt strefy bezatomowej, uwzględniało równocześnie szereg zastrzeżeń, wysuniętych na Zachodzie w toku dyskusji nad planem dezatomizacji. Zawierało też nowe elementy, jak np. sprawę niestosowania broni atomowej wobec strefy zdezatomizowanej. Związek Radziecki wysunął już propozycję, aby cztery mocarstwa zobowiązały się do niestosowania broni jądrowej i rakiet w strefie bezatomowej. Ale mocarstwa zachodnie milczą. A jeżeli mówią, to tylko wyciągając stare argumenty, przemawiające ich zdaniem przeciwko przyjęciu planu, zarówno z punktu widzenia politycznego, jak i wojskowego, choć wbrew oficjalnym stanowiskom negatywnym rządów zachodnich dyskusja nad planem polskim w kołach politycznych Zachodu trwa.

Co wysuwa się dzisiaj na plan pierwszy w akcji przeciwko polskiej propozycji? Łączenie sprawy omawiania polskiego projektu z omawianiem sprawy zjednoczenia Niemiec. Tak robi Pineau. Tak stawia sprawę również Adenauer, przecząc swoim własnym słowom. W 1954 r. twierdził bowiem, że „problemy polityki światowej są tak z sobą powiązane, iż wszędzie tam, gdzie dzieje się coś na rzecz odprężenia, może być również osiągnięty postęp w sprawie Niemiec".

Polska przeciwna jest łączeniu tych dwóch rzeczy — planu Rapackiego i zjednoczenia Niemiec. Wyjaśnił to tow. Gomułka w wywiadzie dla londyńskiego „Times'a". Ale plan Rapackiego — podkreślił tow. Gomułka — zmierza właśnie do ułatwienia zjednoczenia Niemiec poprzez wniesienie do sytuacji międzynarodowej elementów odprężenia, a takim elementem byłoby przyjęcie projektu strefy bezatomowej. I to właśnie winni dostrzegać realni politycy.

DOBRE USŁUGI — DLA KOGO?

A teraz odpowiedź na to, co Francji może dać poparcie stanowiska USA w sprawie konferencji na najwyższym szczeblu, obliczone na pomoc Departamentu Stanu w sporze francusko-tuniskim. USA bowiem i Anglia zaofiarowały swoje „dobre usługi" w rozwiązaniu sporu, odraczając dyskusję nad tym problemem w Radzie Bezpieczeństwa. Obaj pośrednicy dążą do załatwienia sporu w rodzinie zachodniej, obawiając się, że Tunis wypadnie z orbity atlantyckich wpływów. Dotychczas nic jednak nie zdziałali. Spór zaostrza się. Tunis grozi usunięciem konsulów francuskich. Problem algerski, wbrew dążeniom rządu francuskiego, staje się problemem międzynarodowym, tak, jak tego żąda Tunis. W międzyczasie jednak „pośrednicy" załatwiają inne sprawy. Zażądali już od Francji, aby swą bazę tuniską w Bizercie przekazała NATO. Francja odmówiła. Ale zaczęto w Paryżu patrzeć na ręce „pośrednikom". „Czyżby nasi „sojusznicy" brytyjscy zaniepokojeni sytuacją na Cyprze, rozczarowani wydarzeniami na Malcie, zmierzają usadowić się w Bizercie? — zapytuje „Parisien Libere". — „Czy przypadkiem nie chcą oni zainteresować się naftą saharyjską? Antykolonializm amerykański na użytek zewnętrzny, zainteresowanie USA terytoriami zacofanymi, wynikające z poszukiwania rynków zbytu nie napawa ufnością". Tak to sojusznicy między sobą nie zapominają o tym „kto — kogo". Nawet w momencie napięcia sytuacji.

EDWARD DYLAWERSKI

Tenis stołowy

AZS LUBLIN — STAL MIELEC 6:4
SYGNAŁ LUBLIN — STAL MIELEC 4:6
LUBLINIANKA — STAL MIELEC 7:3

* * *

STAL MIELEC W FINALE MISTRZOSTW POLSKI KOBIET

W półfinałowych rozgrywkach o drużynowe mistrzostwo Polski, które odbyły się w piątek, sobotę i niedzielę w Radomiu pingpongistki Stali Mielec zajęły II miejsce za silnym zespołem AZS Kraków. Dzięki temu mielczanki zakwalifikowały się do finałowych rozgrywek o mistrzostwo Polski.

Zespół mielecki występował w składzie: **Anna Tomczyk, Anna Gwóźdź i Krystyna Łabędzka.** Z tej trójki na szczególne wyróżnienie zasłużyła Anna Tomczyk, która uzyskała największą ilość zwycięstw. Uległa ona czołowej zawodniczce Polski — Ratzko po zaciętej walce 1:2.

Szachy

A klasa

PDK Stalowa Wola — Sparta Przemyśl 5:2.

PDK MIELEC — STAL RZESZÓW 3,5:8,5

RZESZÓW
Dyżur nocny: Apteka Społeczna nr 3, ul. Goslara 1
Dyżur stały: Apteka Społeczna nr 4, ul. Dąbrowskiego 56 w niedziele i święta czynna od godz. 10 do 13
Pogotowie Ratunkowe: tel. 09, ul. Obrońców Stalingradu 29
Pogotowie MO: tel. 07
Straż Pożarna: tel. 08, ul. Mickiewicza 10
Informator kolejowy: tel. 18-33
„Orbis" — tel. 16-35
Postój taksówek: tel. 11-50

MIELEC
Dyżur nocny: Apteka Społeczna nr 53, ul. Świerczewskiego

STALOWA WOLA
Dyżur nocny: Apteka Społeczna nr 84, ul. Staszica 9

NISKO
Dyżur stały: Apteka Społeczna nr 56, ul. Apteczna 20

ŁAŃCUT
Dyżur stały: Apteka Społeczna nr 48, ul. Rzeźnicza 17

DĘBICA
Dyżur nocny: Apteka Społeczna nr 15, ul. Spółdzielcza 7

PRZEMYŚL
Dyżur nocny: Apteka Społeczna nr 83, ul. Grottgera

JAROSŁAW
Dyżur nocny: Apteka Społeczna nr 24, ul. Grunwaldzka 26

TEATR

TEATR IM. WANDY SIEMASZKOWEJ — nieczynny

Poniedziałek 24 LUTEGO 1958 r.

KINA

RZESZÓW
ZORZA (ul. 3 Maja) — Deszczowy lipiec (prod. pol.) godz. 16, 18 i 20
ŚWIT (ul. Langiewicza) — Karuzela neapolitańska — godz. 18 i 20
APOLLO (ul. W. Hibnera) — Egoistka — godz. 17 i 19.10
PRZODOWNIK (ul. Pstrowskiego) — Edward i Karolina — godz. 17 i 19
WDK (ul. Okrzei 7) — Futro nurkowe — godz. 17 i 19
MEWA (ul. Dąbrowskiego) — nieczynne

MIELEC
Bajka — Nie odwracaj się synu
Tęcza — Wraki
DK — 08/15 Koszary I seria

DĘBICA
Uciecha — Przygody Pata i Patachona
Związkowe — Małżeństwo dr Danwitza

DĘBA
Metalowiec — Spotkania

ŁAŃCUT
Znicz — Dziadek Hassan
Związkowe — Kapelusz pana Anatola

PRZEWORSK
Warszawa — 08/15 Kapitulacja III seria

STALOWA WOLA
Wrzos — 08/15 — Front — II seria
Stal — Małe jasne

TARNOBRZEG
Wisła — Chleb, miłość i fantazja

NISKO
San — Kochanek Lady Chatterley

KOLBUSZOWA
Grażyna — Kapelusz pana Anatola

LEŻAJSK
Radość — Anaconda

ROZWADÓW
Polonia — Prawdziwy koniec wielkiej wojny

ROPCZYCE
Przyjaźń — Monsieur Ripois

PRZEMYŚL
Roma — Dziewczęta z Immenhofu
Bałtyk — Młyn na Padzie
Olimpia — Dom na pustkowiu
Klub Garnizonowy — nieczynny

JAROSŁAW
Gdynia — Igraszki z diabłem
Klub Garnizonowy — Mateczka

LUBACZÓW
Melodia — My dwoje

UWAGA: Repertuar kin podajemy wg informacji CWF

Już teraz czas pomyśleć o wiośnie...

Wcześnie pomyśleli o wiośnie ogrodnicy, działkowicze i rolnicy. Dowodem tego jest choćby fakt, że mimo zimowej pory, wzmożone zakupy w Centrali Nasiennictwa i Szkółkarstwa w Rzeszowie trwają już od kilku tygodni. Już prawie w 50 proc. ogrodnicy zaopatrzeni są w nasiona.

Ci, którzy jeszcze nie dokonali zakupów, nie będą mieli kłopotu z nabyciem nasion nawet w późniejszym okresie, bowiem Centrala do zbliżającego się sezonu wiosennego przygotowała się w tym roku należycie. Brakuje jeszcze tylko nasion rolnych i krzewów ozdobnych ale i te, jak nas zapewnia kierownictwo, wkrótce nadejdą.

(en)

CO DZIŚ NA OBIAD?

ZUPA ziemniaczana
PIEROGI z kapustą
KOMPOT z suszonych jabłek

RADIO

Program II na fali 367 i 3106 m
Program dnia: 6.40 15.05.
Wiadomości: 5.00 6.00 7.00 8.00 8.30 12.04 16.00 18.30 23.50.
5.30 Poranne rozmaitości rolnicze 7.15 Wesołe melodie i piosenki 8.36 Koncert solistów 9.00 Aud. szkolna dla klas II i III pt. „Jak luty z marcem wojował" 9.20 Koncert w wykonaniu ork. rozgł. łódzkiej PR pod dyrekcją Waleriana Pawłowskiego 10.00 Radiowy kurs nauki języka rosyjskiego 11.00 „Gwiazdy są czarne" fragm. pow. Arnolda Palacios 11.20 Muzyka operetkowa 12.20—15.05 Przerwa 15.10 „Od Włoszakowic" audycja z cyklu: „Ludowe zespoły regionalne" 15.30 Aud. dla dzieci starszych z cyklu: „W świecie roślin" 16.05 Pieśni kompozytorów polskich 16.25 Muzyka rozrywkowa 17.00 Koncert popołudniowy 18.00 Walce Jana Straussa 19.00 Pieśni Hugo Wolfa 19.20 Taniec i piosenka 20.35 Fortissimo — Wiązanka melodii Kalmana 20.45 Teatr Eterek — odc. 8 pow. 21.15 Muzyka taneczna 22.30 Czeska muzyka symfoniczna 23.30 Melodie na dobranoc.

Uwaga słuchacze WUML

Zawiadamiamy słuchaczy WUML, że dnia 25 lutego br. o godz. 15 odbędzie się ogólne zebranie roku I i II. Tematem zebrania będzie omówienie dotychczasowej realizacji programu nauczania i sprawy organizacyjne. (Należy zabrać z sobą indeksy). Udział w zebraniu wszystkich uczestników WUML jest obowiązkowy. Po zebraniu o godz. 17 odbędzie się odczyt lektora ZG TPPR nt. „Eksport i import Polska — ZSRR".

...i kierownicy szkolenia partyjnego

Przypominamy, że seminarium na temat: „Aktualne zagadnienia ekonomiczne" przeprowadzone zostanie dzisiaj w sali „Kolejarza", plac Zwycięstwa w Rzeszowie o godzinie 10.

Pracownicy poszukiwani

MAJSTRA (kierownika Oddziału) produkcji w dziale przetworów owocowo-warzywnych z ukończonym Technikum Spożywczym i kilkuletnią praktyką oraz **PRACOWNIKA NA STANOWISKO MAJSTRA w Dziale Gł. Mechanika** obeznanego z zagadnieniami budowlanymi, elektrycznymi i pracą w warsztatach ślusarsko-stolarskich — ze średnim wykształceniem zawodowym i pięcioletnią praktyką przyjmie od zaraz **Przemyska Wytwórnia Win w Przemyślu, ul. Czarneckiego 41.** Warunki płacy zgodnie z układem zbiorowym do omówienia na miejscu w Dziale Ekonomicznym PWW. K-265/2

Przedsiębiorstwo Upowszechniania Prasy i Książki „Ruch" w Rzeszowie, przy ul. Asnyka 9 zaangażuje
1. **ZASTĘPCĘ GŁÓWNEGO KSIĘGOWEGO**
2. **STARSZEGO KSIĘGOWEGO** na samodzielne stanowisko.

Wymagane kwalifikacje: ukończone wyższe studia ekonomiczne i 4-letnia praktyka w służbie finansowo-księgowej, w tym 2 lata na stanowisku kierowniczym lub średnie wykształcenie, ukończony kurs księgowości i 6 lat praktyki w służbie finansowo-księgowej w tym 4 lata na kierowniczym stanowisku. Warunki płacy do omówienia w Przedsiębiorstwie. K-250/1

2 **INŻYNIERÓW ELEKTRYKÓW** oraz 2 **INŻYNIERÓW MECHANIKÓW KONSTRUKTORÓW** o specjalności urządzenia przemysłu chemicznego zatrudni **Dyrekcja Wytwórni Chemicznej w Sarzynie.** Wymagana kilkuletnia praktyka. Podania należy kierować do Działu Kadr. K-252/1

REFERENTA obsługi turystycznej zatrudni w Oddziale w Rzeszowie — Przedsiębiorstwo Podróży i Turystyki „ORBIS" w Krakowie. Wymagane średnie wykształcenie oraz pożądana znajomość języków obcych. Wynagrodzenie od 1.500 do 1.700 zł miesięcznie. Zgłoszenia pisemne wraz z życiorysem kierować należy do Zarządu Przedsiębiorstwa — Kraków, ul. Łobzowska 12. K-266/1

400 **PRACOWNIKÓW FIZYCZNYCH** do robót wodno-melioracyjnych zatrudni natychmiast **REJONOWE KIEROWNICTWO ROBÓT WODNO-MELIORACYJNYCH we Wrocławiu, ul. Powstańców Śląskich 98.** Wynagrodzenie akordowe przeciętnie od 1.000—2.200 zł miesięcznie. Każdy robotnik zamiejscowy po przepracowaniu miesiąca otrzymuje strawne w wysokości 8 złotych dziennie oraz bezpłatną kwaterę. K-257/1

Dębicka Fabryka Farb i Lakierów w Dębicy
OGŁASZA PRZETARG
na
wykonanie dwóch wind towarowo-osobowych
w wykonaniu
przeciwwybuchowym. Materiał dostarczy wykonawca.
Oferty w kopertach zalakowanych z napisem „PRZETARG" należy składać do dnia 14. III. 1958 r. na adres:
Dębicka Fabryka Farb i Lakierów w Dębicy, ul. Świętosławy pokój nr 16
Szczegółowych informacji o zakresie robót można zasięgnąć w Zakładzie — Dział Inwestycji od godz. 8 do 13, każdego dnia.
W przetargu mogą brać udział przedsiębiorstwa państwowe, spółdzielcze i prywatne.
Zastrzegamy sobie prawo wyboru oferty. Komisyjne otwarcie kopert nastąpi w dniu 19. III. 1958 r. o godz. 10. K-254/1

Zawiadomienie

na podstawie Uchwał: Zarządu SPB z dnia 3 stycznia 1958 r. i Rady Nadzorczej SPB z dnia 5 lutego 1958 r. Zarząd postanowił powołać terenowy Oddział SPB z siedzibą w Rzeszowie, ul. Langiewicza barak I pod nazwą:

Społeczne Przedsiębiorstwo Budowlane w Warszawie Oddział w Rzeszowie

Oddział powstaje w oparciu o składniki przedsiębiorstwa przejęte od b. Rzeszowskiego Zjednoczenia Budownictwa Przemysłu Drobnego w Rzeszowie wraz z całym portfelem zleceń, więc tym samym dalsze roboty i zlecenia prowadzi w/g zasad obowiązujących spółdzielczość. K-262/1

Warsztaty Miejskiego Przedsiębiorstwa Wodociągów i Kanalizacji
w Rzeszowie, ul. Lwowska 13 (w podwórzu)
Z DNIEM 15. II. 1958 r. przyjmują wszelkie zlecenia na roboty:
1) **KOWALSKIE**
2) **ŚLUSARSKIE**
3) **TOKARSKIE**
4) **SPAWALNICZE — ELEKTR.**
od przedsiębiorstw państwowych, spółdzielczych i jednostek prywatnych. K-249/1

DYREKCJA ZESPOŁU PGR SZÓWSKO pow. Jarosław
OGŁASZA PRZETARG
na sprzedaż
15 szt. KONI. Przetarg odbędzie się **w dniu 8. III. 1958 r. o godz. 9 w siedzibie Zespołu PGR Szówsko.** Ubiegający się o zakup konia winni przedłożyć w Dyrekcji Zespołu odpowiednie zaświadczenie z Prezydium Gromadzkiej Rady Narodowej o potrzebie kupna konia oraz wpłacić wadium w wysokości 500 zł w dniu 8. III. 1958 r. do godz. 9. K-255/1

Przetarg
Dział Zaopatrzenia SPB w Rzeszowie
ogłasza przetarg
na najtańszą dostawę
2.000 m³ ŻWIRU pospółki kl. 250
300 m³ PIASKU rzecznego kl. III
100 m³ PIASKU kopanego kl. III
W przetargu mogą wziąć udział przedsiębiorstwa państwowe, spółdzielcze i osoby prywatne. Otwarcie kopert nastąpi **w Zarządzie przedsiębiorstwa przy ul. Langiewicza barak 1 w dniu 5. III. 1958 r. o godz. 9.**
Reflektanci biorący udział w przetargu winni uiścić wadium w wysokości 5 procent wartości deklarowanej dostawy.
Przedsiębiorstwo zastrzega sobie wybór oferenta. K-263/1

Przetarg
Zakłady Przemysłu Gumowego „Dębica" w Dębicy
ogłasza przetarg nieograniczony
na sprzedaż w dniu 20. III. 1958 r. w siedzibie Zakładów o godz. 10
1 MOTOCYKLA typu „BMW" 350 za cenę wywołania zł 5.760.
Do przetargu dopuszcza się przedsiębiorstwa uspołecznione i nieuspołecznione, spółdzielnie, organizacje społeczne i osoby fizyczne za złożeniem najpóźniej w przeddzień przetargu wadium w wysokości 20 proc. ceny wywołania odnośnego motocykla. Pojazd mechaniczny może być oglądany w siedzibie Zakładów w dniach roboczych, w godzinach przedpołudniowych (zgłaszać się w Oddz. Konstrukcyjnym). K-253/1

Przetarg
Dyrekcja i Rada Robotnicza Miejskiego Przedsiębiorstwa Remontowo-Budowlanego w Przemyślu, ul. Kopernika Nr 25
OGŁASZA PRZETARG

na dostawę kostki granitowej w ilości	4.500	ton
kamienia łamanego granitowego	4.100	„
tłucznia granitowego (bazalt)	4.200	„
opornika granitowego	488	„
klińca	450	„

do wybrukowania nawierzchni ulic miasta Przemyśla.
W przetargu mogą wziąć udział przedsiębiorstwa państwowe, spółdzielcze i prywatne zespoły eksploatacji kamieniołomów.
Oferty należy składać w zalakowanych kopertach z napisem na kopercie: **„GRANIT" w terminie do dnia 28 lutego 1958 r. pod wyżej podanym adresem.**
Dyrekcja przedsiębiorstwa zastrzega sobie prawo wyboru oferenta. K-268/1

GMINNA SPÓŁDZIELNIA „SAMOPOMOC CHŁOPSKA" w GŁOGOWIE
OGŁASZA PRZETARG
na sprzedaż
1 PARY KONI POCIĄGOWYCH wraz z uprzężą i platformą 3-tonową. Przetarg odbędzie się **dnia 28. II. 1958 r. o godz. 10 na targowicy w Rzeszowie.** Do przetargu mogą przystąpić przedsiębiorstwa państwowe, spółdzielnie oraz osoby prywatne. Konie można oglądać w dniu przetargu na targowicy w Rzeszowie od godz. 8. K-261/1

Ogłoszenia drobne

Różne

KOSZULE męskie wykonuje pracownia — Kraków, Racławicka 8, tel. 357-12. K-260/8

WIELOBARWNE kartki świąteczne, makaty „kucharki" dwukolorowe oraz makaty pięciokolorowe — poleca, wydawnictwo „Sowdo" — Kraków, Lenartowicza 14, tel. 359-39. K-267

BETONIARNIA w Nisku, ul. Kościuszki przyjmuje do wykonania zamówienia na wyroby betoniarskie (w II kwartale br.). Pg-111/1

60 małżeńskich ofert pań względnie panów wysyłamy natychmiast dyskretnie każdemu kto nadeśle 5 zł znaczkami. Pierwsze po wojnie Biuro Matrymonialne, Toruń, skrytka 103. Pg-114/1

DAM mieszkanie (pełny komfort — umeblowane) za nowy motocykl 250 cm³ lub większy. Wiadomość: Rzeszów, Staszica 20/42 (po godz. 18). Pg-116/1

Sprzedaż

MOTOCYKL „M-72" z przyczepką, nowy — kupię. Podać ostateczną cenę. Wróbel — Tarnów, Krakowska 91. K-258/1

Z powodu wyjazdu sprzedam samochód „Opel—Olimpia" w bardzo dobrym stanie oraz walce młyńskie „Ganca". Józef Konopka, Przemyśl, ul. Grunwaldzka 112. Pg-113/1

SPRZEDAJĘ kafle hurtownie i detalicznie. Zgłoszenia: Wytwórnia Ceramiczna, Kraków, ul. Gdańska Nr 20 na Olszy. G-158/1

Praca

GOSPOSIA (wiek średni), z gotowaniem, potrzebna zaraz. Warunki dobre. Kraków, Basztowa 18/4, tel. 583-62 — Witkowski. K-259/3

GOSPODYNI z gotowaniem do prowadzenia domu potrzebna od zaraz. Zgłoszenia: Rzeszów, Dąbrowskiego 9 m. 27 (po godz. 16). G-157/1

Zguby

TABISZ Mieczysław zamieszkały w Przemyślu, zgubił legitymację służbową nr 10 wydaną przez Rzeszowski Okręg Lasów Państwowych w Przemyślu. G-160/1

ZARZĄD Spółdzielni Inwalidów „Praca" w Przemyślu unieważnia pieczątkę treści: Spółdzielnia Inwalidów „Praca" z odp. udz. Pracownia Krawiecka Nr 1 w Przemyślu, ul. 3 Maja 4, tel. nr 602. Pg-112/1

PAŁAC HENRYK zam. Boguchwała zgubił dowód rejestr. B-57406 dla ciągnika „Ursuś" i dowód rejestr. 58887 dla przyczepy kłonicowej-dłużycowej. G-159/1

SKRADZIONO prawo jazdy kategorii motocyklowej na nazwisko Wawrzonek Michalina wydane przez Prezydium Miejskiej Rady Narodowej Wydział Komunikacji Drogowej — Rzeszów oraz dowód rejestracyjny Nr EL 57-48 na nazwisko Wrzos Stanisław. G-156/1

WILK Elżbieta zam. w Sanoku zgubiła amatorskie prawo jazdy Nr 0388/57 wydane przez Prezydium Powiatowej Rady Narodowej Wydział Komunikacji Drogowej w Sanoku. Pg-115/1

Unieważnia się
zagubione dowody rejestracyjne wystawione przez Prezydium Miejskiej Rady Narodowej Wydział Komunikacji Drogowej w Rzeszowie na ciągniki marki „Ursus" — Nr rejestr. A-56100 i A-56221 wydane na Rzeszowskie Przemysłowe Zjednoczenie Budowlane Rzeszów — Staromieście. K-251/1

NOWINY RZESZOWSKIE
wydaje Wydawnictwo Prasowe „Nowiny Rzeszowskie" RSW „Prasa". Redaguje Kolegium. — Adres redakcji: Rzeszów, ul. Żeromskiego, budynek Komitetu Wojewódzkiego PZPR (III piętro).
Telefony: Centrala 11-43, naczelny redaktor 10-75, zastępca redaktora naczelnego 16-00, sekretarz redakcji, wewn. 17, dział partyjny, wewn. 87, dział ekonomiczno-rolny, wewn. 80, dział kulturalny, wewn. 98, dział miejski, wewn. 83, dział sportowy i dział informacji 13-98, dział terenowy, wewn. 15, dział łączności z czytelnikami, wewn. 91. Redakcja nocna 10-17 (18-36). Administracja tel. 18-56, finansowy, wewn. 78, wydawniczy, wewn. 77, administracja, wewn. 92. Oddziały redakcji: Przemyśl, ulica Waryńskiego nr 15, tel. 27-00. Krosno, ul. Słowackiego 6 (II piętro) pokój 22, tel. 499. Mielec, plac Dzierżyńskiego (KP PZPR) — tel. 207, 104.39. Stalowa Wola, ul. Wolności (bud. PMRN) tel. 261.
Biuro Reklam i Ogłoszeń — 18-52.
Cena prenumeraty pocztowej miesięczna 10 zł, kwartalna 30 zł, półroczna 60 zł, roczna 120 zł.
Druk. Rzesz. Zakł. Graficzne.
D-2-84

Uwaga rolnicy!
Przemyska Wytwórnia Win w Przemyślu
uruchomiła
nowy dział produkcji owocowo-warzywnej
w związku z tym dla zabezpieczenia dostawy potrzebnego surowca przeprowadza się **KONTRAKTACJĘ:**
1) **OWOCÓW** z przeznaczeniem na kompoty i pulpy
2) **OGÓRKÓW konserwowych, kalafiorów i innych warzyw**
3) **ZAKŁADANIE** nowych plantacji truskawek, porzeczek i agrestu
4) **ROLNICY,** którzy będą zakładać nowe sady, mogą otrzymać w Wytwórni Win każdą ilość drzew owocowych i kredyt średnioterminowy na zakup drzewek.

ROLNIKOM KONTRAKTUJĄCYM zapewnia się stały odbiór surowca i opłacalne ceny i tak np. minimalna cena na ogórki konserwowe I wyb. wynosi 3 zł, a II wyb. 2.40 zł.
Dokładnych informacji udziela Dział Plantacyjno-Surowcowy Przemyskiej Wytwórni Win w Przemyślu, ul. Czarneckiego Nr 41.
Dyrekcja
K-256/2