Dziś 6 stron

Proletariusze wszystkich krajów, łączcie się!

NOWINY RZESZOWSKIE

ORGAN KOMITETU WOJEWÓDZKIEGO PZPR

Nakład 56.256 Wyd. A Cena 50 gr

Nr 103 (3072) — Rzeszów, środa 29 kwietnia 1959 r.

Drugi dzień obrad ministrów spraw zagranicznych państw - członków Układu Warszawskiego i ChRL

WARSZAWA (PAP) 28 bm. o godzinie 10 zostały wznowione obrady konferencji ministrów spraw zagranicznych państw — uczestników Układu Warszawskiego i ChRL. Wszystkie delegacje przybyły w takim samym składzie jak w dniu wczorajszym.

W godzinach wieczornych odbyło się z okazji konferencji przyjęcie w Urzędzie Rady Ministrów.

Na str. 2 czytaj „Wielkie zainteresowanie światowej opinii publicznej konferencją warszawską".

I miejsce *i Sztandar Przechodni* dla huty Stalowa Wola w międzyzakładowym współzawodnictwie

Załoga Huty Stalowa Wola w współzawodnictwie resortowym walczy o jak najlepsze wyniki z takimi zakładami jak: Zakłady Metalowe Łabędy, Tarnów, Radom, Kielce, „Nowotki", „Ursus" w Warszawie. W I kwartale br. załoga osiągnęła najlepsze wyniki z wymienionych zakładów — zdobywając I miejsce i Sztandar Przechodni, ufundowany przez Zarząd Główny Związku Zawodowego Metalowców i ministra przemysłu ciężkiego. Równocześnie Zarząd Główny Zw. Zaw. Metalowców przeznaczył dla załogi przodującego zakładu Huty 50 tys. złotych na nagrody zespołowe i indywidualne.

Sztandar Przechodni wręczony zostanie załodze Huty podczas akademii pierwszomajowej w dniu dzisiejszym, 29 bm.

Należy nadmienić, że stalowowolscy hutnicy w czynie pierwszomajowym, odpowiadając na apel innych zakładów podjęli zobowiązania, których realizacja przyniesie dodatkową produkcję wartości 16.600 tys. złotych.

Ro-Ja

W Rzędzianowicach rozpoczynają budowę szkoły Tysiąclecia

(Inf. wł.) W dniu dzisiejszym odbędzie się w Rzędzianowicach pow. Mielec uroczyste rozpoczęcie budowy szkoły Tysiąclecia. Szkoła w Rzędzianowicach zbudowana będzie z funduszu społecznego, zebranego przez mieszkańców gromady oraz świadczeń na Powiatowy Komitet Koordynacyjny SFBS.

Społeczeństwo Rzędzianowic przystępuje do budowy szkoły przedterminowo dzięki zobowiązaniu podjętemu na cześć 1 Maja

(a)

Stanisław Cwynar kierownik szkoły *z Jasienicy Rosielnej* otrzymał odznakę „Zasłużonego Nauczyciela P R L"

(Inf. wł.) Rada Państwa w uznaniu zasług położonych w dziedzinie krzewienia oświaty przyznała **Stanisławowi Cwynarowi**, kierownikowi szkoły podstawowej w Jasienicy Rosielnej w pow. brzozowskim odznakę „Zasłużonego Nauczyciela PRL".

Stanisław Cwynar przeszło 40 lat spędził w szkole ucząc młodzież w trudnych nieraz warunkach, nie żałując nigdy sił, czasu, serca.

Jest to druga odznaka „Zasłużonego Nauczyciela PRL", jaką otrzymał nauczyciel województwa rzeszowskiego.

Stanisław Pasierb pierwszy z narzędziowni Fabryki Sprzętu Gospodarstwa Domowego w Rzeszowie zameldował o realizacji zwiększonego zobowiązania. Wykonali dodatkowo ponad plan 2 wykrojniki do nakrętek o 2 dni przed terminem. Podobne zobowiązania podjęli i inni pracownicy narzędziowni. Dzisiaj w zakładzie odbędzie się uroczysta akademia, na której wyróżniający się pracownicy otrzymają nagrody z funduszu zakładowego.

Za dwa dni 1 Maja

- *Zakłady pracy meldują o realizacji zobowiązań*
- *Odbywają się akademie*

W toku powszednich dni, wypełnionych na przemian troskami i radościami znów nadchodzi pierwszy dzień najpiękniejszego z miesięcy — Święto Pracy 1 Maja.

W całej Polsce przygotowania do obchoddu tego święta dobiegają końca. Tu i ówdzie trzepocą już na wietrze białoczerwone i czerwone flagi. Na skwerach na powitanie 1 Maja wyrosły klomby bratków żółtych i niebieskich.

W wielu miejscowościach i zakładach pracy naszego województwa odbywają się już uroczyste akademie. Załogi zakładów pracy donoszą nam o zrealizowaniu zobowiązań podjętych dla uczczenia święta klasy robotniczej, a także zawiadamiają o zaciągnięciu wart produkcyjnych.

Np. pracownicy „Sanowagu" w Sanoku wykonali już całkowicie zobowiązania, których wartość wynosi 88 tys. złotych.

Pracownicy **Łańcuckiej Fabryki Srub** zaciągnęli na swoich stanowiskach pracy warty produkcyjne. Wartość zaś zrealizowanych przez załogę zobowiązań wynosi 100 tys. zł.

Również załoga **Bazy Transportowej RPBM w Rzeszowie** donosi o realizacji czynu majowego. M. in. pracownicy bazy postanowili zaoszczędzić 120 l benzyny oraz 120 l oleju napędowego. Ogólna wartość podjętych zobowiązań wynosi 10 tys. zł. **Parowozownia w Przeworsku** na cześć 1 Maja zaoszczędziła 500 tys. zł. Natomiast realizacja zobowiązań załogi **Cukrowni „Przeworsk"** przyniosła 1 mln zł. Warto również wspomnieć, że chłopi ze **Stańkowej** pow. Ustrzyki w ramach czynu majowego wyremontowali 5 km drogi. Wartość zrealizowanego zobowiązania wynosi 80 tys. zł.

Sukces „Śląska" *w Helsinkach*

HELSINKI (PAP) W poniedziałek odbył się w sali „Domu Kultury" w Helsinkach pierwszy występ Państwowego Zespołu Pieśni i Tańca „Śląsk". Przedstawienie zaszczycił swą obecnością prezydent Finlandii **Kekkonen** z małżonką.

Widownia była wypełniona do ostatniego miejsca. Widzowie zgotowali artystom polskim entuzjastyczne przyjęcie.

Z Helsinek zespół „Śląsk" udał się na występy do Turku, skąd wyjedzie na tournee do Szwecji.

Prezydent Republiki Indonezji dr Sukarno *przybywa do Polski*

WARSZAWA (PAP). W środę, 29 bm. na zaproszenie Rady Państwa przybywa z oficjalną wizytą do Polski prezydent Republiki Indonezji dr SUKARNO.

Dr Sukarno urodził się 6 czerwca 1901 roku w Blitar (wschodnia Jawa). Ukończył Techniczną Szkołę Inżynierii w Bandungu i już w latach studenckich brał udział w ruchu, wypowiadającym się przeciwko współpracy z kolonialistami.

W 1927 roku dr Sukarno założył Narodową Partię Indonezji. W 1929 r. uznany przez Holendrów za „niebezpiecznego" został aresztowany i zasądzony na 4 lata więzienia. W 1932 r. zwolniony z więzienia, po roku zostaje ponownie aresztowany i wywieziony na wyspę Flores, a następnie na południową Sumatrę. W 1942 r. został uwolniony przez Japończyków. W okresie wojny brał aktywny udział w życiu politycznym Indonezji.

17 sierpnia 1945 r. Sukarno, jako jeden z głównych przywódców narodu indonezyjskiego proklamował niepodległość Indonezji — 18 sierpnia tegoż roku wybrany został pierwszym prezydentem Republiki Indonezji i funkcję tę pełni do chwili obecnej. Trzeba podkreślić, że dr Sukarno jest nie tylko bojownikiem o wolność i niepodległość Indonezji, lecz także głównym teoretykiem idei, którymi kieruje się Indonezja w życiu wewnętrznym i polityce zagranicznej. Demokracja proklamowana przez

(Ciąg dalszy na str. 2)

TĄ TRASĄ POJADĄ KOLARZE

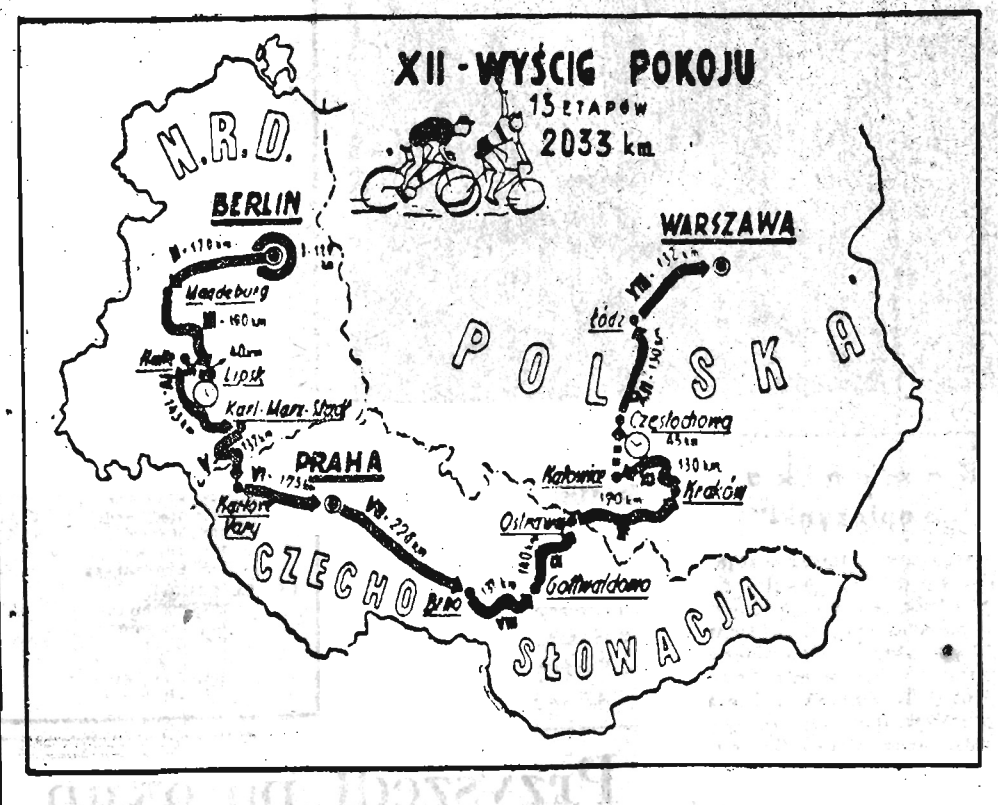

WARSZAWA (PAP) Już za kilka dni, 2 maja br. wystartuje ze stolicy NRD XII z kolei Wyścig Pokoju, organizowany przez redakcje: „Trybuny Ludu" „Rudeho Prava" i „Neues Deutschland". Kiedy w 1948 roku kolarze po raz pierwszy wystartowali do wyścigu nikt wówczas nie przypuszczał, że po kilku latach stanie się on największą amatorską kolarską imprezą świata. Wyścigiem Pokoju emocjonują się co roku miliony entuzjastów kolarstwa w całej Europie. Wzdłuż tras, biegnących przez trzy zaprzyjaźnione państwa, gromadzą się nieprzebrane tłumy ludności, a największe stadiony, gdzie znajdują się mety etapów, zapełniają się do ostatniego miejsca. Impreza ta, która gromadzi na starcie najlepszych kolarzy — amatorów z licznych krajów Europy, przyczynia się do umacniania przyjaźni i współpracy między narodami, służy sprawie pokoju.

W tegorocznym Wyścigu Pokoju wystartuje 108 kolarzy z 18 państw. Są to reprezentacje: Belgii, Bułgarii, Czechosłowacji, Danii, NRD, Anglii, Finlandii, Francji, Holandii, Włoch, Jugosławii, Monako, Polski, Rumunii, Szwajcarii, Związku Radzieckiego, Węgier i Luksemburga.

W tym roku kolarze staną do rywalizacji na trasie Berlin — Praga — Warszawa. Tak więc po raz pierwszy w historii WP start nastąpi w Berlinie. Od 7 lat Wyścig Pokoju rozgrywany był zawsze na tej samej, tradycyjnej trasie: Warszawa — Berlin — Praga, przy czym start następował z Warszawy lub z Pragi. Wprowadzona w tym roku innowacja przewiduje, że miejscem rozpoczęcia imprezy będzie w przyszłości również stolica NRD. Dzięki temu możliwe stały się znaczne zmiany trasy, a ludność nowych miast będzie miała okazję zobaczenia kolarzy, co niewątpliwie przyczyni się do dalszego uatrakcyjnienia i spopularyzowania Wyścigu Pokoju. Już tegoroczna trasa WP będzie nieco inna niż w latach poprzednich. Wygląda ona następująco:

2 maja — dookoła Berlina — 122 km

3 maja — Berlin — Magdeburg — 160 km

4 maja — Magdeburg — Lipsk — 150 km

5 maja — Lipsk — Karl Marxstadt — 183 km

(Lipsk — Halle) 40 km (jazda pojedyncza na czas).

Halle — Karl Marxstadt (143 km) start wspólny)

6 maja — odpoczynek

7 maja — Karl Marxstadt — Karlove Vary — 137 km

8 maja — Karlove Vary — Praga — 175 km

9 maja — Praga — Brno — 220 km

10 maja — Brno — Gottwaldowo — 131 km

11 maja — odpoczynek

12 maja — Gottwaldowo — Morawska Ostrawa — 149 km

13 maja — Morawska Ostrawa — Kraków — 175 km

14 maja — Kraków — Katowice — 130 km

15 maja — Katowice — Łódź — 175 km (w tym 45 km jazda na czas)

16 maja — Łódź — Warszawa — 145 km.

(Ciąg dalszy na str. 2)

Margot Fonteyn wystąpi w Warszawie

LONDYN (PAP) Jak podaje „British Council", słynna baletnica angielska, Margot Fonteyn uda je się 15 maja do Warszawy, by w dniach 19 i 22 maja wystąpić w balecie „Jezioro Łabędzie" wraz ze znanym tancerzem brytyjskim M. Somesem oraz baletem Opery Warszawskiej. Jak wiadomo, Margot Fonteyn uzyskała ostatnio olbrzymi rozgłos o posmaku politycznym w związku z oskarżeniem jej przez rząd Panamy o spiskowanie z rebeliantami pragnącymi obalić rząd.

Kolorowa dziewczyna królową piękności

LONDYN. Po raz pierwszy w historii Australii królową piękności tego kraju została kolorowa dziewczyna. Jest nią 17-letnia kelnerka Mary McKenny, która pochodzi z brunatnoskórej, pierwotnej ludności australijskiej. Na dorocznych wyborach królowej wiosny i piękności w Sydney Mary McKenny zdobyła pierwsze miejsce pozostawiając za sobą dziewięć białych kandydatek.

Mary McKenny pojedzie na VII Międzynarodowy Festiwal Młodzieży i Studentów do Wiednia jako członek delegacji młodzieży Australii.

CIEKAWOSTKI DNIA

„PAN SĘDZIA PŁACZE"

PARYŻ. Podczas jednej z rozpraw przed paryskim sądem apelacyjnym grupa sędziów prowadzących rozprawę zaczęła nagle płakać „rzewnymi łzami".

Okazało się, że przyczyną płaczu była bomba z gazem łzawiącym, którą nieznany żartowniś podłożył pod stołem sędziowskim.

CHODNIKI Z KOLOROWYCH BETONÓW

MOSKWA. W najbliższym czasie w moskiewskim budownictwie drogowym mają znaleźć szerokie zastosowanie kolorowe betony. O ich zaletach przekonano się przy budowie przejść przez jezdnie typu „zebra" wykonanych z takich właśnie materiałów. Obecnie opracowano również technologię produkcji płyt chodnikowych z betonów kolorowych.

WIELKIE POLOWANIE NA WĘŻE-GRZECHOTNIKI

NOWY JORK. W stanie Oklahoma urządzono w niedzielę wielkie doroczne polowania na węże-grzechotniki, w którym wzięło udział ponad 1000 „myśliwych". Trofea okazały się wcale pokaźne i do Rapid City, w stanie Południowa Dakota, gdzie znajduje się ogród zoologiczny przeznaczony specjalnie dla płazów, odwieziono przeszło 4 tony żywych wężów.

Najlepszy łowca złapał 443 wężów.

Dr Sukarno przybywa do Polski

(Ciąg dalszy ze str. 1)

Sukarno, przyjęta przez naród Indonezyjski jest demokracją planowaną, uwzględniającą specyficzne warunki Indonezji. W 1954 roku dr Sukarno ogłosił ideę tzw. socjo-demokracji, według której naród ma się rządzić w oparciu o wzajemną pomoc grup społecznych. Na tej teorii oparł on powstanie w 1957 r. tzw. Rady Narodowej (jest jej przewodniczącym), składającej się z reprezentantów robotników, chłopów, wojska, wyznań religijnych, partii politycznych i innych grup społecznych. Idee i teorie dr Sukarno znalazły szeroki rozgłos nie tylko w Indonezji, ale i w całej Azji południowo - wschodniej. Dr Sukarno był jednym z inicjatorów konferencji narodów Azji i Afryki w Bandungu w 1955 r., która była wielką, o historycznej doniosłości manifestacją tych narodów na rzecz wolności, postępu pokoju i koegzystencji. Pod jego przewodnictwem Indonezja od 14 lat prowadzi politykę neutralności i nieuczestniczenia w blokach militarnych. Jest on czołową osobistością antykolonialnego ruchu krajów Azji i Afryki, gorącym rzecznikiem ich niepodległości i solidarności w walce z imperializmem. Dr Sukarno potępia hitlerowski rasizm i szowinizm imperialistów niemieckich. Opowiada się zdecydowanie przeciwko broni masowej zagłady, za pokojowym wykorzystaniem energii atomowej. Popiera zasady pokojowego współistnienia, jest zwolennikiem przyjaźni i pokojowej współpracy między narodami.

W 1957 r. reakcyjne elena prezydenta Sukarno, z którego wyszedł bez obrażeń.

W latach 1956-58 prezydent dr Sukarno bawił z wizytą oficjalną w szeregu krajach, m. in. w USA, ZSRR, Jugosławii, CSR, NRF. Otrzymał on tytuły doktora honoris causa uniwersytetu w Columbii, uniwersytetu moskiewskiego i politechniki berlińskiej, uniwersytetu w Ankarze.

Dr Sukarno interesuje się m. in. historia, doktrynami politycznymi i sztuką.

Wielkie zainteresowanie światowej opinii publicznej konferencją warszawską

Otwarta w poniedziałek w Warszawie konferencja ministrów spraw zagranicznych państw — uczestników Układu Warszawskiego i ChRL wzbudziła żywe zainteresowanie światowej opinii publicznej i prasy światowej. Dzienniki zamieszczają zarówno doniesienia agencyjne, jak i informacje korespondentów własnych o rozpoczęciu obrad konferencji.

ZSRR

MOSKWA (PAP) Agencja TASS ogłosiła komunikat o konferencji ministrów spraw zagranicznych państw Układu Warszawskiego. W komunikacie agencja wymienia uczestników konferencji i podaje główne jej problemy.

NRD

BERLIN (PAP) „Neues Deutschland" — centralny organ KC SED — przynosi w numerze poniedziałkowym obszerną korespondencję z Warszawy pt. „Czego Polska oczekuje od konferencji?" Dziennik stwierdza m. in., że nowopowstała Warszawa jest właściwym miejscem obrad w sprawie zapewnienia pokoju, na straży którego wraz z wszystkimi miłującymi pokój narodami na całym świecie stoi cały naród polski.

FRANCJA

PARYŻ (PAP) Konferencja warszawska wywołuje duże zainteresowanie prasy paryskiej — donosi korespondent PAP w Paryżu. „Le Monde" relacjonuje o konferencji w korespondencji własnej z Warszawy.

Również „France - Soir" publikuje informacje swej korespondentki w Warszawie.

Francois Rousset w „La Croix" omawiając konferencję warszawską przeciwstawia ją zbliżającej się konferencji czterech ministrów spraw zagranicznych państw zachodnich w Paryżu.

NRF

BONN (PAP) Cała prasa przynosi informacje na temat konferencji ministrów spraw zagranicznych Układu Warszawskiego". „Koelnische Rundschau" podaje relację o przemówieniu Rapackiego, wygłoszonym w Kędzierzynie w dniu 22 bm., zaopatrując ją tytułem: „Rapacki ostrzega przed niemieckim marszem na Wschód.

WĘGRY

BUDAPESZT (PAP). Prasa węgierska bardzo szeroko informuje o rozpoczynającej się w Warszawie konferencji ministrów spraw zagranicznych. Cztery redakcje największych dzienników budapeszteńskich wysłały do Warszawy na czas trwania konferencji swoich specjalnych korespondentów. Gazety budapeszteńskie z 26 i 27 bm. obok własnych korespondencji z Warszawy wiele miejsca poświęcają odgłosom i komentarzom prasy światowej na temat spotkania warszawskiego, przede wszystkim zaś głosom prasy polskiej.

WŁOCHY

RZYM (PAP) Szereg dzienników włoskich podało wiadomość o konferencji ministrów spraw zagranicznych państw Układu Warszawskiego i ChRL omawiając skład konferencji.

USA

NOWY JORK (PAP) Prasa amerykańska, w tym wielkie dzienniki jak „New York Times" i „New York Herald Tribune", opublikowała wiadomości o konferencji warszawskiej.

W. BRYTANIA

LONDYN (PAP) Dzienniki brytyjskie poinformowały w poniedziałek o konferencji warszawskiej. „Times" zamieścił również streszczenie ostatniego przemówienia Adama Rapackiego.

Mao Tse-tung honorowym przewodniczącym Krajowego Komitetu Ogólnochińskiej Ludowej Politycznej Konferencji Konsultatywnej

PEKIN (PAP). Jak podaje [illegible] bm. Krajowy Komitet Ogólnochińskiej Ludowej Politycznej Konferencji Konsultatywnej, przystąpił do wyboru honorowego przewodniczącego, wiceprzewodniczących i sekretarza generalnego Komitetu.

Honorowym przewodniczącym Krajowego Komitetu Ogólnochińskiej Ludowej Politycznej Konferencji Konsultatywnej został wybrany Mao Tse-tung.

Z pobytu wojskowej delegacji ChRL w Polsce

W dniu 27. IV. 1959 r. wojskowa delegacja dobrej woli i przyjaźni Chińskiej Republiki Ludowej z wicepremierem i ministrem obrony, marszałkiem Peng Teh-huai złożyła wizytę w KC PZPR.

Na zdjęciu: I Sekretarz KC PZPR Władysław Gomułka w rozmowie z marszałkiem Peng Teh-huai.

CAF — fot. Grzęda

26. IV. 1959 r. bawiła na Wybrzeżu Gdańskim wojskowa delegacja dobrej woli i przyjaźni ChRL z wicepremierem i ministrem obrony, marszałkiem Peng Teh-huai na czele.

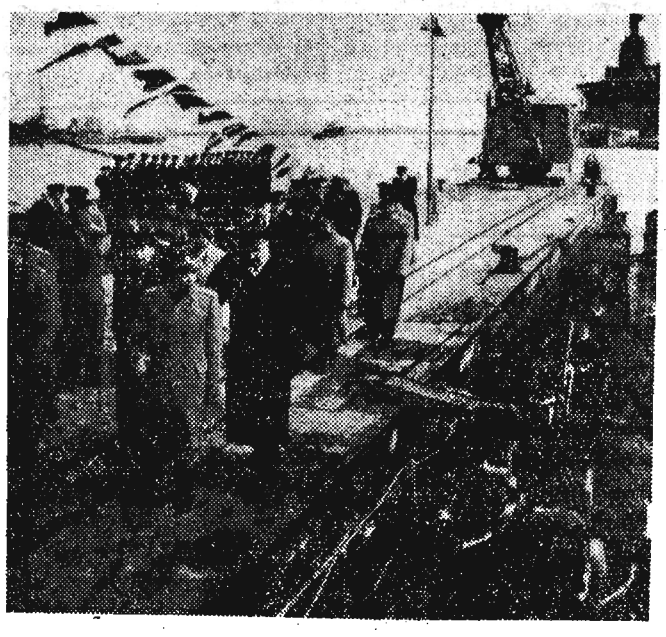

Na zdjęciu: Goście chińscy w towarzystwie wiceministra Obrony Narodowej generała broni J. Bordziłowskiego i kontradmirała J. Wiśniewskiego podczas zwiedzania okrętów Marynarki Wojennej.

CAF — fot. Uklejewski

„Babska rada" w Knurowie

KATOWICE (PAP). Popularne określenie „ojcowie miasta" w odniesieniu do małej miejscowości Knurów (woj. katowickie) nie ma racji bytu. W Knurowie rządzą bowiem kobiety. Wszystkie stanowiska w Miejskiej Radzie Narodowej — z wyjątkiem przewodniczącego Prezydium — piastują niewiasty. „Matki miasta" Knurowa doskonale — według opinii mieszkańców — wywiązują się ze swych obowiązków, o czym świadczy m. in. niezwykła czystość ulic miasta.

Fale radiowe są śmiercionośne

WASZYNGTON. Dr Pearce Bailey, dyrektor amerykańskiego Instytutu Neurologicznego w Waszyngtonie udowodnił na podstawie przeprowadzonych eksperymentów, iż pewna określona dawka fal radiowych może spowodować śmierć w ciągu pięciu minut. Bailey dokonywał tego rodzaju doświadczeń na małpach.

Uczony stwierdził, iż o śmiercionośności fal radiowych a także radarowych decyduje pewna określona ich częstotliwość oraz pozycja głowy zwierzęcia poddanego działaniom fal.

Delegacja budowniczych z Ukrainy z wizytą w woj. rzeszowskim

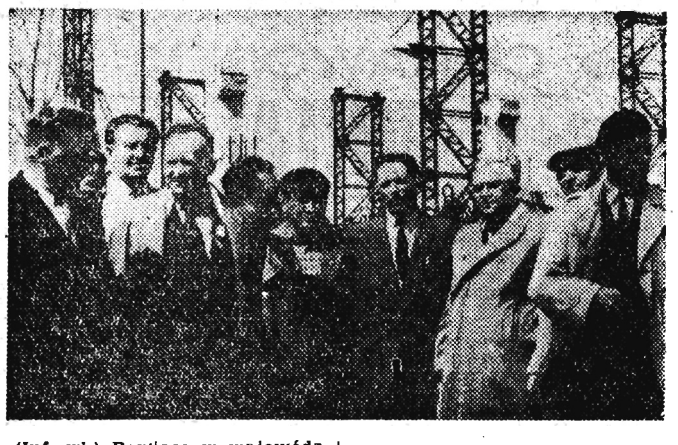

(Inf. wł.) Bawiąca w województwie rzeszowskim delegacja pracowników budownictwa miejskiego i przemysłowego z obwodu drohobyckiego, w skład której wchodzą NIKOŁAJ NITKO — przewodniczący delegacji oraz FIODOR PIETRUSZENKO, WIKTOR KIM, IWAN USZAKOW i WASIL SZAPOWAŁOW zwiedziła 27 bm. osiedle mieszkaniowe i Zakłady Gumowe w Dębicy oraz zagłębie siarkowe. W zagłębiu goście zwiedzili budowę kombinatu chemicznego w Machowie, kopalnię siarki w Piasecznie, osiedle awaryjne w Tarnobrzegu a ponadto zabytki Sandomierza.

Wczoraj delegacja wraz z towarzyszącymi jej osobami: kierownikiem Wydziału Ekonomicznego KW — tow. J. Rakiem, dyrektorem Rzeszowskiego Zarządu Budownictwa — Stefanem Monikowskim i dyrektorem RPRM — inż. Pereslucką udała się na budowy Jasła, Krosna i in. (Jas)

Miasto, któremu grozi zagłada

RZYM. Wśród mieszkańców włoskiego miasteczka Lanuvio, położonego w odległości 35 km na południe od Rzymu, zapanowała panika.

W ostatnich dniach w samym centrum miasta zawaliły się trzy domy, a na całym szeregu innych, ukazały się niebezpieczne rysy i pęknięcia. Duża część miejskiego parku wraz z drzewami i trawnikami nagle zapadła się. Ewakuuje się mieszkańców zagrożonych domów. W mieście panuje popłoch

Pod zagrożoną dzielnicą znajduje się łańcuch naturalnych grot podziemnych i wielkich piwnic, w których przechowuje się wino. Poza tym, w czasie wojny dzielnica ucierpiała poważnie na skutek bombardowania. Stropy wielu grot musiano zabezpieczyć stemplami. Okazało się to jednak widocznie niewystarczające i zachodzą obawy, że większa część miasta zapadnie się.

Komunikat „Koniczynki"

Dyrekcja Rzeszowskiej Gry Liczbowej „Koniczynka" zawiadamia wszystkich grających, że z dniem 27. IV. 59 r. wprowadzono zmiany w systemie gry „Dużej Koniczynki". Zmiana polega na tym, że zamiast skreślanych dotychczas 6 cyfr z 49, obecnie będzie się skreślać 5 cyfr z 49 z tym, że płatne będą wygrane I stopnia — 5 traf., II stopnia — 4 traf., III stopnia — 3 traf. i IV stopnia — 2 traf.

A więc od 27. IV. 59 r. kupony, które wpłyną do 102 ciągnienia winny być skreślane tylko z 5 cyframi. Regulamin nowego systemu gry można nabyć w kioskach „Ruchu" i w punktach odbioru „Koniczynki".

Przyszedł po okup i... wpadł w ręce MO

LUBLIN (PAP) Bronisław Namiota, rolnik z pow. Lubartów postanowił nie pracując, zdobyć większą sumę pieniędzy. Za najrealniejszy z pomysłów uznał wysłanie anonimu do jednego z zamożniejszych gospodarzy gromady Tarło. W anonimie zażądał trzech tysięcy złotych, grożąc śmiercią w wypadku niezłożenia okupu.

Kiedy Namiota zgłosił się w wyznaczonym przez siebie miejscu po odbiór okupu, spotkała go przykra niespodzianka, zamiast spodziewanych pieniędzy — zastał oczekujących go cierpliwie funkcjonariuszy MO.

Lista uczestników Wyścigu Pokoju

(Ciąg dalszy ze str. 1)

Ostatecznie na starcie tegorocznego Wyścigu Pokoju stanie w Berlinie 108 kolarzy. Pojadą oni z następującymi numerami startowymi:

BELGIA
1. Van den Broeck
2. Goossens
3. Paulissen
4. Vendervecken
5. Vindevogel
6. Dewolf

BUŁGARIA
7. Aleksandrow
8. Christow
9. Kolew
10. Kocew
11. Lalew
12. Nejczew

CSR
13. Fagala
14. Janda
15. Krivka
16. Mares
17. Rendl
18. Renner

DANIA
19. Bangsborg
20. Clement
21. Joergensen
22. Mikkelsen
23. Oestergaard
24. Steinman

NRD
25. Adler
26. Braune
27. Eckstein
28. Loerke
29. Schober
30. Schur

ANGIA
31. Bedwell
32. Bradley
33. O'Brien
34. Christison
35. Evans
36. Haskell

FINLANDIA
37. Hautalahti
38. Johansson
39. Jokinen
40. Uusi-Kokko
41. Myyrylaelnen
42. Konkainen

FRANCJA
43. Bonnefond
44. Epalle
45. Marion
46. Marsy
47. Morin
48. Recchi

HOLANDIA
49. Balvert
50. Geldermans
51. Pauw
52. Swaneveld
53. Van der Rult
54. Van der Ven

WŁOCHY
55. Bampi
56. Gaggioli
57. Tonucci
58. Trape
59. Venturelli
60. Zorzi

JUGOSŁAWIA
61. Baje
62. Levacic
63. Petrovic
64. Vukojevic
65. Zidan
66. Zirovnic

MONACO
67. Coulomb
68. Rico
69. Scavarda
70. Tanguy
71. Viano
72. Vitetto

POLSKA
73. Czarnecki
74. Fornalczyk
75. Gazda
76. Głowaty
77. Podobas
78. Pruski

RUMUNIA
79. Dumitrescu
80. Moiceanu
81. Selaru
82. Vasile
83. Voinea
84. Zanoni

SZWAJCARIA
85. Bonjour
86. Boss
87. Dubey
88. Echenard
89. Pettmann
90. Ruchet

ZSRR
91. Biebienin
92. Kapitonow
93. Wostriakow
94. Kolumbiet
95. Melichow
96. Czerepowicz

WĘGRY
97. Aranyi
98. Stamusz
99. Megyerdi
100. Horvath
101. Juszko
102. Szerencses

LUKSEMBURG
103. Anthony
104. Eissener
105. Elsen
106. Funk
107. Gengler
108. Thull

Braterska współpraca organizacji partyjnych i kół ZSL — niezbędnym warunkiem należytej realizacji zadań stojących przed rolnictwem

Wywiad z Fr. Depą, wiceprzewodniczącym WK ZSL w Rzeszowie

— Uchwały III Zjazdu PZPR jak mi wiadomo — omawiano już na wielu naradach organizowanych przez Stronnictwo. Czym są one szczególnie bliskie członkom ZSL?

— III Zjazd Polskiej Zjednoczonej Partii Robotniczej posiada doniosłe znaczenie dla całego polskiego narodu, a więc także członków ZSL. Szczególne zadowolenie i dumę wywołała wypowiedź tow. Gomułki określająca rolę polityczną i perspektywę działalności Stronnictwa. Zagadnienie to znalazło również wyraz w uchwale politycznej III Zjazdu, w której m. in. czytamy: „Polska Zjednoczona Partia Robotnicza sprawuje kierownictwo polityczne w państwie nie sama, lecz wspólnie z partiami sojuszniczymi, z ZSL oraz ze Stronictwem Demokratycznym w ramach Frontu Jedności Narodu". Przodująca, kierownicza rola PZPR we Froncie Jedności Narodu zakłada samodzielność i inicjatywę każdego stronnictwa, wspólną walkę przeciw siłom prawicowym, antysocjalistycznym, wspólną odpowiedzialność za realizację programu, współudział w sprawowaniu rządów w Polsce Ludowej.

Z określenia pozycji i roli Zjednoczonego Stronictwa Ludowego wyłaniają się dla nas zadania, które wymagać będą poważnego wysiłku. Przede wszystkim ogniwa naszego Stronnictwa muszą wziąć na siebie większe jak dotychczas brzemię odpowiedzialności za sprawy gospodarcze i kulturalne swego terenu.

Z uwagi na to, że Zjednoczone Stronnictwo Ludowe swoją działalność koncentruje na wsi, dlatego sprawy rolne wysuwają się na pierwszy plan. Stawiamy więc jasne zadanie dla naszych instancji — realizacja perspektywicznych planów rozwoju gospodarczego powiatów stać się musi osią działania. Większy i żywszy udział w pracach rad narodowych, organizacjach spółdzielczych i społecznych, to ważny obowiązek naszych działaczy. Pod tym właśnie kątem odbywamy narady z aktywem, jak też plenarne posiedzenia naszych komitetów, które poprzedzają statutowe zjazdy powiatowe. Na zjazdach powiatowych podejmowane są uchwały określające nasze zadania w zakresie organizacyjnym i gospodarczym, które stanowią wytyczną działania dla organizacji powiatowych, gromadzkich i kół wiejskich na najbliższą przyszłość.

— Jakie zatem problemy związane z uchwałami Zjazdu, a tyczące spraw ekonomiki rolnej wysuwają się na czoło zadań?

— Podstawowym warunkiem rozwoju rolnictwa i budowy socjalizmu w naszym kraju jest dalsze zacieśnienie i wzbogacenie treści sojuszu między klasą robotniczą, a pracującym chłopstwem. Wykonanie założonego w uchwałach III Zjazdu wzrostu produkcji rolnej jest sprawą całkowicie realną, pod warunkiem czynnego poparcia ze strony chłopów. Wzrost stopy życiowej na wsi będzie mógł następować nie przez podnoszenie cen na artykuły rolne, ale przez podniesienie produkcji. Zasadę tę trzeba ciągle przypominać, by zagadnienie to stało się zrozumiałym dla każdego rolnika.

Problem drugi — to dostarczenie wsi w coraz większych ilościach środków do produkcji, a przede wszystkim nawozów sztucznych, kwalifikowanych nasion, środków chemicznych do walki z chwastami oraz odpowiednich maszyn rolniczych itp.

Olbrzymią rolę w intensyfikacji rolnictwa mogą i powinny spełnić kółka rolnicze, by jednak kółka rolnicze mogły stać się siłą napędową w podnoszeniu produkcji, muszą się stać organizacją masową, obejmującą swą działalnością wszystkie wsie i skupiać w swych szeregach najlepszych rolników, społeczników.

Dotychczasowy stan organizacyjny kółek rolniczych jest wysoce niezadowalający, skupiają one bowiem zaledwie 10 proc. gospodarstw na terenie województwa. Jak z powyższego wynika, dotychczasowy stan organizacyjny nie gwarantuje w pełni wykonania zadań. Stąd też WK ZSL stawia przed swymi członkami konkretne zadanie — każdy członek ZSL pracujący na roli, lub mieszkający na wsi — powinien być członkiem kółka rolniczego. Nie chodzi w tym wypadku o samą formalną stronę, ale o czynny udział w bezpośredniej pracy wszędzie tam, gdzie chodzi o uwocześnienie naszego rolnictwa i podniesienie produkcji rolnej. Dobrze, że praca kółek stanie się w najbliższym czasie przedmiotem wspólnej analizy PZPR i ZSL, by wytyczyć kierunki działania na przyszłość.

— Jakie są efekty dotychczasowej kampanii przygotowawczej do Kongresu Stronnictwa?

— Przygotowania do III Kongresu ZSL zbiegły się z kampanią sprawozdawczo-wyborczą w kołach ZSL, która stanowiła pierwszą fazę przygotowań kongresowych. W tej chwili zebrania wyborcze zostały zakończone. W wyniku przeprowadzonej pracy polityczno-organizacyjnej podniosła się świadomość ideowo-polityczna szeregów członkowskich. Sprawa ta ma doniosłe znaczenie dla Stronnnictwa. Warunkuje ona bowiem dalsze pogłębianie procesu demokracji wewnątrzpartyjnej, podniesienie dyscypliny oraz sprawności i aktywności organizacyjnej, zwłaszcza kół wiejskich. Do tego osiągnięcia przyczyniło się w znacznym stopniu zakrojone na szeroką skalę szkolenie ideologiczne członków. Na kursach centralnych i wojewódzkich przeszkolono 339 działaczy ze szczebla powiatowego i wojewódzkiego. Ponadto zorganizowano 151 kursów rejonowych dla działaczy wiejskich i gromadzkich. Ogólnie na kursach przeszkolono 30 proc. członków Stronnictwa na terenie województwa. Należy podkreślić, że w czasie prowadzonej dyskusji przedzjazdowej nad tezami XII Plenum o rozwoju gospodarczym Polski na lata 1959-65 oraz polityki partii na wsi odbyło się na terenie województwa wiele wspólnych zebrań kół ZSL i POP we wszystkich powiatach. Niewątpliwie, bezpośrednie zetknięcie się działaczy PZPR i ZSL na dole, wspólne omawianie istotnych spraw dotyczących nie tylko ogólnej polityki kraju, ale i gospodarczych problemów własnej wsi pozwala na wytworzenie właściwej atmosfery sprzyjającej wspólnemu działaniu.

Braterska współpraca organizacji partyjnych i kół ZSL, jest niezbędnym warunkiem należytej realizacji zadań, a przede wszystkim zadań stojących przed rolnictwem. Wyrazem zacieśniającej się współpracy między kołami ZSL i POP na wsi były podejmowane wspólnie czyny społeczne z okazji III Zjazdu Partii, III Kongresu ZSL i Tysiąclecia Państwa Polskiego. Wspólnie przemyślane poczynania znajdują zwykle poparcie całego społeczeństwa, np. z inicjatywy POP i koła ZSL mieszkańcy wsi Zarzecze pow. Nisko postanowili wybudować dom ludowy. W tej chwili gromadzone są potrzebne fundusze i materiały. Mieszkańcy wsi Krzemienna pow. brzozowskiego, z inicjatywy koła ZSL i POP wybudują czynem społecznym szkołę. Rozpoczęto już produkcję cegły na ten cel. Podobnie mieszkańcy wsi Grzęska pow. przeworskiego na wspólny wniosek POP i ZSL podjęli zobowiązanie budowy 4 km drogi o wartości ponad 1.600 tys. zł. Podobnych przykładów można by mnożyć bardzo wiele z terenu województwa.

Trzeba podkreślić, że inicjatywa czynów społecznych jest dość duża, wartość podjętych zobowiązań przez mieszkańców wsi wynosi ponad 140 mln zł. Oczywiście, w związku z tym stoją przed nami wyraźne zadania; podjęte zobowiązania muszą być zrealizowane. Szczególne zadanie spada na koła ZSL jeśli chodzi o zbiórkę funduszów na budownictwo szkolne. Jeżeli już mowa o zobowiązaniach, to ich słabą stroną jest chyba to, że zbyt mało tyczą one bezpośrednio produkcji w rolnictwie, a przede wszystkim takich jak: konserwacja urządzeń melioracyjnych, zagospodarowanie łąk, pastwisk itp. A w tym zakresie wieś rzeszowska ma wiele do zrobienia.

Wywiad przeprowadziła

E. JAKUBOWSKA

Chrońmy nasze lasy

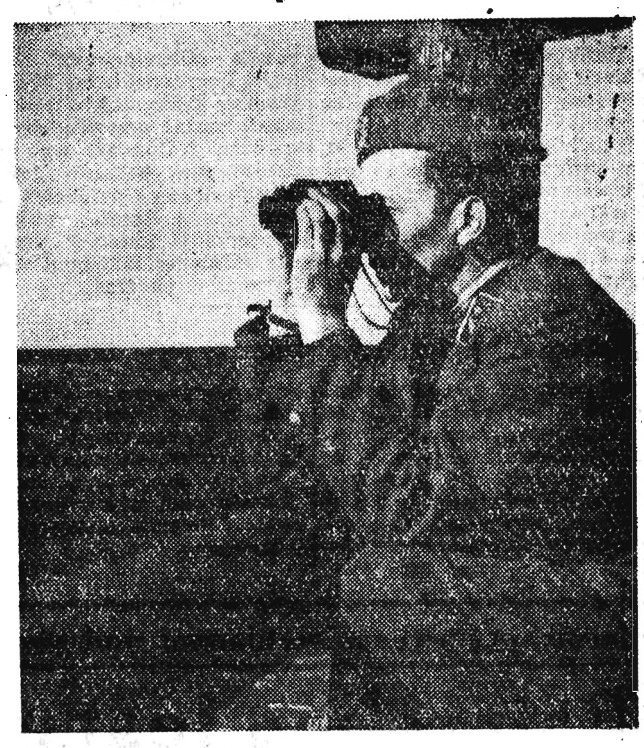

Tysiące hektarów lasów pada corocznie pastwą pożarów, wyrządzając gospodarce narodowej miliardowe straty. W walce z pożarami niemała rola przypada służbie leśnej.

Na zdjęciu: Leśniczy Zbigniew Sołtysik na posterunku obserwacyjnym.

CAF — fot. Okoński

Kilka tysięcy zagród zabezpieczy się przed uderzeniem pioruna

Ekipa Wojewódzkiego Zarządu OSP zapoczątkowała w roku ubiegłym w powiecie krośnieńskim zakładanie lekkich instalacji odgromowych, zabezpieczających zagrody przed pożarami od uderzeń pioruna. Takich instalacji wykonano już 250 w 1958 r. w Korczynie i Łękach Strzyżowskich.

Podjęte dzieło, rzeszowscy specjaliści kontynuują w roku bieżącym. W tej chwili przeprowadzają te prace w rejonie Ustrobnej, Wojaszówki, Wojkówki i Bratkówki. Trzeba powiedzieć, że na ogół chłopi bardzo chętnie wpłacają niewielkie sumy na roboty związane z założeniem instalacji. Dlatego też spodziewać się należy, że roczny plan przewidujący założenie instalacji odgromowych w 7 tys. zagród zostanie znacznie przekroczony. (m)

Więcej gazu dla odbiorców

W jednej z kopalń gazu ziemnego, która dostarcza najwięcej tego cennego surowca energetycznego na Podkarpaciu Instytut Naftowy przeprowadził badania nad możliwością zwiększenia wydobycia. Na podstawie tych badań stwierdzono, że zachowując zasady racjonalnej gospodarki złożowej, w niektórych otworach z powodzeniem można powiększyć produkcję. I to nie o drobnostkę, bo o 5 proc. w stosunku do pobieranej ilości.

Z wyników tych badań już skorzystali eksploatatorzy, dostarczając odbiorcom w ostatnim czasie znacznie więcej gazu. (m.)

Balet filipiński w Teatrze Narodów

W Teatrze w Paryżu wystąpił zespół taneczny z Manilli, który — po raz pierwszy — reprezentował Filipiny w Europie. Zespół utworzyli studenci.

CIEKAWOSTKI TECHNICZNE

Z ODLEGŁOŚCI... 30 MLD LAT ŚWIETLNYCH

Zbudowane przez Kalifornijski Instytut Technologiczny dwa olbrzymie radio-teleskopy dla obserwatorium astronomicznego, położonego w pobliżu Los Angeles, mają zasięg 30 miliardów lat świetlnych, czyli 15 razy większy niż zasięg największego na świecie teleskopu lustrzanego, znajdującego się na szczycie Mount Palomar.

MASZ W RĘKU 5 SILNIKÓW...

Miniaturowe silniki, bynajmniej nie służące jako eksponaty wystawowe lub jako zabawki dla dzieci, produkuje fabryka przyrządów kontrolno-mierniczych w Charkowie.

Jeden taki silnik waży 140 gramów, a może podnieść ciężar do 5 kg. Znajduje on zastosowanie w przyrządach dokonujących automatycznych zapisów. Konstrukcja i technologia produkcji takich silniczków jest — jak podaje „Promyczlenno - Ekonomiczeskaja Gazieta" — niezwykle prosta.

RYŻ GOTOWANY NA SŁOŃCU

W Chińskiej prowincji Kansu, gdzie przez prawie cały rok panuje słoneczna pogoda, rozpoczęto masową produkcję pieców słonecznych. Piecyki te składają się z prostych, o kształcie paraboli luster metalowych; w umieszczonym pośrodku garnku ugotowanie np. ryżu trwa około 20 minut.

GOŁĘBIE — NOSICIELAMI CHOROB

Z wnioskiem o wytępienie gołębi żyjących dziko w wielkich miastach wystąpili uczestnicy VII Bawarskiego Kongresu Internistycznego, który obradował niedawno w Norymberdze. Zdaniem lekarzy, gołębie są — obok papug — głównymi nosicielami groźnej choroby wirusowej, tzw. choroby papuziej. Zarazki tej choroby przenoszone są ponadto przez ok. 60 innych ptasich gatunków, w tym m. in. przez ptactwo domowe zwłaszcza indyki i kaczki.

SPAWANIE PROMIENIAMI ELEKTRONOWYMI

We francuskim ośrodku badań atomowych w Saclay opracowano nową metodę spawania metali, łatwo ulegających utlenieniu, wskutek czego obniża się ich trwałość. Metale te spawa się obecnie w próżni, przy pomocy promienia elektronowego, który skupiony w drodze magnetycznej lub elektrostatycznej na niewielkiej płaszczyźnie, wywołuje silne nagrzewanie. Tym sposobem spawane są np. zbiorniki paliwa dla reaktorów atomowych.

Nowy film Andrzeja Munka

Zespół „Kamera" przystąpił do realizacji nowego filmu o tytule „Zezowate szczęście" według noweli Jerzego Stawińskiego. Film reżyseruje Andrzej Munk. Operatorami są: Jerzy Lipman i Krzysztof Winiewicz. Muzyka Jana Krentza. Bohaterem filmu jest Jan Piszczyk (Bogumił Kobiela), który opowiada koleje swego życia od lat trzydziestych począwszy, kończąc na chwili obecnej.

Na zdjęciu: W czasie realizacji filmu. Od prawej — reżyser Andrzej Munk. W środku — Bogumił Kobiela (Piszczyk).

CAF — fot. Matuszewski

O leczeniu alkoholików

O sprawach leczenia alkoholików mówi się wiele. Większość jednak osób zainteresowanych: żon, matek, członków rodziny, mało wie o sposobach i możliwościach skierowania na leczenie nałogowych alkoholików. Nałogowych — takich, którzy wykazują chęć leczenia, lub takich, którzy nie wykazują chęci i wobec nich istnieją możliwości zastosowania leczenia przymusowego.

Nałogowy alkoholik to człowiek chory, to człowiek pozbawiony swej woli, który przez stałe używanie alkoholu stacza się coraz to niżej, a stan taki niejednokrotnie popycha go na drogę ruiny zdrowia, mienia — i nawet przestępstwa. Nałogowy alkoholik to człowiek rozbijający rodzinę, znęcający się nad członkami swej rodziny, przepijający zarobki, dający zły przykład dzieciom — wychowujący w większości wypadków jednostki chore, kalekie, nieuczciwe, ze skłonnościami do pijaństwa i przestępstw.

Aby ustrzec rodzinę i społeczeństwo przed następstwami nałogu oraz dopomóc samemu alkoholikowi do powrotu ze złej drogi — wydano ustawę, z dnia 27. IV. 1956 o zwalczaniu alkoholizmu. Artykuł 6 tej ustawy określa, że... **„w stosunku do nałogowych alkoholików stosuje się leczenie przymusowe"...** Może to być leczenie w przychodni, kiedy pacjent normalnie pracuje, lub leczenie w zakładzie zamkniętym. W celu zapewnienia należytego postępowania — zostały powołane komisje społeczno-lekarskie do spraw przymusowego leczenia alkoholików przy wydziałach zdrowia rad narodowych — współpracujące ze społecznymi komitetami przeciwalkoholowymi. W celu skierowania alkoholika na leczenie należy zgłosić bądź w Społecznym Komitecie Przeciwalkoholowym bądź w komisji społeczno-lekarskiej — wniosek rodziny, MO, instancji związkowej, komitetu blokowego lub opiekuna o zastosowaniu leczenia przeciwalkoholowego. Komisja po zebraniu odpowiednich materjałów na posiedzeniu podejmuje decyzję o skierowaniu alkoholika na leczenie. Jeżeli leczenie w przychodni nie odnosi skutku, komisja występuje z wnioskiem do Sądu Powiatowego o zastosowanie leczenia przymusowego w zakładzie zamkniętym. Kiedy leczenie przymusowe alkoholika należy uznać za zakończone decyduje zakład przeprowadzający leczenie.

Sprawa leczenia nałogu wiąże się ze sprawą postępowania alkoholika w stosunku do członków rodziny. Awantury, bicie żony, dzieci — mają bardzo często miejsce zwłaszcza po powrocie pijaka z libacji.

Aby zabezpieczyć rodzinę przed znęcaniem się nad nią przez alkoholika, artykuł 10 ustawy o zwalczaniu alkoholizmu brzmi: ...„Kto w stanie nietrzeźwym znęca się fizycznie i moralnie nad członkiem swej rodziny lub osobą pozostającą w stosunku zależności od sprawcy — podlega karze więzienia do lat 5". Sprawy te rozpatrują sądy na wniosek poszkodowanych. W przypadku, gdy jeden z małżonków na skutek nałogowego nadużywania alkoholu nie dostarcza środków utrzymania rodzinie ze szkodą dla dzieci — organizacja społeczna (np. LK, ZZ, PCK itp.), której członkiem jest jeden z małżonków — może wystąpić do sądu z wnioskiem o nakazanie wypłaty jemu całości lub części wynagrodzenia za pracę lub innych należności małżonka zaniedbującego rodzinę. Wszelkich informacji w tych sprawach udziela osobiście lub korespondencyjnie Wojewódzki Społeczny Komitet Przeciwalkoholowy w Rzeszowie, plac Zwycięstwa 5, II p.

Śmiertelne wypadki wskutek *porażenia prądem elektrycznym*

(Inf. wł.) W ostatnich dniach na terenie Rzeszowszczyzny wydarzyło się kilka wypadków na skutek porażenia prądem elektrycznym. M. in. podczas wyładunku rur gazociągowych na stacji kolejowej w Jarosławiu, wskutek zaczepienia ramieniem dźwigu o linię wysokiego napięcia zginął na miejscu 35-letni robotnik „Gazobudowy" Edward Pogorzelski, zaś 30-letni Wacław Wieczorek w ciężkim stanie został przewieziony do szpitala. Natomiast we wsi Załęże pow. Rzeszów doznała śmiertelnego porażenia prądem Anna Bareś... podczas oczyszczania kurzu z wadliwie założonej instalacji elektrycznej w oborze.

„Autosan" produkuje przyczepy - wywrotki

Na podstawie założeń opracowanych przez pracownię biura konstrukcyjnego Sanockiej Fabryki Autobusów przystąpiono w tych zakładach do produkcji przyczep — wywrotek. Te 3,5-tonowe przyczepy mają być eksportowane do sąsiedniej Czechosłowacji. Właśnie przed paru dniami przedstawiciele „Poltargo", odebrali dwa egzemplarze tych środków transportowych, które już zostały przesłane do CSR.

Jak się dowiadujemy rocznie „Autosan" jest w stanie wyprodukować do 12.000 sztuk przyczep — wywrotek.

(m)

TARNOPULE WYSZŁY NA DROGI

Dobrze zaczął się bieżący rok dla przedsiębiorstw zajmujących się budową i naprawą naszych dróg. Najenergiczniej wzięły się do pracy — Krakowskie Przedsiębiorstwo Robót Drogowych KR w Strzyżowie i Rejon Eksploatacji Dróg w Rzeszowie.

Korzystając z łagodnej zimy, KR w Strzyżowie już w lutym przystąpiło z rozmachem do prac drogowych. W lutym br. planowano przerobić 382 tys. złotych, a wykonano prace o wartości 450 tys. zł. W marcu poszło jeszcze lepiej. W sumie, I kwartał zamknięto wykonaniem planu w 130 proc.

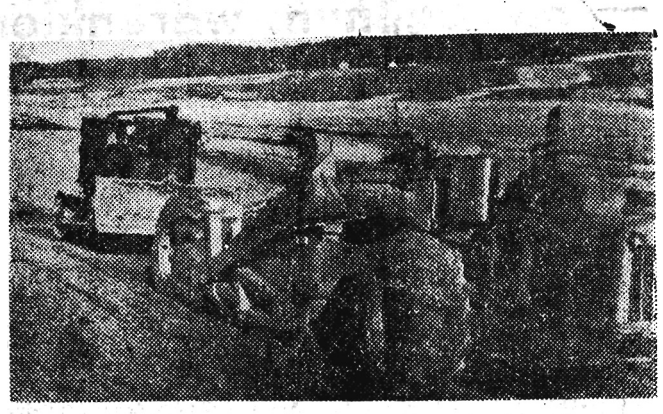

Tak wygląda „mała" otaczarka. Dużo większą zrobili pracownicy Rejonu w Rzeszowie.

KIEDY dojeżdżaliśmy do Strzyżowa, drogę zagrodził nam pojazd o apokaliptycznych rozmiarach kół. Przystanęliśmy na skraju drogi, żeby przypadkiem kolos nie zawadził o nasz samochód osobowy, bo byłoby chyba wtedy z nami tak jak z przysłowiową muchą. Potężny pojazd naładowany był po brzegi gliną. Jak nam powiedział towarzyszący inżynier Wiktor Stręk, kierownik Rejonu Eksploatacji Dróg Publicznych w Rzeszowie „Tarnopule" (tak fachowo nazywa się owa machina) potrafi sama naładować 15 metrów sześc. ziemi i później ją równiutko rozścielić. W ciągu jednego kursu Tarnopula wykonuje pracę równą 8-godzinnegu wysiłkowi 15 robotników. Kierownictwo Robót w Strzyżowie posiada 2 takie maszyny. Nic dziwnego, że w marcu na planowane roboty ziemne w ilości 3.706 m wykonano 4.346 m sześc.

W I kwartale KR nie miał w planie układania kostki. Dobra organizacja pracy, jak też sprzyjające warunki atmosferyczne sprawiły, że kierownictwo postanowiło „nie oglądać" się na plan, lecz przystąpić do robót przewidzianych dopiero na wiosnę. W rezultacie do końca marca ułożono 1.492 m kwadr. kostki.

Tarnopula ładuje ziemię...

Źle natomiast „poszło" z układaniem przepustów. Jednak nie z winy KR. Przysłane przez PPRK Warszawa rury żelbetowe okazały się bowiem pospolitą lipą, a ich produkcja godną zainteresowania prokuratora. Zainstalowane w rurach przepusty — jak mówi kierownik KR inż. Zakulski — „siadły", po prostu rozpadły się. Kierownictwo robót straciło w wyniku tego 48 tys. złotych. Sprawę skierowano do arbitrażu.

W dłuższej rozmowie, jaką przeprowadziliśmy z inż. Zakulskim poruszyliśmy wiele innych spraw. Mówiliśmy również na temat braków, które były w ubiegłym roku przedmiotem ostrej krytyki pod adresem ich przedsiębiorstwa. Inż. Zakulski przyznał, że wiele z tych zarzutów było słusznych. Ma jednak pretensje, że ze strony komisji drogowej przy Woj. Radzie Narodowej za mało mają fachowej pomocy i dorady.

* * *

Z okazji zbliżającego się Święta Pracy załoga KR podjęła szereg cennych zobowiązań. I tak zobowiązano się wybudować do 1 maja 2 km nawierzchni bitumicznej na drodze nie objętej planem, położyć dodatkowo 1.300 m kw. kostki.

Oprócz tego postanowiono pomóc ludności wsi Połomia przy budowie szkoły. Załoga KR dostarczy do tej wsi 200 m sześc. pospóły i 150 m sześc. kamienia.

* * *

Rejon Eksploatacji Dróg Publicznych w Rzeszowie prowadził roboty przez całą zimę. Oczywiście wpłynęły na to wyjątkowo dobre warunki atmosferyczne. W rezultacie tego, planowe zadania I kwartału zostały wykonane przez Rejon w 203 proc.

Na ukończeniu są już prace ziemne na trasie reperowanej szosy z Bobowej do Niebylca. Przebudowują tutaj dwa odcinki drogi o łącznej długości 6 km.

Na trasie Łańcut — Leżajsk Rejon odnawia nawierzchnie szosy na odcinku 5.100 m. W tej chwili zrobiono już całą podbudowę i przepusty.

Trwają również prace na szosie z Rzeszowa do Strzyżowa. Rejon całkowicie remontuje tutaj 2.340 m szosy, zaś na dalszych 3 kilometrach dawać będzie dywanik smołowy. Jak zapewnia kierownik Rejonu o wiele szybciej i sprawniej niż obecnie mogliby reperować i budować nawierzchnię dróg, gdyby mieli koparkę i spychacz, jak też większą ilość samochodów ciężarowych.

Nie oglądając się na Wojewódzki Zarząd Dróg Publicznych, Rejon własnym sumptem zrobił dwie smolarki. Jedną samojezdną, drugą ciągnioną przez traktor. Trzecia jest w trakcie montowania i będzie gotowa na 15 maja. Oprócz tego systemem gospodarczym zmontowano potężną otaczarkę. Co jest szczególnie ważne: pracownicy Rejonu podjęli się i wykonali otaczarkę wtedy, kiedy w województwie nikt nie miał jeszcze tej maszyny.

W tej chwili WZDP chce zabrać Rejonowi tę otaczarkę i przekazać innemu Rejonowi. Takie praktyki na pewno nie zachęcają pracowników Rejonu, żeby własnym sposobem mechanizowali pracę przy budowie nowych nawierzchni.

S. G.

Zdjęcia: **S. Prażuch**

Placówkom nieuspołecznionym pod uwagę

Potrzebna jest rzetelność

Istnieje u nas obecnie — jak wiadomo — korzystna atmosfera dla rozwoju rzemiosła i rzetelnie działających placówek nieuspołecznionych. Wychodzimy ze słusznego założenia, że prywatna inicjatywa i rzemiosło mogą i powinny uzupełnić tę produkcję i usługi które w konkretnej sytuacji sektory państwowy i spółdzielczy nie są jeszcze w stanie zapewnić w 100 procentach.

W wyniku tego sprzyjającego klimatu wzrosła znacznie ilość prywatnych przedsiębiorstw. Pod koniec 1958 r. istniały 2.883 zakłady rzemieślnicze, 921 przedsiębiorstw handlowych i 704 zakłady przemysłowe.

Rozwój gospodarki nieuspołecznionej może trwać nadal — szczególnie w zakresie zanikających rzemiosł, a jeśli chodzi o przemysł, to sprzyjać się będzie zwłaszcza produkcji materiałów budowlanych. Z drugiej jednak strony trzeba zdać sobie sprawę, że w wielu powiatach naszego województwa poważnie wypaczono założenia odnośnie prywatnej inicjatywy. Niejednokrotnie zlokalizowano prywatne zakłady w tych miejscowościach, gdzie dane branże przedsiębiorstw państwowych i spółdzielczych są dostatecznie rozwiniete.

Jeśli chodzi o prywatny handel to w tej dziedzinie obserwowaliśmy i obserwujemy przede wszystkim pęd do otwierania zakładów gastronomicznych. Niektóre rady narodowe wydały tyle koncesji na uruchomienie tego typu placówek, że sytuacja szczególnie w małych miasteczkach przybrała posmak humorystyczno-skandaliczny. Wydaje się, że potrzeba w chwili obecnej więcej wstrzemięźliwości jeśli chodzi o wydawanie zezwoleń na otwieranie knajp i również sklepów przemysłowo-galanteryjnych. Sieć przedsiębiorstw gospodarki uspołecznionej jest bowiem w tym wypadku dostatecznie rozwinięta.

W branży przemysłowej rażąco dużo wydano w niektórych powiatach zezwoleń na uruchomienie prywatnych piekarń i wytwórni wód gazowych. W związku z tym w kilku powiatach powstała paradoksalna sytuacja: możliwości produkcyjne uspołecznionych wytwórni wód i piekarń są tylko w połowie wykorzystywane, bo „po sąsiedzku" otwarte zostały prywatne piekarnie i wytwórnie wód. Tak się ma rzecz np. w Przemyślu i Sanoku, gdzie zdolność wytwórcza mechanicznych piekarń uspołecznionych wykorzystywana jest jedynie w 60 proc.

W niektórych decyzjach można się dopatrzeć wieloznacznych kulis. Oto np. miało miejsce wiele takich faktów, że przedsiębiorstwa państwowe i spółdzielcze czyniły długie, ale bezskuteczne starania o dany lokal. I ten sam lokal otrzymuje później prywatny sklepikarz. Przykładów świadczących o tym, że przedstawiciele gospodarki nieuspołecznionej zyskują lokale handlowe kosztem uspołecznionych przedsiębiorstw sporo można znaleźć w Przemyślu, Rzeszowie, Mielcu, Dębicy i Gorlicach. Komentarz jest tutaj zbyteczny.

Osobną już kwestię stanowi brak dostatecznej kontroli cen, jak też obrotu towarowego gospodarki nieuspołecznionej. Wielu prywatnych sklepikarzy nie przestrzega obowiązujących cen. Oprócz tego do dziś nie są ustalone przez odpowiednie władze cenniki za niektóre prywatne usługi. Np. nie ma dotąd cenników dla prywatnie praktykujących dentystów.

Przeprowadzone pod koniec ubr. kontrole w 155 nieuspołecznionych placówkach handlowych, 18 młynach, 24 tartakach i 47 zakładach rzemieślniczych zatrudniających ponad 2 osoby — wykazały, iż rzeczywiste obroty tych zakładów były o 80 proc. wyższe, niż to podawali ich właściciele władzom finansowym.

Np. ob. Stefan Wieczorek, właściciel przedsiębiorstwa instalacji elektrycznych w Tarnobrzegu pomimo ustawowego obowiązku nie prowadził zarówno w 1957, jak i 1958 roku — księgi podatkowej. Wydziałowi finansowemu podawał b. niskie obroty. Za rok 1958 od stycznia do września zgłosił obrót do opodatkowania w kwocie 250.532 zł. W wyniku przeprowadzonych dochodzeń ustalono, że ob. Wieczorek nie deklaruje do opodatkowania sum, które uzyskuje za prace wykonane dla prywatnych zleceniodawców. Protokoły odbioru wykazały, że w 1957 roku uzyskał obrót w kwocie 935.259 zł, zaś w okresie od stycznia do września 1958 r. 716.897. W związku z powyższym wystąpiono z wnioskiem do wydziału finansowego o uzupełniające wyliczenie podatku obrotowego i dochodowego za wspomniany okres.

Sprytniej jeszcze urządził się Jan Felczyński z Przemyśla — właściciel wytwórni dzwonów. W celu ukrycia faktycznych obrotów wpisywał do księgi podatkowej należności za rzekome reperacje, podczas gdy ta „naprawa" była produkcją nowych dzwonów, za które pobierał od 90 tys. do 150 tys. złotych.

Zaniżone obroty podawał do opodatkowania również Władysław Krzysztoń z Przemyśla, właściciel przedsiębiorstwa remontowo-budowlanego. Ukrywali prawdziwy rozmiar obrotów prywatni przedsiębiorcy Jan Malec i Julian Czenerle z Rzeszowa, Roman Rączka z Przeworska i wielu innych. Wydziały finansowe wykazały im ile są dłużni państwu.

55 proc. przeprowadzonych kontroli w prywatnych przedsiębiorstwach stwierdziło różne nadużycia. Cyfra ta musi niepokoić i budzić odpowiednie refleksje. Mówi to wystarczająco jasno, że zbyt często organa kontrolne nie wglądają w gospodarkę prywatnej inicjatywy. Wydaje się słuszny postulat, żeby nieuczciwym prywatnym przedsiębiorstwom cofać koncesje na prowadzenie ich placówek.

* * *

Umyka również trochę z pola widzenia organów kontrolnych styk gospodarki uspołecznionej z prywatną inicjatywą. A nieraz dzieje się w tej dziedzinie nienajlepiej. Zastanawia przede wszystkim znaczny wzrost wpłat gospodarki uspołecznionej na rzecz prywatnej inicjatywy za różne usługi. O ile sumy z tego tytułu wynosiły w 1957 r. 149 mln w woj. rzeszowskim, to w 1958 roku kwota ta wzrosła do 206 mln zł.

Nie najistotniejsza jest tutaj suma. Najważniejszy wydaje się fakt, że wzrost wpłat na rzecz prywatnych usług odbywa się kosztem pionów: Wojewódzkiego Zarządu Przemysłu i Wojewódzkiego Związku Spółdzielczości Pracy. Chodzi o to, że gospodarka uspołeczniona „zapomina" o nich często, kiedy musi powierzyć do wykonania jakieś prace, remonty itp. Wartość wykonywanych usług przez pion WZSP obniżył się w skali rocznej z 61 do 30 mln zł, zaś w pionie WZP wartość usług spadła z 13 do 10 mln zł. Dzieje się tak nie dlatego, że pogorszyła się jakość wykonywanych usług przez te piony, ale ze względu na skorumpowanie niektórych urzędników w państwowych przedsiębiorstwach z prywatną inicjatywą.

Przykłady nieuczciwych poczynań prywatnych przedsiębiorstw należy podnosić po to, aby nie miały one więcej miejsca. Sprzyjanie zaś rozwojowi gospodarki nieuspołecznionej uzupełniającej gospodarkę uspołecznioną nie może doprowadzać w żadnym wypadku do dyskryminowania sektora spółdzielczego i państwowego.

S. GOGOLEWSKI

— Wiecie kumie, że najbardziej chce mi się śmiać jak auto nas mija a ja tym jednym lejcem nie mogę utrzymać „gniadego".

P.P. „Totalizator Sportowy"
Oddział Wojewódzki
w Rzeszowie

ZAWIADAMIA

że w związku z
Świętem 1 Maja br.,

kolektury zamiejscowe i na terenie miasta Rzeszowa przyjmują zakłady piłkarskie **do czwartku godz. 19.** Zakłady Lotka kolektury zamiejscowe przyjmują **do czwartku godz. 19,** zaś kolektury na terenie miasta Rzeszowa **do soboty godz. 15.**

K-1010/1

Jak p. Kowalska i co z tego

NIE Z WĘGLA...
TYLKO 7 DKG NA „GŁÓWKĘ"
PRZEZ ŻOŁĄDEK DO SERCA

Podobno najwięcej jest na świecie filozofów i lekarzy. Pani Kowalska na dobrą sprawę była jednym i drugim. Natura nie poskąpiła jej dobrego serca i elokwencji. Uszczęśliwianie ludzi swoimi radami uważała za obowiązek obywatelski.

— Na gorączkę moja złociu chna, herbatka francuska cztery razy dziennie. Jak ręką odjął.

Jednym słowem p. Kowalska byłaby najszczęśliwszą kobietą pod słońcem, gdyby niejaki pan Gwoździk — trunkowy brutal. Na ulicy, w sklepie ten bezwstydnik pozwalał sobie na różne uszczypliwe uwagi pod jej adresem — kobiety samotnej, której nie miał kto wziąć w obronę.

P. Kowalskiej w czasie codziennych zakupów towarzyszył przeważnie dobry humor. Wiadomo, w sklepie znajomych można spotkać i pogaduszkę uciąć. Toteż gdy przy stoisku spożywczym sklepu PSS nr 13 spotkała p. Knutelską, przywitała ją wylewnie. Gdy jednak ta zażądała margaryny, p. Kowalska krzyknęła:

— Bój się pani Boga, rodzonego męża karmisz węglem. Chyba mu źle życzysz. Przecież każde dziecko wie, że margarynę z węgla wyrabiają: Tak moja...

P. Kowalska nie dokończyła i umilkła. Poczyniwszy pewne zakupy w dziale monopolowym, p. Gwoździk niespostrzeżony ze złośliwym zainteresowaniem wysłuchiwał potoku wymowy swojej antagonistki.

— W dobrym gospodarstwie moja pani, kura powinna gdakać, świnia kwiczeć, a gospodarz pić wódkę. Jeśli jednak świnia zacznie pić wódkę, kura kwiczeć, a gospodarz gdakać, to gospodarstwo do luftu.

— Po co więc pani tyle gdacze niczym kura?

— Margarynę wyrabia się z oleju, którego szanownej obywatelce brakuje tu...!

Tę ugrzecznioną mowę p. Gwoździk zakończył stuknięciem palca we własne czoło. To wystarczyło!

Podobno awantura, która miała miejsce w sklepie PSS nr 13 między p. Gwoździkiem a p. Kowalską, przeszła do historii kronik milicyjnych. Niemałe było więc zaskoczenie bliższych i dalszych znajomych p. Kowalskiej, gdy po miesiącu zobaczono ją w najlepszej komitywie z p. Gwoździkiem.

— Po tej całej awanturze — ciągnęła p. Kowalska, zwracając się przymilnie do p. Gwoź-

DYREKCJA ZASADNICZEJ SZKOŁY METALOWEJ W SANOKU

ogłasza wpisy

do klas pierwszych w zakresie następujących specjalności:

TOKARZ I BLACHARZ (po ukończonych 14 latach i 7 klasach), APARATOWY PRZEMYSŁU CHEMICZNEGO (po ukończeniu 15 lat i 7 klas).

Dla zainteresowanych, na ich prośbę Dyrekcja Szkoły wysyła szczegółowe informatory. K-1004/3

WOJEWÓDZKIE PRZEDSIĘBIORSTWO EKSPLOATACJI MIEJSCOWYCH SUROWCÓW MINERALNYCH PTMB w Rzeszowie, ul. Hoffmanowej 5

ogłasza przetarg

na przewóz

1) iłu z kopalni Trepcza do stacji kolejowej Sanok Główny w ilości około 1300 ton miesięcznie.
Załadunek i wyładunek w/w zapewnia przedsiębiorstwo; przewóz będzie miał charakter ciągły na okres jednego roku.

2) Żwiru z Żwirowni w Trepczy na drogi w promieniu 15 km w ilości około 3.000 ton miesięcznie. Załadunek i wyładunek w/w zapewni przedsiębiorstwo.

3) Żwiru w ilości około 1.000 ton miesięcznie w każdej z niżej wymienionych miejscowości w odległości średnio 10 km, z załadunkiem i wyładunkiem na wagony w miejscowościach: Komańczy, Szczawnie i Liszczawie.

4) Żwiru w ilości około 1.500 ton miesięcznie z załadunkiem na pojazd i wagony ze żwirowisk: Bachórz, Dynów i Chodorówka.

W przetargu mogą wziąć udział przedsiębiorstwa państwowe, spółdzielcze i prywatne. Termin składania ofert do dnia 9. V. 1959 r. Komisyjne otwarcie ofert nastąpi 11. V. 1959 r. w biurze tutejszego przedsiębiorstwa.
Po warunki szczegółowe prosimy zgłaszać się do biura tutejszego przedsiębiorstwa. K-01009/1

KRAKOWSKIE PRZEDSIĘBIORSTWO GEOLOGICZNE SUROWCÓW HUTNICZYCH w Krakowie, ul. 18 Stycznia 88 C

ogłasza, że sprzeda

w drodze I publicznego przetargu nieograniczonego

1) samochód osobowy m-ki „Skoda" 1101, na chodzie (26.000 km) po remoncie — cena wywoławcza — 27.000 zł
2) samochód osobowo-terenowy m-ki „GAZ" 67, na chodzie — cena wywoławcza — 22.500 zł

oraz w drodze I publicznego przetargu ograniczonego

1) samochód ciężarowy m-ki „Dodge" WC 32 1.5 t, Nr ew. 85 — cena wywoławcza — 30.000 zł
2) samochód ciężarowy m-ki „Dodge" WC 32, 1.5 t, Nr ew. 86 — cena wywoławcza — 12.000 zł
3) ciągnik „Ursus" typ C 45, na chodzie, Nr ew. 63 — cena wywoławcza — 31.000 zł
4) ciągnik „Ursus" typ C 45, na chodzie, Nr ew. 64 — cena wywoławcza — 34.000 zł
5) ciągnik „Ursus" typ C 45, na chodzie, Nr ew. 65 — cena wywoławcza — 31.000 zł
6) ciągnik „Ursus" typ C 45, na chodzie, Nr ew. 66 — cena wywoławcza — 31.000 zł
7) ciągnik „Ursus" typ C 45, na chodzie, Nr ew. 69 — cena wywoławcza — 32.000 zł
8) ciągnik „Ursus" typ C 45, na chodzie, Nr ew. 70 — cena wywoławcza — 28.000 zł

Przetarg odbędzie się w dniu 11 maja 1959 r. o godz. 10 w Ośrodku Transportu KPGSH Kraków — Płaszów, ul. Przewóz Nr 2. Przystępujący do przetargu winien wpłacić najpóźniej w przeddzień przetargu do kasy KPGSH w Krakowie, ul. 18 Stycznia 88 C — wadium w wysokości 10 proc. ceny wywoławczej. Pojazdy można oglądać codziennie w godz. od 8—13 w Ośrodku Transportu w Płaszowie, ul. Przewóz Nr 2.

W wypadku niedojścia do skutku przetargu I, przetarg II odbędzie się w dniu 25 maja, zaś ewentualny przetarg III w dniu 8 czerwca 1959 r. o tej samej godz. i miejscu z tym, że cena wywoławcza ulega odpowiedniej obniżce.

K-01008/1

ZAKŁADY PIEKARNICZE PRZEDSIĘBIORSTWO PAŃSTWOWE W STALOWEJ WOLI

ogłaszają przetarg ofertowy

na wykonanie

MODERNIZACJI PIECÓW PIEKARNICZYCH WYCIĄGOWYCH przez wymianę płyt metalowych na monierowe

Materiał i robocizna — wykonawcy. Przedsiębiorstwa państwowe, spółdzielcze i prywatne proszone są o składanie ofert do dnia 15 maja 1959 r. w zalakowanych kopertach na adres Dyrekcji Zakładów Piekarniczych w Stalowej Woli.

Bliższych informacji dotyczących samego wykonawstwa robót udziela referat administracyjno-inwestycyjny Dyrekcji Zakładów Piekarniczych (ul. Podleśna — budynek Piekarni Nr 2, pokój nr 12). Dyrekcja Zakładów zastrzega sobie prawo wyboru oferenta. K-0961

BIURO ZAOPATRZENIA RPBP

ogłasza przetarg

na dostawę

pospóły żwirowej

klasy 170—250 bez zanieczyszczeń organicznych i zamulenia

Oferty zalakowane nadsyłać prosimy do dnia 5 maja br. na adres: Rzeszowskie Przedsiębiorstwo Budownictwa Przemysłowego — BIURO ZAOPATRZENIA Rzeszów — Staromieście, skr. poczt. Nr 14.

Komisyjne otwarcie ofert nastąpi dnia 8. V. 1959 r. godz. 10. W przetargu mogą brać udział przedsiębiorstwa państwowe, spółdzielcze i prywatne. Zastrzegamy się odnośnie wyboru dostawcy. K-0982/3

POWIATOWE PRZEDSIĘBIORSTWO REMONTOWO-BUDOWLANE w Rzeszowie, ul. Pułaskiego 4

OGŁASZA PRZETARG nieograniczony I

na sprzedaż samochodu osobowego marki „Fiat typ 1100"; cena wywoławcza 22.500 zł.

Przetarg odbędzie się w dniu 12 maja 1959 r. o godz. 8 pod w/w adresem.

Przed przystąpieniem do przetargu należy złożyć w kasie PPRB wadium w wysokości 10 proc. ceny wywoławczej najpóźniej na dzień przed przetargiem.

Samochód oglądać można od dnia 2. V. 59 r. w dni robocze od godz. 8 do godz. 13.

W razie niedojścia do skutku przetargu I, przetarg II odbędzie się w dniu 26. V. 1959 r. o godz. 8, a przetarg III — w dniu 9. VI. 1959 r. o godz. 8 na zasadzie Zarządzenia Min. Kom. z dnia 8. V. 1957 r. (M. P. Nr 56 z 1957 r.). K-0988/3

WYTWÓRNIA SPRZĘTU KOMUNIKACYJNEGO w Gorzycach, p-ta Sandomierz

zatrudni

INŻYNIERÓW ODLEWNIKÓW w metalach lekkich i kolorowych co najmniej z 5-letnią praktyką:

1) Inżyniera na stanowisko z-cy GŁÓWNEGO INŻYNIERA, ze znajomością organizacji pracy w odlewnictwie.
2) Inżyniera na stanowisko z-cy GŁÓWNEGO METALURGA ze znajomością metalurgii i metalografii.
3) DWÓCH TECHNIKÓW ODLEWNIKÓW z zakresu metali lekkich z 3-letnią praktyką na stanowiska technologów wydziałowych.
4) DWÓCH FORMIERZY do działu przygotowań produkcji z metali lekkich.

Warunki płacy w/g obow. siatki płac oraz warunki mieszkaniowe do omówienia na miejscu.

Podania należy składać do Działu Kadr pod wyżej wymienionym adresem. K-01005/2

DYREKCJA BUDOWY OSIEDLI ROBOTNICZYCH w Rzeszowie, ul. Obrońców Stalingradu 9

ogłasza przetarg I, II i III

na sprzedaż następujących materiałów budowlanych z rozbiórki:

1) cegła szt. 5.700
2) pustaki „Alfa" szt. 100
3) klepka podłogowa dębowa 26,05 m²
4) stolarka okien 12 m² x 30 proc. = 3.60 m²
5) stolarka drzwi 15 m² x 50 proc. = 7.50 m²
6) krawędziaki 69,00 m³ x 70 proc. = 47.60 m³
7) blacha 158,12 m² x 50 proc. = 79.06 m²x4,00 kg/m² = 316.24 kg
8) deski różne 7,00 m³ x 80 proc. = 5.60 m³
9) kafle jedn. 80 szt
10) drzewo opałowe 37,00 m³ x 600 = 4.200 kg
11) szyny kolejowe 142,16 kg
12) gruz ceglany i bet. — 15 m³

Materiały można oglądać codziennie w dni robocze od godz. 7 do 15 w Dębicy, przy ul. Żeromskiego 12 (Boczna ul. Kolejowej).

W przetargu mogą brać udział przedsiębiorstwa państwowe, spółdzielcze, rzemieślnicy i osoby prywatne. Pierwszeństwo w nabyciu mają przedsiębiorstwa państwowe.

W/w oferty mogą składać do dnia 4 maja 1959 r. w kopertach zalakowanych w Inspektoracie Nadzoru Dyrekcji Budowy Osiedli Robotniczych w Dębicy przy ul. Kolejowej. Otwarcie ofert nastąpi w Dębicy w dniu 5 maja 1959 r. o godz. 10 w siedzibie Inspektoratu Nadzoru DBOR, przy ul. Kolejowej.

Zastrzega się prawo wyboru oferenta lub nawet unieważnienia przetargu. K-0954/3

ZARZĄD GMINNEJ SPÓŁDZIELNI „Samopomoc Chłopska" w Jarosławiu

unieważnia

zgubioną pieczątkę o następującej treści: Gminna Spółdzielnia „Samopomoc Chłopska" w Jarosławiu. Ref. Mat. Bud. K-0984/3

Ogłoszenia drobne

Podziękowanie

Dr dr Habince, Kuczyńskiemu za szczęśliwe przeprowadzenie operacji oraz siostrze przełożonej i pozostałym siostrom składa podziękowanie wdzięczny pacjent — Kalandyk Jan. G-0542/1

Lokale

ZAMIENIĘ pokój z kuchnią w Rzeszowie na garsonierę. Oferty: Biuro Ogłoszeń — Rzeszów. G-0543/1

Kupno

KUPIĘ pilnie samochód m-ki „Warszawa" lub „Wołga". Królik Jan, Rzeszów, ul. Kopernika 14. G-0535/1

Nauka

KORESPONDENCYJNE kursy księgowości. Informacje: Lublin, skrytka pocztowa 105. K-0804/15

Różne

WAPNO palone I gatunek dostarcza Wapiennik Kramza Sylwester, Dzieokowice, ul. 1 Maja, pow. Tychy. G-0486/5

FOTOGRAFIE nagrobkowe o wysokim połysku wykonuje Chrapkowski, Warszawa, ul. Wspólna 35. Informacje — listownie. K-0975/10

Zguby

PKP Oddział Zabezpieczenia Ruchu i Łączności w Rzeszowie unieważnia zagubioną pieczątkę z napisem: PKP Oddział Zabezpieczenia Ruchu i Łączności w Rzeszowie Warsztat Oddziałowy Jarosław. G-0527/1

KIELAR Czesław zgubił dowód rejestracyjny samochodu ciężarowego marki „Dodge" nr rej. A-35061 wydany dla Rzesz. Przedsięb. Instalacji Budownictwa Baza Transportu w Rzeszowie przez Prez. MRN — Wydział Komunikacji Drogowej — Rzeszów. G-0534/1

BŁASZCZYK Kazimierz zgubił potwierdzenie zgłoszenia do ewidencji pojazdu mechanicznego wydane przez Prez. MRN w Bytomiu. G-0541/1

DUDEK Władysław zgubił kartę rejestracyjną na motocykl „NSU" nr — RS-5689 wydaną przez Prez. PRN — Rzeszów na nazwisko Kalita Marian. G-0538/1

SAJ Piotr zgubił potwierdzenie zgłoszenia do ewidencji motocykla „WFM", nr rej. IT-5856, nr ramy 105283, nr silnika 196145 wydany przez Prez. PRN Wydział Komunikacji Drogowej w Strzyżowie. G-0537/1

Sprzedaż

SAMOCHÓD osobowy marki „Skoda-Rapid" (stan dobry) — tanio sprzedam. Fiszer Henryk, Krosno, ul. Świerczewskiego 7. G-0519/1

MOTOCYKL „WSK" (fabrycznie nowy) — sprzedam. Rzeszów, telefon 50-72. G-0530/1

SPRZEDAM tanio domek piętrowy w ładnej dzielnicy Rzeszowa (mieszkanie wolne). Wiadomość: Lubas, ul. Lenartowicza 20/3. G-0540/1

wyjechała na wczasy do Wisły wynikło

dzika — wstyd mi było się pokazać ludziom na ulicy. Skorzystałam więc z okazji i wyjechałam na wczasy do Wisły. Pamiętam była niedziela, gdy na ławeczce zażywałam górskiego powietrza, patrzę, a tu nie kto inny, tylko syn mojej rodzonej siostry z Oświęcimia górskie szlaki ma zamiar zdobywać.

— Franuś, a ty tu skąd? — pytam, a on: witam cioteczkę — z Bielska! Już 6 miesięcy jak pracuję w Bielskich Zakładach Przemysłu Tłuszczowego. Gadu, gadu, z tego do tego, ażem się dowiedziała, że Franuś w fabryce margaryny jest zatrudniony.

— To ty zatracony synu — mówię — ludzi węglem trujesz. A Franuś zaczął się śmiać.

— Na drugą sobotę wpadnę do cioteczki i zabiorę ją do Bielska — powiedział na pożegnanie. Tak mnie to zezłościło, żem krzyknęła: — na oczy mi się nie pokazuj!

Ale pokazał się. Przywiózł pozwolenie na zwiedzenie zakładu.

Ubrali mnie w biały kitel, ale mogę powiedzieć ubiór był twarzowy. Franuś też wyglądał niczym doktór.

— Zanim zwiedzimy zakład — mówi Franuś — musisz ciocia wiedzieć, że margarynę wyrabia się z olejów roślinnych, np. z rzepakowego, palmowego, sojowego, orzeszków arachidowych. — A teraz proszę za mną, tylko ostrożnie. Krętymi żelaznymi schodkami zeszliśmy do sali położonej najniżej, zwanej magazynem. Stały tu olbrzymie kryte zbiorniki aluminiowe, do których, jak objaśniał mnie Franuś, doprowadza się olej, w stanie utwardzonym, a do dwóch innych w stanie ciekłym. Tu oleje są podgrzewane parą wodną do 60 stopni i dodaje się do nich różnych dodatków jak emulgator i monoglicerynę, które są również tłuszczami roślinnymi. Dał mi Franuś skosztować tych specjałów, nie mogę powiedzieć, złe to nie było, ale w smaku nijakie. Potem przeszliśmy znów po schodkach na piętro. Czyściutko tu było, jak się patrzy i stały olbrzymie kieżnie, do których pompuje się podgrzany na dole olej. Franuś gadał jak najęty, tłumacząc że w zależności jaką produkuje się margarynę, dodaje się do oleju mleko lub wodę oraz inne dodatki jak sól, cukier, witaminę A i D oraz barwnik karoten z marchwi. W kieżniach przy pomocy trzepaka rozbija się tę całą mieszaninę na emulsję...

Znów powędrowaliśmy z Franusiem do innej sali, równie czystej jak poprzednia, gdzie ustawione były urządzenia zamrażające. Tu wyziębia się tłuszcz o konsystencji masła, który transporterem wędruje do tzw. komplektorów urządzeń mieszających, a potem do dojrzewalni, gdzie margarynę przechowuje się od 3—6 godzin. Z dojrzewalni przy pomocy wózków przewozi się margarynę do specjalnych maszyn, które ją prasują i automatycznie pakują. Stąd wędruje do magazynu, a potem w świat.

— Jak widzę p. Kowalska, to oblatana pani jest w temacie i możesz „propagandę margarynową" odstawiać — rzekł Gwoździk — tym razem bez złośliwości.

— A cóż pan myślisz, zwiedziłam cały zakład. Podziwiałam nowowybudowane ogromne silosy, każdy na parę tysięcy ton nasion oleistych. A ile to rzepaku potrzeba wyprodukować, aby je wypełnić? Wartościowa to roślina i warto ją uprawiać, bo i dochód niemały daje. Byłam również w tłoczni, ekstrakcji i rafinerii. Aż mi się w głowie zakręciło od wrażeń, a najwięcej to podobało mi się w laboratorium mikrobiologicznym. Prowadzi się tu ukwaszanie mleka, bada się skuteczność pasteryzacji mleka, przeprowadza analizę wody czy nie zawiera drobnoustrojów, a nawet wyobraźcie sobie sąsiedzie, bada się i analizuje czy hale produkcyjne i ludzie, ich ubrania, zatrudnieni w tym zakładzie nie posiadają bakterii. W tym laboratorium Franuś poczęstował mnie zakwasem. Takiego kefiru, toś pan jeszcze w życiu nie pił. A jak spróbowałam margaryny „Vita", to myślałam, że Franuś własną ciotkę w pole chce wyprowadzić i masłem ją częstuje. Trudno, nie uwierzysz pan — panie Gwoździk, ale najwięcej margaryny, to niestety, w Danii spożywają. U nas, to było różnie. W 1939 roku roczna produkcja margaryny w Europie wynosiła 600 tys. ton, a w Polsce tylko 300 ton. Teraz jest znacznie lepiej, bo ludzie się przekonali, że margaryna pod względem pożywności nie ustępuje masłu, a nawet inne korzyści daje, bo kobiecie łatwiej linię zachować i po lekarzach sklerozy nie trzeba obnosić. A jak np. margaryna „Vita" smakuje z chlebem i szynką!

— Szkoda tylko, że najmniej margaryny spożywają mieszkańcy naszego województwa, gdy w Katowicach każdy spożywa 23 dkg, to w Rzeszowie tylko 7 dkg miesięcznie. Ciekawam dlaczego tak się dzieje?

— Trudno mi odpowiedzieć p. Kowalska na to pytanie, ale niech pani sobie przypomni naszą rozmowę w sklepie.

Tym razem obeszło się bez awantury. Jak poczta pantoflowa głosi, p. Gwoździk przestał odwiedzać dział monopolowy w sklepie PSS nr 13, a coraz częściej korzysta z zaproszeń p. Kowalskiej, która go obficie raczy różnymi smakołykami, wypiekanymi na nowoprodukowanej przez zakłady bielskie margarynie waniliowej. Ujęło go to tak za serce, że podobno stracił dla p. Kowalskiej głowę. No cóż, stare przysłowie głosi: przez żołądek do serca!

(Sch)

CO NOWEGO NA NASZYCH EKRANACH

W związku z Dniami Oświaty, Książki i Prasy w dniach od 2 do 17 maja br. CWF Ekspozytura w Rzeszowie wprowadza na seanse dodatkowe następujące filmy: „Wrota Antarktydy", „Zemsta", „Szerszeń", „Poemat pedagogiczny", „Wietnam", „Sprawa pilota Maresza", „Wieczór Trzech Króli", „Romeo i Julia", „Błękitny kontynent", „Atomy w służbie człowieka".

Filmy te będą wyświetlane w kinach: „Zorza", „Mewa" i „WDK" w Rzeszowie, „Olimpia" w Przemyślu, „Gdynia" w Jarosławiu, „Znicz" w Łańcucie, „Uciecha" w Dębicy, „Warszawa" w Przeworsku, „Bajka" i DK w Mielcu, „Ballada" w Stalowej Woli, „Metalowiec" Dęba, „Radość" w Leżajsku, „San" w Nisku", „Syrena" w Jaśle, „Pionier" w Krośnie, „Pokój" w Sanoku, „Górnik" w Gorlicach, „Brygadzista" w Sarzynie, „Melodia" w Lubaczowie, „Orzeł" w Ustrzykach, „Robotnik" w Brzozowie, „Grażyna" w Kolbuszowej.

Na normalnych seansach zaś wyświetlane będą w tym czasie następujące pozycje: „Na poluchwały" prod. radzieckiej, według powieści Ostrowskiego, „Jak hartowała się stal", „Siostry" prod. radzieckiej — II część epopei Aleksego Tołstoja „Droga przez mękę", „Moralność pani Dulskiej", produkcji czeskiej — na podstawie komedii Gabrieli Zapolskiej, „Melduję posłusznie" produkcji czeskiej, dalszy ciąg przygód dobrego wojaka Szwejka i wiele innych.

Niezależnie od tego kino ruchome nr 20 wyświetlać będzie na wolnym powietrzu w Parku Miejskim w Rzeszowie następujący zestaw filmów dokumentalnych: „Władysław Broniewski" „Sztuka ulicy", Czy wiecie że 3/58" oraz aktualną Kronikę Filmową.

Warto dodać że od dnia 7 maja br. wprowadzony zostanie na ekrany kin film dokumentalny prod. polskiej poświęcony KPP pt. „Tor".

HUMOR ZAGRANICZNY

BEZ PODPISU

Środa

29

KWIETNIA 1959 R.

APTEKI

Dyżur nocny: Apteka Społeczna nr 3, ul. Goslara 1
Dyżur stały: Apteka Społeczna nr 4, ul. Dąbrowskiego 50

STRAŻ POŻARNA 08 | POGOTOWIE MO 07

POGOTOWIE RATUNKOWE 09

ul. Poniatowskiego 4
Postój taksówek: tel. 31-50
Informator kolejowy: tel. 38-33
„Orbis" tel. 36-35

TEATR

Państwowy Teatr im. W. Siemaszkowej — Czarująca szewcowa — godz. 18 (przedstawienie zamknięte)

KINA

ZORZA (ul. 3 Maja) — Tahiti (francus. l. 18) (panoramiczny) dodat. — Czy wiecie, że 9/57 godz. 15.30, 17.30 i 19.30

MEWA (ul. Dąbrowskiego) — nieczynne

ŚWIT (ul. Langiewicza) — nieczynne

PRZODOWNIK (ul. Pstrowskiego) — Intruz (USA l. 14) dodat. — Sztorm godz. 17 i 19

WDK (ul. Okrzei 7) — Minuta zwierzeń (francus. l. 18) dodat. — Czy wiecie że... 11/58 godz. 17 i 19

UWAGA: Repertuar kin podajemy wg informacji CWF

KLUB DOBREGO FILMU (WDK ul. Okrzei 7) — godz. 21 — Płomień Nowego Orleanu (prod. amerykańskiej) reż. Rene Clair, w roli głównej Marlena Dietrich. Seans zamknięty. Karty wstępu na maj rozprowadza sekretariat WDK dzisiaj i jutro (godz. 16—18)

RADIO

Program I

Program dnia: 6.30 15.25. Wiadomości: 5.00 6.00 7.00 8.00 13.55 16.00 19.00 21.00 23.00.

8.06 Przegląd prasy 9.20 Z różnych stron 10.06 Koncert orkiestry PR 11.30 Felieton muzyczny K. Waldorfa 12.04 Audycja dla wsi 13.00 Audycja szkolna dla kl. I „O kotku, który nie chciał być kotkiem" 14.00 Audycja dla młodzieży szkolnej z cyklu: „Spotkanie z przygodą i przyrodą" 14.20 Muzyka operowa 15.30 Z życia Związku Radzieckiego 16.05 Porady praktyczne dla kobiet w oprac. K. Kocowej 16.15 Z melodią i piosenką przez świat 17.15 Radiowy kurs nauki języka angielskiego 17.30 Muzyka i aktualności 18.20 Koncert popołudniowy 19.30 Koncert rozrywkowy 20.00 Koncert Chopinowski 20.30 Listy z teatru 21.05 Pięć minut o wychowaniu 21.10 Magazyn Ziem Zachodnich 21.30 Muzyka taneczna 22.00 „Życie duże i małe" 22.20 Muzyka taneczna.

Program II

Program dnia: 7.40 15.05. Wiadomości: 5.30 6.30 7.30 8.30 12.04 15.00 20.00 22.00 23.50.

8.36 Utwory chóralne kompozytorów polskich 9.10 Gra sekstet PR 10.00 Poranny koncert symfoniczny 10.45 „Annuszka" opowiadanie S. Woronina 11.00 Miłośnikom tańca i piosenki 11.30 W rytmie tanecznym 12.15 Przerwa 15.10 Gra A. Segovia — znakomity gitarzysta hiszpański 15.30 Audycja dla dzieci starszych „Błękitna sztafeta" 16.35 Pieśni Felicjana Szoskiego 17.15 Gra orkiestra taneczna 18.35 Muzyka i aktualności 19.00 Polskie pieśni rewolucyjne 20.00 Z kraju i ze świata 21.00 Przegląd wydarzeń kulturalnych 23.35 Melodie na dobranoc.

ROZGŁOŚNIA RZESZOWSKA 14.55 Komunikaty 16.00 Wiadomości ziemi rzeszowskiej 16.10 Reportaż Czesława Gniewka „Odkrywamy siarkę" 16.20 Fragmenty imprezy finałowej konkursu zespołów muzyki tanecznej woj. rzeszowskiego.

Stolica naszego województwa — Rzeszów w przededniu Święta Pracy

W Rzeszowie dobiegają końca przygotowania do obchodów uroczystości Święta Pracy — 1 Maja. Komitet wydał odezwę do mieszkańców miasta oraz opublikował szczegółowy program uroczystości i imprez w dniu 30 kwietnia i 1 maja.

PROGRAM UROCZYSTOŚCI
30 kwietnia 1959 r.

godz. 18 — Uroczysta akademia wojewódzka w sali Teatru im. W. Siemaszkowej,

godz. 18 — Capstrzyk — zbiórka na Rynku obok ratusza,

godz. 19,30 — Ogniska harcerskie — Osiedle WSK, Staromieście park i boisko szkolne Lic. im. Młodej Gwardii.

1 maja 1959 r.

godz. 6 — Pobudka — orkiestry przejdą ulicami miasta,

godz. 10 — Manifestacja 1-majowa (Miejsca zbiórki poszczególnych grup i trasę pochodu podajemy oddzielnie)

IMPREZY ROZRYWKOWE
Koncerty estradowe

godz. 16—18 — Ruchoma estrada — Orkiestra taneczna Domu Kultury WSK,

godz. 15—16,30 — Park Waryńskiego — Orkiestra wojskowa,

— Przystań kajakowa ul. Szopena — Orkiestra Zw. Zaw. Kolejarzy,

— Osiedle WSK — Orkiestra dęta WSK.

Zabawy na wolnym powietrzu

godz. 17—22 — Park Waryńskiego, Przystań kajakowa, Osiedle WSK, Staromieście (szkoła).

Imprezy dla dzieci

godz. 15 — Sala WDK ul. Okrzei — Bajka — Dzikie łabędzie,

godz. 16 — Pokaz modeli latających na przystani kajakowej i Osiedlu WSK,

cały dzień — Wesołe miasteczko — Zielony Rynek.

Filmy na wolnym powietrzu

godz. 20 — Rynek obok Ratusza, Pobitno, Staromieście.

Imprezy sportowe

Wszystkie imprezy sportowe na stadionie „Stali" ul. Obrońców Stalingradu.

godz. 15—15,50 — mecz piłki siatkowej Stal Rzeszów — Resovia,

godz. 15,50—16,15 — Pokaz gimnastyki akrobatycznej,

godz. 16,15—16,30 — Sztafeta olimpijska, lekkoatletyka,

godz. 16,30—18.15 — mecz piłkarski o mistrzostwo II ligi Stal Rzeszów — Unia Racibórz,

godz. 17,15 — W przerwie meczu zawody kolarskie na torze.

Wszystkie imprezy poza sportowymi są bezpłatne.

* * *

Manifestacja centralna wojewódzka w Rzeszowie odbędzie się na placu Zwycięstwa w dniu 1 maja o godz. 10 po przemówieniu radiowym I sekretarza KC PZPR Władysława Gomułki.

Kierunek przemarszu manifestantów ustalony jest od wylotu ul. Okrzei — Asnyka — 1 Maja — plac Zwycięstwa (trybuna honorowa), plac Wolności, gdzie nastąpi rozwiązanie pochodu.

Zbiórka uczestników manifestacji na wyznaczonych miejscach punktualnie o godz 9,30. Komitet ustalił następującą kolejność przemarszu i miejsca zbiórki.

Pochód otwiera grupa szturmowa ZMS, która zbiera się na ul. 1 Maja (od strony Asnyka, Okrzei), następnie idą w kolejności harcerze — zbiórka na ul. Okrzei. Uczniowie i nauczyciele szkół średnich ogólnokształcących i zawodowych — ul. Asnyka, WSK — ul. Grunwaldzka (dojście od Kościuszki), PKP — ul. Grunwaldzka (dojście od Grottgera), delegacje chłopskie powiatu rzeszowskiego — 1 Maja (między Grunwaldzką — a Bernardyńską), Służba Zdrowia — ul. Bernardyńska, Fabryka Sprzętu Gospodarskiego — ul. Kościuszki, Zakłady Przemysłu Terenowego — 3 Maja, PKS — ul. Tkaczowa, Załogi Przedsiębiorstw Budowlanych, RPBP — 22 Lipca, RPBM — i pozostałe przedsiębiorstwa łącznie z DBOR-em i Miastoprojektem — ul. Kopernika, Rady Narodowe i ich przedsiębiorstwa — plac przed gmachem WRN, resort wymiaru sprawiedliwości — 3 Maja, Łączność — Moniuszki, Banki, PZU — 3 Maja, Pracownicy Przemysłu Spożywczego i Handlu — Turkienicza, Spółdz. pracy — 3 Maja, pozostałe niewymienione instytucje zbierają się na ul. 3 Maja lub Turkienicza.

Sportowcy mają punkt zborny na dziedzińcach szkół przy ul. Turkienicza. — Kolumna motorowa i LPŻ na ul. Krakowskiej, tam również pojazdy mechaniczne z eksponatami, które zamykają pochód.

W obrębie miejsc zbiórek i manifestacji wszelki ruch kołowy — łącznie z komunikacją MKS (autobusy „Koło") będzie wstrzymany od godz. 9 do zakończenia manifestacji. Na trasie pochodu i na miejscach zbiórek, jak również na miejscu imprez rozrywkowych czynne będą stoiska z żywnością i napojami chłodzącymi. W dniu 1 maja do czasu zakończenia manifestacji zakłady gastronomiczne otrzymały zakaz sprzedaży napojów alkoholowych. Dla utrzymania porządku w czasie uroczystości powołana została milicja społeczna, której zaleceniom należy podporządkować się.

W ciągu całego dnia 1 maja prowadzona będzie zbiórka uliczna na rzecz Społecznego Funduszu Budowy Szkół.

Komitet organizacyjny zwraca się z apelem do zakładów pracy, instytucji i w ogóle społeczeństwa o udekorowanie domów flagami, kwiatami i hasłami.

PRZYJACIELE

Już jutro można nabywać zamówione na wystawie materiały

Wystawa wiosennych tekstylii, zorganizowana przez WHT w Rzeszowie wzbudziła duże zainteresowanie wśród mieszkańców naszego miasta. W przeciągu 4 dni (mimo bardzo szczupłego lokalu) wystawę oglądnęło ponad 2,5 tys. osób. Kilkudziesięciu klientów dokonało na miejscu zamówień materiałów, które upatrzyli sobie na wiosennym przeglądzie tekstylii. Materiały te już jutro sprzedawane będą w sklepie tekstylnym nr 44 u zbiegu ulic Jagiellońskiej i 3 Maja.

ŚLADEM NASZEJ KRYTYKI

No, nareszcie... zabytkowa synagoga zabezpieczona została przed ustawicznym zanieczyszczaniem. Jak nas informuje Prezydium MRN, w związku z naszą notatką, wejście do synagogi zostało zamknięte.

Prezydium Miejskiej Rady Narodowej w związku z naszymi uwagami dotyczącymi oświetlenia donosi, że grupa monterów Posterunku Sieci dokonuje systematycznej wymiany żarówek w punktach oświetlenia ulicznego po stwierdzeniu ich zużycia, lub zgłoszeniu przez inne osoby, czy instytucje.

Można je nabywać w „Jasiu i Małgosi"

Wbrew panującej opinii, porcelatki dla niemowląt nie trzeba wyjeżdżać aż do Łańcuta. Dysponuje nimi w dość dużych ilościach rzeszowski Dom Dziecka „Jaś i Małgosia". A więc w ceratki można się zaopatrzyć na miejscu bez dodatkowych kosztów przejazdu.

Na budowę szkół

Łańcuch świadczeń pieniężnych na budowę szkół zapoczątkowany przez Komitet Rodzicielski Szkoły Muzycznej w Rzeszowie powiększa się wciąż o nowe ogniwa. Ostatnio kwotę 500 zł wpłacił na ten cel Komitet Rodzicielski przy szkole podstawowej nr 10 w Rzeszowie. Komitety rodzicielskie pozostałych szkół w naszym mieście, też chyba włączą się do tej akcji.

Niedbalstwo czy zła wola

Niejednokrotnie już pisaliśmy o tym, że niezabezpieczone wykopy ziemne na ulicach naszego miasta grożą niebezpieczeństwem. Uwagi te nie docierają jakoś do przedsiębiorstw prowadzących prace ziemne w Rzeszowie.

Tymczasem... niedawno zdarzył się znów wypadek. Przechodząca ul. Grunwaldzką kobieta (nazwisko znane redakcji), upadła do wykopanego rowu, doznając ciężkich obrażeń.

A wszystko z powodu czyjegoś niedbalstwa. Czas najwyższy, by władze miasta i milicja zainteresowały się tymi sprawami i przypomniały przedsiębiorstwom prowadzącym prace ziemne o przestrzeganiu podstawowych przepisów bezpieczeństwa.

Rzeszowskie drobiazgi

Przy ulicy Grunwaldzkiej od dłuższego już czasu stoi „Strzelnica sportowa" zamknięta na przysłowiowe cztery spusty. Czy ta, dość dużych rozmiarów budka rikomu już nie jest potrzebna że pozostawiono ją na niszczenie. Jeżeli już nie w całości, to może poszczególne deski na coś się przydadzą. Drzewa nie mamy przecież za wiele.

* * *

Co było powodem nie wiadomo, w każdym razie na ul. Króla Augusta na przestrzeni kilkunastu metrów kw. zapadł się chodnik. Płytki utworzyły tu rodzaj koryta, albo jak kto woli zbiornika na wodę. Donosimy o tym kompetentnym władzom, gdyż być może do tej pory nie zameldowano im o takim wypadku.

* * *

Nawierzchnie ul. Baldachówki i okolicznych ulic doprowadzone zostały do jakiego takiego porządku. Tylko na ul. Szpitalnej ludzie po dawnemu toną w błocie — i to zarówno w słotne jak pogodne dni. Nawierzchnia bowiem tak rozmiękła, że tak szybko nie wysycha. Czy w planach zapomniano o tej ulicy?

Z placu czynów

Spółdzielnia „Syntofarma" melduje

Podawaliśmy już, że jedną z dość poważnych prac prowadzonych w ramach czynów społecznych w naszym mieście jest naprawa nawierzchni ul. Śniadeckich. W pracach tych zaangażowani są pracownicy instytucji mieszczących się w barakach nad Wisłokiem. Mimo początkowych przewidywań, roboty te nie zostaną ukończone w tym miesiącu, na co wpłynęła niewątpliwie trwająca przez kilka dni niepogoda. Sądzimy jednak, że pracownicy wspomnianych instytucji postarają się w najbliższym czasie ukończyć naprawę tego potrzebnego im traktu.

Przed dwoma dniami otrzymaliśmy pierwszy meldunek od pracowników Farmaceutycznej Spółdzielni Pracy — „Syntofarma" (jedna z instytucji zajmujących baraki nad Wisłokiem), w którym donoszą nam, że podjęte przez nich zobowiązania przy naprawie ul. Śniadeckich zostały wykonane. W sumie przepracowali oni przy porządkowaniu ulicy 108 roboczodniówek. Zaś 50 proc. „swojej normy" przy wywozie ziemi i zwózce materiałów wykonał dostarczony przez tę instytucję samochód. Również zadeklarowana przez spółdzielnię kwota 6 tys. zł na cele naprawy ulicy przekazana zostanie w najbliższym czasie.

Pracownikom „Syntofarmy" należą się tym bardziej słowa uznania, że załoga tej spółdzielni składa się w większości z kobiet. A więc — brawo „Syntofarma". Czekamy na meldunki od pozostałych instytucji.

Wyjaśnienie

W notatce z dnia 28. IV. 1959 r. pt. „Statutowy Zjazd rzeszowskiego ZBoWiD" zdanie: „Głosy jakie padały w dyskusji pod adresem ustępującego Zarządu były gorzką prawdą mówiącą o tym, jak mały był wkład pracy byłych członków Zarządu" — dotyczy zarządu zawieszonego w czynnościach w dniu 4. XII. 1958 r. a nie członków pełniących funkcje w b. Zarządzie Tymczasowym.

Zgubiono-znaleziono

W redakcji pokój nr 100 jest do odebrania pęk kluczy (5 sztuk) znaleziony wczoraj na ul. Grunwaldzkiej.

SPORT — SPORT — SPORT — SPORT — SPORT — SPORT —

REMANENTY NIEDZIELI

SPARTA SĘDZISZÓW NA CZELE B KLASY GRUPY RZESZOWSKIEJ

W IV rundzie rozgrywek piłkarskich o mistrzostwo klasy B grupy rzeszowskiej uzyskano wyniki: LZS Rudna W. — LZS Straszęcin 3:0 vo., LZS Biała — Głogovia 1:0, Czarni Rzeszów — Wisłoka Ib Dębica 8:1, Sparta Sędziszów — LZS Trzebownisko 3:1, LZS Sonina — LZS Załęże 7:2, LZS Zaczernie — Stal II Rzeszów 0:3.

TABELA

Sparta Sędziszów	4	8	12:1
LZS Rudna Wielka	4	8	15:3
LZS Kawęczyn	4	6	10:4
LZS Sonina	4	5	11:5
Izolator Boguchwała	4	5	8:6
LZS Biała	4	4	12:11
LZS Załęże	4	4	8:14
Czarni Rzeszów	4	3	14:11
Głogovia	4	3	5:6
Stal II Rzeszów	4	3	6:10
Wisłoka Ib Dębica	4	3	8:19
LZS Trzebownisko	4	2	9:12
LZS Zaczernie	4	2	6:11
LZS Straszęcin	4	0	1:12

W tabeli ujęliśmy wynik przerwanego spotkania z ub. tygodnia LZS Załęże — Sparta Sędziszów, które przez Zarząd Podokręgu Rozgrywkowego ROZPN w Rzeszowie zostało zweryfikowane vo. 3:0 na korzyść Sparty Sędziszów.

REZERWA JKS I POGOŃ LUBACZÓW NADAL BEZ STRATY PUNKTU W GRUPIE PRZEMYSKIEJ

Trzecia kolejka spotkań o mistrzostwo klasy B grupy przemyskiej przyniosła następujące rezultaty: Przemyślanka — Gwardia Przemyśl 1:4, Budowlani Radymno — LZS Nehrybka 4:2, JKS Ib Jarosław — Błyskawica Przemyśl 2:1, LZS Żurawica — LZS Medyka 4:0, LZS Kańczuga — RzKS Jarosław 1:4, Pogoń Lubaczów — LZS Oleszyce 4:3.

TABELA

JKS Ib Jarosław	3	6	14:4
Pogoń Lubaczów	3	6	14:5
RzKS Jarosław	3	5	6:1
LZS Żurawica	3	5	10:2
LZS Oleszyce	3	4	17:6
Gwardia Przemyśl	3	4	11:6
Błyskawica Przemyśl	3	4	6:4
Budowlani Radymno	3	2	5:6
LZS Medyka	3	0	5:12
LZS Nehrybka	3	0	4:17
Przemyślanka	3	0	2:11
LZS Kańczuga	3	0	2:20

ORZEŁ RUDNIK PROWADZI W KLASIE B GRUPY ROZWADOWSKIEJ

Czwarta kolejka spotkań o mistrzostwo klasy B grupy rozwadowskiej przyniosła następujące wyniki: LZS Mokrzyszów — Sparta Leżajsk 3:1, Orzeł Rudnik — Włókniarz Skopanie 3:2, Siarka Ib Tarnobrzeg — LZS Chorzelów 2:2, San Ib Rozwadów — Stal Ib Dęba 6:4, LZS Wojsław — Unia Ib Sarzyna 4:2, Orkan Ib Nisko — LZS Radomyśl W. 2:1. Spotkania LZS Ulanów — LZS Wola Raczycka, Kolbuszowianka — Chemik Pustków nie odbyły się.

TABELA

Orzeł Rudnik	4	6	12:7
Sparta Leżajsk	4	5	8:4
San Ib Rozwadów	4	5	12:11
Kolbuszowianka	3	4	12:5
Stal Ib Dęba	4	4	15:11
LZS Wola Rzeczycka	3	4	7:4
LZS Mokrzyszów	4	4	10:9
LZS Radomyśl W.	4	4	5:5
LZS Wojsław	4	4	11:11
Włókniarz Skopanie	4	4	5:6
Orkan Ib Nisko	4	4	7:13
Chemik Pustków	3	3	12:8
LZS Ulanów	3	3	8:6
Siarka Ib Tarnobrzeg	4	2	5:8
LZS Chorzelów	4	2	6:17

SIATKÓWKA
LZS MUNINA POKONAŁ RUCH W TURNIEJU SANOCKIM

W ub. niedzielę odbył się w Sanoku kolejny turniej o mistrzostwo klasy A w siatkówce męskiej. Kroczący bez porażki zespół Ruchu Rzeszów przegrał tutaj z LZS Munina po zaciętej pięciosetowej walce 2:3 (15:12, 6:15, 17:15, 15:13, 11:15). W pozostałych meczach uzyskano wyniki: Siarka Tarnobrzeg — MKS Sanok 3:1 (15:6, 10:15, 15:9, 15:9), LZS Kolbuszowa — LZS Ustrzyki 3:0 vo, Krośnianka — LZS Sonina 3:0 vo.

TABELA

LZS Munina	12	11	35:8
Ruch Rzeszów	10	9	29:9
Siarka Tarnobrzeg	10	7	26:13
MKS Sanok	10	5	17:12
Krośnianka	10	4	12:21
LZS Sonina	12	3	15:27
LZS Ustrzyki	10	2	9:24
LZS Kolbuszowa	12	1	9:33

DWA ZWYCIĘSTWA MKS MIELEC NA SWOIM BOISKU

W turnieju drużyn żeńskich o mistrzostwo klasy A, rozegranym w Mielcu padły wyniki: LZS Sonina — LZS Wilczyska 3:0, MKS Mielec — LZS Wilczyska 3:1, MKS Mielec — LZS Sonina 3:2.

TABELA

LZS Ropczyce	12	10	32:9
Stal St. Wola	9	9	27:2
LZS Sonina	9	5	20:16
MKS Mielec	9	5	18:17
Siarka Tarnobrzeg	7	1	5:13
LZS Wilczyska	10	1	8:27
LZS Bystra	8	1	3:21

POGROM JUNIORÓW W NOWEJ HUCIE

W rewanżowym meczu bokserskim o Puchar GKKF reprezentacja juniorów Rzeszowa została rozgromiona w Nowej Hucie przez reprezentację Krakowa 18:2. Porażka ta jest o tyle niespodziewana, że młodzi pięściarze naszego okręgu wyjechali w swym najsilniejszym składzie. Inna rzecz, że sędziowie skrzywdzili w kilku walkach pięściarzy rzeszowskich, a biorąc pod uwagę sensacyjną przegraną Mierzwy (prowadził on wysoko na punkty przypadkowy cios przeciwnika posłał go na deski decydując o porażce przez tko) wynik mógł być korzystniejszy dla nas. Jedyne punkty dla drużyny rzeszowskiej zdobył Szado.

Juniorów Rzeszowa czeka jeszcze ostatni mecz z Lublinem w dniu 10 maja. Jeśli wygrają wysoko mogą zakwalifikować się do finału.

W KILKU WIERSZACH

W turnieju strefowym o mistrzostwo SZS rozegranym w Nowej Hucie, siatkarki MKS Przemyśl zajęły ostatnie IV miejsce, a siatkarze II miejsce za Katowicami, a przed Krakowem i Kielcami.

* * *

W towarzyskim meczu bokserskim rezerwowy skład Stali Stalowa Wola uległ zespołowi KSZO w Ostrowcu 6:12.

* * *

W meczach o mistrzostwo III ligi w siatkówce męskiej kandydat do tytułu mistrzowskiego Lechia Kielce uległa niespodziewanie Prochowi Pionki 1:3. Dzięki temu siatkarze Stali Stalowa Wola mają prawie 100-procentowe szanse na zdobycie I miejsca.

NOWINY RZESZOWSKIE

— Wydawnictwo Prasowe RSW „Prasa". Redaguje kolegium. Adres redakcji: Rzeszów, ul. Żeromskiego 5, gmach RW PZPR III p. TELEFONY: Centrala — 2056, 2057 naczelny redaktor 4775 zastępca redaktora naczelnego 4610, dział sportowy i informacji 4358, redakcja nocna 5017, administracja 4656, sekretarz redakcji i wszystkie działy łączy centrala. Oddziały redakcji: Przemyśl, ul. Waryńskiego 15, tel. 2700, Krosno, ul. Słowackiego 6, II p. pok. 22, tel. 499 Mielec, pl. Dzierżyńskiego (KP PZPR), tel. 207, 194, 39 Stalowa Wola, ul. 1 Maja 24. Biuro Reklam i Ogłoszeń — 4652.

Zamówienia i przedpłaty na prenumeratę przyjmowane są w terminie do dnia 15 miesiąca poprzedzającego okres prenumeraty — przez: urzędy pocztowe, listonoszy oraz oddziały i delegatury „Ruch". Można również zamówić prenumeratę dokonując wpłaty na konto PKO i OM Rzeszów nr 9-5-445 PUPiK „Ruch" w Rzeszowie, ul. Asnyka 9. Cena prenumeraty miesięcznej — zł 12.50, kwartalnej — zł 37,50, półrocznej — zł 75, rocznej — zł 150.

Druk Rzeszowskie Zakłady Graficzne. H-3-157