

# NOWINY RZESZOWSKIE

Rzeszów, piątek 4 sierpnia 1961 r.

ORGAN KOMITETU WOJEWÓDZKIEGO PZPR

Nr 183 (3777)

Wyd. A

Nakład 53.611

## Zakończyło się Światowe Forum Młodzieży

Orędzie przedstawicieli młodzieży 100 krajów w sprawie najważniejszych problemów doby współczesnej

**MOSKWA**  
Na czwartkowym końcowym posiedzeniu Światowego Forum Młodzieży uchwalono tekst orędzia Forum. Wyraża ono pogląd przedstawicieli 332 organizacji młodzieżowych przeszło 100 krajów na najważniejsze problemy doby współczesnej.

Orędzie podkreśla m. in.:

Nie tylko zdajemy sobie sprawę z konieczności walki o pokój, lecz również wiemy, że narody i młode pokolenie mają wszelkie możliwości, aby zapobiec wojnie światowej, aby wyeliminować ją z życia ludzkości. Pokojowe współistnienie powinno i może stać się jedyną formą stosunków między krajami. Uczestnicy forum ostro potępili kolonializm, agresywną ingerencję imperialistów w sprawy wewnętrzne różnych krajów, utworzenie baz wojskowych na obcych terytoriach.

Konieczne jest — głosi orędzie — położenie raz na zawsze kresu kolonializmowi i wszystkim innym formom ucisku narodów. Młodzież świata domaga się powszechnego, całkowitego i kontrolowanego rozbrojenia.

Orędzie podkreśla konieczność wychowania młodzieży w duchu humanizmu, niena-

wiści do faszyzmu i rasizmu, w duchu demokracji i postępu.

Nadszedł czas, by młodzież świata zjednoczyła swe wysiłki. Nieufn, wzajemne niezrozumienie się, a niekiedy wrogość, dzielące jeszcze niestety nasze kraje, powinny być zastąpione przez przyjaźń.

Orędzie wzywa młodzież wszystkich kontynentów do zjednoczenia swych sił w walce o prawa młodzieży, o swobody demokratyczne, o świat bez wojen, bez kolonializmu i imperializmu. Nie ustaniemy w walce i zwyciężymy.

Uczestnicy Forum przyjęli orędzie z entuzjazmem. Długo rozlegały się oklaski i okrzyki: „Pokój, przyjaźń”.

## Rząd ZSRR przestał noty w sprawie Berlina do rządów trzech państw zachodnich

**MOSKWA**  
W czwartek po południu minister spraw zagranicznych ZSRR, Andrej Gromyko zaprosił do siedziby radzieckiego MSZ ambasadorów USA, Wielkiej Brytanii i Francji i wręczył im noty rządu radzieckiego dotyczące problemu Berlina zachodniego i stanowiącej odpowiedź na noty rządów wspomnianych trzech państw z 17 lipca br.

Nota opublikowana zostanie przypuszczalnie w piątek.

## W Rzeszowie otwarto wystawę „40 lat Komunistycznej Partii Rumunii”

W dniu wczorajszym w Wojewódzkim Ośrodku Propagandy Partijnej w Rzeszowie otwarto wystawę zorganizowaną przez Muzeum Historii Rumuńskiej Partii Robotniczej, poświęconą 40-leciu Komunistycznej Partii Rumunii.

Otwarcia wystawy dokonał sekretarz KW PZPR tow. STANISŁAW BOGUN.

W swoim przemówieniu omówił on działalność i osiągnięcia Komunistycznej Partii Rumunii w okresie 40 lat jej istnienia. Mówca podkreślił, że otwarta wystawa przyczyni się do zacieśnienia współpracy i więzów przyjaźni między narodami Rumuńskiej Republiki Ludowej i Polski.

Charge d'affaires ambasady Rumuńskiej Republiki Ludowej RUSU JIOANA przekazał pozdrowienia dla mieszkańców województwa rzeszowskiego, dziękując jednocześnie za pomoc w zorganizowaniu wystawy.

Otwarta wczoraj wystawa czynna będzie do 25 sierpnia w sali Woj. Ośrodka Prop. Partijnej, codziennie w godzinach od 10 do 18.

Bratni naród rumuński, podobnie jak i my pod przewodnictwem partii klasy robotniczej przeobraża swój kraj i podnosi jego gospodarkę oraz kulturę na coraz wyższy poziom. W zaoferowanym niedługo w wpuł feudalnym państwie dzięki polityce socjalistycznej industrializacji zostały zbudowane dziesiątki wielkich obiektów przemysłowych, rozwinęły się nowe gałęzie i powstały nowe okręgi przemysłowe w oparciu o surowce, w które obfituje ten kraj.

(Ciąg dalszy na str. 2)

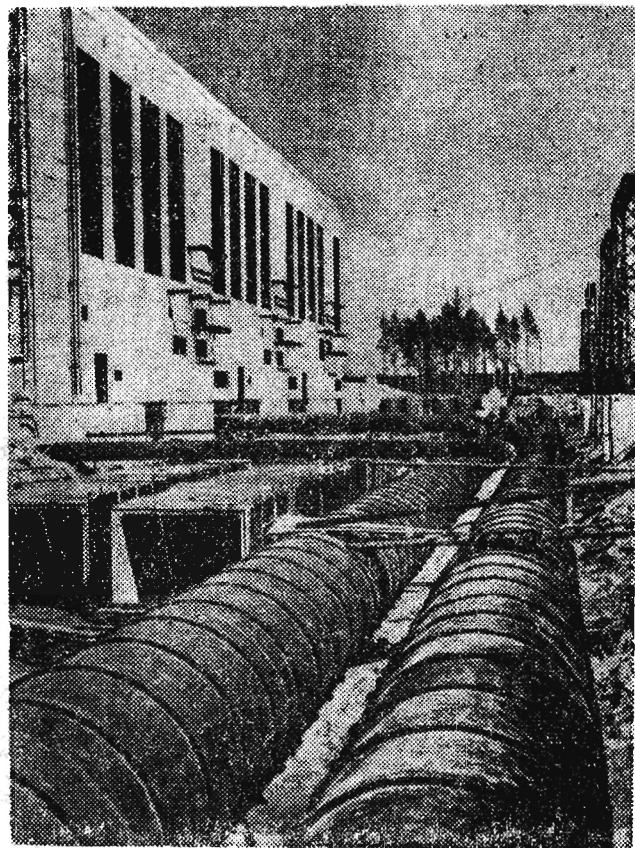

**W ZWIĄZKU RADZIECKIM**  
Budowniczy Białojarskiej Elektrowni Atomowej kończą montaż przewodów systemu wodnego. Na zdjęciu: Przewody systemu wodnego. CAF

## Ożywione dyskusje w organizacjach partyjnych nad projektem Programu KPZR

(AR) Instancje i organizacje partyjne w całym kraju z ogromnym zainteresowaniem przyjęły opublikowanie projektu Programu Komunistycznej Partii Związku Radzieckiego. Członkowie partii zapoznają się z treścią tego doniosłego dla całego międzynarodowego ruchu robotniczego dokumentu. W organizacjach partyjnych toczą się ożywione dyskusje wokół poszczególnych problemów zawartych w projekcie Programu.

W wojewódzkich i powiatowych ośrodkach propagandy partyjnej czynne będą punkty konsultacyjne, w których członkowie partii i bezpartyjni będą mogli otrzymać szersze wyjaśnienie interesujących ich szczególnie zagadnień.

Pracownicy aparatu partyjnego i członkowie instancji partyjnych przestudiują projekt Programu KPZR w trybie seminaryjnym.

## Prezydent Brazylii przyjął Jurija Gagarina

**MOSKWA**  
Agencja TASS donosi, że prezydent Brazylii Quadros przyjął 2 sierpnia pierwszego kosmonautę Jurija Gagarina. Rozmowa przebiegała w serdecznej atmosferze. Gagarin wręczył prezydentowi list od N.S. Chruszczowa. Po rozmowie prezydent Quadros w obecności oficjalnych osobistości i licznych przedstawicieli prasy brazylijskiej i zagranicznej wręczył Gagarinowi order brazylijski.

Po przybyciu do Braslii Gagarin złożył 2 sierpnia wizytę ministrowi lotnictwa Grumossowi i odwiedził gmach Kongresu brazylijskiego, gdzie gorąco go witali przewodniczący Izby Deputowanych Matzilli i członkowie Kongresu.

Zwiedzenie stolicy Brazylii zakończył wizytę Gagarina w tym największym kraju Ameryki Łacińskiej. Spotkania pierwszego kosmonauty z robotnikami, studentami, przedstawicielami kół handlowych i przemysłowych, świata nauki i kultury, jak również z oficjalnymi osobistościami wykazały pragnienie narodu brazylijskiego, by przywrócone zostały i rozwijane normalne przyjazne stosunki z narodem radzieckim.

## Jaka będzie dziś pogoda?

Sytuacja baryczna: Europa południowo-zachodnia po Sudecie znajduje się pod wpływem klina wylotu azorskiego. Północną Skandynawię wraz z Morzem Norweskim zalega układ niżowy, którego zatoką sięgają nad Bałtyk i północną Polskę. Pozostała część kontynentu znajduje się pod wpływem podwyższonego ciśnienia. Prognoza pogody: Zachmurzenie zmienne, przeważnie duże. W godzinach popołudniowych możliwy stały deszcz lub lokalne burze. Temperatura w dzień od 20 do 25 st. C., w nocy około 13 st. C. Wiatry słabe z kierunków zachodnich.

## 16 turystów amerykańskich utonęło w jeziorze Czterech Kantonów

**GENEWA**  
Jak już podaliśmy, w okolicach Lucerny wydarzyła się w środę tragiczna katastrofa, w wyniku której 16 amerykańskich turystów znalazło śmierć w nurtach jeziora Czterech Kantonów.

Autokar turystyczny wiozący 35-osobową grupę nauczycieli amerykańskich, odbywających podróż po Europie zderzył się na szosie Stans-Hergiswil z przyczepą ciężarówką. Odrzucony impetem w bok, autokar zlamiał otaczającą szosę barierę i z wysokość 4 metrów wpadł do jeziora. W wodzie przewrócił się na bok i przez kilka minut pływał na powierzchni. Przez ten czas kierownik wycieczki zdołał otworzyć okno, przez które część pasażerów wy dostała się na zewnątrz.

W akcji ratowniczej wzięli udział mieszkańcy Hergiswil, młodzi ludzie z pobliskiego obozu sportowego, straż pożarna i grupy Czerwonego Krzyża.

Z 38 osób znajdujących się w autokarze uratowało się 22. Obecnie podejmuje się próby wydobycia autokaru z dna jeziora. Do akcji wprowadzono dwa dźwigi i kilka stateczków. Wydobyć samochodu na powierzchnię przysparza wiele trudności, ponieważ głębokość jeziora Czterech Kantonów wynosi w tym miejscu około 45 metrów. Uratowane ofiary katastrofy odniosły lepsze, lub cięższe obrażenia, lecz życiu ich nie grozi żadne niebezpieczeństwo.

## Powódź w Meksyku - kilka osób zabitych kilkadziesiąt rannych

**HAWANA**  
Kilka osób zabitych, kilkadziesiąt rannych, 5 tysięcy hektarów ziemi uprawnej pod wodą i olbrzymie straty materialne obliczone na przeszło 20 milionów pesos — oto tylko tymczasowy bilans powodzi, jaka nawiedziła Meksyk w ostatnich dniach. Najbardziej dotknięte przez klęskę są okręgi Villa Cardel, Medejilla i Salmoral w południowej części stanu Vera Cruz na atlantyckim wybrzeżu Meksyku. Liczne drogi i linie kolejowe zostały zerwane. W jednej z wiosek woda porwała dom wraz z trójmiem mieszkańców, po których zaginęli wszelki ślad.

## Medal za uratowanie dziecka

**GDAŃSK**  
3 bm. przewodniczący Prezydium Wojewódzkiej Rady Narodowej w Gdańsku — P. Stolarek, w towarzystwie wicedyrektora DOKP Gdańsk — inż. mgr Witolda Gintylio odwiedził w Szpitalu Powiatowym w Kartuzach bohatera robotnika kolejowego Władysława Konopackiego, który uratował dziecko spod kół pociągu, przy czym sam doznał ciężkich obrażeń.

Przewodniczący Prezydium WRN udekorował Konopackiego medalem „Za ofiarność i odwagę”, przyznającym mu przez Radę

Państwa. Wicedyrektor Gintylio przekazał Konopackiemu odrębne pismo ministra komunikacji ze słowami uznania i podziękowaniami za bohaterki czyn. Wł. Konopackiemu wręczona została także nagroda ministra komunikacji w wysokości 5 tys. zł.

Tego samego dnia Wł. Konopackiego odwiedzili również przedstawiciele Wojewódzkiego Zarządu TPD, wręczając mu kwiaty i honorową odznakę Towarzystwa.



W Paryżu od była się niezwykle interesująca „premię ra” telewizyjno - medyczna. Pacjenci szpitala paryskiego otrzymali jednoczesną diagnozę na odległość, wydaną przez trzech lekarzy z Brukseli, Mediolanu i Monachium przy pomocy telewizji. Gabinet, w którym znajdowali się chorzy, wyposażono w kamery telewizyjne sprzężone z aparatami Rentgena.

Fot — CAF

## Dzieci polonijne gościli wicepremiera P. Jaroszewicza

**WARSZAWA**  
Wicepremier Piotr Jaroszewicz przyjmował 3 bm. w gmachu Urzędu Rady Ministrów nieoficjalnych i najmłodszych gości — dzieci polonijne. Dorocznym bowiem zrywaniem działwa polonijna bawiąca na wakacjach w naszym kraju przybyła do stolicy, by spotkać się z przedstawicielami najwyższych władz państwowych.

## Brigitte Bardot otrzymała nagrodę kinematografii włoskiej

**RZYM**  
Brigitte Bardot otrzymała nagrodę kinematografii włoskiej tzw. „Dawida”. Nagroda ta przyznana została B. B. jako najlepszej aktorce zagranicznej za interpretację roli w filmie Clouzota „Prawda”. Złote „Dawidy” przyznane zostały również Sophii Loren i Claudii Cardinale jako najlepszym aktorkom włoskim.

## CIĘKAWOSTKA

**BUTELKA Z KARTKĄ PRZEPLYNĘŁA OD WASYNGTONU DO ARKTYKI**  
Dyrektor radzieckiego Instytutu Arktycznego i Antarktycznego, Aleksy Treshnikov, wysłał do Stanów Zjednoczonych odpowiedź na pyłania postawione na kartce zamkniętej w butelce, którą znalazłono w zatoce Somnitelna, na południowym wybrzeżu wyspy Wrangla, leżącej w Arktyce. (Ciąg dalszy na str. 2)

## DNIA

Wraz z odpowiedziami przesłano list przetłumaczony na język angielski i podpisany przez myśliwego przewodniczącego kochu i mieszkańca osiedla na wyspie Wrangla, którzy znaleźli butelkę z kartką. (Ciąg dalszy na str. 2)

„40 lat Komunistycznej Partii Rumunii”

(Ciąg dalszy ze str. 1)

Rumuńska Republika Ludowa w latach rządów robotniczo-chłopskich osiągnęła kilkakrotnie wzrost produkcji przemysłowej w stosunku do stanu w 1938 roku...

W tym roku mija właśnie 40 lat od założenia Komunistycznej Partii Rumunii. Wystawa ilustruje historię partii, jej walkę najpierw przeciw burżuazji w okresie międzywojennym...

Po obaleniu monarchii w 1947 r. młoda republika ludowa przeprowadziła reformę rolną, znacjonalizowała przemysł oraz banki i wkroczyła na drogę socjalistycznego rozwoju.

W 1948 roku Komunistyczna Partia i Socjaldemokratyczna Partia połączyły się i utworzyły Rumuńską Partię Robotniczą, nastąpiło zjednoczenie ruchu robotniczego. Od tej chwili w szybkim tempie w oparciu o pięcioletnie plany rozwija się przemysł i rolnictwo Rumunii.

Wystawa wyczerpująco i dokładnie informuje o przebiegu drogi bratniego kraju, o jego dorobku we wszystkich dziedzinach życia i perspektywach dalszego rozwoju, z uwzględnieniem przodującej roli partii w rozwijaniu i kształtowaniu nowego ustroju.

Oberlaender Bundeswehra dowodzi 136 generałów i admirałów — zbrodniarzy wojennych

BERLIN Agencja ADN donosi z Heidelbergu: „Obliczyłem, że w Bundeswehrze jest 136 generałów i admirałów, z których każdy był skazany na 25 lat robót przymusowych. Wobec tego żądanie zawarte w projekcie traktatu pokojowego, iż w armii niemieckiej nie mogą służyć karani sądownie oficerowie, jest rzeczą niemożliwą do spełnienia...”

Oświadczenie Oberlaendera potwierdza więc, że gdyby z Bundeswehry usunięto wszystkich zbrodniarzy wojennych, to w praktyce znalazłaby się ona bez dowództwa.

Oberlaender wezwał zebranych, aby czynili wszystko co w ich mocy, by nie dopuścić do przyjęcia radzieckiego projektu traktatu pokojowego. Mówiąc o sobie, Oberlaender oświadczył: „Zawarcie traktatu pokojowego połączę z sobą uznaniem wyroków norymberskich, a to szczególnie dotyczy mnie...”

Nowa agencja wywiadowcza USA

WASZYNGTON Jak podaje Associated Press, Ministerstwo Obrony USA powzielo już decyzję w sprawie struktury tworzonej obecnie nowej organizacji szpiegowskiej — „Agencji wywiadowczej dla potrzeb obrony”.

Na czele agencji ma stać wojskowy w stopniu generała. Personalnie będzie liczył około 1.500 ludzi. Zadaniem agencji będzie zgromadzenie wiadomości szpiegowskich o siłach zbrojnych, gotowości bojowej i zamiarach „państw obcych”.

Oredzie J. Cyrankiewicza do uczestników konferencji światowej w Tokio w sprawie rozbrojenia

WARSZAWA

4 bm. w Tokio rozpoczyna obrady VII Konferencja Światowa w sprawie rozbrojenia i zakazu broni atomowej i wodorowej. Z tej okazji premier J. Cyrankiewicz wystosował za pośrednictwem prof. Kaoru Jasui, przewodniczącego Ogólnojapońskiej Rady do walki przeciw broni atomowej i wodorowej, oredzie do uczestników konferencji, w którym czytamy m. in.:

„Konferencja Wasza posiada doniosłe znaczenie dla sprawy pokoju światowego. Wprowadzenie zakazu broni atomowej i wodorowej oraz zniszczenie wszelkich jej zapasów może być doniosłym krokiem na drodze do urzeczywistnienia najbardziej pilnego i ważnego zadania naszych czasów — powszechnego i całkowitego rozbroje-

nia, które na zawsze wyzwoli ludzkość od kosmaru wojny.

Walka zgromadzonych na Waszej konferencji przedstawicieli ruchu obrońców pokoju cieszy się serdeczną sympatią i gorącym poparciem narodu i rządu polskiego. Naród nasz, który zaznał tak wiele cierpień w czasie ostatniej wojny, jest szczerze

oddany sprawie pokojowego budownictwa, łącząc z nim całą swą przyszłość. Dążenia nasze zespalamy z pragnieniami i wysiłkami wszystkich narodów miłujących ludzi i narodów na całym świecie. Dłoń nasza jest wyciągnięta przyjaźnie do wszystkich, którzy tak jak my w umocnieniu pokoju upatrują lepszą przyszłość ludzkości.

Życzę Waszej konferencji sukcesów w mobilizacji światowej opinii publicznej na rzecz zakazu i zniszczenia broni jądrowej, na rzecz realizacji powszechnego i całkowitego rozbrojenia, na rzecz umocnienia pokoju światowego”.

Skład nowego rządu Konga

Nowo obrany premier zapowiada, że położy kres secesji Katangi

LONDYN

Jak podaje Agencja Reuters, powołując się na Kongijską Agencję Prasową, w Leopoldville ogłoszono skład nowego rządu, na którego czele stoi Cyrille Adoula. Jak wiadomo, został on wyznaczony na stanowisko premiera przez Kasavubu.

Okoliczności utworzenia nowego rządu nie są jeszcze dokładnie znane. Agencja Reutersa pisze, iż miał on być zaaprobowany przez parlament, który obradował w Lovanium. W skład gabinetu Adouli wchodzi przywódca i działacz kilku partii, którzy nie byli obecni na obradach parlamentu kongijskiego.

Jedno ze stanowisk wicepremierów powierzono Gizendze. Na dwóch pozostałych wicepremierów mianowano przywódcę partii Balubakat w północnej Katangi, Sendwe i wicepremiera w byłym rządzie Ileo, Bolikango. W skład 40-osobowego gabinetu weszli także m. in.: jeden z przywódców partii Lumumby „Ruch Narodowy Konga” Gbenye, którego wyznaczono na stanowisko ministra spraw wewnętrznych. Ministrem spraw zagranicznych wybrano Bomboko, który pełnił tę funkcję w rządzie Ileo. Były premier Ileo mianowany został ministrem informacji i spraw kulturalnych.

Nowo mianowany wicepremier Sendwe zakomunikował w środę wieczorem w Leopoldville, iż parlament kongijski odrzucił swe obrady. Agencja prasowa donosi, iż dotychczas nieznaną jest stanowisko Gizengi w sprawie utworzenia rządu Adouli. Jak wiadomo, przebywa on w Stanleyville.

PARYŻ Nowo obrany premier Konga, Cyril Adoula, wygłosił w środę przemówienie inauguracyjne do członków obydwu izb parlamentu. Oświadczył w nim, że rząd kongijski ma zamiar już w najbliższych dniach „położyć kres secesji Katangi. Zaznaczył, że „ani Czombe, ani koncern „Union Miniere” czy Belgowie — prawdziwi autorzy separatyzmu Katangi, nie mogą przeszkodzić narodowi kongijskiemu w odzyskaniu swego dziedzictwa”.

Adoula stwierdził, że oddzielenie się Katangi od Konga spowodowało ogromne szkody, pozabawiło od roku kraj podstawowych dóbr. Secesja Katangi była

również główną przyczyną rozbięcia politycznego Konga. Wszelkie próby pokojowego porozumienia się z „pewnymi przywódcami” Katangi zawodziły. Pozostaje więc konieczność położenia kresu secesji — oświadczył Adoula.

W poniedziałek — nadzwyczajne posiedzenie Zgromadzenia Ogólnego NZ

NOWY JORK Agencja Reutersa powołując się na kółka dobrze poinformowane w ONZ pisze, że nadzwyczajne posiedzenie Zgromadzenia Ogólnego NZ w sprawie Bizjery zwołane zostanie prawdopodobnie w najbliższy poniedziałek. Żądanie państw grupy afro-azjatyckiej w tej kwestii miało uzyskać poparcie już 47 krajów. Jak wiadomo, do zwołania nadzwyczajnej sesji Zgromadzenia Ogólnego konieczne są podpisy co najmniej 50 krajów. Przystępując do niej, kraje podpisujące zostają uznane za „najbliższym czasie”.

Samoloty U-2 na Okinawie

MOSKWA Agencja TASS donosi z Tokio, powołując się na dziennik „Asahi”, że na wyspie Okinawa, zajmowanej przez wojska amerykańskie, stacjonują samoloty wywiadowcze U-2. Dowództwo lotnictwa USA na Okinawie zapowiedziało, iż w najbliższym czasie U-2 będą odbywać loty nad zachodnią częścią Oceanu Spokojnego, oficjalnie w celu „badania prądów powietrznych w górnych warstwach atmosfery”. Miejscem stacjonowania U-2 na Okinawie jest baza lotnicza Kadena.

Pogłoski o przygotowywaniu nowego puczu we Francji

PARYŻ Dziennik paryski „Figaro” zamieszcza na tytułowej stronie artykuł swego redaktora naczelnego, Lous-Gabriela Robineta, na temat obiegających Francję pogłosek o przygotowaniu ultrasów do nowego puczu. Autor artykułu opierając się na poważnych źródłach z różnych środowisk Francji twierdzi, że pogłoski tych nie należy bagatelizować, że przygotowania do puczu są istotnie w pełnym toku. Podaje on nawet przypuszczalną datę — między 12 a 20 sierpnia br.

Co więcej, twierdzi, że pierwszym punktem planu ultrasów jest zamordowanie generała de Gaulle’a. „Autorami tego planu — pisze Robinet — są pewni niecierpliwicy politycy i grupa oficerów pragnących wziąć re-

wanż za nieudany pucz kwietniowy w Algierii”.

Autor artykułu w „Figaro” podkreśla, że spiskowcy, którzy „nigdy nie porzucili marzeń o reżimie neofaszystowskim”, pragną wykorzystać wojnę w Algierii i trudną sytuację, w jakiej znalazła się Francja w Tunezji, dla wzniesienia puczu.

Trasa jubileuszowego XV Wyciągu Pokoju ustalona

Na konferencji prasowej w Polskim Związku Kolarskim poinformowano w środę dziennikarzy m. in. o zatwierdzonej już trasie przyszłorocznego XV Wyciągu Pokoju. Jubileuszowy XV Wyciąg Pokoju Berlin — Praga — Warszawa składa się będzie z 14 etapów o łącznej długości 2.389 km. W NRD kolarze przejadą 798 km, w CSRS — 748, a w Polsce — 825 km. Trasę poszczególne etapy ustalono następująco:

11 maja odpoczynek w Gottwaldowie  
12 maja IX etap Gottwaldowo — Moravska Ostrawa 181 km  
13 maja X etap Ostrawa — Opole 178 km  
14 maja XI etap Opole — Wrocław wyciąg drużynowy na czas 100 km  
15 maja XII etap Wrocław — Poznań 175 km  
16 maja XIII etap Poznań — Bydgoszcz 140 km  
17 maja XIV etap Bydgoszcz — Warszawa 250 km

Dla uatrakcyjnienia walki na ostatnim, najdłuższym etapie, wprowadzono aż siedem lotnych finiszów. Na pozostałych etapach, jak dotychczas, będą po dwa lotne finisze. Według rozesłanych zaproszeń liczba kolarzy ma wynieść 138 z 23 państw. Z nowych krajów, o których wysłano zaproszenia wymienić należy Maroko i Tunezję. W regulaminie wyciągu nie są żadne większe zmiany. Z nowych postanowień warto wymienić wprowadzenie punktacji, mającej

wywnosić najaktywniejszego kolarza. Pierwszym dziesięciu kolarzy na każdym etapie będzie punktowanych. Za pierwsze miejsce 10 pkt., za drugie — 8 itd. Suma punktów wyłoni zwycięzcę. W przeciwieństwie do lat ubiegłych wprowadzono tym razem tylko dwie premie górskie. Na każdej z nich zwycięzca otrzyma 1 minutę bonifikaty a zawodnik, zajmujący drugą lokatę 30 sekund premii. Czas ten odliczony zostanie kolarzowi nie na danym etapie, lecz od ogólnego czasu, jaki uzyska on w wyciągu.

Butelka z kartką przepłynęła od Waszyngtonu do Arktyki

(Ciąg dalszy ze str. 1)

Informując o okolicznościach znalezienia butelki z kartką autorzy listu piszą: „Odpowiadając na interesujące Was pytania donosimy, iż jesteśmy zadowoleni z możliwości udzielenia pomocy Waszym badaniom i dlatego też prosimy, obecnie nie przysyłać żadnego obiecanego wynagrodzenia pieniężnego. Chcielibyśmy się również dowiedzieć, jaką dro-

gę przebyła butelka i w jakim stopniu nasze odpowiedzi pomogą w Waszych pracach”. Butelka wrzucona została do oceanu przez Oddział Badań Oceanograficznych Uniwersytetu Waszyngtońskiego. Na kartce zamkniętej w butelce znajdowało się szereg pytań w językach angielskim, japońskim i rosyjskim. Pytania dotyczyły czasu i miejsca odnalezienia butelki oraz wielu innych zagadnień.

Co słychać w polityce

Anglia i „wspólny rynek”

ZGŁOSZENIE przez Wielką Brytanię swej kandydatury do „Wspólnego Rynku Europejskiego” (EWG) a w ślad za nią także innych członków „Strefy Wolnego Handlu” (EFTA), ma niewątpliwie doniosłe znaczenie zarówno dla przyszłych losów samej Anglii, dla Wspólnoty Brytyjskiej, jak i planów tzw. integracji zachodnioeuropejskiej.

Jak wiadomo, problem włączenia W. Brytanii do „wspólnego rynku” 6 państw istnieje od dawna, właściwie od chwili powołania go do życia. W. Brytania przez długie lata broniła się przed tym. Z jej inicjatywy powołana została zresztą do życia wkrótce po utworzeniu „wspólnego rynku”, tzw. „Strefa Wolnego Handlu” mająca stanowić rodzaj przeciwwagi dla wspólnoty — 6-ciu. Londyn uważał, że wejście do „wspólnego rynku” podważyłoby musiła więc W. Brytania z krajami Wspólnoty Brytyjskiej, handel z którym bazuje na systemie preferencji celnych. Obok tych obaw w gre wchodziła tradycyjna niechęć Anglii włączyć się z krajami kontynentu w obawie przed utratą swej pozycji „równoważnika” w stosunku do krajów Europy zachodniej. Wreszcie, powodował W. Brytanię niepokój o los farmerów angielskich, którzy po zniesieniu chroniących ich produkcję wysokich barier celnych, mogliby nie wytrzymać konkurencji z producentami rolniczymi „wspólnego rynku”.

Dochochowała do tego ogólna niepewność, czy aby W. Brytania, wchodząc do wspólnoty 6-ciu zajmie tam miejsce, jakiego by sobie życzyła i czy nie zostanie czasem zepchnięta na dalszy plan przez prężną gospodarkę zarówno Niemcy zachodnie jak Francja.

Czas skruszył jednak opory i usunął na dalszy plan wątpliwości Brytyjczyków, choć bynajmniej nie przestały one istnieć. Okazało się, że rachuby angielskich przemysłowców, iż mimo istnienia „wspólnego rynku” potrafia utrzymać swe pozycje eksportowe w Europie zachodniej — zawiodły. Świadczy o tym dowodem kryzys gospodarczy, jaki przeżywa Anglia. „Wspólny rynek” pomimo przeciwności i rozbieżności w jego łonie, okazał się znacznie prężniejszy od EFTA. Powstała sytuacja,

kiedy dalsze pozostawienie Anglii poza „wspólnym rynkiem” — ową wspólnotą 170 milionów konsumentów — naraziłoby brytyjski eksport w Europie zachodniej a tym samym gospodarkę brytyjską na jeszcze większe trudności. Nie bez wpływu na decyzję W. Brytanii przystąpienia do rozmów w sprawie przyłączenia się do „wspólnego rynku” pozostaje jednak także interwencja rządu USA, wyraźnie znacierpliwionego opieszałością Londynu.

Angielski wniosek o przystąpienie do wspólnoty 6-ciu — jak się powszechnie przewiduje — połączynie za sobą okres długotrwałych i skomplikowanych pertraktacji. W. Brytania stawia cały szereg warunków, wśród nich sprawę obrony interesów Commonwealthu i rolnictwa brytyjskiego, od ich uwzględnienia uzależniając swe ostateczne przystąpienie do „wspólnego rynku”. Kraje „wspólnego rynku” zaś, a zwłaszcza Francja i Niemcy zachodnie, w obawie zarówno przed zagrożeniem „swoich własnych interesów gospodarczych, jak i swej roli i wpływów we wspólnotie 6-ciu niezbyt są skłonne przed tymi warunkami ustępować. Wyrzali to niedawno bez ogródek przewodniczący tej organizacji dr Hallstein: „Wspólny rynek” — stwierdził on — jest okretem, którego szybkość i kurs zostały już ustalone. Każdy, kto pragnie wejść na pokład musi przyjąć te warunki bez żądania... Niezależnie jednak od tego wśród wielu członków „wspólnego rynku” a zwłaszcza w NRF panuje wyraźna satysfakcja z powodu zmiany stanowiska W. Brytanii, które prasa zachodniomniemiecka nazywa kapitulacją W. Brytanii przed potencjałem gospodarczym, reprezentowanym przez „wspólny rynek”.

Trudno już dziś przewidzieć wszystkie skutki jakie pociągnie za sobą przystąpienie W. Brytanii do „wspólnego rynku”, tym bardziej trudno, że ostateczna decyzja w tej sprawie wydaje się być kwestią jeszcze dalekiej przyszłości. Niemniej można stwierdzić, że wspólnota gospodarcza W. Brytanii, Francji i Niemiec zachodnich, przy rosnącym znaczeniu tych ostatnich, może się okazać absolutnie nie tym, czego szuka w niej przyciśnięta do muru Anglia. K.D.

Dziś uczestnicy XXI MRS na naszych szosach

Dziś z Krakowa punktualnie o godz. 8, uczestnicy XXI Międzynarodowego Rajdu Samochodowego startują do drugiego etapu, którego trasą biegnie m. in. przez woj. rzeszowskie. Pierwsze zalogi wjadą w granice naszego województwa tuż za Sandomierzem, ok. godziny 16.15. Natomiast ostatniego uczestnika rajdu połączymy na naszych szosach w Szymbarku (pow. gorlicki) o godz. 23.20. A oto minutowy rozkład przejazdu zalog uczestniczą-

Table with 2 columns: Location and Time. Rows include Rozwadow, Stalowa Wola, Nisko, Nowosielec, Jezowe (PKC), Lezajsk, Lancut (PKP), Rzeszow (PKC), Boguchwala, Niebylec.

Table with 2 columns: Location and Time. Rows include Domaradz, Brzozow, Trzebnów, Rymanów, Miejsce Piastowe, Krosno, Jaslo, Biecz, Gorlice. Includes a note: Uwaga! PKP — punkt kontroli przejazdu. PKC — punkt kontroli czasu.

# MILCZENIE

Szary budynek przy ulicy Trzeciego Maja w Przemyslu. Ciemna, chłodna sień, stare skrzypiące schody. Mieszkanie Tadeusza Morawskiego, znanego mistrza krawieckiego na Zasadniu i sąsiednich rewirach! Do tych drzwi nie puka się, podobnie powitanie odbywa się bez słów. Uśmiech, gest zaproszenia do stołu, ołówek wciśnięty w rękę i kawałek papieru zastąpić mają głos.

Pan Tadeusz Morawski od sześćdziesięciu lat nie powiedział ani jednego słowa. Przżył dwie zawieruchy wojenne, niejedno widział i wycierpiał, ale nigdy nie słyszał huków armat, stalowego chrzęstu pedzających czółgów, rozpaczliwego wycia syren i butnego śpiewu obcych żołdaków na polskim bruku.

Pisać i czytać nauczył się w specjalnej szkole dla głuchych we Lwowie. Tam poznał swoją przyszłą żonę — Kazimierę. Pierwszy syn — Antoni zdobył dyplom krawieckiego czeladnika w Warszawie w Zasadniczej Szkole Zawodowej przy Państwowym Instytucie Głuchoniemych i Ociemniałych. Wrócił do Przemysła, aby stać się prawą ręką ojca.

Ojciec od dziesięciu lat prezesuje Oddziałowi Polskiego Związku Głuchych. Antek natomiast został wybrany przewodniczącym koła PTTK. Koło prowadzi aktywne działalności sportową, kulturalną, krajoznawczą; znane jest z tego powodu nawet poza rzeszowskim województwem. W ubiegłym roku odwiedziło ich kilkuset głuchych z całej Polski.

Drugi syn, Wacław, uczęszcza do V klasy w przemyskim zakładzie dla dzieci o utraconym słuchu. Uczy się w szkole nie tylko czytać, pisać i rozumieć, lecz również mówić. Powiedział przy powitaniu „dzień dobry”. Rodzice patrzyli z dumą i wzruszeniem, widząc jego próby bezpośredniej rozmowy.

I jeszcze jedna osoba tutaj mieszka: Francisek Krasnowski, były uczeń z tej samej

szkoły, do której uczęszcza Wacek. Franek, młody, energiczny chłopak pracuje obecnie jako ślusarz w przemyskiej fabryce maszyn do zycia. Przewodniczy młodzieżowej brygadzie pracy socjalistycznej. Przekracza wysoko normy, nieźle zarabia, należy do elity najlepszych sportowców na terenie miasta. Odwiedził go przy warsztacie pracy. Jego bezpośredni zwierzchnik — kierownik gniazda działu mechanicznego Zbigniew Węclaw krótko stwierdza:

— Fajny chłopak! Lubimy go wszyscy. Nieźle pracują również inni chłopcy upośledzeni w słuchu i mowie, jak na przykład Zenek Niecko, czy też Tadek Augustyniak.

Rozmawiam przez chwilę z sekretarzem Komitetu Zakła-

myślu. Obecnie zakład jest w rozbudowie. Za dwa lata będzie to największa placówka w kraju. Zajrzyjmy tam na chwilę. Rozmawiamy z dyrektorem — Rudolfem Szydło. Oprowadza nas po zakładzie, wlicza wszystkie dyrektorskie kłopoty i troski. Zakład obejmuje powierzchnię blisko 3-hektarową, mieści się na niej osiem obiektów, a nawet własna ulica. Wznoszą się mury dużego internatu; za kilka miesięcy zostanie oddany do użytku. Kończy się budowę drugiego budynku szkoły podstawowej. Trwają prace budowlane przy bloku Zasadniczej Szkoły Zawodowej. Wysoce kosztowności ostatnich lat zbliża się do sumy 11 milionów złotych.

— W centrum naszego te-

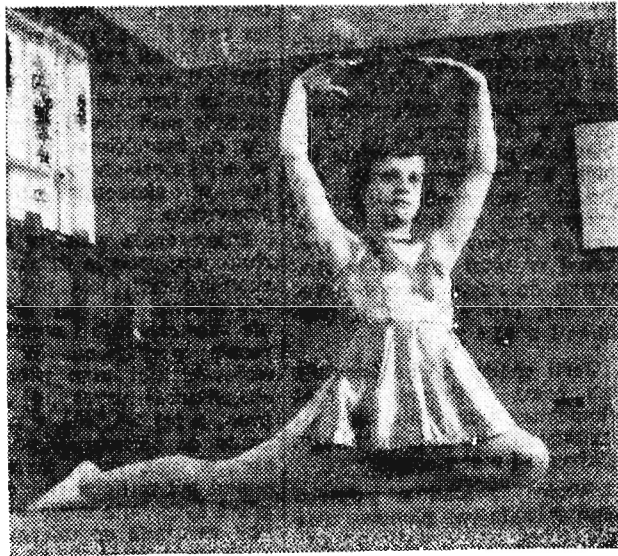

Uczennica przemyskiego Zakładu Dzieci Głuchych — na równoważni w sali ćwiczeń gimnastycznych.

dowego ZMS — Andrzejem Rymarem.

— W naszym zakładzie przy stolance pracuje głuchoniemy Adolf Burdziak — opowiada sekretarz. — Przywodził do nas aż z województwa wrocławskiego. Przeciętnie wykonuje 160 procent normy. Jego kolega Edward Burdyk zawiął w nasze strony z województwa. Utracili słuch w wczesnym dzieciństwie. Na za-

renu wznosił się niczym intruz budynek mieszkalny, będący własnością prywatną, mówi pan Rudolf. — Ponieważ właściciel zdecydował się przystąpić do transakcji handlowych, zrezygnowaliśmy z dodatkowej budowy pomieszczeń dla naszych dzieci i część pieniędzy przeznaczaliśmy na zakup tej — pięćdziesiąt. Właściciel wziął pieniądze, a my od dwóch lat nie może-

nie dzieci. W każdej sali mieści się po kilkadziesiąt łózek. Tłok niesamowity. Na każde dziecko powinno przypadać przynajmniej 4 metry kwadratowe powierzchni. Tutaj jest trzykrotnie mniej. Już obecnie w zakładzie żyje ponad 220 wychowanków z całej Polski, nie licząc personelu pedagogicznego. Więcej nie można przyjąć, mimo najszerszych chęci kierownictwa i błagań rodziców. Gdy wykończą się wznoszone obiekty, władze zwierzchnie planują przyjęcie dodatkowo 120 uczniów. Sytuacja mieszkaniowa tych dzieci w związku z tym niewiele się polepszy.

Przemyski zakład kształci dzieci w zakresie szkoły podstawowej oraz przygotowuje do konkretnego zawodu: krawiectwa i ślusarstwa. W dotychczasowym systemie nauczania kładło się główny nacisk na przyswojenie wiedzy elementarnej, opanowanie umiejętności poprawnego pisania i czytania, rezygnując z góry z ambicji nauczania dzieci mówienia. Umowna gestykulacja miała zastąpić żywe słowo i stanowić zasadniczy środek komunikatywny w środowisku młodych ludzi pokrzywdzonych przez los kalectwem. W tymże programie nauczania było zbyt mało związku z pojęciem humanitaryzmu.

Od niedawna sytuacja zmieniła się radykalnie. Dziecko może i powinno nauczyć się mówić. Ba! Patrząc uważnie na usta rozmówcy, powinno rozumieć jego słowa. Oczywiście im młodszy jest uczeń, tym łatwiej i szybciej może opanować tę umiejętność. Najbardziej podatne do tego rodzaju nauki są wychowankowie w wieku 2-4 lat. W tych bowiem latach występuje naturalny pęd, niemal organiczna potrzeba dziecka do kontaktów z otoczeniem — przy pomocy wyśławiania się. Umysł dziecka w tym wieku jest niezwykle chłonny a jego obserwacja osób normalnie rozwiniętych — bardzo cierpliwa i uważna.

— Niestety, z góry jesteśmy skazani na trudności a



Uczeń szkoły zawodowej — Staszek Piła podczas ćwiczeń zawodowych na tokarce.

nież nie rozumie pełnej potrzeby uruchomienia tegoż przedszkola?

— Podobno brak środków finansowych na ten cel.

— A gdyby tak zaapelował do Polskiego Związku Głuchych, czy też po prostu rodziców, aby przyszł z pomocą?

— Sądzę, że tego rodzaju inicjatywa na łamach gazety przyniosłaby pewienżytek — kończy rozmowę dyrektor.

Przy ulicy Grodzkiej mieści się świetlica przemyskiego Oddziału Polskiego Związku Głuchych. Na półkach — książki. Na stołach — świeżo wydany czasopism, Telewizor, szachy, warcaby, inne gry świetlicowe. Wieczorami przesiadują tu młodzież i starszy, zjednoczeni wspólną dołą ludzi nie znających głosu. Tam na zewnątrz nich toczy się dziwny, hałaśliwy świat; za oknem szumi rozgwarem miasto, turkotce wozami ulica. Z parku dochodzi muzyka, rozświecana przez megafony. To nie jest ich świat.

Starszy człowiek — z głową przyprószoną szronem siwizny, przerywa lekturę. Wyj-

## jest naszym KRÓLESTWEM"



Dziewczeta uczą się w przemyskim zakładzie krawieckim go jachu. Na zdjęciu: Uczennica Gienia Socha.

bawach tanecznych, świetnie dają sobie radę, uchodzą za nie najgorczych tancerzy.

W województwie rzeszowskim — jak podają statystyki — żyje blisko trzy tysiące osób dotkniętych kalectwem — w skali krajowej — ponad 35 tysięcy. Potężna armia ludzi, którzy aby nie być ciężarem dla społeczeństwa i swoich rodzin, pragną gorąco samodzielnie pracować, którzy marzą jak wszyscy inni o szczęściu osobistym, o pracy przynoszącej zadowolenie, o rozrywkach. W kraju istnieje kilka specjalnych zakładów i szkół, których celem jest przygotowanie — najczęściej młodych — do trudnego współżycia ze słyszącymi i mówiącymi.

Jednym z tego rodzaju instytucji jest Państwowy Zakład Dzieci Głuchych w Prze-

myslu. Obecnie zakład jest w rozbudowie. Za dwa lata będzie to największa placówka w kraju. Zajrzyjmy tam na chwilę. Rozmawiamy z dyrektorem — Rudolfem Szydło. Oprowadza nas po zakładzie, wlicza wszystkie dyrektorskie kłopoty i troski. Zakład obejmuje powierzchnię blisko 3-hektarową, mieści się na niej osiem obiektów, a nawet własna ulica. Wznoszą się mury dużego internatu; za kilka miesięcy zostanie oddany do użytku. Kończy się budowę drugiego budynku szkoły podstawowej. Trwają prace budowlane przy bloku Zasadniczej Szkoły Zawodowej. Wysoce kosztowności ostatnich lat zbliża się do sumy 11 milionów złotych.

Dyrektor pokazuje syplal-

nawet niepowodzenia — informuje pan Szydło. Dzieci w tym wieku nie możemy przyjąć mówiąc przede wszystkim dlatego, że nie mamy przedszkola. Wprawdzie za kilka lat przewidziane są środki materialne na jego organizację, ale to jeszcze nie pewnego. Sprawa mało konkretna. Ludzie nie związani z naszym zawodem, nie znający specyfiki pracy wychowawczej, jakoś nie mogą zrozumieć naszych postulatów.

— Czy Kuratorium Okręgu Szkolnego w Rzeszowie rów-

muje notes, zapytuje psemnie: będzie o nas artykuł? Nech pan go zatytułuje: „Milczenie jest naszym królestwem”. Tak! ładny tytuł, gdzieś to nawet czytałem.

Wyraziłem zgodę. Wyczuwa się bowiem w tych słowach spowiedź człowieka samotnie idącego przez życie, nutkę swoistej rezygnacji, a być może odrobinę skargi na społeczeństwo, które nie próbowało w latach jego dzieciństwa użyć w przykrym kalectwie.

STANISŁAW RAMS

### Pod protektorem wicepremiera Jaroszewicza

### 600-lecie Miejsca Piastowego

Pięknego jubileuszu 600-letnia istnienia swojej osady dooczekali się mieszkańcy Miejsca Piastowego. Uroczy-

stości jakże urządzone zostały z tej okazji będą miały bardzo podniosły charakter. Protektorat objął poseł na Sejm z króleńskiego Okręgu, wicepremier tow. Piotr Jaroszewicz.

Jakkolwiek do rozporządzenia obchodów pozostało jeszcze sporo czasu, komitet uroczystości jubileuszowych pracuje już energicznie. Opracowano program uroczystości, które potrwać dwa dni (30 września i 1 października br.).

(m)

### Ciekawy relikw przyrody

Przed kilkadziesiąt laty, wskutek tektonicznych obniżenie stoków górskich i zasypała ujście potoków, k. Duszątna w Bieszczadach, wśród gór, na znacznej wysokości powstały 2 nader ciekawe jeziora.

Spód lustra wody wyglądają kikuty martwych drzew i skał, nadając im oryginalne piękno. Ten relikw przyrody jest dziś atrakcyjnym miejscem turystycznym odwiedzającym. W jeziorach tych, noszących nazwę Duszątnyjskie znajdują się także liczne pstrągi, które ze względu na swą wielkość zaliczyć można do okazów fauny.

(wa)

### Nie tylko w Tatrach

Wysokogórskie karłowate drzewo, kosodrzewina, nie jest bynajmniej przywilejem Tatr. Niewielkie skupisko jej spotykamy również w Beskidzie Niskim. Roślina ta stanowi dodatkową osobliwość rezerwatu skalnego „Kornietu”.

Warto przy tym zaznaczyć, iż jest to jedyne w naszym województwie miejsce występowania kosodrzewiny.

(m)

### W „Nowych Drogach” — o radach

W sierpniowym numerze „Nowych Drog” Stefan Jędrzejowski pisze o sadaniach rad jako koordynatora gospodarki w terenie, zaś Sylwester Zawadzki nawiązuje sagadnienie pogłębienia demokracji w systemie rad.

O pracy partyjnej na wsi rzeszowskiej pisze tow. Władysław Kruczek, a min. Antoni Radliński — o chemii przemysłowej na usługach rolnictwa.

Inne interesujące pozycje, to artykuł „Proces porządkowania gospodarki narodowej” p. Józefa Olszewskiego; obszerna wypowiedź Zygmunta Baumana o socjologii w służbie socjalistycznego przemysłu; artykuł o przestępczości gospodarczej; praca o zainteresowaniu maturalistów.

(AR) Sejm ma obecnie przerwę międzysesyjną, sierpień jest miesiącem urlopów poselskich. Jednakże poszczególne komisje opracowały plan pracy do końca roku. Tak więc posłowie od razu po odpoczynku będą mieli pełne ręce roboty.

We wrześniu Komisja Handlu Wewnętrznego zajmie się działalnością rad narodowych w dziedzinie handlu, w szczególności sprawami zaopatrzenia ludności miejskiej i wiejskiej. Komisja ma rozpatrzyć problem dalszego ulepszania usług. Z tym wiąże się sprawa szkolenia zawodowego pracowników handlu państwowego i spółdzielczego, która również ma być przedyskutowana. Zaangażowanych w nowych okresach przemysłowych zainteresuje fakt, że ma być m. in. omówiony problem organizacji handlu na ich terenie.

Nowe ośrodki przemysłowe staną również na porządku dziennym Komisji Przemysłu Ciężkiego, Chemicznego i Górnictwa —

tematem będzie ocena realizacji planów inwestycyjnych. Na pierwszy ogień ma pójść dalsza realizacja planu budowy Tursozowa. Referować będzie minister górnictwa i energetyki — J. Mi-

### Na warsztacie komisji sejmowych

tręga. Posiedzenie poprzedzone zostanie wyjazdem grupy posłów na teren budowy.

Inwestycje znajdują się również na warsztacie Komisji Gospodarki Morskiej i Żeglugi, Komisji Leśnictwa i Przemysłu Drzewnego oraz Komisji Komunikacji i Łączności. Przedyskutowane będą problemy aktywizacji gospodarki morskiej w pasie przybrzeżnym, a więc: lokalizacja nowych inwestycji, rozwój rybołówstwa

przybrzeżnego, kooperacja gospodarki morskiej z sąsiedztwem ładowym. Druga ze wspomnianych komisji omówi przebieg realizacji inwestycji za I półrocze br. oraz poświęci kilka sebran spraw zaopatrzenia wsi w drewno. Komisja Komunikacji i Łączności zajmie się m. in. realizacją inwestycji w resorcie komunikacji łączności ze specjalnym uwzględnieniem elektryfikacji i bezpieczeństwa ruchu.

Bogaty plan ma Sejmowa Komisja Kultury i Sztuki w zakresie kontroli nad działalnością kulturalną w kraju oraz w zakresie pracy nad projektami ustaw, np. o ochronie dóbr kultury i o muzeach. Odrębnym tematem będzie realizacja budżetu rad narodowych w dziale świadczeń na rozwój kultury. Każdy z posłów tej komisji zostanie zobowiązany do zbadania do końca listopada br. jednego, wybranego przez siebie powiatu z punktu widzenia wykorzystania funduszy z budżetu na rozwój kulturalny terenu.



## A gdyby tak bez utrudniania?

28 lipca br. byłem świadkiem jak w przychodni miejskiej przy ul. Obróńców Stalingradu, jedna z pracownic zatrudniona w kartotece rejestru chorych, odmówiła przyjęcia od przybyłego ze wsi drobnego bilonu na łączną kwotę 20 zł. Przywiózł on do lekarza chorego na nogę ojca i chciał zapłacić za poradę lekarską. Pracownica w sposób niegrzeczny i opryskliwy kazala mu odejść od okienka i postarać się o wymianę bilonu na 20 zł w banknocie. Na moją interwencję u kierownika przychodni pracownica bilon przyjęła.

Wydarzenie to działo się na oczach wielu chorych, stojących w kolejce do rejestracji, którzy także wyrazili swe oburzenie. Jak można stosować tego rodzaju praktyki, utrudniające ludziom zlatywanie najprostszymi czynnościami, jak np. wpiąć pieniędzy?

Przy okazji chcę zaznaczyć, że pracownica ta zamiast ułatwiać to odnosiła się niegrzecznie i w stosunku do innych chorych.

K. WRÓŃSKI  
Rzeszów

## Wiecznie ta sama „śpiewka“

W DNIU 29 LIPCA na dworcu autobusowym w Rzeszowie wykupiłem bilet na autobus, odjeżdżający o godz. 4.25 do Sandomierza. Rower chciałem nadać na bagaż. Kierowca autobusu zażądał, abym odkręcił pedał. Ponieważ mój klucz do odkręcania znajdował się zapakowany w walizce, poprosiłem więc kierowcę o wypożyczenie klucza. Kierowca w opryskliwy sposób odmówił zadość uczynienia mej prośbie, po czym odjechał. Następny autobus odjeżdżał po 2 i pół godzinach. Ponieważ po dwóch nieprzespanych nocach chciałem jak najprędzej znaleźć się w domu, postanowiłem jechać rowerem i zażądałem w kasie zwrotu pieniędzy. Kasjerka i dyspozytor proponowali mi przestępowanie godziny odjazdu, a ponieważ nie chciałem, zbyli mnie w ten sam sposób jak kierowca, dali mi do zrozumienia, ażeby nie zawracał im głowy.

Mam kilka pretensji do rzeszowskiego PKS:

1. Na dworcu brak instrukcji dla osób pragnących przewieźć bagaż.
2. W Rzeszowie autobus powinien przyjeżdżać na stowisko przynajmniej 10 minut przed odjazdem.
3. Zarówno kierowca jak i dyspozytor powinni być bardziej uprzejmi w stosunku do pasażerów.

Sądzę, że dyrekcja PKS znajdzie jakiś sposób, by nauczyć pracowników elementarnych zasad uprzejmości i obsługi podróżnych.

STEFAN RURAK  
Kamień

# Czas pracuje na naszą korzyść

Mamy już za sobą pierwsze półrocze. Okres ten w gospodarce narodowej dostarczył nam wiele powodów do zadowolenia. W Komunikacie GUS o wykonaniu półrocznego planu produkcji w naszym przemyśle, znajdujemy imponujące cyfry. Produkcja energii elektrycznej i ciepłej w porównaniu z pierwszym półroczem ubr. wzrosła o 14 proc., w przemyśle paliw o 3 proc., w hutnictwie żelaza o 10 proc., w przemyśle maszynowym i konstrukcjach metalowych o 19 proc., w przemyśle chemicznym o 20 proc., w przemyśle materiałów budowlanych o 13 proc., włókienniczym o 8 proc. i spożywczym o 9 procent.

W tym pozytywnym bilansie ogólnokrajowym, jest także imponujący udział przemysłu naszego województwa, który w porównaniu do lat ubiegłych pracował o wiele lepiej. Na najlepszą notę zasłużył przemysł kluczowy, który plan produkcji globalnej za pierwsze półrocze wykonał w 103,8 proc. i w stosunku do analogicznego okresu ubr. osiągnął wzrost produkcji o 15,6 proc.

Jeśli chodzi o porównania branżowe, najlepsze wyniki ekonomiczno-produkcyjne uzyskały przemysły: spożywczy, szklarski i maszynowy.

Wiele zakładów daleko przekroczyło swe planowe zadania, uzyskując dodatkową produkcję wartości setek, a nawet milionów złotych. Oto np. przemysł naftowy wyprodukował ponad plan pierwsze półrocze 3500 ton ropy. Przedsiębiorstwa wiertnicze plan wierceń poszukiwawczych i eksploatacyjnych wykonały w 113 procentach, odwiercając dodatkowo wiele setek metrów otworów szybowych.

Niezmiernie pozytywny wpływ na kształtowanie się wskaźników ekonomicznych minionego półrocza, miało wprowadzenie technicznie uzasadnionych norm pracy oraz rozwój socjalistycznego

współzawodnictwa. Jak wiadomo na 16 zakładów przemysłu maszynowego, 15 pracuje już na normach technicznych. Normy te z natury rzeczy zobowiązały kierownictwa zakładów do lepszej organizacji pracy i wpłynęły decydująco na jej wydajność.

Właśnie dzięki nim, w rzeszowskiej WSK wydajność pracy na jednego robotnika wzrosła średnio o 14,9 proc. Normy techniczne sprzyjały socjalistycznemu współzawodnictwu, ułatwiały rozwój inicjatywy produkcyjnej, umożliwiały dokonanie prawidłowej oceny uzyskanych wyników i lepsze oddziaływanie bodźcami materialnego zainteresowania. Normy techniczne były i są sprawdzianem umiejętności załóg i ich kwalifikacji, powodując sporo dodatkowych impulsów w kierownictwie zakładów i wśród załóg do kształcenia kadr. Jest to osiągnięcie wysoko owocujące w ekonomice naszego przemysłu.

Niezmiernie ważnym kryterium przy ocenie działalności ekonomicznej, jest produkcja eksportowa. I w tej dziedzinie spostrzeżenia i wnioski są raczej pozytywne. W skali wojewódzkiej plan produkcji eksportowej uzyskano w 116 proc., a jej wartość w porównaniu do pierwszego półrocza ubr., w bież. roku wzrosła o ponad pół miliona złotych. Ogólne cyfry, nie mogą być jednak uważane za miernik dobrej pracy wszystkich przedsiębiorstw.

Oto np. huta Stalowa Wola plan produkcji towarów na eksport wykonała w 61,7 procent, huta szkła w Jasle w 33,4 proc., przemysł włókienniczy w 78,5 proc. Wszelstronna analiza wykazała, że wiele zakładów obniżyło wykonanie planów eksportowych bez istotnych ku temu przyczyn.

Najwięcej jednak zaległości mamy w realizacji inwestycji. Przedsiębiorstwa budowlane, rozpoczęły realizację planu inwestycyjnego prawie z półrocznym opóźnieniem,

tracąc najdogodniejszą porę roku. Nie osiągnęły one również planowanego wskaźnika wydajności pracy, wykonując roboty daleko poniżej planowanych założeń.

W pewnym stopniu przyczyną tego stanu rzeczy, jest zbyt późny przydział robót inwestycyjnych przez komisje rozdziału robót, który spowodował, że na początku roku gospodarczego, przedsiębiorstwa nie mogły we właściwy sposób zorganizować frontu robót.

Okolicznością wpływającą na osiągnięcie zbyt niskiego wskaźnika wykonania planu w budownictwie, jest znikomy procent mechanizacji robót. Poza Rzeszowskim Przedsiębiorstwem Budownictwa Przemysłowego, w większości przedsiębiorstw budowlanych przeważa nadal praca ręczna. Stąd mała wydajność pracy i przekroczenia funduszu płac, które w przedsiębiorstwach podległych Wojewódzkiemu Zarządowi Budownictwa w I półroczu br. wyniosły około miliona złotych. Najbardziej jaskrawe przekroczenie w funduszu płac mają prawie wszystkie rejonowe drogi publicznych i spółdzielczość pracy.

Jak z tego widać, przeszkodą w pełnym wykonaniu planów w budownictwie, nie były warunki obiektywne, a raczej niedyspozycje organizacyjne, których przy lepszej organizacji pracy można byłoby uniknąć.

Czasu jednak nie da się cofnąć. Zaniedbania minionego półrocza muszą być nadrobione w tym krótkim okresie dzielącym nas od grudnia. Dlatego trzeba zdecydowanie przeciwstawić się wszelkim nastrojom samouspokojenia i tendencjom do odkładania załatwiania problemów na ostatni kwartał roku. Dyrekcje, organizacje partyjne i samorząd robotniczy, muszą wydać zdecydowaną walkę wszelkim formom łamania dyscypliny pracy, wiażące się dość ściśle z dyscypliną finansową. Wiadomo przecież, że straty w produkcji spowodowane absencją zatrudnionych, nadrabia się najczęściej praca w godzinach nadliczbowych, których w minionym półroczu przepracowano wysoko ponad ustaloną normę.

Czuwając nad realizacją planów produkcyjnych, musimy mieć na uwadze nie tylko ogólne cyfry wykonania, ale bacznie także na kształtowanie się kosztów i wydajności pracy, na uwzględnienie wszystkich planowanych asor

tymentów, mających zaspokajając określone potrzeby gospodarki narodowej, a nie tyłko tworzyć określone wartości złotych. Zdecydowaną walkę trzeba wydać marnotrawstwu czasu i surowców.

Warunkiem powodzenia w realizacji zadań ekonomiczno-produkcyjnych, jest oczywiście rzetelne i prawidłowe planowanie oraz właściwe rozstawienie kadr. Dyrekcje zakładów, organizacje partyjne, samorząd robotniczy, odpowiedzialne za całokształt wykonania zadań, powinny uwzględnić w swej pracy wszystkie aspekty sprawy, łączące się z produkcją i ekonomiką.

Doświadczenia minionego półrocza, zarówno te wojewódzkie, jak i zdobyte w skali krajowej, przekonują nas dobitnie, że uzyskujemy coraz to lepsze wyniki produkcyjne i ekonomiczne w naszej gospodarce. Przykłady istnienia rezerw mówią nam, że możemy w tej dziedzinie iść daleko naprzód. Pozwala na to stały i systematyczny rozwój środków produkcji, który decyduje o powodzeniu wszystkich naszych poczynaniach w państwie socjalistycznym. Przykłady naszych sukcesów zarówno te nowe, jak i te starsze sprzed roku, czy dwa lat, wskazują na to, że czas pracuje na naszą korzyść. Na korzyść socjalizmu.

WŁADYSŁAW SWIDRAK

## Na półkach księgarskich

BRON M: „Pasaremos”  
W-wa 1958 „Iskry”

Michał Bron walczył w Brygadach Międzynarodowych od czerwca 1937 r. do lutego 1939 r. W krótkim czasie awansował z szeregowca na szefa wydziału operacyjnego 129 Brygady Międzynarodowej. Autor nie próbuje piąć się do historii walk. Ogranicza się do tego, co mógł zaobserwować, przebywając stale na pierwszej linii bojowej. Bron nie jest zawodowym literatem: styl jego pamiętników jest chwilkami szorstki, chropowaty, ale równoważy się darem obserwacji, dzięki czemu czytelnik odczuwa jak by sam brał udział w wydarzeniach. Książka ta jest jednocześnie dokumentem historycznym.

## Kronika wypadków

Stanisław Kanycki, prowadzący traktor „Zetor-25” wraz z przyczepą (należący do kółka rolniczego w Pruchniku) na skłak wadiwego działania hamulców — wpadł do przydrożnego rowu w rejonie Pruchnika w pow. Jarosławskim. Przyczepa przewróciła się, a jadący na niej ob. Antoni Fulej i Józef Zmudzki spadli i zostali przysypani brykami kamienia wiszonego na przyczepie.

pie. Obydwaj doznali ciężkich obrażeń ciała i przebywają w szpitalu. MO prowadzi obecnie szczegółowe dochodzenia.

Na strzeżonym przejeździe kolejowym pomiędzy Jasłem a stacją Przesieki, samochód ciężarowy prowadzony przez kierowcę Władysława Dybosia, szedł się z nadjeżdżającym pociągiem towarowym. Wós uległ poważnym uszkodzeniom, a kierowca doznał ciężkich obrażeń ciała i przewieziony został do szpitala.

Jan Cieśla, prowadzący samochód osobowy „Warszawa”, należący do Rzeszowskiego Zjedn. Przemysłu Mięsnego, najechał na szosie między Przeworskiem a Jarosławem na przechodzącego w poprzek jezdnii bez zachowania odpowiedzialnych środków ostrożności 42-letniego Antoniego Ciuka. Wymieniony doznał ciężkich obrażeń ciała i po przewiezieniu do szpitala — zmarł.

Podczas przechodzenia nocą przez tory kolejowe, dostał się pod koła nadjeżdżającego pociągu i poniósł śmierć na miejscu 24-letni Jan Kalisz. Wypadek miał miejsce w Szalowej, pow. Gorlice.

J. KOWALCZYK

## WARSZAWSKIE OSIEDLA

Budowa bloków mieszkalnych na Wierzbnie.

CAF — fot. Czarnogórski

## Jak zdobywać miliony?

Huta „Polanka” k. Krosna która będzie jednym z najnowocześniejszych tego typu zakładów w Europie, to przykład celowej, przemyślanej i szybko amortyzującej się inwestycji. Dość wspomnieć, iż wydatkowane dotychczas 116 mln zł na budowę obiektów produkcyjnych przyniosły już poważne efekty ekonomiczne. Zakład ten produkuje rocznie ok. 2.400 ton szkła neutralnego i ołowianego, które sprowadzaliśmy dotychczas z zagranicy, dla potrzeb przemysłów: farmaceutycznego i elektrotechnicznego, zaspokajając w 100 proc. zapotrzebowanie krajowe.

Ostatnio ruszyła produkcja niewytwarzanego w kraju tzw. szkła bezalkalicznego — specjalnych kulek szklanych używanych do produkcji niezmiernie cennego tworzywa — włókna szklanego, zaś w najbliższych miesiącach rozpocznie się wytwarzanie szkła kineskopowego, znajdującego zastosowanie przy produkcji lamp do telewizorów.

Huta w Polance, której budowa potrwa do 1965 r. i pochłonie łącznie wraz z obiektami socjalnymi ok. 280 mln zł, będzie produkować dla kraju i na eksport rocznie 9 tys. ton wyrobów ze szkła technicznego o wartości ponad 100 mln złotych, czyli w ciągu 2,5 lat zamortyzuje się całkowicie (wa)

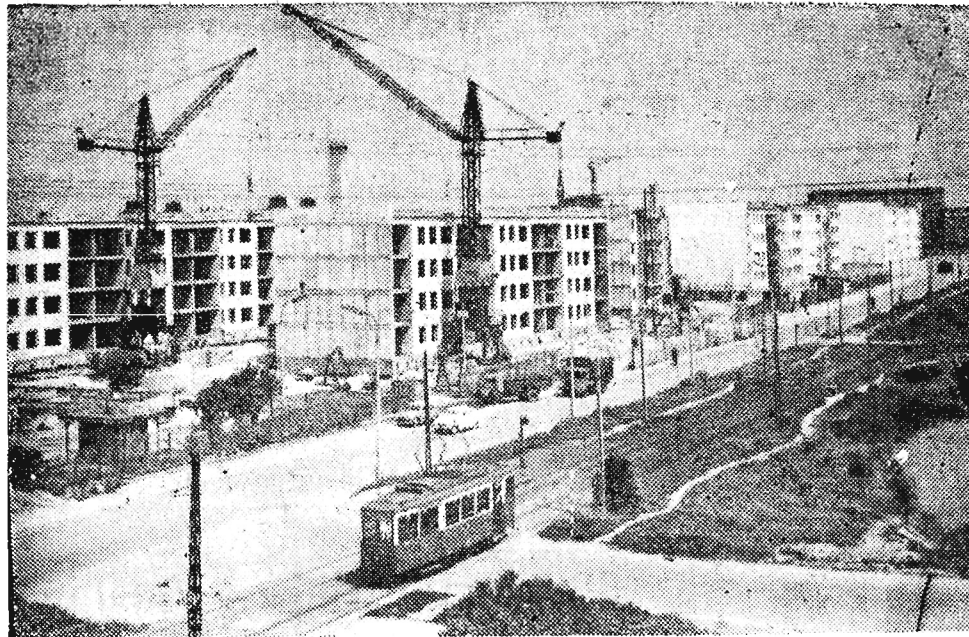

Jakość mleka, śmietany czy masła z przetwórci spółdzielczych na ogół nie nasuwa zastrzeżeń. Inaczej natomiast wygląda sprawa na tzw. wolnym rynku. Handlarze i pośrednicy — domokraczy bardzo często dopuszczają się oszustw — fałszują masło osekowe skupowane od producentów wiejskich, dolewają do mleka wody itp.

Wyrzykowe kontrole konwi z mlekiem i śmietaną oraz koszyków i zawiniątek z masłem, twarogiem i innymi produktami mleczarskimi przyniosły alarmujące rezultaty. W jednym tylko województwie, gdzie jednorazowej kontroli poddano targo wiska w 5 powiatowych miastach, zakwestionowano 77 proc. pobranych prób śmietany, ponad 70 proc. prób masła i 60 proc. — mleka. Na 36 prób pobranych przez ekipy kontrolne stacji sanitarno-epidemiologicznych — w 40 przypadkach osoby sprzedające wymienione produkty skierowano do kolegium karno-administracyjnego, a nawet do sądu. Stwierdzono, iż fałszerzami nabiału lub sprzedającymi te produkty w anty-sanitarnych warunkach byli w więksości zawodowi handlarze — pośrednicy. Takie wyrzykowe kontrole na wolnym

rynku przeprowadzano również w innych województwach. Wszystko to jednak przyniosło tylko doraźne efekty w postaci przejściowej poprawy jakości produktów i higieny sprzedaży. Jak wynika z materiałów Ministerstwa Zdrowia, kontrole ujawniły, iż średnio 40 proc. nabiału na wolnym rynku nie odpowiada wymogom jakościowym.

## Brońmy się przed fałszerzami

Wnioski nasuwają się same. Skoro spółdzielczy przemysł mleczarski ma ustalone jakościowe normy produkcji, dlaczego podobnych wymogów nie stosować wobec wszystkich pozostałych producentów i dostawców nabiału? Zdrowie konsumentów jest tu dostatecznym powodem, dla którego ustawowe potraktowanie tego problemu byłoby najbardziej wskazane. Sankcje wobec opornych byłyby najlepszymi gwaran-

tami dobrej jakości nabiału również na wolnym rynku. Szczególnie surowo należałoby karać handlarzy — pośredników, którzy są najczęściej sprawcami przestępstw na szkodę nabywcy — konsumenta.

Niezbędne wydaje się wprowadzenie obowiązków posiadania kart zdrowia przez osoby sprzedające bądź pośredniczące w handlu nabiałem. Do podstawowych wymogów trzeba też zaliczyć czystość naczyń i zawiniątek, straganów na bazarach i targowiskach oraz samych miejsc produkcji nabiału w gospodarstwach chłopskich.

Są w tych sprawach postulaty Związku Spółdzielni Mleczarskich, przychylnie stano wisko zajmuje Ministerstwo Zdrowia, na naradach w Urzędzie Rady Ministrów wielokrotnie wysuwano propozycje skutecznij kontroli wolnorynkowego obrotu nabiałem. Warto to dodać, że ustawowe uregulowanie tych problemów nastąpiło już prawie we wszystkich krajach Europy, znajdujących się na nie niższym niż u nas poziomie cywilizacyjnym. Pora więc raz jeszcze przemyśleć te sprawy i podjąć decyzje. Przyczynią się one do lepszego zabezpieczenia zdrowia konsumentów.

**Ob. Anna K. Przemysł:** — Jeśli Obywatelka uzyskała posiadanie nieruchomości rolnej, stanowiącej własność państwową, na podstawie umowy zawartej z poprzednim właścicielem przed dniem 13. IX. 1944 r., to zgodnie z art. 6 ust. 1 Dekretu z dnia 18. IV. 1955 r. o uwłaszczeniu i uregulowaniu innych spraw związanych z reformą rolną i osadnictwem rolnym (tekst jednolity Dz. U. Nr 14 poz. 78 z dnia 21. II. 1959 r.) staje się właścicielką tej nieruchomości, bez względu na to w jakiej formie umowa ta została zawarta. Nabycie takiej nieruchomości na własność następuje bezpłatnie i bez dokonania szacunku, w razie gdy cała cena umówiona została uregulowana poprzedniemu właścicielowi nieruchomości.

ruchomości oraz o zwolnieniu od obowiązku jej zaplaceniu orzeka Prezydium PRN (Art. 8 i 11 powołanego dekretu). Jeśli chodzi o pozostałe nieruchomości objęte w użytko-

## Prawnik radzi

wanie w późniejszym czasie po porzuceniu ich przez innych rolników, to zgodnie z ustawą z dnia 12. III. 1958 r. (Dz. U. Nr 17 z dnia 5 kwietnia 1958 r. poz. 71), Obywatelce przysługuje pierwszeństwo do nabycia tych nieruchomości jako dotychczasowemu użytkownikowi. Sprzedaż tych nieruchomości prowadzi Bank Rolny, a kandy-

datów do nabycia nieruchomości ustala organ administracji rolnej Prez. PRN.

**Ob. Mieczysław H. Dublecko:** — Dekretowi o najmniejszych lokalach z dnia 28. VII. 1948 r. nie podlegają m. in. lokale w domkach jednorodzinnych mających nie więcej niż 5 izb mieszkalnych, jeżeli mieszka w nich właściciel, wyłączone spod publicznej gospodarki lokalami, w gromadach lokale w budynkach nie podlegających podatkowi od nieruchomości, jeżeli składają się z nie więcej niż 4 izb, chociażby niektóre z izb były wynajęte. Te lokale nie podlegają także wpłatom na FGM. Obywatel winien złożyć odwołanie od decyzji Prezydium GRN do Wydziału Gosp. Kom. Prez. PRN, lub nawet bezpośrednio do Wydziału Gosp. Kom. Prez. WRN.



„Murwaniec” — schronisko na Hali Gąsienicowej w Tatrach CAF — fot. Olszewski

## „MOTOZBYT”

Przedsiębiorstwo Sprzedaży Detalicznej Artykułów Motoryzacyjnych w Rzeszowie, ul. Lenina 6

### ZAWIADAMIA

wszystkich odbiorców, że z uwagi na inwentaryzację zdawczo-odbiorczą w magazynach przy ul. Lenina 6. w dniach od 2 do 5 sierpnia br. nastąpi przerwa w sprzedaży ogumienia, akumulatorów i motocykli, a w dniach od 2 do 10 sierpnia br. w sprzedaży części zamiennych „STAR” — „GAZ” 51 — „MIKRUS” — „WFM” — Przyrzecza D-3. K-1451/2

## Zamówienia na dostawy kłińca odsianego

z wtórnego kruszenia, o frakcji 0-5 mm w cenie 15 zł za 1 tonę loco stacja Marcinkowice

przyjmują jeszcze

Kłęczanckie Kamieniołomy Drogowe, Nowy Sącz, Rynek 6, tel. nr 681.

K-1430/3

SPÓŁDZIELNIA PRACY „REMONT” w Rzeszowie, ul. Kościuszki 15, tel. 38-39 przyjmuje zlecenia

## od osób prywatnych

na wykonanie robót:

1. Ogólno-budowlanych
  2. Wodno-kanalizacyjnych c.o. i gazowych
  3. Stolarskich
  4. Malarskich
  5. Elektrycznych
  6. Szklarskich oraz
  7. Budowę domków jednorodzinnych z materiałów własnych i powierzonych.
- Przyjmuje się również zlecenia od osób prywatnych na 1962 r. Zgłoszenia przyjmuje się codziennie w godzinach od 8 — 15 w biurze Spółdzielni Zarząd. K-1443/2

## OGŁOSZENIE

**PAŃSTWOWY ZAKŁAD UBEZPIECZEŃ** przypomina, że w ciągu miesiąca sierpnia 1961 r. płatna jest II rata składki za obowiązkowe ubezpieczenia. Jednocześnie Państwowy Zakład Ubezpieczeń przypomina, że termin płatności I raty składki za 1961 r. upłynął dnia 31 stycznia 1961 r.

PZU wypłaca odszkodowania za straty losowe w obowiązkowo ubezpieczonym mieniu ze środków finansowych powstałych ze składki za te ubezpieczenia i dlatego w interesie wszystkich ubezpieczonych leży terminowe opłacenie składki ubezpieczeniowej.

Ten, kto uchyla się od płacenia składki, nie tylko naraża się na koszty z tytułu dodatków za zwłokę i egzekucji należności, lecz również wyrządza szkodę innym ubezpieczonym, gdyż utrudnia srogomadenie sum niezbędnych na terminową wypłatę odszkodowań za straty losowe.

Państwowy Zakład Ubezpieczeń, działając w interesie ogółu ubezpieczonych, kładzie szczególny nacisk na niedopuszczenie do powstania zaległości. Ponieważ niektórzy ubezpieczeni uchylają się od płacenia składki za obowiązkowe ubezpieczenia, PZU jest zmuszony w stosunku do nich wystąpić do organów finansowych rad narodowych o wdrożenie środków egzekucyjnych. Składki z terenu wsi powinny być wpłacone soltysom, względnie mogą być wpłacone w biurze Gromadzkiej Rady Narodowej lub kasie Inspektoratu Powiatowego PZU.

Składki z terenu miast należy wpłacać Inkasentom upoważnionym przez PZU albo w kasie Inspektoratu Powiatowego (Miejskiego) PZU.

PAŃSTWOWY ZAKŁAD UBEZPIECZEŃ K-1466/1

## UWAGA ROLNICY!

CRS „Samopomoc Chłopska” Przedsiębiorstwo Obrótu Zwierzętami Hodowanymi w Rzeszowie

podaje do wiadomości, że zakupuje konie o zmniejszonej użyteczności bez względu na wiek i maść w bardzo dobrej kondycji, wagi od 450 kg wżwż.

Zakupu koni w pierwszym rzędzie będziemy dokonywali od właścicieli, którzy posiadają dowody urodzenia, wystawione przez Związek Hodowców Konii stwierdzające, że konie te są ich hodowli.

Zakup odbędzie się:

- 8 sierpnia 1961 r. w Przemyślu godz. 10
- 8 sierpnia 1961 r. w Strzyżowie godz. 9
- 8 sierpnia 1961 r. w Jasle godz. 9
- 9 sierpnia 1961 r. w Mielcu godz. 10
- 9 sierpnia 1961 r. w Zarszynie godz. 10
- 10 sierpnia 1961 r. w Nisku godz. 10
- 10 sierpnia 1961 r. w Dynowie godz. 10
- 11 sierpnia 1961 r. w Leżajsku godz. 10
- 11 sierpnia 1961 r. w Przeworsku godz. 9.

K-1459/1

Robotnicza Spółdzielnia Pracy Przemysłu Szklanego „Młodzież” w Polance pow. Krosno n/W.

## OGŁASZA PRZETARG

na wykonanie:

1. tynków zewnętrznych na budynku huty szkła o pow. około 300 m<sup>2</sup>
2. pomalowanie względnie nakropienie budynku o pow. około 1.100 m<sup>2</sup>
3. wyremontowanie magazynu z cegły o wym. dł. 6 m, szer. 3 m, wys. 3 m znajdującego się przy budynku huty.

Oferty należy składać w biurze Zarządu Spółdzielni do dnia 15 sierpnia br.

Komisyjne otwarcie ofert nastąpi w dniu 16 sierpnia o godzinie 9.

W przetargu mogą wziąć udział przedsiębiorstwa państwowe, spółdzielcze i osoby prywatne. Zastrzega się prawo wyboru oferenta. K-1454/1

Kierownictwo Państwowego Pogotowia Oplekuńczego nr 2 w Przemyślu, ul. Gen. Jasińskiego 3

## OGŁASZA PRZETARG NIEOGRANICZONY

na wykonanie boazerii (okładzin) z płyt pilśniowych w 4 salach szkolnych i na korytarzu.

Termin wykonania do 25 sierpnia 1961 r. Oferty z podaniem ceny należy składać w zalakowanych kopertach do dnia 10 sierpnia 1961 r. Komisyjne otwarcie kopert nastąpi w dniu 11 sierpnia 1961 r. K-1148/1

Przedsiębiorstwo Miejskiego Handlu Detalicznego Artykułami Spożywczymi w Przemyślu, ul. 1 Maja 45

## OGŁASZA PRZETARG

na wykonanie prac remontowych w sklepie przy ul. Jagiellońskiej nr 10.

Do udziału w przetargu zaprasza się przedsiębiorstwo państwowe, spółdzielcze i prywatne. Oferty w zalakowanych kopertach prosimy składać w terminie do dnia 18 sierpnia br. w Dziale Administracyjnym przedsiębiorstwa, gdzie można również uzyskać informacji dotyczących remontu i zapoznać się z kosztorysem. Otwarcie ofert nastąpi w dniu 19 sierpnia o godzinie 10, w siedzibie przedsiębiorstwa. K-1465/2

Gminna Spółdzielnia „Samopomoc Chłopska” w Sokolowie Małopolskim

## OGŁASZA PRZETARG NIEOGRANICZONY

na wybudowanie stacji trafo i sieci W/n 15 kW do piearni mechanicznej GS „SCh” w Sokolowie Mlp.

Termin ukończenia robót do 31 grudnia 1961 r. W przetargu mogą brać udział przedsiębiorstwa uszczelnione i wykonawcy prywatni. Oferty należy zgłaszać do dnia 10 sierpnia 1961 r. Zastrzega się wybór oferenta. K-1464/1

Zarząd Farmaceutycznej Spółdzielni Pracy „Syntofarma” w Rzeszowie

## OGŁASZA PRZETARG NIEOGRANICZONY

na wykonanie elewacji budynku mieszkalnego przy ul. A. Krzywoń 5/1.

Dokumentacja techniczna wraz z kosztorysami do wglądu w biurze Spółdzielni przy ul. Sniadeckich 22 w godz. od 7,30 — 15,30.

W przetargu mogą brać udział przedsiębiorstwa państwowe, spółdzielcze i prywatne.

Oferty w zalakowanych kopertach należy składać w biurze Spółdzielni do dnia 31 sierpnia 1961 r.

Komisyjne otwarcie ofert nastąpi w dniu 4 września 1961 r.

Zarząd Spółdzielni zastrzega sobie prawo wyboru oferenta. K-1458/1

## PRACOWNICY POSZUKIWANI

50 MURARZY, 20 MALARZY, 10 LASTRIKARZY oraz ROBOTNIKÓW niewykwalifikowanych — przyjmie zaraz LUBELSKIE PRZEDSIĘBIORSTWO BUDOWLANE w Lublinie, ul. Sławińskiego 13. Dla zamiejscowych gwarantowany hotel robotniczy. K-1380/4

INWENTARYZATORA zatrudni natchmiast Okręgowe Przedsiębiorstwo Handlu Opalem w Rzeszowie, Rynek 12. Wymagane kwalifikacje:

1. wykształcenie co najmniej średnie
  2. znajomość branży opalowej i materiałów budowlanych.
- Wynagrodzenie według Układu Zbiorowego Pracowników Handlu. Zgłoszenia przyjmuje Sekcja Kadr Rzeszów, Rynek 12. K-1461/2

1 INŻYNIERÓW GEODETÓW z praktyką oraz PRAWNIKA na 1/2 etatu przyjmie natchmiast do pracy Prezydium Wojewódzkiej Rady Narodowej — Wydział Gospodarki Komunalnej i Mieszkaniowej w Rzeszowie. Warunki pracy i pracy do omówienia w Wydziale Gospodarki Komunalnej i Mieszkaniowej V piętro, pokój 521. K-1460/2

## OGŁOSZENIA DROBNE

### KUPNO

KUPIĘ samochód małolitrażowy nowszej produkcji — stan obrotowy. Rzeszów, tel. 38-91. G-1130/1

### PRACA

POMOCY domowej na stałe do 3 osób — bilnie poszukują. Rzeszów, Koperska 1 (sklep). G-1140/1

### PODZIĘKOWANIE

DOKTOROWI Hubertowi, doktorowi Wawraszkowi oraz pozostałemu personelowi Oddziału Wewnętrznego Szpitala MSW w Rzeszowie za wyliczenie mojego męża z ciężkiej choroby składa tą drogą serdeczne podziękowanie Barbara Mroccka. Pg-1184/1

### RÓŻNE

300 MATRYMONIALNYCH ofert, informacje, otrzymasz przesyłając 10 złotych znaczkami „Syrenka”, Warszawa, Elektoralna 11. K-1429/18

### NAUKA

KOESPONDENCYJNE kursy księgowości. Informacje: Lublin, skrytka pocztowa 105. K-1378/10

WYDZIAŁ Zaoczny Technikum Chemiczno-Mechanicznego w Lublinie, Al. J. Piłsudskiego 7, o trzech kierunkach: a) analiza chemiczna, b) technologia ceramiki czerwonej, c) technologia przetwórstwa mięsnego, ogłasza zapisy na semestr jesienno-zimowy 1961/62 roku. Początek nauki we wrześniu 1961 r. Telefon nr 87-58. K-1462/1

### SPRZEDAŻ

ZUZŁE węglowy dostarczam. Zamówienia kierować: Katowice 5, Skrytka pocztowa 9. K-1463/1

5 ha ZIEMI pszenno-buraczanej, zabudowania murowane — sprzedaż. Franciszka Łoś, Solec, poczta Janikowo, pow. Inowrocław. Pg-1182/1

„SKODE” 1102 w bardzo dobrym stanie — sprzedam. Stanisław Zawada, Kańczuga, pow. Przeworsk. Pg-1180/1

DOM jednorodzinny sprzedam w Rzeszowie, cena 120.000 zł. Po kupnie wolny. Oferty: Rzeszów, Biuro Ogłoszeń. G-1137/1

## LOKALE

POKÓJ z kuchnią w Dębicy zamieszkać na podłobie lub większe we Wrocławiu. L. Dwójak, Dębica, ul. Wielkopolska 18, woj. Rzeszów. Pg-1187/1

## ZGUBY

STANISIAK Zbigniew zgubił amatorskie motocyklowe prawo jazdy wydane przez Prez. MRN w Rzeszowie. G-1151/1

CZYŻ Stefan zgubił legitymację szkolną nr 81 wydaną przez Technikum Samochodowe w Rzeszowie. G-1149/1

CHRYPIAK Kazimierz zgubił legitymację upoważniającą do zniżki kolejowej wydaną przez Prez. WRN — Rzeszów, kartę rowerową na rower „Zif” nr 8698. G-1147/1

JASIŃSKI Stanisław zgubił książeczkę wojskową oraz legitymację Zw. Zaw. wydaną w Rzeszowie. G-1146/1

JASEK Halina zam. Zagorzyce Dolne zgubiła świadectwo 7 kl. wydaną w roku 1956 przez Kierownictwo Szkoły Poczta w Zagorzycach Dolnych. Pg-1181/1

KOTULAK Czesław zgubił tablicę rejestracyjną motocykla „WFM” nr RH-8689 wydaną przez Wydział Komunikacji w Jasle. Pg-1183/1

CIEŚLAK Stanisław zam. Krzeszowice, pow. Przeworsk zgubił prawo jazdy kat. III na motocykle i samochody wydane przez Wydział Komunikacji w Łancucie. Pg-1185/1

ZGUBIONO plecak o treści: Powozeczna SS w Nisku, klocek nr 26. Pg-1185/1

WIKTOR Michał zgubił zawodowe prawo jazdy kat. III, legitymację pracowniczą PKS Oddział II — Rzeszów, dowód osobisty wydatany przez KM MO — Przeworsk. C-1152/1

KŁATKA Janina zgubiła legitymację służbową nr 284/154 wydaną przez WZDP — Rzeszów. G-1143/1

LEWICKA Emilia zgubiła legitymację szkolną wydaną przez Państwową Szkołę Pielęgniarską Dziecięcą w Warszawie. G-1154/1

ZGUBIONO portfel z dokumentami na nazwisko Czesław Naleziński zam. w Krakowie. Paskawcy znalazła przesyłkę o zwrot za wynagrodzeniem. Biuro Ogłoszeń, Rzeszów, Grunwaldzka 42. G-1149/1

# RZESZÓW

Piątek  
4  
sierpnia 1961 r.

**APTEKI**

**RZESZÓW**

Apteka Społeczna nr 2  
ul. Grunwaldzka 5  
Stacya dyżur nocny:

Apteka Społeczna nr 4  
ul. Dąbrowskiego

**KINA**

ZORZA (ul. 3 Maja) —  
Noc szpiegów (franc. 1. 16)  
godz. 15.30 17.45, 20

AFOLLO (ul. 3 Maja) —  
Fortunella (wł. 1. 16)  
godz. 16, 18.15 i 20.30

ŚWIT (ul. Langiewicza) —  
Wozy jadą na zachód  
(panorama — USA 1. 12)  
godz. 17, 19

GOPLANA (Staromieście) —  
Dwa pętra szczęścia  
(węg. 1. 16)  
godz. 16.30, 18.30

PRZODOWNIK (ul. Pstrowskiego) —  
Rosemarie wśród milionerów  
(NRF 1. 18)  
godz. 17, 19

KINO LETNIE (Al. Komunistów) —  
Damski krawiec (fr. 1. 16)  
godz. 20.30

UWAGA: Repertuar kin podajemy wg informacji CWF

**Radio**

**PROGRAM I**

Program dnia: 6.10 15.05  
Wiadomości: 5.00 5.00 7.00 8.00  
12.05 16.00 18.00 20.00

9.00 Audycja dla dziecińców  
wielkich i przedszkoli 10.20  
Koncert dla wczasowiczów  
11.50 Z cyklu „Rodzice i  
dziecko” 12.15 „Od bajki do  
bajki” 13.15 Śpiewamy i tań-  
czymy 16.05 „Ewa i Księżyc”  
17.30 Koncert popularny 18.05  
„Komu bije dzwon ode-  
paw. Hemingwayja” 18.40 Radio-  
Reklama 19.20 Polskie melodie  
rozrywkowe 20.25 Wiadomości  
sportowe 22.00 Słynne ork. ta-  
ncenne.

**PROGRAM II**

Program dnia: 6.40 15.25  
Wiadomości: 5.30 6.30 7.30 8.30  
12.05 15.00 19.00 23.30

9.40 Koncert muzyki kla-  
sycznej 10.20 Z życia Związku  
Radzieckiego 12.40 Polskie me-  
lodie ludowe 12.45 Utwory for-  
teplanowe 13.50 Książka w  
muzyce 15.30 Dla dzieci — od-  
cinek powieści pt. „Artiomki”  
16.35 Repertaz społeczny 17.45  
Na warszawskiej fał 18.10 Ra-  
dio-reklama 19.15 Aktualności  
literackie 19.30 Koncert sym-  
foniczny 20.05 Dialogi o poe-  
zji 21.30 Wiadomości sportowe  
21.45 Orkiestra taneczna 22.05  
Teatr Polskiego Radia 23.25  
„Ze swiata jazzu”.

**ROZGŁOSNIA RZESZOWSKA**

6.10 Audycja dla wsi 16.00  
Wiadomości ziem. rzeszow-  
skiej 16.10 Nasz mikrofonik  
16.15 Audycja aktualna 18.25  
Muzyka.

**OGÓLNOPOLSKI  
PROGRAM TELEWIZYJNY**

18.30 Telewizyjny Kwiecień  
Warszawski 16.45 „Wszelchnica  
TV 19.15 Film krótkometrażo-  
wy 19.30 Dziennik telewizyjny  
20.00 „Podróż za ocean” film  
fab. prod. jugoslawijskiej od  
lat 10.

## Szkoły w posiadaniu malarzy



Wszystkie szkoły na terenie Rzeszowa znalazły się w posiadaniu malarzy, tylny, z przodu itp.

Kapitałnym remontem objęto Liceum Ogólnokształcące im. Młodej Gwardii. Z dniem 1 września warunki nauki ulegną tu znacznej poprawie.  
Foto: Kopec



Tak właśnie będzie wyglądała w najbliższym czasie cała ulica Turkicnicza. Oczywiście po zakończeniu prac, jakie są tutaj prowadzone.  
Foto: Kopec

## Harcerze z pow. rzeszowskiego odpoczywali w Ojcowie

100 harcerzy z powiatu rzeszowskiego przebywało w ciągu lipca na obozie w Ojcowie koło Krakowa. Pobyt na obozie ułatwił naszym harcerzom poznanie Ojcowa i jego uroczych okolic, słynnych m. in. z grot i Pieskowej Skali. Młodzi zwiędzili również Kraków, Olkusz i Oświęcim.

Pracą społeczną w Parku Narodowym oraz organizowaniem ognisk dla młodzieży z sąsiadującej z obozem kolonii letniej z Nowej Huty i dla miejscowego społeczeństwa — nasi harcerze zyskali ogólne uznanie i sympatię. W dniu Święta 22 Lipca harcerze rzeszowscy wystąpili w części artystycznej uroczystej akademii powiatowej w Olkuszu, dając bogaty program, składający się z tańców i pieśni naszego regionu.

(m. g.)

## Projekt „chwycił”

### Pierwsze głosy w sprawie budowy bulwaru nad Wisłokiem

Okazuje się, że propozycje przedstawione w artykule zatytułowanym „Szkolne godziny prac użyteczno-społecznych znaczący na budowę bulwaru nad Wisłokiem” są całkiem realne i zyskały sobie uznanie i poparcie rzeszowskich władz szkolnych.

Zapytany w tej sprawie kurator Rzeszowskiego Okręgu Szkolnego mgr Kazimierz Żmudka powiedział między innymi:

Myśl jest słuszna, z powodzeniem można szkolne godziny przeznaczyć na prace użyteczno-społeczne wykorzystując przy budowie bulwaru nad Wisłokiem. Jeszcze nawet w tym roku, o ile oczywiście pogoda pozwoli, będzie tego rodzaju pracom.

Mam tylko pewne zastrzeżenia. Mianowicie młodzież swoją pracę traktuje bardzo serio, ma być to jednak równocześnie lekcja wychowawcza — w związku z tym prace takie powinny być dobrze zorganizowane i zaplanowane. Powinna je poprzedzić narada władz komunalnych, głównego wykonawcy i władz szkolnych, na której omówione zostaną interesujące poszczególnie strony szczegóły i harmonogram pracy. O sprzeczności łopatach, kilofach itp. musi pomyśleć przedsiębiorstwo gospodarki komunalnej. Reszta jest już do zrobienia.

## Poradnia prawna przy ZW „Liga Kobiet” wznowiła działalność

Poradnia prawno-społeczna prowadzona pod kierunkiem sędziego Marii Trzciskiej przy Zarządzie Wojewódzkim Ligi Kobiet (Rzeszów, plac Wolności 2) z dniem 1 sierpnia wznowiła swoją działalność.

Poradę zasięgać można (bezpłatnie) w każdy pierwszy piątek miesiąca w godzinach od 15—17.

## Dwa grzybki w barszcz...

### Na co przeznaczone są te pieniądze?

**Panie redaktorze!**  
Ostatnio spotkała mnie duża przykrość; mimowoli wywołałem skandal, przybył funkcjonariusz MO... ale nie będę się nad tym rozwodził. Poruszę problem moim zdaniem wymagający uregulowania, bowiem nawet przyswoje ludowe głosi, że dwa grzybki w barszcz to za dużo...

Wstąpiłem jednego wieczoru do „Jutrzerki” na kawę. W kieszeni miałem pieniędzy tyle co na dużą kawę, plus procent od tak zwanej działalności rozrywkowej... Wypiłem, wołam kelnera, piącę, chcę wychodzić, ale kelner przytrzymuje mnie za frak i powiada, Jeszcze 5 złotych i wsuwa mi do ręki zmięty złoty karteluszek. Za co? — pytam. Za konsumpcję — odpowiada, jest taka uchwała Prezydium MRN w Rzeszowie, płac pan albo wołam milicję...

Dalej już pan wie... Nie miałem, nie zapłaciłem, zawołał milicję...

**Panie redaktorze!** Wiem dlaczego w niektórych restauracjach trzeba wykupować kartę konsumpcyjną. I wykupuje. Nie krzywię się, gdy doliczają mi procent za

wspomnianą już działalność rozrywkową. Na rzecz gastronomii, jako państwowego przedsiębiorstwa idzie także pewien procent, przecież gotowe potrawy są sprzedawane powyżej kosztów i tak też ma być. W imię czego pobiera się zatem owe 5 złotych?

Sposób, w jaki załatwił mnie kelner pozwala przypuszczać, że taki błęzek nie jest drukiem ścisłego zarachowania. Rzadko klient zabiera ze sobą rachunek i ów błęzek. Może więc z powodzeniem służyć kilka razy, pozwalając na inkasowanie pieniędzy do kelnerskiej kieszeni...

**Panie redaktorze!** Chciałbym wreszcie wiedzieć na co owe pieniądze są przeznaczone?

Tyle nasz Czytelnik. Rzeczywiście jest taka uchwała Prezydium MRN (XXXI-308/48). Celowość istnienia takiej uchwały poddało w wątpliwość wiele osób — o tym prawnicy z Wydziału Spraw Wewnętrznych Prez. WRN. Jesteśmy skłonni opowiedzieć się za naszym Czytelnikiem, że dwa grzybki... Jest to również sztuczne podnoszenie cen, tak surowo zabronione przez władze centralne. Czekamy zatem na wyjaśnienie Prezydium MRN w Rzeszowie.

(e)

## Organizacja która przeżywa swoisty renesans

„Liga Kobiet” przeżywa prawdziwy renesans. Jeszcze bodaj nigdy nie cieszyła się taką popularnością i zaangażowaniem. Każdego dnia do Zarządu Wojewódzkiego „Ligi Kobiet” w Rzeszowie, a także do lokali miejskich i powiatowych zarządów przychodzi kilkadziesiąt interesantek. Szukają tu pomocy i zony alkoholików, i kobiety obciążone liczną rodziną, samotne staruszki pozostawione własnemu losowi i wiele innych.

Pracownicy poszczególnych Zarządów starają się w miarę możliwości każdemu pomóc i doradzić. Drugim mag-nusem, który przyciąga tu rzesze kobiet jest także praktyczna działalność „Ligi Kobiet”. Różnorodne kursy kroju i szycia, pieczenia, przędzownictwa owocowego itp. mają liczne zwolenniczki.

Nic też dziwnego, że do tej organizacji garnie się coraz więcej kobiet. Powstają nowe kółka. Tylko w drugim kwartale br. chcę wstąpienia do „Ligi Kobiet” wyraziło 2.441 kobiet, a nowe kółka rozpoczęły pracę w 90 środowiskach. W tej chwili „Liga Kobiet” liczy w Rzeszowskim 42 007 członkiń.

Zarząd Wojewódzki Ligi Kobiet troszczy się o podnoszenie kwalifikacji kadry pracowniczej. Każdego miesiąca odbywa się tu 2-dniowe szkolenie z całego województwa. Tematyka szkolenia jest różnorodna. Omawiano m. in. założenia planu 5-letniego w województwie, rolę i zadania związków zawodowych z szczególnym uwzględnieniem warunków socjalno-bytowych, zwłaszcza na wsi. Wiele uwagi poświęca się również bieżącej informacji politycznej. Na kursach omawiane są doświadczenia w zakresie prowadzenia różnorodnych kursów i w ogóle pracy w mieście i na wsi.

(e)

## Woda z „Karola”...

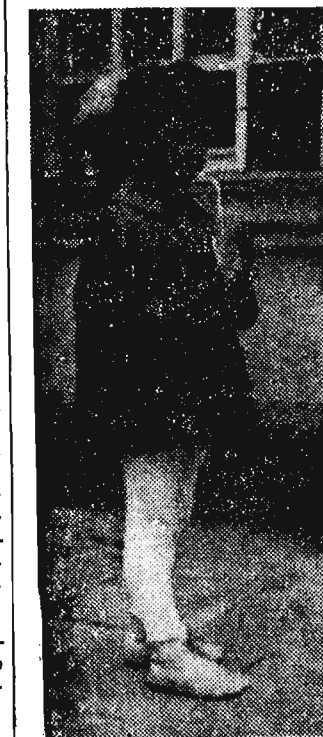

...smakuje nie tylko dorosłym, lecz i młodej Basi, która przebywa w Iwonicy. A zatem na zdrowie!

## Nasze drzazgi

Na ulicy Kniewskiego — napis na niebieskiej tablicy głosi, że jest tu postój taksówek. Tablica jest, ale taksówek nie ma...

Jeżeli zaś stoją to znak, że w pobliskiej „Zorzy” grany jest dobry film i kierowcy znajdują się wśród widzów... A potem ze spokojem odjeżdżają: taksówek znów nie ma. Wypadałoby chyba usunąć... tablicę, niech nikogo nie wprowadza w błąd...

„Delikatesy” wyraźnie nie mają u nas szczęścia... Być może, wiąże się to z tym, że „Delikatesy” są nowe (chodzi o nowe pomieszczenie) i wszytko się dociera...

Bo oto znów nowy mankament. 2 sierpnia „Delikatesy” przesiąknięte były dość przykrym zapachem — najprawdopodobniej nafty. Zapach jak zapach... gorzej, że sprzedawane w tym dniu wedliny były nim również nasiąknięte, co oczywiście nie podnosiło ich jakości...

Sklepom z obuwiem proponujemy wprowadzenie pewnej innowacji. Tabliczka z napisem, że sklep nie dysponuje obuwiem damskim w numerach 37, 37 i pół do 33 ułatwi życie ekspedientkom i klientom. Pierwsze nie będą zmuszone powtarzać dość znudzonego głosem — nie ma. Drugi taki sklep w swejew drówe omina...

## NOWINY RZESZOWSKIE

— pismo codzienne wydaje Wydawnictwo Prasowe „Nowiny Rzeszowskie” — NSW „Prasa”. Redaguje kolegium. Adres redakcji: Rzeszów, ul. 22 Lipca. TELEFONY: Centrala 2056, 2057, redaktor naczelny 4775, zastępca redaktora naczelnego 4618, redakcja nocna 5011, administracja 4658, sportowy 4358, sekretarza redakcji i wzywania dzielnicy centrali Oddział redakcji: Przemysł, ul. Warszawskiej 15, tel. 2700, Krosno, ul. Nowoski 12, tel. 493, Tarnobrzeg, ul. 1 Maja bl. 32, tel. 294, Biuro Reklam i Ogłoszeń Rzeszów, ul. Grunwaldzka 42, tel. 4652.

Zamówienia i przedpłaty na prenumeratę przyjmowane są w terminie do dnia 15. miesiąca poprzedzającego okres prenumeraty przez: urzędy pocztowe, listonoszy oraz oddziały i delegatury „Ruch”. Można również zamówić prenumeratę dokonując wpłaty na konto PKO i OM Rzeszów nr 8-6-115 PUPiK „Ruch” w Rzeszowie, ul. Anzylka 3. Cena prenumeraty miesięcznej — zł 17.50, kwartalnej — zł 37.50, półrocznej — zł 75. rocznej — zł 150. Druk. Rzeszowskie Zakłady Graficzne — Rzeszów.

P-1-1258