DZIŚ 10 STRON z „WIDNOKRĘGIEM" — Cena 70 gr

Proletariusze wszystkich krajów, łączcie się!

NOWINY RZESZOWSKIE

Rzeszów, 30—31 XII. 1961 r.
1. I. 1962 r.

ORGAN KOMITETU WOJEWÓDZKIEGO PZPR

Nr 308 (3902) | Wyd. A | Nakład 79.437

1961 — był rokiem wydarzeń ogromnej wagi. XXII Zjazd KPZR udowodnił światu, że międzynarodowy ruch komunistyczny zyskuje nowy rozmach, ta najpotężniejsza siła we współczesnym świecie wywiera ogromny i zbawienny wpływ na rozwój wypadków, zdolny jest zagrodzić drogę wojnie.

Program KPZR budzi w nas optymizm, tworzy perspektywy na przyszłość również dla klasy robotniczej naszego kraju, która z honorem wykonała zadania postawione przez partię i rząd. Dzięki temu województwo nasze przeżywa swój wielki ekonomiczny rozwój wraz z całą ludową ojczyzną.

Wszystkim ludziom pracy za ich twórczy wysiłek, instancjom partyjnym, organizacjom masowym, załogom zakładów pracy i instytucji najlepsze życzenia noworoczne: sukcesów w pracy oraz powodzenia w życiu osobistym składa

EGZEKUTYWA KW PZPR W RZESZOWIE

★ ★ ★

Ludzie pracy miasta Rzeszowa pod kierownictwem PZPR w roku 1961 ofiarnie wykonali swoje zadania. W wyniku tego pogłębiły się i rozszerzyły socjalistyczne stosunki produkcji, rozwijała się socjalistyczna oświata i kultura.

Za wysiłek ten — ludziom pracy miasta Rzeszowa — składamy z okazji Nowego Roku serdeczne życzenia dalszych sukcesów w budownictwie socjalizmu i szczęścia w życiu osobistym.

EGZEKUTYWA KM PZPR W RZESZOWIE

TOAST
pełen optymizmu

„OBY TEN PRZYSZŁY był lepszy od poprzedniego"! Z całą pewnością przyjąć można, że tymi właśnie słowy parenaście milionów dorosłych Polaków witać będzie nowy, sześćdziesiąty drugi rok XX wieku. Marzenie o tym, aby przyszły dzień był lepszy od dnia, któryśmy już przeżyli, wynika niejako z samej dialektyki istnienia: pragniemy, aby zmieniało się nasze życie, aby zmieniał się otaczający nas świat. Nie chcemy zastoju, nie lubimy trwania w miejscu, pożądamy ruchu naprzód. Już w tym dążeniu naprzód zawiera się nasz optymizm w widzeniu świata. W widzeniu własnego kraju, w spojrzeniu na własną maszynę w fabryce, na biurka w urzędzie, na własne cztery kąty, gdzie odpoczywamy po pracy.

Pijmy więc — za optymizm! Lecz pijmy z umiarem, roztropnie. Nie zachłystujmy się. Przyszły dzień wynika z dnia dzisiejszego, przyszłość wynika z teraźniejszości. Podobnie jak dzień wynika z nocy. Wydarzenia z wczoraj będą rzutowały na wydarzenia jutrzejsze. Wybaczcie metaforę. Mimo sylwestrowego nastroju, confetti, butelek wina gotowych do noworocznego salutu — będziemy mówili o sprawach realistycznych. Nie chcemy ich jednak pozbawić pięknej oprawy.

* * *

Miniony rok nie należał do łatwych. W połowie deszczowego lata stanęliśmy wobec kolejnej próby, w której miała się raz jeszcze sprawdzić polityczna rozwaga i narodowa roztropność, a więc walory, którymi na użytek własny i zewnętrzny tak bardzo chlubimy się od lat pięciu. Kryzys berliński zastał jednych w atmosferze wczasowego lenistwa, innych w godzinach przemysłowego szczytu, jeszcze innych w minutach militarnego alarmu. Jak dawno już — czytaliśmy uważnie i pilnie poranne gazety. Nie z czystej jednak lektury wiadomości wynikało nasze poparcie propozycji Związku Radzieckiego, aby raz na zawsze skończyć z dwuznaczną sytuacją w Berlinie zachodnim. Z obserwacji niepokojących wydarzeń w zachodnioniemieckim państwie wypłynęła nasza aprobata dla poczynań Republiki Demokratycznej, której władze i ludność zamknęły drogę na wschód politycznym aferzystom i awanturnikom. Jesteśmy bowiem — my, ludzie krajów budujących socjalizm — całym sercem za tym, aby z żywego organizmu świata usuwać wszystko to, co ludzkości hamuje drogę do życia bez wojny zimnej czy gorącej, do życia bez głodu i widma nędzarskiej rozpaczy, do życia bez pętli duszących myśl wolną i słowo. Inaczej mówiąc, jesteśmy za drogą do pokoju, do dobrobytu wszystkich społeczeństw, do cywilizacji. Stąd — z naszych pragnień, będących pragnieniami przecież ogólnoludzkimi — zrodziła się aprobata i aplauz dla radzieckich propozycji rozbrojeniowych, dla zakazu prób nuklearnych. Stąd — aby naszych pragnień nie pogrzebał radioaktywny kurz — nasze konkretne poczynania, między innymi także poczynania Polski Ludowej w dziele wzmocnienia swej obronności.

W brzemiennych w trudności polityczne miesiącach ubiegłego roku, zachowaliśmy jednak optymizm, przekonanie o tym, że pokój można zachować. To przekonanie trwa do dziś i towarzyszy nam w noworoczną noc, a także będzie nam towarzyszyło w roku przyszłym. Skąd ono? Czyżby przysłowiowe, rzekomo przypisane Polakom chciejstwo?

Nasz mały glob, liczący zaledwie w obwodzie czterdzieści tysięcy kilometrów, światek, który radzieccy kosmonauci Gagarin i Titow okrążyli w 1961 roku w kilkadziesiąt zaledwie minut — kryje w sobie wiele spraw skomplikowanych i nabrzmiałych. Lecz jeśli dokonamy krótkiej retrospekcji w czasie, choćby do dnia, w którym z chaosu minionej wojny wynurzył się świat dzisiejszy — łatwo dostrzeżemy, że i wówczas niemało było kłopotów, zdawałoby się nie do przezwyciężenia. Jedne z nich znikały, pojawiały się z czasem nowe. Świat był w ustawicznym ruchu. Wywalały się narody azjatyckie i afrykańskie, więdły historyczne mocarstwa. Minione miesiące w roku 1961 przyniosły nowe przeobrażenia na mapach politycznych, doprowadziły do istnej metamorfozy w kompozycji Organizacji Narodów Zjednoczonych — przemiany, której, o dziwo, nie chcą uznać najbardziej zacofane, choć cywilizacyjne, niebagatelne mocarstwa zachodnie. To wszystko oznacza, że nie stoimy bynajmniej w miejscu. A jednak się obraca...! Idzie naprzód ludzkość.

Kierunek drogi naprzód wytyczył XXII Zjazd Komunistycznej Partii Związku Radzieckiego. Opisał tę drogę teoretycznie, wymierzył praktycznie w potężnym programie budownictwa komunistycznego. Co więcej, poprzez wzbudzającą zdumienie narodów głęboką analizę krytyczną, Zjazd przestrzegł ludzkość przed przeszkodami i mieliznami, jakie można spotkać na arterii wiodącej do życia wolnego od strachu wojny i ucisku społecznego.

Twórcza analiza doświadczeń budownictwa komunistycznego dokonała się na oczach wszystkich. Komunizm raz jeszcze okazał się siłą napędową dziejów współczesnych i losów całych narodów. Stąd właśnie również płynie nasz optymizm. Że istnieje kompas prawidłowo wiodący do celu. Że rozwija się twórcza myśl w bloku socjalistycznym, który przejmuje w swoje ręce losy świata.

Rzeczy, sprawy, zdarzenia z wielkiego wymiaru globu wciskają się do naszych mieszkań. Są bowiem z naszymi codziennymi sprawami dialektycznie związane. Lecz i tu, między rzeką Bug a rzeką Odrą, między Bałtykiem a Karpatami, życie bynajmniej nie stoi w miejscu. Właśnie dlatego, a może przede wszystkim dlatego, że kraj nasz stanowi jeden z fragmentów socjalistycznego systemu.

W przedzabawowym nastroju byłoby nadużyciem cierpliwości zmuszanie siebie i przyjaciół choćby do najkrótszego bilansu minionego czasu. Nie chcemy więc uciekać się do liczb zamkniętych w statystyczne tablice. Lecz wystarczy zastosowanie metody poglądowej, ot, obejrzeć się na boki! Spojrzeć na ściany własnego mieszkania (również mieszkania sąsiadów!), na ulicę biegnącą przed naszym domem, a także przed domem przyjaciół w innej dzielnicy miasta. Nawet przypomnieć sobie inne miasta, wsie, widziane rok, pięć lat temu i wczoraj. Zmieniło się? Zmieniło. Tu przeobrażenia były generalne, gdzie indziej mniejsze. Ale zmieniło się! Do tego fenomenu ruchu nieco przywykliśmy, ale znowu nie tak za bardzo. Nagle we współczesnym polskim języku odkrywamy terminy, którymi nie posługiwaliśmy się jeszcze przed 12 miesiącami: „kwarto", „dwudziestopięciotysięcznik", „elana", „supermarket"... Znowu stwierdzamy, że jesteśmy Polakami-eksporterami skomplikowanych maszyn, Polakami-odkrywcami w biologii, Polakami-nowatorami w sztuce...

Niby Kolumbowie odkrywamy we własnym kraju nieznane, życiodajne lądy. Konwencjonalny obraz, ten z mapy fizycznej Polski, zmienia się, ponieważ my, eksplorerzy, odkrywamy siarkę, naftę, złoża energii zamkniętej w brunatnym węglu... Ten właśnie rok ujawnił nam bogatą panoramę gospodarczą, w której mieści się rekordowy rok urodzajów, i milowy krok chemii polskiej i energetyki... Wspaniała to podróż w znane-nieznane. Pozwala nam lepiej rozpoznać swoje własne, polskie miejsce w drugiej połowie wieku XX, poczuć uzasadnioną, wcale niebagatelną dumę z tego, co potrafimy, co umiemy, co możemy!

Powiedziano o nas w wieku XIX, że w naszej praktyce politycznej i społecznej „Każdy czyn za wcześnie, każda myśl za późno". Ta zwięzła, a zjadliwa krytyka wyszła spod pióra poety, o którym mało się pamięta: Cypriana Kamila Norwida. Jak bardzo nie jesteśmy podobni do naszych XIX-wiecznych rodaków! Nie jesteśmy nawet podobni do Polaków z r. 1945. Nasze czyny poprzedza myśl wypracowana wspólnie, twórczo uogólniona przez Partię, przez cały naród przekształcona w działanie. Jego efekty śledzimy na każdym kilometrze drogi, którą zmierzamy.

Stąd też toastu „Oby ten przyszły rok był lepszy od poprzedniego" nie należy traktować jako stereotypowego zwrotu przy podnoszeniu noworocznego kielicha. To właśnie również jedna z tych myśli, która ma poprzedzić czyny zmieniające życie.

STEFAN DOROTUK

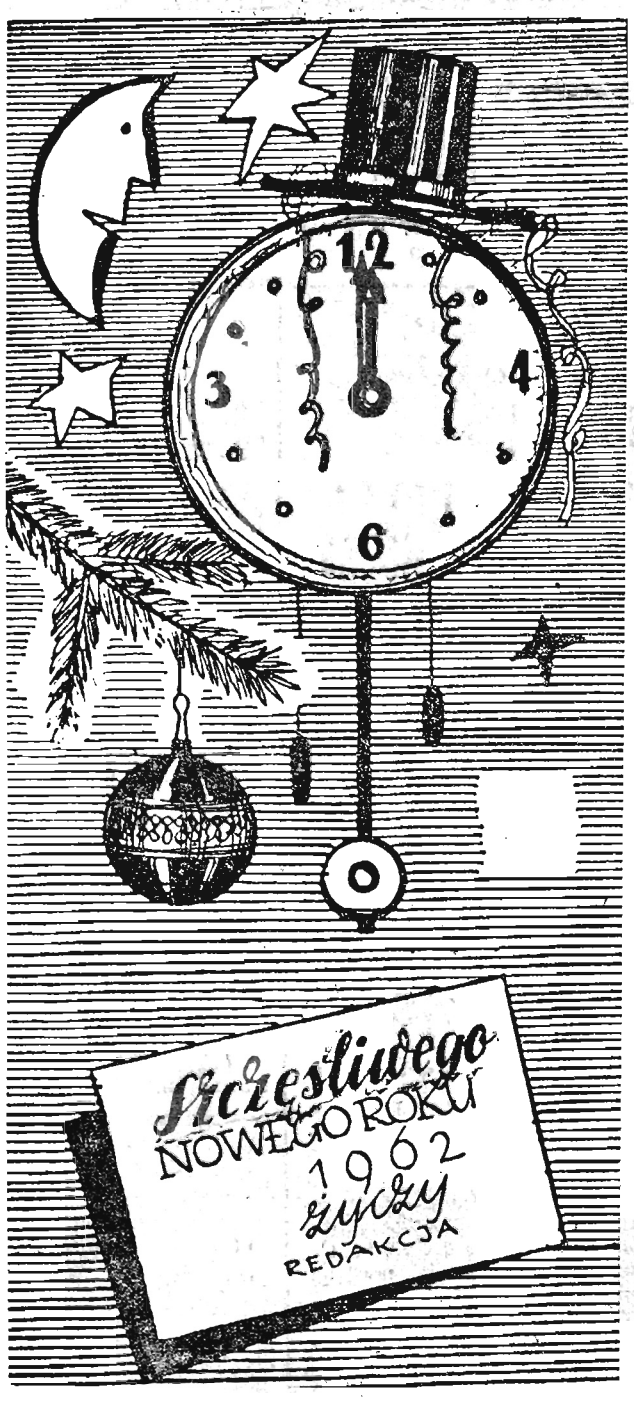

Drodzy Przyjaciele!

Druhny i Druhowie!

Z poczuciem dobrze spełnionego obowiązku, żegnamy rok 1961. W naszych sercach i umysłach kojarzą się wrażenia i przeżycia, w których tak aktywnie uczestniczyliście. Wasz udział w pracy całego naszego społeczeństwa stanowi piękną kartę historii Związku Harcerstwa Polskiego. Społeczeństwo nasze, w którym macie bardzo wielu szczerych i serdecznych przyjaciół, wysoko ceni Waszą patriotyczną i internacjonalistyczną postawę, Wasz zapał i entuzjazm, ofiarność i zdyscyplinowanie.

Władza ludowa i nasza partia nie szczędzą sił, by stwarzać Wam coraz lepsze warunki do nauki i pracy wychowawczej, zapewniać możliwość godziwego wypoczynku.

W Nowym Roku życzę Wam w imieniu Wojewódzkiej Rady Przyjaciół Harcerstwa najmłodszym i najstarszym druhnom i druhom, kadrze instruktorskiej, Komendom Hufców i Kierownictwu Rzeszowskiej Komendy Chorągwi ZHP dalszych sukcesów w realizacji programu wychowania młodego pokolenia Polski Ludowej.

Zachowajcie w sercach Waszych gorącą miłość ojczyzny, szacunek dla rodziców, ludzi pracy, nauczycieli i wychowawców, dla tych wszystkich, którzy kształtują Wasze charaktery i życzą Wam, byście wyrośli na dzielnych budowniczych Polski Ludowej. Swą harcerską postawą, pracą i nauką budujcie wielkość naszego kraju i całego obozu socjalistycznego. Na Was liczy ojczyzna, a społeczeństwo darzy zaufaniem i troszczy się o Waszą przyszłość.

Niech w sercach Waszych pozostanie pamięć i wdzięczność dla tych wszystkich, którzy swą krew, swój wysiłek poświęcili najwyższej sprawie — dobru i szczęściu ludzkości. Niech wielkim i osiągalnym wzorem będzie dla Was legendarny bohater — członek KPP i PPR, imię którego nosi Rzeszowska Chorągiew — patriota i internacjonalista — bojownik o ideały Lenina Gen. Karol Świerczewski - Walter.

STANISŁAW BOGUŃ
przewodniczący Wojewódzkiej Rady Przyjaciół Harcerstwa, sekretarz KW PZPR w Rzeszowie

---

Organizacjom masowym, załogom zakładów pracy, instytucji i urzędów oraz młodzieży — wszystkim ludziom pracy, za ich twórczy wkład w dzieło rozwoju Rzeszowa serdeczne podziękowanie wraz z najlepszymi życzeniami noworocznymi — dalszych sukcesów w pracy społecznej i zawodowej oraz powodzenia w życiu osobistym składa

PREZYDIUM MRN W RZESZOWIE

Komunikat

Przypomina się, że konferencje teoretyczne dla aktywu wojewódzkiego na temat: „Aktualna sytuacja międzynarodowa w świetle teoretycznych opracowań XXII Zjazdu KPZR" odbędą się:

dla grupy I — dnia 3 stycznia 1962 r. o godz. 9 w sali kolumnowej KW PZPR,
dla grupy II — dnia 4 stycznia 1962 r. o godz. 9 — sala kolumnowa KW PZPR,
dla grupy III — dnia 4 stycznia 1962 r. o godz. 9 — sala WOPP.

Dalsza poprawa zdrowotności ludzi pracy

— tematem obrad XV Plenum CRZZ

WARSZAWA

29 bm. w Warszawie rozpoczęły się dwudniowe obrady XV Plenum Centralnej Rady Związków Zawodowych. Tematem obrad są zagadnienia dalszej poprawy zdrowotności ludzi pracy oraz problemy V Światowego Kongresu Związków Zawodowych. W plenum uczestniczą przedstawiciele świata lekarskiego z ministrem zdrowia i opieki społecznej Jerzym Sztachelskim oraz członkowie delegacji polskiej na światowy kongres w Moskwie.

Po zagajeniu obrad przez przewodniczącego CRZZ **Ignacego Logę-Sowińskiego** referat pt. „Stan i kierunki rozwoju medycyny przemysłowej w Polsce" wygłosił min. **Sztachelski.** Referat ten, jak również dostarczony wcześniej uczestnikom plenum referat Prezydium CRZZ pt. „Zadania związków zawodowych w zakresie ochrony zdrowia załóg robotniczych" stanowią podstawę dyskusji.

W dyskusji, w której uczestniczyli działacze związkowi, lekarze i przedstawiciele administracji, poruszono wiele istotnych zagadnień dotyczących nie tylko przemysłowej służby zdrowia, ale również innych problemów związanych z całokształtem spraw ochrony zdrowia. Dyskutanci, mówiąc o osiągnięciach służby zdrowia w Polsce Ludowej, krytycznie podchodzili do szeregu zagadnień rozwoju placówek przemysłowej służby zdrowia, lecznictwa otwartego, opieki lekarskiej na wsi, zapobiegania chorobom zawodowym i wypadkom przy pracy oraz absencji chorobowej. Podkreślano, że sprawy polepszenia stanu zdrowotności załóg oraz bezpiecznych i higienicznych warunków pracy należały do najczęściej wysuwanych przez robotników podczas kampanii sprawozdawczo-wyborczej w organizacjach związkowych oraz kampanii wyborczej do Sejmu i rad narodowych.

Odpowiedź premiera Nehru na list premiera Cyrankiewicza

WARSZAWA

Ambasador Indii L. R. S. Singh przekazał dnia 28 grudnia 1961 roku premierowi Cyrankiewiczowi następujące posłanie od premiera **Nehru**, będące odpowiedzią na list premiera **Cyrankiewicza**, skierowany do premiera Indii w związku z wyzwoleniem Goa spod obcego panowania:

„Dziękuję Panu za pismo w związku z powrotem do Indii obszarów zagarniętych swego czasu przez Portugalię. Głęboko ubolewaliśmy, że rząd Portugalii w ciągu 14 lat odrzucał wszelkie nasze wysiłki, zmierzające do pokojowego rozwiązania tego problemu kolonialnego. Portugalia sprzeciwiała się i całkowicie ignorowała rezolucję Narodów Zjednoczonych w sprawie kolonializmu w ogóle i jej kolonii w szczególności. Portugalia odrzuciła także inicjatywę podjętą przez sekretarza generalnego Narodów Zjednoczonych w celu poparcia negocjacji dla rozwiązania tego problemu kolonialnego w oparciu o zasady uchwalone przez Narody Zjednoczone. Po 14 latach wytrwałych prób pokojowych rozwiązań spotkaliśmy się z nową serią agresywnych prowokacji i byliśmy świadkami szybko pogarszającej się sytuacji w Goa, przechodzącej w chaos. Dlatego byliśmy zmuszeni, wbrew naszym zamierzeniom, przywrócić siłą wolność i pokój w Goa, Damanie i Diu, do których obszary te miały pełne prawo. Nasza akcja została powitana z całkowitą aprobatą przez całą ludność obszarów zagarniętych swego czasu przez Portugalię. Dzięki wysiłkom tej ludności, reżim kolonialny został już obalony. Rząd Indii stwierdza z zadowoleniem, że rząd Jego Ekscelencji docenia motywy i cele naszego działania i jest głęboko wzruszony sympatią i poparciem, jakiego nam udzielił.

Z poważaniem

JAWAHARLAL NEHRU"

Z przeglądu wydarzeń gospodarczych w 1961 roku

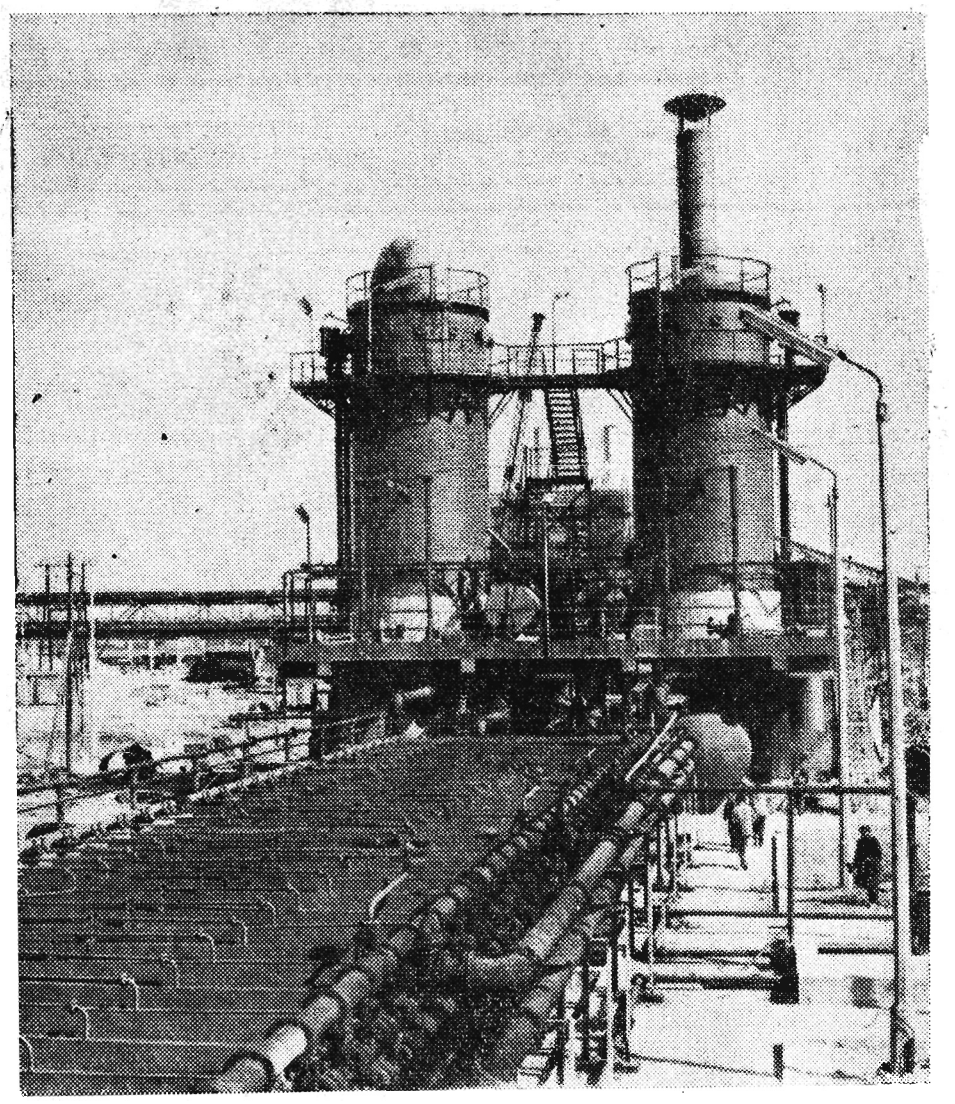

W 1961 r. uruchomiono w kombinacie siarkowym w Tarnobrzegu dwie nowe fabryki: kwasu siarkowego i superfosfatów.

Na zdjęciu: Fragment fabryki kwasu siarkowego.

Nowy sukces techniki i medycyny

Sztuczne modelowanie jamy opłucnej przy użyciu siatki poliestrowej

ŁÓDŹ

11 grudnia br. w Państwowym Sanatorium Przeciwgruźliczym w Tuszynku koło Łodzi zastosowano po raz pierwszy w kraju siatkę poliestrową do sztucznego modelowania jamy opłucnej.

29-letni chory S. S. miał być poddany operacji usunięcia części płuca. Ogólny stan chorego w związku z daleko posuniętymi zmianami gruźliczymi był bardzo ciężki. Chorego nie można było narażać na duży upływ krwi. Nie można też było dokonywać zwykłego w takich przypadkach dodatkowego zabiegu usunięcia żeber.

W tych warunkach ordynator oddziału chirurgicznego sanatorium dr Zbigniew Jasiński zdecydował, po usunięciu choremu górnego płata lewego płuca, sztucznie zwęzić opróżnioną częściowo jamę opłucną i dostosować ją do nowej objętości płuca. W tym celu zastosowano sztuczną przegrodę siatki poliestrowej.

Operacja udała się w pełni. Wszczepienie obcego ciała nie spowodowało żadnych zmian w organiźmie. Dziś chory korzysta już ze spacerów.

13 bm. przeprowadzono drugą podobną i także udaną operację u 28-letniego D. M.

18 bm. w czasie operowania 30-letniego B. Ch. użyto siatki poliestrowej dla podparcia górnego płata lewego płuca po usunięciu płata dolnego.

Następną z kolei operację przeprowadzono 28 bm. u pacjentki T. G. Stan chorej po operacji nie budzi żadnych obaw.

W rozmowie z przedstawicielem PAP dr Zbigniew Jasiński stwierdził, że na podstawie tych przymusowych doświadczeń będzie można opracować nową metodę operowania chorych na gruźlicę, co pozwoli chorym uniknąć trwałego kalectwa powodowanego wyjmowaniem żeber, dodatkowego urazu operacyjnego i trudnego zniesienia dużego ubytku krwi.

W rytmie twista

W niedzielę kasy PKO będą czynne

W zamęcie sylwestrowych uciech warto jednak pamiętać, że już nazajutrz rozpoczyna się nowy 1962 rok, z którym wszyscy wiążemy wiele pragnień i nadziei. Niektóre z marzeń można osiągnąć przez systematyczne oszczędzanie. Wtajemniczeni twierdzą, że pieniądz złożony na książeczkę PKO na przełomie starego i nowego roku jest szczególnie „fartowny".

Wychodząc z tego założenia Powszechna Kasa Oszczędności postanowiła w niedzielę 31 grudnia 1961 r. uruchomić wszystkie kasy oddziałów PKO na terenie całego województwa.

Zatem w niedzielę w godzinach od 10—13 będzie można dokonywać wpłat i wypłat w okienkach PKO.

• • •

W niedzielę 31. XII. 1961 r. czynne będą również w Rzeszowie od godz. 6—16 zakłady fryzjerskie.

Jaka będzie dziś pogoda?

Sytuacja baryczna: Układy niżowe w dalszym ciągu zalegają nad północną Anglią, Morzem Norweskim i południową częścią Włoch. Wyż baryczny utrzymuje się nad Rosją.

Prognoza pogody: Dość pogodnie, okresami chmurno, lokalnie pochmurno i możliwe słabe opady śniegu lub zmarzniętej mżawki. Zamglenia i mgły. Temperatura dniem od minus 2 do 0 st. C., lokalnie do plus 4 st., nocą od minus 3 do minus 7 st. C. Wiatry słabe, w górach umiarkowane z kierunków południowych.

Na niedzielę nie przewiduje się większych zmian.

RADIO

SOBOTA

PROGRAM I

Program dnia: 5.40 15.06 Wiadomości: 5.00 6.00 7.00 8.00 12.05 15.00 17.00 20.00 23.00 9.00 Błękitna sztafeta 9.20 Koncert muzyki radzieckiej 11.00 Ptaki i zwierzęta w muzyce 11.30 Na wesoło gra ork. R. Martina 11.50 Z cyklu: Rodzice a dziecko 12.15 Rolniczy kwadrans 12.40 Radio-reklama 12.45 Na swojską nutę 13.20 Koncert rozrywkowy 13.50 Melodie rozrywkowe 15.10 Radio-reklama 16.25 Sobotnie popołudnie 17.05 Z życia Związku Radzieckiego 17.35 Piosenka polska 17.40 Romantyczna 7-ka 18.00 Rozmowy sądowe 20.26 Wiadomości sportowe 21.46 Gra ork. rozrywkowa 22.00 Melodie taneczne.

PROGRAM II

Program dnia: 6.42 13.40 Wiadomości: 6.30 7.30 8.30 12.05 16.00 21.00 23.50 9.40 W krainie operetki 10.30 Ludzie naszej Partii 11.00 Koncert muzyki poważnej 12.35 Święto smyczków 13.45 Pieśni kompozytorów rosyjskich 16.05 Sobotni podwieczorek taneczny 16.50 Uniwersytet Radiowy 17.00 D. c. sobotniego podwieczorku tanecznego 20.40 Melodie rozrywkowe 21.27 Kronika sportowa 22.00 Zespół Dziewiątka 22.30 Muzyka taneczna 24.00—2.00 Muzyka taneczna.

ROZGŁOŚNIA RZESZOWSKA PR

13.00 Muzyka 13.20 Howoryt Rzeszów — magazyn w jęz. ukraińskim 14.00 Koncert życzeń 14.40 Radio-reklama 14.50 Muzyka 16.05 Głos ma Redakcja Muzyczna 16.30 Rok 1961 w rzeszowskim przemyśle — komentarz J. Popowa 16.40 Noworoczne życzenia 16.45 Magazyn — Spacerkiem przez Rzeszów.

OGÓLNOPOLSKI PROGRAM TELEWIZYJNY

19.30 Dziennik telewizyjny 20.00 Pegaz — wydanie specjalne magazynu kulturalnego 20.35 Podrywacze — film fab. (franc.) od lat 16 22.10 Kabaret starszych panów.

NIEDZIELA

PROGRAM I

Program dnia: 6.06 Wiadomości: 6.00 7.00 8.00 9.00 12.05 20.00 23.00 9.05 Fala 56 9.30 Radiowy Magazyn Wojskowy 10.00 Dla dzieci w wieku przedszkolnym 10.20 Muzyka dla wszystkich 11.40 Podróże pani Reginy 12.10 Gra Polska Kapela 12.40 Zielony magazyn 13.10 Koncert życzeń 14.30 W Jezioranach 16.20 Teatr Polskiego Radia 17.40 Muzyka taneczna 18.35 Teatr poezji: Słówka, słówka — słuch. 19.05 Gra ork. taneczna 20.30 Matysiakowie 21.00 Słynne orkiestry taneczne 21.30 Wieczór Sylwestrowy „Zespołu Dziewiątka", „Szopka", „Kabaret Szpak", „Humor i te rzeczy".

PROGRAM II

Program dnia: 7.20 Wiadomości: 7.30 8.30 12.05 17.00 21.00 23.50 9.20 Dwie humoreski 10.00 Rozmaitości muzyczne 10.30 Moskwa z melodią i piosenką słuchaczom polskim 11.00 Na muzycznej pięciolinii 11.30 Słuchamy muzyki ludowej 12.10 Poranek symfoniczny 14.00 W niedzielne popołudnie 15.00 Dla dzieci — słuch. 15.30 Koncert ork. PR 17.05 Zgaduj-zgadula 19.05 Zaczynamy od nowa 20.30—3.00 Sylwestrowa rewia orkiestr i zespołów tanecznych.

ROZGŁOŚNIA RZESZOWSKA PR

13.30 Mikrofon 61 w oprac. W. Głowacza.

OGÓLNOPOLSKI PROGRAM TELEWIZYJNY

17.50 PKF 18.00 Mąż swojej żony — film fab. (pol.) od lat 16 19.30 Dziennik telewizyjny 20.15 Kolorowe baloniki 21.15 Teatr Kobra „Zbrodnia Lorda Artura" 24.00 Życzenia noworoczne 0.30 Antyszopka Sylwestrowa.

◆ Rzeszowszczyzna uzyskała pełnoletność
◆ Symbol awansu ◆ Kobiety się liczą ◆ Trwałe pomniki

(WYWIAD Z PRZEWODNICZĄCYM PREZ. WRN OB. MICHAŁEM OSTROWSKIM)

Wprawdzie o nieobecnych nie wypada mówić, odstąpimy chyba od tej zasady. Tym bardziej, że przedmiot naszej rozmowy nie jest ani ucieleśniony, ani też nie dostarczył zbyt wielu powodów do krytyki. Chodzi mi o ubiegły — 1961 rok.

Na taką rozmowę możemy sobie śmiało pozwolić. Nawet przysłowie ludowe mówi: chwal dzień po zachodzie słońca. Wracając do rzeczy trzeba powiedzieć, że rok 1961 był dla Rzeszowszczyzny raczej pomyślny, zarówno jeżeli chodzi o wyniki uzyskane przez zakłady przemysłowe, jak też rolnictwo, czy pozostałe gałęzie naszej gospodarki.

Które z wydarzeń, jakie miało miejsce na terenie Rzeszowszczyzny utkwiło Wam szczególnie w pamięci i dlaczego?

Było ich kilka. Jako pierwsze wymienię uchwalenie przez Wojewódzką Radę Narodową 5-letniego planu rozwoju gospodarczego województwa. Lapidarnie mówiąc, plan „zapalił" zielone światło dla dalszej szybkiej industrializacji Rzeszowszczyzny.

Jako następne wymienię otwarcie Wydziału Mechanicznego Politechniki Krakowskiej w Rzeszowie. Pierwsze „Gaudeamus", które rozbrzmiało w dniu inauguracji roku akademickiego stało się symbolem awansu miasta wojewódzkiego na ośrodek wyższego nauczania, a jestem głęboko przekonany, że życzeniom mieszkańców Rzeszowszczyzny stanie się zadość i w przyszłości doczekamy się również otwarcia w Rzeszowie — wyższej uczelni medycznej.

Trzecim bardzo ważnym wydarzeniem, które miało miejsce w 1961 r. było rozpoczęcie prac nad budową zapory i elektrowni wodnej w Solinie na Sanie. Inwestycja ta ma znaczenie ogólnokrajowe, związane z regulacją Sanu i dostarczeniem energii elektrycznej, ogromną rolę spełni również w aktywizacji Bieszczadów. 100-tysięczna tona siarki z Machowa, to też wydarzenie dużej miary.

Wreszcie: za najdonioślejsze wydarzenie r. 1961 dla rad narodowych uważam — Uchwały VIII Plenum Komitetu Centralnego PZPR, otwierające drogę szeroko pojętej decentralizacji, która pozwoli na umacnianie roli rad narodowych, jako gospodarza terenu, koordynatora działalności przedsiębiorstw centralnych i terenowych. Niezmiernie ważnym zjawiskiem staje się wzrost uprawnień gospodarczych powiatowych i miejskich rad narodowych oraz „zejście" z planami gospodarczymi na najniższy szczebel administracyjny, to znaczy do gromadzkich rad narodowych.

Spojrzenie wstecz...

1961 r. — był rokiem „Tysiąclecia" i „Ziemi Rzeszowskiej". Co nam w spadku zostawił, czy jego inicjatywy będziemy mieli okazję wspominać?

Drugi rok uroczystości związanych z „Tysiącleciem Państwa Polskiego" obchodziliśmy jako Rok Ziemi Rzeszowskiej. Wspominając chlubne tradycje zmagań wolnościowych robotników i chłopów, pokazując osiągnięcia myśli twórczej i pracy naszych naukowców staraliśmy się jednocześnie pokazać obecną pozycję i znaczenie naszego województwa.

Prezydium Wojewódzkiej Rady Narodowej ogłosiło z tej okazji kilka konkursów, jak: literacki, plastyczny, na pamiątkarstwo ludowe i artystyczne, fotograficzny. Konkursy przyniosły wiele cennych prac. W miastach, miasteczkach i wsiach Rzeszowszczyzny organizowano imprezy regionalne. Najokazalej wypadły one w Przemyślu, Jarosławiu, Gorlicach, Kolbuszowej i Rzeszowie.

Największe nasilenie imprez przypadło na czerwiec, kiedy to zorganizowano w Rzeszowie Zjazd Pisarzy i Naukowców, pochodzących z Rzeszowszczyzny, Zjazd Stowarzyszenia Polskich Artystów Muzyków, „Spotkania Teatralne". W łańcuckim zamku odbyły się „Dni Muzyki Kameralnej". Przygotowano kilka wartościowych wystaw.

Czy te inicjatywy będziemy mieli okazję wspominać? Naturalnie. Przede wszystkim mamy satysfakcję, że ta wielka akcja nosząca nazwę Roku Ziemi Rzeszowskiej powiodła się, pozostawiając wiele trwałych śladów. Wymienię choćby specjalne wydania niektórych czasopism, jak **„Życie Literackie", „Współczesność", „Z otchłani wieków", „Poznaj swój kraj", „Przegląd Mechaniczny" itd.**

„Pozostało" także kilkadziesiąt czytelni wiejskich, ponad 60 bibliotek gromadzkich, w Kolbuszowskiem otwarto ponad 20 kin oświatowych, zorganizowano ponad 100 uniwersytetów powszechnych i uniwersytetów dla rodziców.

Trwałym dorobkiem roku 1961 w dziedzinie oświaty jest oddanie do użytku młodzieży — kosztem 86 milionów złotych, 35 szkół, które posiadają 209 izb lekcyjnych i 111 izb mieszkalnych. Wśród tych szkół znajduje się 18 szkół pomników Tysiąclecia. Sądzę, że wiele przedsięwzięć, które cieszyły się dużym powodzeniem będziemy kontynuować również w latach następnych.

Co możecie powiedzieć o kobietach — proszę być spokojnym — chodzi tylko o kobiety — radne i wszystkie inne pracujące w radach na różnych stanowiskach?

Po co to zastrzeżenie?... Ale skoro chcecie mówić tylko o kobietach w radach — niech i tak będzie. Kobiety w pracy rad narodowych odgrywają poważną rolę. Świadczy o tym liczba kobiet wybranych do rad narodowych i zajmujących różne kierownicze stanowiska.

Na ogólną liczbę 13.273 radnych — kobiety posiadają 1.836 mandatów.

Kobiety — działaczki rad narodowych są bardzo aktywne, co przejawia się w pracy w czasie sesji, w komisjach rad, w stałej łączności z wyborcami. Z głosem kobiet bardzo się liczymy...

Nie sądzę, by bilans 1961 r. równoważył stronę „ma" i „winien". Sporo spraw przeszło chyba jako... „remanent"?

Jest niestety niemało takich „remanentowych" pozostałości. Do nich trzeba zaliczyć spiętrzenie inwestycji w IV kwartale i tzw. „poślizgi" na rok 1962. Z tymi niedobrymi tradycjami chcemy zdecydowanie w roku przyszłym zerwać. Podjęliśmy kroki zabezpieczające równomierność, systematyczność oddawania inwestycji w ciągu całego roku. **Chcemy każdy kwartał 1962 roku zamknąć przekazaniem do użytku określonej planem liczby izb mieszkalnych.**

Woj. rzeszowskie obchodzić będzie w tym roku 18-lecie swego istnienia. Uzyskało tym samym niejako wiek pełnoletności. Jest to chyba pocieszające, jeżeli się weźmie pod uwagę czekające w 1962 roku zadania?

Zadania 1962 r. są bardzo poważne — wymagają dużej inicjatywy i zabezpieczenia środków organizacyjnych i materialnych do ich realizacji. Oto ważniejsze z nich, pomijając oczywiście zadania ekonomiczne nakreślone w planie.

W roku 1961 uporządkowaliśmy w zasadzie sieć szkolnictwa podstawowego, obecnie znacznie więcej uwagi skupimy na rozwinięciu i postawieniu na właściwym poziomie szkolnictwa zawodowego. Rok 1962 będzie też rokiem oddawania do użytku — przyznajemy, nadmiernie dotychczas rozciągniętych w realizacji — inwestycji służby zdrowia.

Co stanowi piętę Achillesową rad narodowych?

Najsłabszym ogniwem w pracy rad naszego województwa są w dalszym ciągu gromadzkie rady narodowe. Wprawdzie sytuacja uległa pewnej poprawie. Niemniej gromadzkie rady narodowe wymagają systematycznej opieki i nadzoru, zwłaszcza teraz, gdy w ramach decentralizacji przekazywane są im nowe uprawnienia. Jednym z pierwszych kroków w kierunku organizacyjnego a zwłaszcza ekonomicznego wzmocnienia GRN była przeprowadzona w IV kwartale 1961 r. korekta podziału administracyjnego, w wyniku której na terenie naszego województwa zniesiono 91 małych i słabych ekonomicznie gromad. Poważne znaczenie w działalności gromadzkich rad narodowych będzie mieć opracowanie gromadzkich planów rozwoju gospodarczego. Właśnie obecnie prowadzone są w tym kierunku prace przygotowawcze. Duże nadzieje z tą akcją wiążemy.

Nadeszła pora toastu noworocznego... Co życzycie mieszkańcom Rzeszowszczyzny przy tej okazji?

Chciałbym w pierwszym rzędzie w imieniu Prezydium WRN — podziękować ludziom pracy, nauki, rolnikom, wszystkim mieszkańcom woj. rzeszowskiego za dotychczasową ofiarną pracę. Ponadto życzę: wszystkiego dobrego zarówno w pracy zawodowej, społecznej i życiu osobistym. **Oby rok 1962 był rokiem pokoju i dalszego rozkwitu naszej ojczyzny.**

Rozmawiała:
E. Jakubowska

Początek karnawału

Rozpoczyna się karnawałowy szał. Startem do kilkutygodniowych tanecznych zmagań będą liczne zabawy sylwestrowe. We wszystkich miastach, miasteczkach i wioskach Rzeszowszczyzny odbędą się ich setki. To tych oficjalnych... A „prywatek", któż mógłby je zliczyć?

Panie szykują już balowe kreacje, panowie rezerwują stoliki i odkładają... gotówkę. Już jutro wieczór spotkamy się na sylwestrowych balach. Gdzie?

W RZESZOWIE

Najbardziej chyba „oficjalny" Sylwester odbędzie się w sali kolumnowej Prezydium WRN. Bawić się tu będzie około 1.000 osób przy dźwiękach orkiestry Ziemniaka, a o północy noworoczny toast wzniesie przewodniczący Prez. WRN Michał Ostrowski. Organizatorzy zapowiadają wiele atrakcyjnych niespodzianek.

Zabawa o podobnym charakterze odbędzie się w sali ratuszowej MRN. A poza tym... Pracownicy WSK bawić się będą w swoim Zakładowym Domu Kultury, działacze sportowi i sportowcy w Klubie przy ul. Turkienicza, a kolejarze w swojej sali przy placu Zwycięstwa. W swoich salach bawić się będą pracownicy sądu i prokuratury, budowlani, pracownicy służby zdrowia, łączności, milicjanci...

W sumie mieszkańcy Rzeszowa bawić się będą w noc sylwestrową na około 50 balach i setkach „prywatek".

W SANOKU

Niezbyt dobrze rozpocznie się sylwestrowy bal w sanockim PDK, gdyż zepsuta instalacja c. o. nie pozwoli na dostateczne ogrzanie sali. Należy jednak przypuszczać, że uczestnicy balu odczują to tylko w momencie rozpoczęcia zabawy. Z chwilą ruszenia w tany wszyscy zapomną o chłodzie i raczej zaczną rozpatrywać możliwość otwarcia okien. A swoją drogą ojcowie miasta powinni wreszcie znaleźć dotację na doprowadzenie PDK do pełnego stanu użyteczności.

Ciekawie zapowiadają się zabawy w sanockim Klubie Naftowca (refreny śpiewają: E. Czerepaniak i Z. Drwięga), Klubie „Autosanu" i Zakładów Gumowych. Wielu mieszkańców Sanoka spędzi Sylwestra w Myczkowcach, gdzie również odbędzie się sylwestrowy bal.

W MIELCU

Jak co roku najbardziej efektowne bale sylwestrowe odbędą się w Zakładowym Domu Kultury WSK i sali „królewskiej" PRN. Ponadto ostatnie przygotowania do Sylwestra czynione są w wielu świetlicach i zakładach pracy. Na wszystkich zabawach organizatorzy zapowiadają moc niespodzianek, a więc nie możemy przedwcześnie zdradzać słodkiej tajemnicy.

W DĘBICY

W naszym mieście Sylwester nie zapowiada się zbyt atrakcyjnie — informuje nas kierownik Wydziału Kultury Prez. PRN. Nie mamy odpowiednich lokali do tego celu, a w świetlicach zakładowych Wydział Handlu nie dał zezwolenia na sprzedaż alkoholu. Niemniej uważam, że ten drobny szczegół nie powinien zmącić przyjemnego nastroju zabaw.

W GORLICACH

Najbardziej okazałe „Sylwestry" Gorlic zapowiedziane są w Międzyzakładowym Domu Kultury i w tzw. „Domu Kupców". Oczywiście, organizatorzy zapowiadają szereg atrakcji. Zabawy sylwestrowe odbędą się też we wszystkich miejscowościach powiatu gorlickiego.

Zresztą, cóż tu dużo mówić? Wszędzie — w tarnobrzeskim zagłębiu siarkowym, robotniczej Stalowej Woli, Lubaczowie, Przemyślu, Radomyślu Wielkim, Błażowej i in. przywitamy nowy, 1962 rok, symboliczną lampką wina i tradycyjnym sylwestrowym walcem. (kel)

Co w lesie piszczy?

Poznajecie? Też pytanie... Przecież to zawołany myśliwy, szef rzeszowskiego łowiectwa, od przeszło 50 lat parający się myśliwskimi problemami. Zgadza się co do joty. Pan Kazimierz Rajchert — prezes Wojewódzkiego Zarządu PZŁ — to równocześnie chodząca encyklopedia wszelkiego rodzaju myśliwskich ciekawostek. My, reporterzy możemy coś o tym powiedzieć. Do gazety potrzebna na gwałt bombowa wiadomość. Gdzie ją znaleźć? Oczywiście u p. Rajcherta. Ach, co ja mam z wami — strofuje na początku, ale potem „wygrzebie" nowinkę, że paluszki lizać. Zresztą przekonajcie się sami. Mówi p. Rajchert. Reporter notuje.

KOTLET DLA WILKÓW

DO CZEGO jak do czego, ale do wilków to mamy szczęście. Upodobały sobie drapieżniki nasze tereny... i rób co chcesz. A nieproszeni turyści ścigają watahami w bieszczadzkie ostępy. Nie tylko zresztą z Polski. Zagraniczne „okazy" też się trafiają. I to jakie!!! Wzrost u nich a tusza, że lepiej nie spotkać takiego... 65 kg żywej wagi. Myśliwi zwą ich koniarzami, jako że nasze poczciwe siwki stanowią dla nich łakomy kąsek.

Wilki nas jednak nie zjedzą. Całe to drapieżne towarzystwo, zarówno rodzime, jak i napływowe trafiło na twardego przeciwnika. Rzeszowscy myśliwi depczą im bezustannie po piętach, tropią, nękają obławami, odstrzeliwują masowo. 81 wilczych trupów — oto tegoroczne trofea.

W karnawale, starym zwyczajem, panowie z piórkami w kapeluszach znów „potańcują" z wilkami.

Urządzą im zapusty, co się zowie. Menu przygotowują najwytrawniejsi kucharze. Schaboszczak po polsku dla wilczych gości!!! I to jaki... Mogli by go pozazdrościć bywalcy „Śródmiejskiej" — gdyby nie pewne nadzienie. Otóż — tylko ani mru mru wilkom — każdy taki kotlecik zawiera aż 14 gramów luminalu. Poza tym, wszystko jak w najlepszej kuchni... z jajkiem, bułeczką i na rumiano przysmażony. Tylko broń boże dotykać go ręką. Takiego wilk nawet nie skosztuje. Drapieżniki chcą wiedzieć z czego tyją.

Po takiej smakowitej uczcie wilcze towarzystwo snuje się leniwie (zupełnie na nasz wzór), aż wreszcie zapada w drzemkę, tym smaczniejszą, że po luminalu. Tropiciele czekają tylko na ten moment. Bezszelestnie ofladrowują teren... a potem już myśliwskie flinty idą w ruch.

ŚWIATOWY REKORD

W LESIE, jak to w lesie... nigdy nie wiadomo na kogo się natkniesz. Nie spodziewał się też tak osobliwego spotkania Kazimierz Janowski z Rymanowa, gdy z fuzją na ramieniu wyruszył pewnego dnia w okoliczne bory. Marzył pewnie o grubej zwierzynie... gdy wtem zagrodził mu drogę ryś. Jak wyczarowany. Okaz, że tylko patrzeć a podziwiać. Myśliwy nie stracił głowy. Szybko „uwinął się" z drapieżnikiem. Jego waga? Ni mniej ni więcej tylko 32 kg. W ten sposób p. Janowski z Rymanowa znalazł się na liście światowych rekordzistów. Znacznie więcej kłopotu miał z centkowaną rysiową skórką... za dużo było na nią amatorów.

• • •

Wśród tysiąca eksponatów Myśliwskiego Muzeum w Rzeszowie stoi sobie grzecznie zwykły, brunatny miś. Niedźwiadek na pozór jakich wiele. A jednak niezupełnie... Odstrzeliła go bowiem ręka imć pana prezydenta Mościckiego. Eh, polowało się kiedyś, polowało... W pogoni za grubym zwierzem pan Mościcki dotarł aż w gorlickie knieje. I tu właśnie w b. majątku Siary dokonał jednego z największych swoich wyczynów... ubił niedźwiedzia. Rok 1936.

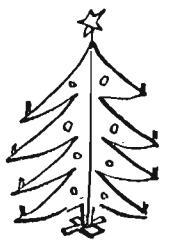

Zachciało się raz żbikowi kurczaka. Zamiast do gospody GS trafił jednak do kurnika pewnego gospodarza, w powiecie gorlickim. Posmakowała mu ta wieczerza. Wrócił po repetę. Gospodarz tymczasem zorientował się w ubytku... zaczaił się na złodzieja. Czworonożny smakosz drobiu zginął od żelaznego pręta. Teraz stanowi muzealny eksponat wraz ze swoją tragiczną historią.

CYWILIZOWANE SARENKI

SARENKI — potulne zwierzątka o łagodnych oczach bardzo szybko zawierają przyjaźń z człowiekiem. Przez swe „dobroduszne" usposobienie kilkadziesiąt sarenek żyje w tzw. cywilizowanym świecie (czytaj w miastach i osiedlach naszego województwa). Mimo wygód zwierzątka tęsknią za wolnością. Co tu dużo pisać — natura ciągnie wilka do lasu.

Wojewódzka Rada Łowiecka chce im umożliwić powrót na łono natury. Niestety, aby czuły się dobrze wśród swych czworonożnych leśnych towarzyszy muszą przeżyć tzw. okres zdziczenia. Takie warunki stworzy im właśnie sierociniec dla zwierząt, który niebawem „wyrośnie" w głogowskich lasach. Trudno, chcąc wrócić do lasu, trzeba się wyzbyć manier i nawyków wielkiego świata.

BAŻANTY — nie mylić z popularnymi przed paru laty „bażantami" typu bikini. Urocze kolorowe ptaki nie mają z nimi nic wspólnego. Za to z nami trzymają na „sto dwa"... w wielkiej batalii contra ziemniaczanej stonce. Ten groźny szkodnik — to prawdziwy bażanci przysmak. Z niezmiennym apetytem mogą go frygać na śniadanie, obiad i kolację. No cóż, każdy ma swoje „gusta". Szkoda tylko, że my mamy tak mało pożytecznych bażantów (na razie 500 sztuk). Bażancie grono zwiększy się dopiero wówczas, gdy pod Łańcutem stanie ich gościnny dom — bażantarnia.

• • •

— To na dziś wszystko.

— Jeszcze tylko dla prezesa Rajcherta specjalne podziękowania za cierpliwe dyktando. (w)

Kazimierz Rajchert

Myśliwskie trofeum

Zadanie domowe L. 21 dn. 31 XII
Temat: Nowy Rok 1962

W ciągu ostatnich świąt miałem dużo czasu i razem z tatą i wujkiem rysowaliśmy Nowy Rok jak sobie go kto wyobraża. Ja zapamiętałem Nowy Rok w obrazk:

Jacus Rzeszowiak
Klasa V ol

OPRACOWAŁ JERZY SIENKIEWICZ

TYLKO DLA KINOMANÓW

Danny Kaye jako Jakobowsky.

Pobudki, które skłaniają nas do pójścia na ten, a nie inny film są różnorodne. Jedni kierują się tematyką filmu, innych przyciąga nazwisko reżysera, jeszcze innych nazwisko ulubionego aktora. Tych ostatnich, którzy nie opuszczą żadnego filmu z ulubioną gwiazdą jest bardzo wielu, toteż specjalnie dla nich postanowiliśmy wymienić dziś kilka gwiazd styczniowego gwiazdozbioru filmowego.

W pierwszym rzędzie wspomnimy o aktorce krajowej — Ewie Krzyżewskiej, która po gościnnych występach w kinematografii jugosłowiańskiej prezentuje nam swój trzeci film polski „Zuzanna i chłopcy". Krzyżewska cieszy się u nas dużą sympatią, a jej oba poprzednie filmy „Popiół i diament" oraz „Zaduszki" dowodzą jej nieprzeciętnego talentu. Toteż „Zuzanna" z pewnością będzie miała powodzenie, zwłaszcza, że panią Ewę znamy nie tylko z ekranu. Właśnie w Rzeszowie miała ona swoje pierwsze spotkanie z widzami kinowymi i zawsze serdecznie wspomina nasze miasto.

* * *

Styczniowa gwiazda pierwszej wielkości to świetny aktor amerykański Danny Kaye, grający Jakobowsky'ego w filmie według słynnej sztuki Franza Werfla „Jakobowsky i pułkownik". Kaye rolę polskiego Żyda uciekającego przed hitleryzmem przez całą niemal Europę, gra znakomicie, jednocześnie śmieszy nas i wzrusza do łez. To wybitna kreacja i radzimy nie przegapić tego filmu.

Ewa Krzyżewska (jeszcze blondynka; w „Zuzannie" jest brunetką).

Wasyl i Borys Liwanowowie w „Niewidomym muzyku".

T. Samojłowa w filmie „Alba Regia".

* * *

Tatiana Samojłowa swoją rolą „Wiewiórki" w „Lecą żurawie" podbiła serca milionów kinomanów na całym świecie. Ona też ściągała tłumy ludzi na „Niewysłany list". W styczniu zobaczymy ją w węgierskim filmie „Alba Regia", w którym gra rolę radzieckiej radiotelegrafistki pracującej na zapleczu frontu niemieckiego.

* * *

Wasyl Liwanow, młody aktor radziecki ma na swym koncie niewiele filmów, ale zwrócił już uwagę krytyki i publiczności swoimi zdolnościami aktorskimi. W Polsce widzieliśmy go w roli Andrzeja w „Niewysłanym liście", a w styczniu wejdzie na ekrany film „Niewidomy muzyk", w którym gra tytułową rolę. Wasyl Liwanow, podobnie jak Tatiana Samojłowa, pochodzi z rodziny aktorskiej i w „Niewidomym muzyku" gra razem ze swoim ojcem, znanym aktorem radzieckim Borysem Liwanowem.

HOKUS POKUS

Do pustych 9 pól kwadratu należy wpisać 9 liczb w ten sposób, aby suma pól 1—5—9, 3—5—7, 2—5—8 i 4—5—6 dawała zawsze liczbę 126. Warunek dodatkowy: liczba w kolejnych polach 1—9 musi być zawsze większa od poprzedniej i nie może się powtarzać.

1	2	3
4	5	6
7	8	9

Rozwiązanie:

14	21	28
35	42	49
56	63	70

Za nadesłaną zagadkę w nagrodę ob. Wiktor Zbigniew z Dębicy, ul. Zielona 15 otrzymuje książkę Rainer Maria Rilke pt. „Ewald Tragy".

NOWY I STARY ROK

Rys. jes.

NIETRUDNO ZGADNĄĆ

KRZYŻÓWKA

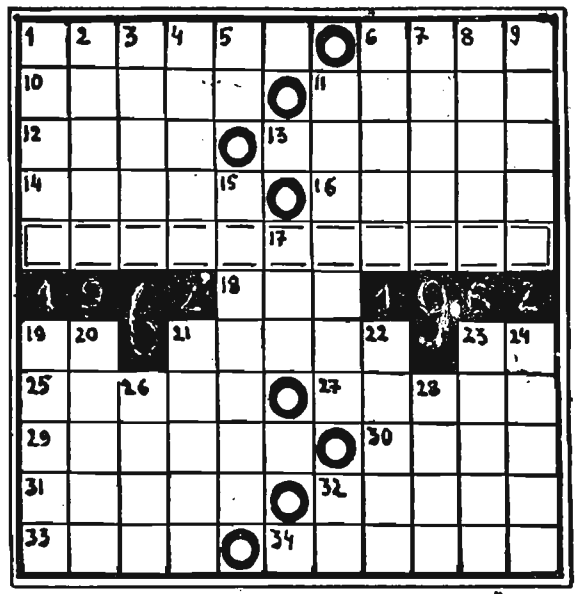

„FORES"

Poziomo: 1) indyjski dramat bohaterski (Nataka), 6) święty kamień w Mekce (fonet.), 10) chruściel amerykański, 11) gorący wiatr pustynny, 12) on i ona, 13) rodzaj zasłony, 14) lutowa solenizantka, 16) urządzenie radiolokacyjne, 18) tytuł dramatu K. Capka (Rur), 19) inicjały twórcy opery „Straszny dwór", 21) przewozi towary pojazdem konnym, 23) nuta, 25) następca Mahometa (był nim np. Omar), 27) znak plemienny Indian, 29) dopływ rzeki Ebro w Hiszpanii, 30) część świątyni lub dawny statek, 31) dodatnia cecha, zaleta, 32) pokarm kanarków, 33) olejek różany, 34) silna trucizna (Indianie zatruwali nią strzały).

Pionowo: 1) agresja, 2) fizyk francuski (1786—1853), 3) rodzaj balkonu, 4) nazwisko słynnych włoskich lutników, konstruktorów skrzypiec, 5) litera fonet. lub staroegipskie bóstwo opiekuńcze, 6) nieprzyjemna choroba błon śluzowych, 7) postępowy pisarz brazylijski (np. „Drogi głodu"), 8) surowiec cukru, 9) średniowieczny, indyjski piewca miłości (Amaru), 11) małżeństwo z siostrą zmarłej żony, 15) przyrząd doprowadzający powietrze, 17) narośl na ciele, 19) dopływ w górnym biegu Wisły, 20) jeden z przywódców rewolucji franc., 21) moc, krzepa, 22) gruba gałąź, 23) przyrząd do podnoszenia ciężarów lub do przelewania płynów, 24) rzeka w Nigerii (albo 10 poz. wspak), 26) zabawka dziecięca, 28) rzeka graniczna między Szwecją i Norwegią (Tana), 32) do. —

(Uwaga na dodatkowe rozwiązanie)

Za trafne rozwiązanie krzyżówki przesłane do 14 dni pod adresem: Oddział Nowin Rzeszowskich w Przemyślu, ul. Waryńskiego 15. „Zagadki z nr 308 (3902) — przeznaczone są do rozlosowania 3 nagrody (bony książkowe i książka).

filatelistyka

Znaczki radzieckie w kolorze ciemnoniebieskim i niebieskim o wartościach 40 kop. każdy, wydane w 1957 roku z okazji wypuszczenia w przestworza pierwszego sputnika — rozpoczęły nową dziedzinę w kolekcjonerstwie filatelistycznym, którą nazwano „KOSMOS".

Do zbioru motywowego należą nie tylko wszystkie znaczki wydane z okazji opanowywania wszechświata, znaczki z podobiznami pierwszych astronautów, ale również emisje pocztowe poświęcone energii atomowej, kongresom i konferencjom, związanym z tą gałęzią nauki, które odbywały się między innymi we Włoszech, Szwajcarii.

Zbieracze „Kosmosu" nazywani na Zachodzie „astrofilami", czyli „miłośnikami gwiazd" włączają do tego motywu wszystkie znaczki, wydane z okazji roku geofizycznego. W specjalizowanych zbiorach kosmicznych można zobaczyć również sławnych uczonych i wynalazców, którzy przyczynili się do rozwoju nauki w tym kierunku z rosyjskim uczonym Konstantynem CIOŁKOWSKIM oraz naszym Mikołajem KOPERNIKIEM.

Specjalizowany zbiór „KOSMOSU" wymaga od zbieracza nie tylko głębokiej wiedzy w tym przedmiocie, ale również gruntownej znajomości tego działu filatelistyki, jak również wielu starań, aby zdobyć całostki filatelistyczne, związane z kosmonautyką jak np. koperty FDC, stemple okolicznościowe, wydawane przez wiele państw na świecie.

Specjalne emisje znaczków kosmonautycznych przede wszystkim są wydawane w ZSRR, we wszystkich krajach demokracji ludowej. Znaczki takie wydano również w Indonezji, portugalskich koloniach, Chinach, Korei Północnej itd.

W Stanach Zjednoczonych Ameryki Północnej wydano cały szereg stempli okolicznościowych z EXPLOREREM X, XII, XIII, TRANSITEM IVA, TIROSEM III, SHEPARDEM, GRISSOMEM, RANGEREM i ROBOTEM ASTRONAUTĄ.

W kolekcjonowaniu i opracowaniu motywu „KOSMOS" mogą być bardzo pomocne artykuły poświęcone energii atomowej i zdobyciu wszechświata, ukazujące się w naukowych czasopismach polskich i zagranicznych.

J. K.

Sobota i Niedziela 30 i 31 grudnia 1961 r.

Poniedziałek 1 stycznia 1962 r.

TEATR

Państwowy Teatr im. W. Siemaszkowej —
sobota, niedziela —
Alkad z Zalamei — godz. 19

KLUB ZMS „Iskra"
sobota —
Wieczorek taneczny z programem rozrywkowym
niedziela — nieczynny

KLUB DOBREGO FILMU —
sobota —
Film archiwalny — godz. 20 (WDK ul. Okrzei)

Kina

APOLLO (ul. 3 Maja) —
sob., niedz., poniedz. —
Historia żółtej ciżemki (pol. l. 7)
godz. 16, 18
Od Apeninów do Andów (wł. l. 12)
panorama — godz. 20

GOPLANA (Staromieście) —
sobota —
Amerykanin w Paryżu (USA l. 12)
godz. 17 i 19
niedziela, poniedziałek —
Kwiecień (pol. l. 14)
godz. 15, 17, 19

MEWA (ul. Dąbrowskiego) —
nieczynne

PRZODOWNIK (ul. Pstrowskiego) —
sobota —
Czarodziejski miecz (jug. l. 10)
godz. 17 i 19
niedz., poniedz. —
Ostatnie akordy (USA l. 12)
godz. 15, 17.20, 19.40

ŚWIT (ul. Langiewicza) —
nieczynne

WDK (ul. Okrzei) —
poniedziałek —
Porucznik Marynin (radz. l. 12)
godz. 17, 19

ZORZA (ul 3 Maja) —
sob., niedz., poniedz. —
Gracz (franc. l. 18)
godz. 15.30, 17.45 i 20

PORANKI NIEDZIELNE DLA DZIECI

APOLLO —
sobota —
Bambi (USA l. 7) godz. 10.30
niedziela —
Bambi (USA l. 7)
godz. 10 i 11.40
poniedziałek —
Czarodziejskie dźwięki (jug. l. 7)
godz. 10
Bambi (USA l. 7)
godz. 11

GOPLANA —
sobota, niedziela —
Pajacyk i Pikuś (pol. l. 10)
godz. 11
poniedziałek —
Miś zabijaka (radz. l. 7)
godz. 11

MEWA —
niedziela —
Czarodziejskie dźwięki (jug. l. 7)
poniedziałek —
Dzielna Czubatka (USA l. 7)

PRZODOWNIK —
niedziela —
Dzielne kaczątko (fr. l. 7)
godz. 10.30
Latawiec z końca świata (fr. l. 7) godz. 12
poniedziałek —
Kominiarczyk (pol. l. 7)
godz. 10.30
Latawiec z końca świata (fr. l. 7) godz. 12

WDK —
niedziela —
Szewczyk Kopytko (pol. l. 7)
poniedziałek —
Osiołek Magdany (radz. l. 7)
godz. 10

ZORZA —
niedziela, poniedziałek —
Skrzynki na start (l. 10)
godz. 10
Gracz (franc. l. 18)
godz. 11.45

DĘBICA Uciecha —
sobota —
Portier z Lazurowego Wybrzeża (fr. l. 18)
niedz., poniedz. —
Czarodziejski miecz (jug. l. 10)

GRYF —
sobota —
Dwie twarze agenta „K" (czes. l. 16)
niedz., poniedz. —
Ogniomistrz Kaleń (pol. l. 16)
Związkowe —
sob., niedz., poniedz. —
Czas przeszły (pol. l. 16)

GORLICE Górnik —
sobota, niedziela —
Dziś w nocy umrze miasto (pol. l. 14)
poniedziałek —
Pułapka (fr. l. 18)

WIARUS —
sobota —
Milczące ślady (pol. l. 14)
niedz., poniedz. —
Gorączka w El Pao (fr. l. 18)

JAROSŁAW Oka —
sob., niedz., poniedz. —
Kwiat na śniegu (radz. l. 9)

Gdynia —
sobota —
Wojna i pokój (USA l. 12)
niedz., poniedz. —
Syn wieku (radz. l. 12)

JASŁO Syrena —
sobota, niedziela —
Ożeniłem się z czarownicą (USA l. 12)
poniedziałek —
Drugi człowiek (pol. l. 16)

KROSNO Pionier —
niedz., poniedz. —
Milczące ślady (pol. l. 14)

KOLBUSZOWA Grażyna —
sob., niedz., poniedz. —
Flip i Flap na bezludnej wyspie (fr. l. 16)

LEŻAJSK Radość —
sob., niedz., poniedz. —
Wrzesień 1939 (pol. l. 14)

LUBACZÓW Melodia —
niedz., poniedz. —
Milion (fr. l. 16)

ŁAŃCUT Znicz —
sob., niedz., poniedz. —
Miejsce na górze (ang. l. 18)
Związkowe —
niedz., poniedz. —
Pierwsza lekcja (bułg. l. 12)

MIELEC Bajka —
sobota, niedziela —
Zaduszki (pol. l. 16)
poniedziałek —
Chłopiec z czarnego lądu (ang. l. 9)

DK —
sobota —
Jutro przestaniesz umierać (radz. l. 12)
niedz., poniedz. —
nieczynne

TĘCZA —
sob., niedz., poniedz. —
Matka Joanna od Aniołów (pol. l. 16)

NISKO San —
sob., niedz., poniedz. —
Krzyżacy (pol. l. 12)

PRZEMYŚL Bałtyk —
sobota —
Ruda Julka (fr. l. 16)
niedz., poniedziałek —
Samolot odlatuje o 9 (radz. l. 12)

Kosmos —
sobota, niedziela —
Porucznik Marynin (radz. l. 12)
poniedziałek —
Wzgórze 905 (jug. l. 12)

Olimpia —
sob., niedz., poniedz. —
15.10 do Yumy (USA l. 12)

Roma —
sobota, niedziela —
Opętanie (fr. l. 18)
poniedziałek —
Okres próbny (radz. l. 16)

PRZEWORSK Warszawa —
sob., niedz., poniedz. —
Skok o świcie (radz. l. 16)

ROPCZYCE Przyjaźń —
sobota, niedziela —
Świadectwo urodzenia (pol. l. 12)
poniedziałek —
Wiatr ucichł przed świtem (jug. l. 12)

SANOK Pokój —
sobota, niedziela —
Świadectwo urodzenia (pol. l. 12)
poniedziałek —
Siódme niebo (fr. l. 18)

San —
niedz., poniedz. —
Rozstanie (pol. l. 16)

STALOWA WOLA Ballada —
sob., niedz., poniedz. —
Szlachectwo zobowiązuje (ang. l. 18)

Wrzos —
sob., niedz., poniedz. —
Music Hall (ang. l. 16)

STRZYŻÓW Odrodzenie —
sob., niedz., poniedz. —
Szczęściarz Antoni (pol. l. 12)

TARNOBRZEG Wisła —
niedz., poniedz. —
Nafta (pol. l. 16)

USTRZYKI Orzeł —
sobota, niedziela —
Fortunella (wł. l. 16)
poniedziałek —
Ludzie z pociągu (pol. l. 12)

UWAGA: Repertuar kin podajemy wg informacji CWF

Zgubiono - znaleziono

W redakcji pokój nr 100 jest do odebrania portmonetka z pewną sumą pieniędzy, znaleziona w dniu 21 grudnia w autobusie „O" przez pracowniczkę MPK ob. Monikę Kowalkowską.

• • •

W dniu 22. XII. znaleziono w okolicy dworca PKP zegarek ręczny, który można odebrać w Rzeszowie, ul. Asnyka 9, pokój nr 1, tel. 28-81 w godz. 8—15.

Obiady na wynos — po zniżonej cenie

Dyrekcja Rzeszowskich Zakładów Gastronomicznych, pragnąc przyjść z pomocą gospodyniom domowym, a równocześnie jak najszerzej spopularyzować w restauracjach praktyczną formę nabywania obiadów do naczyń zamkniętych — postanowiła znacznie zwiększyć ilość gastronomii, które wydawać będą obiady na wynos.

Obiady takie będą wydawane przez jadłodajnie wszystkich kategorii z tym, że „Popularna" przy ul. Grunwaldzkiej sporządzać będzie obiady dietetyczne.

Równocześnie, celem zadośćuczynienia wymogom sanitarnym — restauracje zaopatrzone zostały w odpowiednie naczynia, w których konsumenci będą mogli pobierać posiłki. Asortyment potraw, jak również dodatków, został znacznie poszerzony.

Obiady na wynos są tańsze od spożywanych w lokalach gastronomicznych. I tak: w restauracjach kategorii I zniżka wynosi 10 procent, w kategorii II — 8 proc., a w kategorii III — 5 proc.

Oprócz powyższej formy, we wszystkich restauracjach Rzeszowskich Zakładów Gastronomicznych można korzystać także z tzw. obiadów abonamentowych (konsumowanych na miejscu), na które kierownicy poszczególnych restauracji przyjmują już zamówienia. Ceny takich obiadów kształtują się następująco: w restauracjach kategorii I — 15 zł, kategorii II — 13 zł, a kategorii III — 10 zł.

Warto skorzystać.

Przedsiębiorstwo Energomontażowe Przemysłu Węglowego

Zatrudni

na montażach oraz w Warsztacie w Mysłowicach Brzezince

kwalifikowanych ślusarzy
kwalifikowanych tokarzy
spawaczy elektrycznych i acetylenowych

posiadających świadectwa kursów i książeczki spawacza.

Warunki płacy wg siatki płac obowiązującej w przedsiębiorstwach montażowych przemysłu węglowego. Bezpłatny deputat węglowy w liczbie 6—8 ton rocznie dla żywicieli rodzin lub 2 tony dla samotnych.

Zakwaterowanie w hotelu robotniczym zapewnione.

Zgłoszenia pisemne z życiorysem i odpisami świadectw kwalifikacyjnych i zaświadczeń pracy kierować pod adresem:

Przedsiębiorstwo Energomontażowe PW Chorzów, ul. Dzierżyńskiego 70-76

K-2435/1

„Motozbyt" w Rzeszowie

zawiadamia PT Klientów,

że z dniem 1 stycznia 1962 r.

zostanie zmieniona nazwa przedsiębiorstwa i brzmieć będzie:

„Motozbyt"
Przedsiębiorstwo Państwowe
w Rzeszowie, ul. Lenina 6, Tel. 35-28

K-2434/1

Centrala Wynajmu Filmów

Ekspozytura w Rzeszowie, ul Rejtana 4

informuje uprzejmie wszystkich posiadaczy zarejestrowanych aparatów projekcyjnych, o prowadzeniu wynajmu filmów fabularnych i dokumentalnych pełnometrażowych i filmów dokumentalnych oraz oświatowych krótkometrażowych, w celu wyświetlania na seansach zamkniętych w świetlicach, klubach fabrycznych i wiejskich.

Wynajem filmów prowadzony jest na zasadach zgodnych z obowiązującymi w tym względzie przepisami.

Informacji udziela Dział Rozpowszechniania CWF, ul. Rejtana 4, tel. 40-92. K-2437/1

Komunikat

W związku z likwidacją gazetki „Tu-Toto" komunikaty P.P. Totalizator Sportowy i komentarze do zestawu par ukazywać się będą w każdym wtorkowym numerze Przeglądu Sportowego. K-2445/1

Dyrekcja Przedsiębiorstwa Miejski Handel Detaliczny Artykułami Spożywczymi w Rzeszowie

zawiadamia PT. Konsumentów,

że od dnia 1 stycznia 1962 r.

SKUPYWANE BĘDĄ BUTELKI MONOPOLOWE wyłącznie z etykietami

zaś BUTELKI PO WINIE bez laku i etykiet.

K-2429/2

ZAWIADOMIENIE

Wojewódzka Spółdzielnia Pracy Kominiarzy w Rzeszowie

informuje wszystkie Instytucje i PT Klientów z terenu krośnieńskiego, że na podstawie koncesji nr 93/61 z dnia 7 grudnia 1961 r. wydanej przez Prez. PRN w Krośnie n/W, objęła swoją działalnością,

pierwszy rejon kominiarski w Krośnie n/W

W związku z powyższym kominiarze Spółdzielni będą wykonywać wszelkie obowiązkowe roboty kominiarskie.

Równocześnie zawiadamiamy, że Spółdzielnia nasza będzie wykonywać wszelkie zamówienia zlecone na prace kominiarskie dla instytucji, urzędów i osób prywatnych. K-2439/1

Dyrekcja Państwowego Ośrodka Maszynowego w Woli Małej, pow. Łańcut, woj. Rzeszów

OGŁASZA SPRZEDAŻ W DRODZE LICYTACJI

samochodu osobowego marki „Gaz" 67

Sprzedaż odbędzie się w dniu 8 stycznia 1962 r. o godz. 10. Cena wywoławcza wynosi 19.500 zł.

Przystępujący do przetargu winni złożyć w przeddzień przetargu wadium w wysokości 10 proc. ceny wywoławczej.

W/w samochód można oglądać codziennie od godz. 9 do godziny 15. K-2442/1

Wojewódzki Komitet Stronnictwa Demokratycznego w Rzeszowie ul. Tkaczowa 7 I p. tel. 37-61

OGŁASZA PRZETARG

na sprzedaż samochodu osobowego marki „Warszawa" typ M-20, na chodzie

Cena wywoławcza 30 tys. zł.

Przetarg odbędzie się w dniu 12 stycznia 1962 r. o godzinie 10 w lokalu Wojewódzkiego Komitetu Stronnictwa Demokratycznego w Rzeszowie, ul. Tkaczowa 7, I p.

W przetargu mogą brać udział instytucje państwowe, spółdzielcze oraz przedsiębiorstwa i osoby prywatne.

Przystępujący do przetargu obowiązani są złożyć do kasy WK SD najpóźniej w przeddzień przetargu wadium w wysokości 10 proc. ceny wywoławczej.

Samochód można oglądać we wtorki i piątki od godz. 10—13 w miejscu przetargu. K-2440/1

PRACOWNICY POSZUKIWANI

GŁÓWNEGO KSIĘGOWEGO zatrudnią od 1 stycznia 1962 r. **Jarosławskie Zakłady Przemysłu Terenowego w Jarosławiu.** Wymagane kwalifikacje: wyższe wykształcenie ekonomiczne i cztery lata praktyki albo średnie i osiem lat praktyki. Wynagrodzenie wg taryfikatora. Zgłoszenia pod adresem: Dyrekcja JZPT — Jarosław, ul. 3 Maja 69. K-2441/2

GŁÓWNEGO KSIĘGOWEGO z wymaganymi kwalifikacjami w pionie CRS zatrudni natychmiast **Zarząd Gminnej Spółdzielni „Samopomoc Chłopska" w Żołyni.** Warunki pracy i płacy do omówienia w Zarządzie Spółdzielni codziennie w godz. 8—16. K-2436/1

Przedsiębiorstwo Jajczarsko Drobiarskie w Dębicy, ul. Słoneczna nr 2 zatrudni natychmiast na stanowisku głównego mechanika **INŻYNIERA MECHANIKA** lub **TECHNIKA MECHANIKA z wieloletnią praktyką.** Warunki płacy do omówienia w Sekcji Personalnej codziennie od godz. 7—15. K-2444/1

OGŁOSZENIA DROBNE

PODZIĘKOWANIE

ZESPOŁOWI lekarzy: doktorowi BARKIETOWI, FURMADZE, WYROSTKOWI, WAJMANOWI, STARZYŚCIE, Siostrze Oddziałowej, panu KAMIŃSKIEMU, całemu personelowi Szpitala Wojskowego w Rzeszowie za szczęśliwie przeprowadzoną operację, bezinteresowną opiekę, składa podziękowanie wdzięczna pacjentka. Pg-2234/1

PRACA

SPÓŁDZIELNIA Pracy Przemysłu Drzewnego we Frysztaku poszukuje pilnie instruktora szkolenia branży drzewnej. Wykształcenie wyższe lub średnie ewentualnie mistrzowskie z kilkuletnią praktyką. Równocześnie poszukuje kierownika technicznego branży drzewnej z wykształceniem wyższym lub średnim technicznym i kilkuletnią praktyką. Warunki pracy i płacy do omówienia na miejscu. Zarząd. Pg-2233/1

ZGUBY

KOZEK Jan zam. Ropczyce zgubił książeczkę wojskową wydaną przez WKR Dębica. Pg-2235/1

SPRZEDAŻ

SPRZEDAM dom murowany z wolnym lokalem w Głogowie, Rynek. Wiadomość: Wiktor Moskwa, Rzeszów, 3 Maja 5. G-1904/1

LOKALE

KATOWICE ŚRÓDMIEŚCIE — zamienię trzypokojowe mieszkanie komfortowe na równorzędne, domek — Przemyśl. Zgłoszenia: Katowice, Sobieskiego 20, Gruszczyńska. G-1902/1

RÓŻNE

GARBUJEMY, farbujemy wszelkiego rodzaju skórki futerkowej: barany, lisy, nutrie i wszystkie inne. Rzeszów Sienkiewicza 34. G-1870/7

Dyrekcja Miejskiego Handlu Detalicznego w Jaśle

unieważnia

pieczęć treści: **Miejski Handel Detaliczny Kiosk nr 10 w Jaśle.** K-2443/1

Druk. Rzesz. Zakłady Graficzne P-5-2041

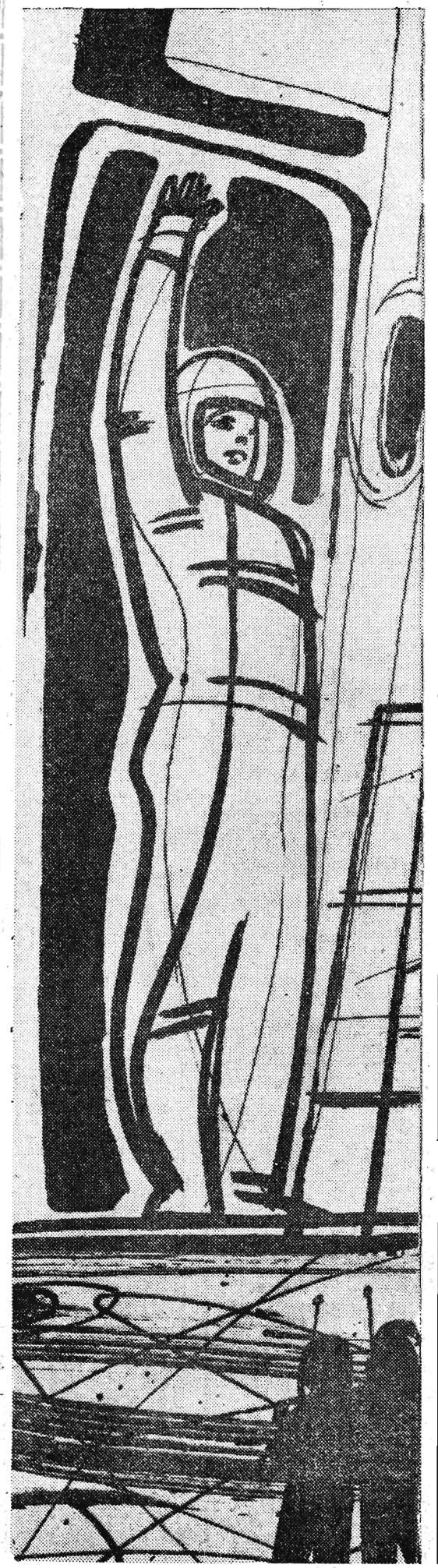

KALENDARZ NOWIN RZESZOWSKICH 1962

STYCZEŃ		
1	P	**Nowy Rok**
2	W	Makarego
3	Ś	Danuty
4	C	Eugeniusza
5	P	Telesfora
6	S	Melchiora
7	N	**Lucjana**
8	P	Seweryna
9	W	Juliana
10	Ś	Wilhelma
11	C	Honoraty
12	P	Benedykta
13	S	Marzeny
14	N	**Feliksa**
15	P	Izydora
16	W	Marcelego
17	Ś	Antoniego
18	C	Piotra
19	P	Henryka
20	S	Fabiana
21	N	**Agnieszki**
22	P	Wincentego
23	W	Rajmunda
24	Ś	Tymoteusza
25	C	Miłosza
26	P	Pauliny
27	S	Jana
28	N	**Walerego**
29	P	Franciszka
30	W	Martyny
31	Ś	Ludwika

LUTY		
1	C	Ignacego
2	P	Marii
3	S	Hipolita
4	N	**Andrzeja**
5	P	Agaty
6	W	Doroty
7	Ś	Ryszarda
8	C	Piotra
9	P	Apolonii
10	S	Scholastyki
11	N	**Lucjana**
12	P	Modesta
13	W	Grzegorza
14	Ś	Walentego
15	C	Faustyna
16	P	Bernarda
17	S	Juliana
18	N	**Szymona**
19	P	Konrada
20	W	Leona
21	Ś	Eleonory
22	C	Małgorzaty
23	P	Marty
24	S	Macieja
25	N	**Cezariusza**
26	P	Wiktora
27	W	Aleksandra
28	Ś	Romana

MARZEC		
1	C	Albina
2	P	Heleny
3	S	Kunegundy
4	N	**Kazimierza**
5	P	Wacława
6	W	Róży
7	Ś	Tomasza
8	C	M. D. Kob.
9	P	Franciszki
10	S	Makarego
11	N	**Konstantego**
12	P	Grzegorza
13	W	Krystyny
14	Ś	Matyldy
15	C	Izabeli
16	P	Hilarego
17	S	Zbigniewa
18	N	**Edwarda**
19	P	Józefa
20	W	Eufemii
21	Ś	Benedykta
22	C	Oktawiana
23	P	Pelagii
24	S	Gabriela
25	N	**Marii**
26	P	Teodora
27	W	Lidii
28	Ś	Jana
29	C	Eustachego
30	P	Anieli
31	S	Balbiny

KWIECIEŃ		
1	N	**Hugona**
2	P	Franciszka
3	W	Ryszarda
4	Ś	Ambrożego
5	C	Wincentego
6	P	Wilhelma
7	S	Donata
8	N	**Dionizego**
9	P	Marcelego
10	W	Michała
11	Ś	Leona
12	C	Zenona
13	P	Hermenegil.
14	S	Justyna
15	P	Anastazji
17	W	Benedykta
18	S	[illegible]
19	C	[illegible]
20	P	Agnieszki
21	S	Anzelma
22	N	**WIELK.**
23	P	**Wojciecha**
24	W	Feliksa
25	Ś	Marka
26	C	Dzień Lasu
27	P	Teofila
28	S	Walerii
29	N	**Hugona**
30	P	Katarzyny

MAJ		
1	W	**Święto Pracy**
2	Ś	Zygmunta
3	C	Aleksandra
4	P	Waldemara
5	S	Ireny
6	N	**Jana**
7	P	Flawii
8	W	Stanisława
9	Ś	Dzień Zw.
10	C	Izydora
11	P	Franciszka
12	S	Pankracego
13	N	**Serwacego**
14	P	Bonifacego
15	W	Zofii
16	Ś	Andrzeja
17	C	Weroniki
18	P	Feliksa
19	S	Celestyna
20	N	**Bernardyna**
21	P	Tymoteusza
22	W	Julii
23	Ś	Iwony
24	C	Zuzanny
25	P	Urbana
26	S	Dzień Matki
27	N	**Juliusza**
28	P	Augustyna
29	W	Marii Mag.
30	Ś	Ferdynanda
31	C	Anieli

CZERWIEC		
1	P	Jakuba
2	S	Marceliny
3	N	**Klotyldy**
4	P	Franciszka
5	W	Walerii
6	Ś	Norberta
7	C	Wiesława
8	P	Medarda
9	S	Pelagii
10	N	**Ziel. Św.**
11	P	Barnaby
12	W	Onufrego
13	Ś	Antoniego
14	C	Walerego
15	P	Jolanty
16	S	Aliny
17	N	**Adolfa**
18	P	Marka
19	W	Gerwazego
20	Ś	Florentyny
21	C	**Boże Ciało**
22	P	Paulina
23	S	Wandy
24	N	**Jana**
25	P	Łucji
26	W	Jana
27	Ś	Władysława
28	C	Ireneusza
29	P	Dzień Stocz.
30	S	Emilii

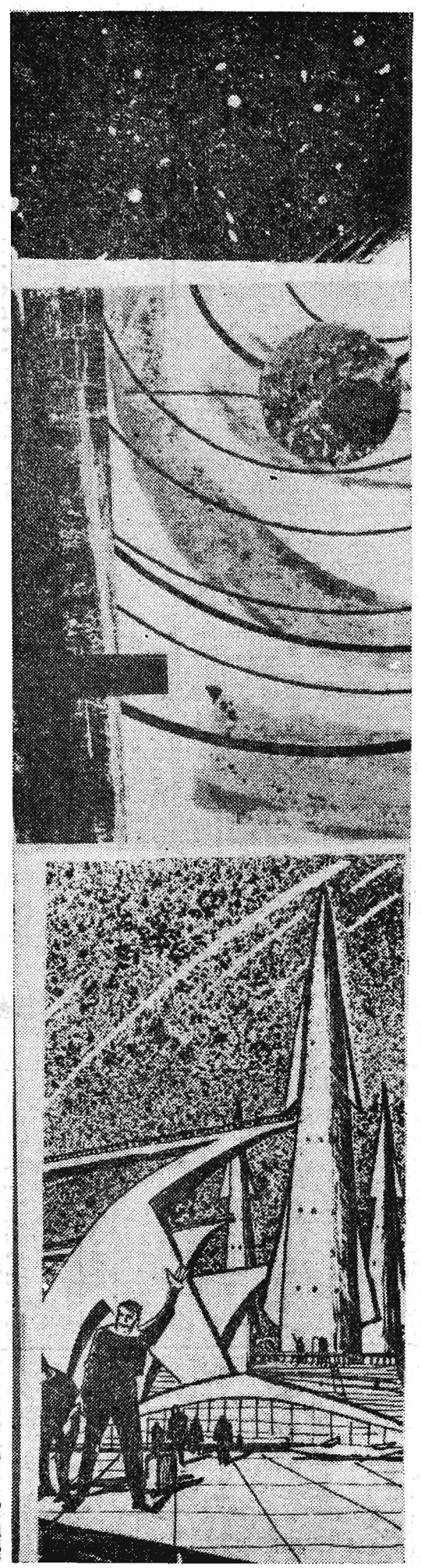

LIPIEC		
1	N	**Haliny**
2	P	Urbana
3	W	Anatola
4	Ś	Sebastiana
5	C	Filomeny
6	P	Dominiki
7	S	Cyryla
8	N	**Elżbiety**
9	P	Weroniki
10	W	Amelii
11	Ś	Pelagii
12	C	Jana
13	P	Eugeniusza
14	S	Bonawen.
15	N	**Henryka**
16	P	Walerego
17	W	Bogdana
18	Ś	Kamila
19	C	Wincentego
20	P	Czesława
21	S	Praksedy
22	N	**Św. Odrodz.**
23	P	Apolinarego
24	W	Kunegundy
25	Ś	Krzysztofa
26	C	Anny
27	P	Natalii
28	S	Wiktora
29	N	**Marty**
30	P	Aldony
31	W	Ignacego

SIERPIEŃ		
1	Ś	**Justyna**
2	C	Alfonsa
3	P	Nikodema
4	S	Dominika
5	N	**Oswalda**
6	P	Jakuba
7	W	Kajetana
8	Ś	Emiliana
9	C	Romana
10	P	Wawrzyńca
11	S	Zuzanny
12	N	**Klary**
13	P	Hipolita
14	W	Euzebiusza
15	Ś	Marii
16	C	Rocha
17	P	Jacka
18	S	Klary
19	N	**Bolesława**
20	P	Samuela
21	W	Joanny
22	Ś	Tymoteusza
23	C	Apolinarego
24	P	Kunegundy
25	S	Ludwika
26	N	**Zefiryna**
27	P	Kalasantego
28	W	Augustyna
29	Ś	Sabiny
30	C	Róży
31	P	Rajmunda

WRZESIEŃ		
1	S	Bronisława
2	N	**Stefana**
3	P	Zenona
4	W	Rozalii
5	Ś	Wawrzyńca
6	C	Zachariasza
7	P	Reginy
8	S	Dz. Kolejarza
9	N	**Piotra**
10	P	Mikołaja
11	W	Jacka
12	Ś	Gwidona
13	C	Eugenii
14	P	Dz. Spółdz.
15	S	Nikodema
16	N	**Edyty**
17	P	Justyny
18	W	Józefa
19	Ś	Januarego
20	C	Dionizego
21	P	Mateusza
22	S	Tomasza
23	N	**Tekli**
24	P	Teodora
25	W	Ładysława
26	Ś	Cypriana
27	C	Kosmy i D.
28	P	Wacława
29	S	Michała
30	N	**Hieronima**

PAŹDZIERNIK		
1	P	Danuty
2	W	Teofila
3	Ś	Teresy
4	C	Franciszka
5	P	Placyda
6	S	Brunona
7	N	**Marka**
8	P	Brygidy
9	W	Dionizego
10	Ś	Pauliny
11	C	Emiliana
12	P	Dz. W. P.
13	S	Edwarda
14	N	**Kalikasta**
15	P	Jadwigi
16	W	Florentyny
17	Ś	Wiktora
18	C	Łukasza
19	P	Ziemowita
20	S	Ireny
21	N	**Urszuli**
22	P	Kordula
23	W	Seweryna
24	Ś	Marcina
25	C	Chryzanta
26	P	Ewarysta
27	S	Sabiny
28	N	**Tadeusza**
29	P	Zenobiusza
30	W	Alfonsa
31	Ś	Augusta

LISTOPAD		
1	C	**Św. Zm.**
2	P	Dz. Zaduszny
3	S	Huberta
4	N	**Karola**
5	P	Elżbiety
6	W	Leonarda
7	Ś	Rocznica Rew. Paźdz.
8	C	Wiktoryna
9	P	Teodora
10	S	Dz. Młodz.
11	N	**Marcina**
12	P	Witolda
13	W	Stanisława
14	Ś	Wawrzyńca
15	C	Leopolda
16	P	Edmunda
17	S	Salomei
18	N	**Romana**
19	P	Maksyma
20	W	Oktawiusza
21	Ś	Janusza
22	C	Cecylii
23	P	Klemensa
24	S	Aleksandra
25	N	**Erazma**
26	P	Konrada
27	W	Waleriana
28	Ś	Zdzisława
29	C	Błażeja
30	P	Andrzeja

GRUDZIEŃ		
1	S	Eligiusza
2	N	**Pauliny**
3	P	Franciszka
4	W	Barbary
5	Ś	Anastazego
6	C	Mikołaja
7	P	Ambrożego
8	S	Marii
9	N	**Leokadii**
10	P	Julii
11	W	Damazego
12	Ś	Aleksandra
13	C	Łucji
14	P	Izydora
15	S	Waleriana
16	N	**Albiny**
17	P	Łazarza
18	W	Bogusława
19	Ś	Urbana
20	C	Dominika
21	P	Tomasza
22	S	Honoraty
23	N	**Wiktorii**
24	P	Adama i Ewy
25	W	**B. Narodz.**
26	Ś	**Szczepana**
27	C	Jana
28	P	Antoniego
29	S	Tomasza
30	N	**Sewera**
31	P	Sylwestra