

NOWINY RZESZOWSKIE

Rzeszów, 13 września 1962 r.

ORGAN KOMITETU WOJEWÓDZKIEGO PZPR

Nr 218 (4120) | Wyd. A

| Nakład 59.751



W 85. rocznicę urodzin Feliksa Dzierżyńskiego odbyła się w Moskwie 11 bm. uroczystość składania wieńców przed pomnikiem wielkiego rewolucjonisty.

CAF — telefoto

„Mariner-2“ utrzymuje kontakt z Ziemią

NOWY JORK
Amerykańska agencja aeronautyki i przestrzeni kosmicznej opublikowała 11 bm. komunikat o locie rakiety „Mariner-2“, który podaje, że w dniu tym o godz. 13 naszego czasu pojazd znajdował się w odległości około 4 milionów km od Ziemi i utrzymywał stałą łączność radiową ze swoją bazą.



Sytuacja baryczna: W rejonie Morza Śródziemnego i Morza Czarnego utrzymuje się układ wysokiego ciśnienia. Nad pozostałą częścią Europy zalegają niższe baryczne - ośrodki w rejonie Danii i północnej Skandynawii.

Prognoza pogody: Wzrost zachmurzenia, miejscami opady deszczu. Temperatura dnem ok. 22 st. C., nocą od 8 do 6 st. C. Wiatry umiarkowane, okresami dość silne, południowo-zachodnie, skręcające na zachodnie.

CIEKAWOSTKA

KREWKI JOHNNY

Francuski „król twista“, Johnny Halliday, pozostaje zdecydowanie stałym klientem kronik prasowych. Powody tej popularności są bardzo różno-odne. W tych dniach na przykład Johnny opróżniał właśnie w błogim spokoju szklankę whisky w barze w Cannes, posilając się jednocześnie po występie, gdy nagle doczył jego uszu słowa wypowiedzia-

DNIA

ne przez jakiegoś młodego Niemca, który chwalił się utrzymywaniem bliźszych raczej stosunków z niejaką Patrycją. Wszystkimi przy tym wiadomo, że Patrycja jest to imię ukochoanej Johnny'ego. Subtelny Halliday nie mógł więc dożyć jego uszu słowa wypowiedzia-

skokiem przesadził stół, wylał resztkę whisky ze swojej szklanki na głowę Niemca, a gdy ten podniósł się z krzesła po dojeździe do samochodu, został zaczepiony, Johnny wspomniał „sperpowym“ posłał go między szkła i obrusy. „Teraz wszyscy - powiedział do osu- piących gości - będziecie wiedzieli, że ktokolwiek pisnie słówko na temat Patrycji, będzie miał ze mną do czynienia“.

CAF

Ruch racjonalizatorski na pierwszy plan!

WARSZAWA

W piątek 14 bm. odbędzie się krajowa narada poświęcona wynalazczości i racjonalizacji. Będzie ona stanowiła podsumowanie szerokiej dyskusji, jaka przeprowadzona została na temat tej ważnej dziedziny postępu technicznego w środowiskach gospodarczych, naukowo-technicznych i związkowych. Podstawą dyskusji były decyzje formalno-prawne naszego rządu, zmierzającego do likwidacji wielu niedociągnięć w dziedzinie wynalazczości i racjonalizacji oraz otwierające „szaloną drogę“ dla rozwoju myśli nowatorskiej naszych inżynierów, techników i robotników.

Ruch wynalazczości i racjonalizacji spełnia — w warunkach rozwoju naszego przemysłu i modernizacji jego bazy — coraz większą rolę. Świadczy o tym stale wzrastająca liczba zgłaszanych i przyjmowanych do realizacji projektów wynalazków, wzorów użytkowych, udoskonaleń technicznych i usprawnień oraz coraz większe oszczędności, jakich przysparza gospodarce narodowej ich realizacja. Tak np. w r. 1958 zgłoszono ponad 52 tys. projektów (przyjęto do realizacji 35 tys.), a w r. 1961 — 88 tys. (przyjęto do realizacji 61 tys.). Oszczędności uzyskane w wyniku wprowadzenia w życie wynalazków i pomysłów racjonalizatorskich wyniosły w r. 1958 — 881 mln, a w r. 1961 — 1.841 mln zł.

Niestety, rozwój tego ruchu był dotychczas skrepowany brakiem określonych przepisów dotyczących organizacji, zasad finansowania ruchu i wynagrodzeń twórców, rozpowszechniania zatwierdzonych projektów, obliczenia ekonomicznych efektów wynalazczości i racjonalizacji itp.

W tej sytuacji dużym wydarzeniem stało się uchwalenie w maju przez Sejm ustawy o prawie wynalazczym.

Jednym z najistotniejszych postanowień ustawy jest podniesienie rangi i roli Urzędu Patentowego, pracującego pod

bezpośrednim kierownictwem Komitetu do Spraw Techniki. Z placówki biernie jedynie rejestrującej napływające pomysły — Urząd staje się obecnie b. ważnym organem, wyposażonym w pełnomocnictwa rozpowszechniania w gospodarce wynalazków oraz (b. istotne) kontroli ich wykorzystania.

Walka z gruźlicą najważniejszym problemem zdrowotności w Europie

WARSZAWA

Głównym tematem drugiego dnia obrad odbywającej się w Warszawie XII sesji Komitetu Regionu Europejskiego Światowej Organizacji Zdrowia były sprawy walki z gruźlicą.

Mimo ogromnego postępu wiedzy medycznej i rozwoju leczenia w tej dziedzinie w poszczególnych krajach, gruźlica stanowi w dalszym ciągu jeden z najważniejszych problemów zdrowotnych w Europie. Z posiadanych przez Biuro Europejskie danych wynika, że istnieje duże różnice między poszczególnymi krajami jeśli chodzi o rozprzestrzenienie i skutki tej choroby. Najmniej osób umiera na gruźlicę w Holandii — 2,8 na 100 tys. ludności, a najwięcej w Portugalii — gdzie wskaźnik ten wynosi 46,8. Mimo poważnych osiągnięć w walce z gruźlicą w Polsce liczba zgonów z powodu tej choroby jest u nas nadal b. wysoka.

Zabierający głos w dyskusji przedstawiciel Polski — dr Mieczysław Juchniewicz podkreślił, że w walce z gruźlicą konieczne jest prowadzenie szeroko zakrojonej działalności profilaktycznej, co wymaga dokładnego poznania całego zespołu zjawisk społecznych i epidemiologicznych w poszczególnym kraju czy określonym rejonie. Celowi temu służyć m. in. specjalne badania organizowane przy współudziale Światowej Organizacji Zdrowia. Są one prowadzone m. in. i w Polsce.



Bardzo prymitywne warunki sanitarne, w jakich żyją plemiona wschodniego Pakistanu, doprowadziły do tego, że co roku 150 tysięcy osób umiera na gruźlicę. Obecnie brygady UNICEF kontynuują antygruźliczą kampanię rozpoczętą w 1949 roku. Dotychczas przeprowadzono 36 milionów badań oraz zaszczepiono szczeniową BCG ponad 13 milionów dzieci.

Na zdjęciu: Kobieta z plemienia Czakma żyjącego nieopodal granicy Birmy czerpie wodę do picia ze strumyka.

CAF

Premierzy Wspólnoty Brytyjskiej przeciwko „wspólnemu rynkowi“

LONDYN

Jak pisze „Daily Telegraph“, na wtorkowym posiedzeniu przedstawicieli Commonwealthu, premierzy poddali druzgocącej krytyce warunki przystąpienia W. Brytanii do wspólnego rynku, oferowane dotychczas przez „szóstkę“. Głównymi oponentami byli reprezentanci Kanady, Nowej Zelandii, Pakistanu, Australii, Ghany i — co było pewnym zaskoczeniem — Indii.

Premier Indii Nehru oświadczył m. in., że jeżeli obecne propozycje nie ulegną radykalnej zmianie, Commonwealth nie będzie mógł nadal istnieć. Nehru podkreślił pilną potrzebę uzdrowienia stosunków między krajami rozwiniętymi, a krajami kroczącymi dopiero po drodze rozwoju, i dodał, że propozycje „szóstki“ nie odpowiadają tej potrzebie. Zaznaczył on także, że wspólny rynek poważnie zagraża realizacji 5-letniego planu gospodarczego Indii. Nehru wyraził też pogląd, że rozszerzenie wspólnego rynku nie przyczyni się do odprężenia w stosunkach między Wschodem a Zachodem.

Australijski premier Menzies stwierdził, że cała natura Commonwealthu ulegnie zmianie, jeżeli Wielka Brytania przyłączy się do Europy z jej ponadnarodowymi instytucjami. Menzies, podobnie jak inni mówcy, krytykował siłą

gwarancji obliczanych przez „szóstkę“.

Przemawiający w imieniu prezydenta Ghany minister Goka oświadczył, że Ghana nie zamierza przyłączyć się do wspólnego rynku na żadnych warunkach. Wskazał on, że państwa afrykańskie muszą szukać zbliżenia między sobą, a nie wiązać się z Europą.

CAF — APN

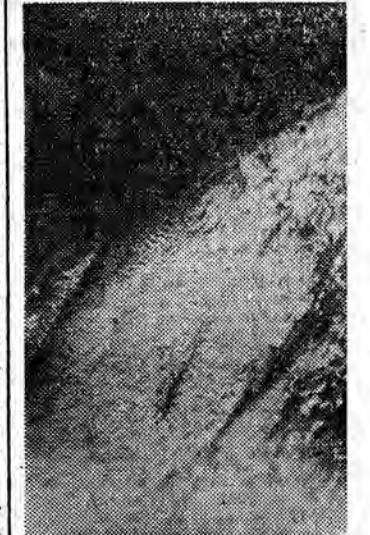

Zdjęcie wykonane z pokładu statku „Wostok-4“ przez pilota kosmonauta Popowicza. Wyraźnie widać wypukłość Ziemi, pokrytej prawie zupełnie chmurami.

CAF — APN

Władza na... urlopie czyli kulisy skupu zboża

Powiat łańcucki wlece się w tegorocznym skupie zboża na szarym końcu. Wykonanie rocznego planu nie osiągnięto w pierwszym tygodniu września br. nawet 20 procent (16,2 proc.). Nasuwa się więc pytanie — co spowodowało ten stan rzeczy? Przecież w latach poprzednich sytuacja kształtowała się zgoła inaczej. Problem tym bardziej istotny, że jest to powiat towarowy, w którym istnieją wszelkie warunki sprzyjające terminowemu wykonaniu planu skupu zboża.

A więc co? Niemal każdy aktywista mówi w odpowiedzi: „Wiecie, towarzyszu redaktorze, przewodniczący Prezydium PRN był na urlopie, i sekretarz KP też był na urlopie — to kto się miał zająć skupem?“

Wygląda na to, że poza wymienionymi osobami — za skup zboża nikt więcej już nie jest odpowiedzialny. W rezultacie nawet narady w poszczególnych gromadach, poświęcone omówieniu tej ważnej kampanii, zorganizowano dopiero... 3 września. O ile za późno, nie trzeba nawet udowadniać. W rezultacie akcję omlotową źle przygotowano, agregaty omlotowe należące do kółek rolniczych stoją zepsute. Tak jest np. w Rogóżnie, Kraczkowej, Husowie, Głuchowie, Handzłowcu, jak by nikt w tym powiecie nie spodziewał się omlotów. Albo osoby odpowiedzialne za przygotowanie sprzętu omlotowego były także na... urlopie.

Teraz pewnie z kolei dyspozytor z POM poszedł na wypoczynek, bo nie ma kto podpisać delegacji mechanikom, aby pojechali na miejsce zreperować maszyny. Patrząc na kulejące prace omlotowe aż wierzyć się nie chce, że w tym powiecie do dyspozycji rolni-

ków stoi 169 agregatów omlotowych. Robota mogłaby iść pełną parą, bez zahamowań i zgrzytów.

A tymczasem w Albigowej pozostawiono właśnie bez maszyn gospodarstwa towarowe, na których ciąży poważne obowiązki w zakresie dostaw zboża dla państwa. Gospodarz małorolny, jeżeli nawet nie zdąży w terminie wymłócić zboża — pożyczycy u sąsiada metr ziarna, tak jednak nie może postąpić rolnik, który

St. GOLEŃ

ma dostarczyć kilka metrów zboża. W ten sposób „ustawione“ omloty kładą przebieg obowiązkowych dostaw na obie łopatki.

Kto się miał jednak takimi sprawami zająć? Pracownicy Wydziału Rolnictwa i Leśnictwa Prezydium PRN w Łańcucie w ostatnich miesiącach żywo uczestniczyli w zmaganiach: kto kogo? Angażując się w spory związane z zajmowaniem kierowniczych stanowisk. Rozwój rolnictwa i całokształt problemów z tym związanych raczej ich w tym czasie nie interesował. Kierownik Wydziału Skupu ob. Bożek mimo dobrych chęci jest zbyt mało energiczny, nie wykazuje inicjatywy.

Gdy się docieka dalszych przyczyn tak słabego skupu zboża — można usłyszeć jeszcze inne tłumaczenie, że brakowało części zamiennej, i mógłby znów ktoś pomyśleć, że w powiecie łańcuckim nie ma odpowiednich placówek handlowych, zdolnych do zaopatrzenia rolników w te artykuły. Są, ale prawda — wszak to czas urlopowy!.. Czy można zaprzatać sobie głowę tak przziem-

nymi sprawami, gdy w myślach snują się wizje urlopu spędzonego nad morzem lub w górach... Pal licho części zamiennie. Jakóż sobie rolnicy poradzą?

Popatrzmy zatem jak sobie radzą rolnicy w Markowej, wiosce liczącej przeszło 5 tysięcy mieszkańców. Otóż, słabo, bardzo słabo przebiegają omloty. Nic dziwnego, pracuje tylko 5 maszyn omlotowych. Warunki obiektywne nie sprzyjają — pozornie, bo jak się okazuje co 5. gospodarz w tej wiosce ma maszynę omlotową tzw. sztyftówkę. Gdyby markowianie mieli poczucie obowiązku, inicjatywę — to o omlotach można by już mówić w czasie przeszłym. A tak na konto mieszkańców Markowej trzeba zapisać poważną część tych zalet, jakie wystąpiły w skupie zboża w powiecie łańcuckim. 200 ton zboża, to przecież nie bagatelka.

Władze powiatowe na urlopie. Było o tym na wstępie. Pracownicy GRN czekali zaś cierpliwie na ich powrót, nie nic czyniąc.

Przewodniczący GRN w Markowej na pytanie dlaczego nawet odpowiedniego zebrania wiejskiego nie zorganizowano — odpowiada: O tych sprawach (tzn. o skupie — przyp. autora) jest lepiej mówić towarzyszącom z powiatu. Co ja... Żyję z nimi na co dzień... I tak tu o tych obowiązkach mówię!

No proszę, co za dobry wujcio! Narzekać, domagać się od państwa takich czy innych inwestycji — to i owszem. Ale mówić o obowiązkach rolników wobec państwa — to już nie. Niech mówią o nich towarzysze z powiatu. Co za wprost bezprzykładne wygod-

CIĄG DALSZY NA STR.



SEKRETARZ KC PZPR Władysław Gomułka przyjął 12 bm. przebywającego w Polsce przewodniczącego Unii Agrariusz...

PREMIER Nikita Chruszczow bawiący na wypoczynku w miejscowości Gagra na Krymie...

DR ERICH MENDE, przewodniczący zachodniemieckiej Wolnej Partii Demokratycznej (FDP) oświadczył w przemówieniu...

GŁOSZONY we wtorek po południu komunikat kancelarii prezydenta Francji donosi, że na wniosek premiera Pompidou...

W ZWIĄZKU z tragicznymi skutkami trzęsienia ziemi w Iranie, Polski Czerwony Krzyż...

DO PORTU wojennego w Gdyni zawinął w oficjalną wizytę okręt szkolny fińskiej marynarki wojennej...

NOWY AMBASADOR boński w USA, Krapstein, oświadczył, że jest rzeczą możliwą, iż minister spraw zagranicznych...

PREZYDENT NRF Luebbe udzielił korowal we wtorek przedchodzącego w stan spoczynku inspektora Luftwaffe...

SYRIA przedstawiła rządowi Jordanijskiemu plan przewidujący zawarcie unii federalnej...

W DETROIT wydarzył się nieśmiertelny wypadek: 15-miesięczne dziecko zabito butelką od mleka...

Wokół prowokacji antykubańskich

Nieodpowiedzialna gra

HAWANA Nielegalna organizacja uchodźców kubańskich działająca na Florydzie przyznała we wtorek, że ostatnia prowokacja w kubańskim porcie Caibarien jest dziełem jej agentów...

Rozbudowa szeregów partyjnych - tematem obrad Plenum KP PZPR w Rzeszowie

W dniu wczorajszym w sali kolumnowej KW PZPR obradowało Plenum Komitetu Powiatowego partii w Rzeszowie. Tematem obrad, w których z ramienia KW PZPR...

Statystyki wykazują, że grupa chłopów - członków partii nieco zmalała w pow. rzeszowskim. W takiej sytuacji, jak podkreślano w czasie obrad...

W najbliższym okresie, a więc jesienno - zimowym, wszystkie POP winny zatroszczyć się o nasilenie pracy polityczno-wyjaśniającej. Główną rolę na tym odcinku odegra organizowane i prowadzone systematycznie szkolenie ideologiczne...

Po ostrzeleniu statków znajdujących się w porcie i po zużyciu całej amunicji, stwierdza dalej komunikat, łódź powróciła do bazy w jednym z portów Morza Karaibskiego.

Radio kubańskie przypomina, że incydent z 10 bm. stanowi już drugi w ciągu ostatniego miesiąca wypadek zbrojnej prowokacji na wodach terytorialnych Kuby.

We wtorek wieczorem premier Fidel Castro wygłosił przemówienie telewizyjne, w którym ponownie podkreślił, że rząd Kuby i naród kubański zdecydowane są bronić swojej suwerenności w obliczu niebezpieczeństwa agresji ze strony USA.

Omawiając antykubańską kampanię, która od dłuższego czasu prowadzona jest przez władze amerykańskie, Castro stwierdził, że politycy amerykańscy prowadzą nieodpowiedzialną grę.

Kuba - podkreślił Castro - podejmie wszystkie niezbędne kroki w oparciu o zasady prawa międzynarodowego i swoje prerogatywy jako kraju suwerennego, aby zagwarantować swoje bezpieczeństwo.

Współczesność kubańska przyjęła z ogromną radością i uczuciem gorącej wdzięczności wobec Związku Radzieckiego oświadczenie TASS demaskujące agresywne plany imperializmu USA wobec Kuby.



VII Lekkoatletyczne Mistrzostwa Europy rozpoczęło

Folk, Józkwia, Piątkowski Schmidt i Jaskólski w finałach

Rekord Polski Hase na 400 m T. Press, Bołotnikow i Mattnews złotymi medalistami

Punktualnie o godz. 16 (czasu warszawskiego) rozpoczęły się w Belgradzie VII Mistrzostwa Europy w Lekkiej Atletyce. Na Stadion Armii Jugosłowiańskiej przybyło 50 tys. widzów.

Pierwszą konkurencją mistrzostw były biegi eliminacyjne na 400 m ppł. Rozegrano je w 4 seriach. Z każdej z nich po 3 zawodników kwalifikowało się do półfinału.

Wielkim zainteresowaniem oczekiwaliśmy startu naszych trzech sprinterów Folia, Józkwia i Zielińskiego. Zawodnicy, zgłoszeni do biegu na 100 m walczący w szóstym seriach eliminacyjnych.

Najlepszy czas w eliminacjach uzyskał zawodnik radziecki Tujakowa (10.5). Zieliński startujący w czwartej serii, zajął trzecie miejsce z czasem - 10.6.

W dniu wczorajszym rozegrano półfinały biegu 400 m. Tak Folk jak i Józkwia zakwalifikowali się do finału. Pierwszy w swym przedbiegu był drugi z Niemcem Gampem...

Wielkim niepokojem oczekiwaliśmy startu naszych trójskoczków. Mimo obaw, Schmidt - wprowadził z „blokady” - uzyskał w eliminacjach najlepszy wynik - 15.98.

Table with 2 columns: Name and Time. Includes results for Folk, Józkwia, Piątkowski, Schmidt, and Jaskólski.

Table with 2 columns: Name and Time. Includes results for T. Press, Bołotnikow, and Mattnews.

ODKONCZENIE ZE STR.

nielstwo i asekuranctwo! I jak w takich warunkach może iść dobrze skup zboża w Markowej?

Innym przykładem asekuranctwa może tu też być wieloletni gromadzki plan rozwoju rolnictwa. Według przewidywań - plony pszenicy na 1961 rok miały wynosić 15 q z ha i taki wykazano stopień wykonania.

W Markowej zebranie powzięto składowi zboża zdecydowano się zrobić dopiero 3 września. Pogadano, pogadano, ale nie podjęto żadnych kroków organizacyjnych.

monogramy pracy agregatów omlotowych. Zrobiono to w sposób prosty, nieskomplikowany... Młócić się ma po kłoci. Gospodarstwo za gospodarstwem.

Władza na... urlopie

najwięcej w tym zakresie obowiązków. Przy tym trzeba myśleć - a od myślenia ponoć niektórych głowa boli. W powiecie łańcuckim część winy za opóźnienia w skupie zboża składa się na barki pracowników Zakładu Sieci Elektrycznej.

Jak dotąd, Łańcutowi usługa dotrzymała „dzielnie” kroku powiaty: Rzeszów, Gorlice, Jasło, Sanok. Jesteśmy pewni, że również i w tych powiatach władze zostały dotknięte gorączką urlopową.

Sprawa wcale nie jest do śmiechu, jakby się mogło komuś wydawać. Chodził przecież o chleb. A w tym wypadku urlop i sekretarza KP, czy przewodniczącego Prezydium PRN nakłada na pozostałych towarzyszy większe obowiązki i odpowiedzialność za powodzenie każdej bieżącej i zbliżającej się kampanii.

Niniejsze uwagi dedykujemy głównie władzom powiatowym w Łańcutu. Choć wyciągnięcie z nich wniosków na pewno nie zaszkodzi i innym dotąd odstającym w skupie zboża powiatom.

STANISŁAW GOLEŃ

PIŁKA NOŻNA Ujpesti - Zagłębie 5:0 (2:0)

Pierwszy mecz o puchar zwycięzców pucharów, rozegrany przez Zagłębie Sosnowiec w Budapeszcie z Ujpestem-Dozsa, zakończył się wysoką porażką Polaków 0:5 (0:2).

Polonia Bytom - Panathanaikos 2:1 (1:1)

W pierwszym pojedynku piłkarskim z cyklu rozgrywek Pucharu Europy, mistrz Polski - Polonia Bytom zmierzył się z mistrzem Grecji - Panathanaikos (Ateny). Niktę zwycięstwo 2:1 (1:1) odniosła Polonia. Bramki padły w kolejności: 27 min. Pogrzeba, 29 min. Teofanis, 70 min. Józwiak.

Table with 2 columns: Team and Score. Includes results for Lechia, Arkonia, ŁKS, Legia, and Pogoń.

UWAGA! Mecze piłkarskie II ligi, które w pierwszym terminie miały być rozegrane w dniu wczorajszym odbędą się w niedzielę 16 bm., spotkanie zaś Krosno - Polonia Gdańsk już w piątek 14 bm.

TOTO-LOTEK informuje Państwowe Przedsiębiorstwo Totalizator Sportowy zawiadamia, że w specjalnym konkursie sportowym Toto-Lotek z dnia 9. IX. 1962 r. stwierdzono: 2 rozwiązania z 6 traf., wygr. po ok. zł 591.740, 2 rozw. z 5 traf. prem. wygr. po ok. zł 551.740, 81 rozw. z 5 traf. zwykł. wygr. po ok. zł 18.164, 5.005 rozw. z 4 traf., wygr. po ok. zł 367.106.550, 2 rozw. z 3 traf., wygr. po ok. zł 17. W zakładach piłkarskich z dnia 9. IX. 1962 r. stwierdzono:

45 rozwiązań z 12 trafieniami wygr. po ok. zł 2.041, 660 rozw. z 12 traf., wygr. po ok. zł 137, 4.431 rozw. z 11 traf., wygr. po ok. zł 41. Poniżej na rozwiązaniach z 10 trafieniami przypadają wygrane poniżej 10 zł, wygranych tych nie wypłaca się, a cała pula na wygrane tego stopnia, zgodnie z regulaminem, przeznaczona została na rozwiązanie z 11 trafieniami. Z uwagi na okres rejdamacyjny (7 i 11 dni) wysokość nagród może ulec zmianie.

PRZYJNAM się szczerze, że i mnie poniedziałkowa prasa sportowa przewróciła nieco w głowie. Czerwono czarne tytuły „Sportu” krzyżowały: rzeszowski beniaminek w dorobowej czółowce ekstraklas. Trzeci miejsce kością niezgody pomiędzy Stalą a Zagłębiem. Podobnie i w tekście komentarza: rzeszowska Stal rewelacją jesiennej rundy; tylko krok dzieli ją od Górnika i Polonii. Przyjemnie było to czytać, uwzględniając nawet specjalizację „Sportu” w robieniu „bombowych” sensacji. W Katowicach wiedzą, w jaki sposób wywołać powrotny dreszczyk sportowych emocji z widowni, przy lekturze sportowego piśmka. Czyżby to lepiej niż inne redakcje. A, że akurat Stal rzeszowska dała powody ku temu, laskawie więc z nich skorzystano. A swoją drogą, kto by się spodziewał.

Wczorajem w niedzielę mnie samemu nasuwały się podobne myśli przy „studowaniu” drabinki ligowej. Wynikało z niej niezbicie to, co głośno powiedział później „Sport”. Jednakże tabela ligowa nie waży dokładnie w ciągu trwania mistrzostw ciężaru gatunkowego poszczególnych spotkań. Cały w tym kłopot i radość. W Rzeszowie radość z tego, że razem z Zagłębiem trzeci i czwarte miejsce, że tuż, tuż za plecami możnych polskiej ekstraklas. W Szczecinie natomiast smutek, że ostatnia lokata (Arkonія) i pocieszenie, że Górnik i Polonia są już poza programem mistrzowskich spotkań jesieni. Gdyby tak nasz beniaminek rozegrał już swoje mecze z tymi drużynami co Arkonia i posiadał tyle punktów co obecnie, to szczerze każdy z nas skłonny byłby nazwać ten wyczyn wielką rewelacją. Na razie większej ochoty na takie określenie nie mam i chyba słusznie.

Osobliwie odpowiada mi opinia jednego z warszawskich dzienników. W naszej tabeli ekstraklas widać ustawiczne wrzenie, ale pod mocną przykrywką Górnika i Polonii. To jednej, to drugiej drużynie udaje się wyjść pod samą przykrywkę i przez tydzień poczuć mocne sąsiedztwo. Skok ten zależy od przeciwnika i jego aktualnej sily, od miejsca spotkania i absencji niektórych drużyn w rozgrywkach. (W ub. niedzielę np. pauzowała Legia i Odra). Dłatego obserwujemy znaczne ruchy od gorącego dna tabeli ku wierzchołkowi i od-

wrotnie. Vide: Stal, Wisła, Gwardia itd.

Jest to poniekąd nowością polskiej ekstraklas. Dotąd bowiem dzieliła się ona na mocnych, na grupę średnich i zdecydowanie słabych. Teraz na razie są mocni (przynajmniej do tej pory) i wyrównane zaplecze średniaków. Trzecia drużyna w tabeli ma tylko o 2 punkty więcej od zespołu zajmującego 11 miejsce. Między tą dziesiątką albo nawet i dziesiątką drużyn w każdej chwili mogą nastąpić duże przesłanowania.

Zespoły zaliczone niedawno do tzw. „środków tabeli” Wisła, Odra, Ruch pomieszały się z beniaminkami tworząc zwarta grupę za plecami dwóch potentatów. Dotąd nie wykrystalizował się jeszcze ścisły „złoty środek”, ale na pewno dojdzie do tego w przyszłości, kiedy wykruszą się sily twardo grających drużyn. Coś

Komentarz Oldboy'a

nilecóż możemy już o tym powiedzieć po wczorajszych meczach oraz po dzisiejszym spotkaniu Ruchu ze Stalą Rzeszów.

Kusi mnie tu, aby przypomnieć niedawne wyniki. Legia wygrała z Ruchem w Chorzowie, Stal z Legią w Warszawie więc... Węć wszyscy w Rzeszowie pragną, aby statystyczne wyliczenia miały tym razem moc obowiazujaca. Trzeba jednak spojrzeć jeszcze i na to, że Ruch powoli dochodzi do formy i że jego największą zaletą jest szybkość napastników z Faberem na czele. Z tymi cechami jak dotąd rzeszowianie się nie spotkali (Legia grała wolno, stosując przy tym sto podan), a jak nam wiadomo obrona Stali nie bardzo daje sobie radę z szybkimi akcjami przeciwnika. Właśnie o to najczęściej się obawiam. Można przypuszczać, że Ruch z uwagi na brak kondycji zaprosił od razu rzeszowian do zawrotnej polki, chcąc zapewnić sobie zwycięstwo w pierwszej połowie. Na końcówkę Ruch nie liczył; jeśli rzeszowianie beniaminek nie podtrzyma rytmu Ślązaków, będzie dążył do zwolnienia akcji i nie stracił bramki — remis leży w granicach możliwości. Ale pamiętajmy równocześnie, że Ruch

pragnie odegrać większą niż dotąd rolę w mistrzostwach i że ostrzeżony warszawskim rywalem Stali nie będzie jej lekceważył.

Pilkarze drugiego frontu — Krosno i Stal Mielec grają mecze u siebie. Zwykle w takim razie stawiamy raczej na gospodarzy. Do Krosna zjeżdża Polonia Gdańsk w nie najlepszym stroju. Przegrała u siebie z Raciborzem i teraz też chyba nie spodziewa się sukcesów nad Wisłokiem. Ciekawe może być tylko to, czy napastnicy Krosna znajdą tradycyjnie jedną czy też więcej okazji do celnego strzału. Do Mielca zawita rozgromiona w Bydgoszczy Slavia. Mimo tego nie wolno jej nie doceniać. Rzeszów widział na wiosnę jak grają pilkarze Rudy. Twardo, szybko, zdecydowanie. Nawet zyskująca forma mieczan nakazuje ostrożność przed zbyt pochopnym przepowiadaniem wysokiego zwycięstwa. A z drugiej strony meludunki z Gliwic bardzo ucieszyły sportowe grono kibiców (nie tylko z Mielca). Chciałbym mocno wierzyć w to, że forma Stali wykazana w Gliwicach nie była jednorazowym wyskokiem, lecz tylko początkiem dobrej passy. Trzeba bowiem odrobić zaległości z do czubka tabeli jeszcze daleko.

Liga okręgowa po pucharowych emocjach wraca do normalnych „fajek”. Na czoło wybiła się mecz: Wisłoka — Bieszczady, Czujaw — Polonia i Resovia — JKS. Huśtawka formy drużyn ligi okręgowej jest tak zaskakująca, że nie warto otwarcie prognozować. Kto by się spodziewał np. wysokiego zwycięstwa rezerwy Stali Mielec nad rezerwą I-ligowej Stali Rzeszów. Prawie nikt, a jednak każdy wynik jest w sporcie możliwy, tak jak możliwe są dorobki i straty w nadchodzącą niedzielę.



Podstawowym zadaniem Instytutu Naukowego Onkologii Akademii Medycznej ZSRR w Moskwie jest poszukiwanie nowych metod i środków leczenia rólowych nowotworów. Liczne kliniki Instytutu przeprowadzają doświadczenia nad stosowaniem preparatów hormonalnych w kombinacji z chirurgicznym i promieniowym sposobem leczenia. W laboratoriach bada się powstawanie i rozwój nowotworów na różnych rodzajach zwierząt.

Na zdjęciu: zabieg chirurgiczny w jednej z sal operacyjnych Instytutu. CAF

W Krośnie ...wiosna

Na przekór porze roku do Krosna zawitała... wiosna. Nie wierzyć? Jakże powiedzieć inaczej, jeśli w wielu punktach miasta zakwitły jabłonie. Drzewa te w sadach M. i J. Habratów przy ul. Stapińskiego, Br. Skotnickiego przy ul. Sicińskiego obsypały się białym kwieciami, chociaż są już w pełni owoców. Jabłonie kwitną również przy ul. Staszica, Okrzei i innych.

Niektórzy twierdzą, iż zjawisko to wróży długą i ciepłą polską, złotą jesień. A no, zobaczymy... (m)

Złote gody Gajewskich

Karolina i Joachim Gajewscy, zamieszkali w Zagórzach, obchodzą ostatnio jubileusz 50-lecia pożycia małżeńskiego. Z tej okazji Rada Państwa nadała im medale za długoletnie pożycie małżeńskie. Odnaczeniami tymi, udekorował przed kilkoma dniami sędziwych jubilatów zastępca przewodniczącego Prez. PRN w Gorlicach — L. Dusza. (j. k.)

MIGAWKI Z ZAKOPANEGO

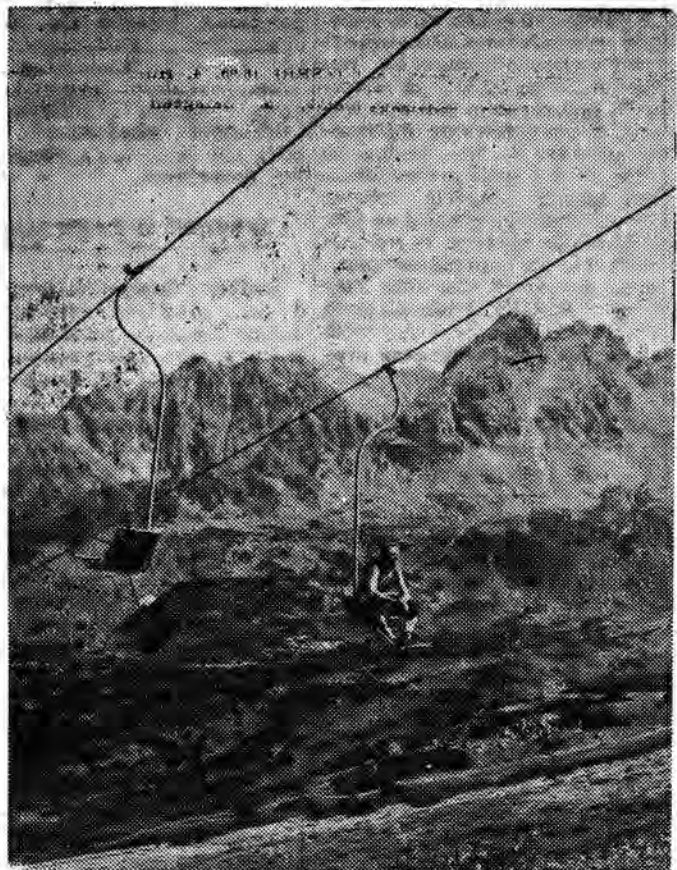

Na zdjęciu: Wyciąg krzesełkowy z Kotła Kasprowego do stacji kolei linowej narzeście czynny. Turysty i wczasowicze chętnie korzystają z tego udogodnienia podczas wędrowki z Kasprowego na Halę Gąsienicową i odwrotnie. CAF — fot. Olszewski

5 rannych chłopców potrzebuje pomocy

We wtorek, w godzinach popołudniowych w Przemyślu przy ul. Rodziewiczówny miał miejsce niebezpieczny wypadek. Pięciu chłopców w wieku od 7 do 13 lat, a to: Kazimierz Grzegorzczak, Anatol Wawrzakowicz, Ryszard Pomidański, Lesław Perchalec i Andrzej Diwaj bawili się zalezionym nad Sanem pociskiem, który w pewnym momencie eksplodował. Wszyscy chłopcy są ranni, a dwóch z nich znajduje się w stanie bardzo ciężkim. Szpital Miejski udzielił im natychmiastowej pomocy.

Rannym przetoczono wszystką posiadaną na składzie krew. Potrzeba jej jednak więcej. Służba zdrowia od wczoraj apeluje do społeczeństwa o pomoc, a zwłaszcza do krwiodawców, ażeby ofiarowali swą krew dla ofiar wypadku.

Przykro stwierdzić, że jak na razie zgłoszyli się tylko dwie osoby, choć żadnych sensacji widzów w miejscu wypadku i pod szpitalem nie brakuje.

Przyłączając się do tego apelu mamy nadzieję, że nie pozostanie on bez echa. (z)

20 wysoko kwalifikowanych tokarzy

zatrudni natychmiast

Fabryka Siewników w Brzegu

WOJ. OPOLSKIE

Wynagrodzenie wg Układu Zbiorowego dla Przemysłu Metalowego. Po okresie próbnym gwarantuje się mieszkanie rodzinne w nowym budownictwie. Oferty składać do Biura Personalnego Fabryki.

K-2029/2

KOMUNIKAT

Dyrekcja Zakładu Ubezpieczeń Społecznych Oddział w Rzeszowie

zawiadamia, że:

lokale biurowe Zakładu Ubezpieczeń Społecznych, znajdujące się dotychczas przy ulicy Okrzei nr 1 w Rzeszowie —

zostały przeniesione

w dniu 10 września 1962 r. do gmachu Prezydium Wojewódzkiej Rady Narodowej w Rzeszowie, przy ulicy Grunwaldzkiej nr 19, III piętro skrzydło „A” i „B”.
Tel. nr 37-25 i 48-30. K-2035/1

PRACOWNICY POSZUKIWANI

100 PRACOWNIKÓW NIEKWALIFIKOWANYCH, MONTERÓW wodno-kanalizacyjnych i centralnego ogrzewania, ŚLUSARZY, ABSOLWENTÓW zasadniczych szkół zawodowych i szkół rzemieślniczych, tzn. ŚLUSARZY, MONTERÓW wodno-kanalizacyjnych i centralnego ogrzewania oraz SPAWACZY — przyjmie natychmiast PRZEDSIĘBIORSTWO INSTALACJI PRZEMYSŁOWYCH W NOWEJ HUCIE, Czyżyny-Lęg, ul. Centralna. Dojazd tramwajem nr 5 i 15 do Czyżyn, następnie autobusem nr 121. Przedsiębiorstwo zapewnia pracę stałą, gwarantuje bezpłatne zakwaterowanie w hotelach robotniczych, a w najbliższym czasie dysponować będzie stołówką. K-2003/7

- MGR INŻYNIERA MECHANIKA na stanowisku gł. technologa
 - 2 MGR INŻYNIERÓW lub INŻYNIERÓW MECHANIKÓW na stanowisku technologów
 - MGR INŻYNIERA lub INŻYNIERA LOTNICZEGO na stanowisku kier. kontr. techn.
 - SPAWACZY elektrycznych lub gazowych
 - ŚLUSARZY
 - TOKARZY
 - LAKIERNIKÓW
 - MISTRZA obróbki cieplnej
- zatrudniają natychmiast ZAKŁADY SPRZĘTU LOTNICTWA SPORTOWEGO NR 5 W KROŚNIE N/WISŁOKIEM — LOTNISKO.

Dla pracowników o wysokich kwalifikacjach istnieje możliwość otrzymania mieszkania po okresie próbnym. K-2033/3

Dwóch PRACOWNIKÓW na stanowisku rewidenta oraz instruktora rachunkowego zatrudni WOJEWÓDZKIE PRZEDSIĘBIORSTWO HURTU SPOŻYWCZEGO W RZESZOWIE, UL. ŚNIADECKICH BARAK NR 1. Warunki pracy i płacy do omówienia na miejscu. K-2030/1

KOMUNIKAT

PP Totalizator Sportowy Oddział Wojewódzki w Rzeszowie zawiadamia uczestników zakładów piłkarskich, że spotkanie MZKS Krosno — Polonia Gdańsk zamieszczone w pozycji 8 zestawu par zostanie rozegrane w piątek 14 bm. i w związku z tym nie będzie brane pod uwagę w zakładach na dzień 16. września 1962 r. Pozostałe spotkania zamieszczone w zestawie par są aktualne i biorą udział w zakładach na dzień 16 września 1962 r. Notatka „Nowin Rzeszowskich” z dnia 12 września 1962 r. jest nieaktualna. K-2036/1

Zgubiono dowody rejestracyjne

następujących pojazdów mechanicznych:

1. Ciągnika marki „Zetor” K-25 nr rej. A 59134, nr powozia 39929, nr silnika 36929.
 2. Ciągnika marki „Zetor” K-25 nr rej. RL 1834, nr podwozia 43480, nr silnika 46680.
 3. Ciągnika marki „Zetor” K-25 nr rej. RL 1825, nr podwozia 31698, nr silnika 29452.
 4. Przyczepy skrzyniowej nr rej. R 4396, nr podwozia 30348.
- wydane dla Dyrekcji POM w Woli Małej (pow. Łańcut). K-2032/1

Dyrekcja Studium Nauczycielskiego w Rzeszowie

OGŁASZA PRZETARG

na wykonanie remontu kuchni i łazienek w internacie żeńskim w/w Studium. Plany przebudowy do wglądu w Dyrekcji Studium. W przetargu mogą brać udział przedsiębiorstwa państwowe, uspołecznione i prywatne. Termin składania ofert do dnia 20 września 1962 r. K-2031/1

OGŁOSZENIA DROBNE

NAUKA

ROZCENA Szkoła Higieny Szkolnej — Rzeszów Szopena 11 Przyjmuje dodatkowe zgłoszenia. Kandydaci winni posiadać wykształcenie średnie, wiek 17-25 lat. W okresie nauki stypendium. Po ukończeniu szkoły praca zapewniona. K-1954/8

LOKALE

PANIENKA poszukuje mieszkania przy kulturalnej rodzinie. Wiadomość: Rzeszów, sklep MHM nr 31, ul. 3 Maja G-1539/1

POKOJ, kuchnia, gaz, elektryczność, woda — w Tarnowie, zamienie na podobne w Rzeszowie. Wiadomość: Rzeszów, ul. Piastów 30 m. 25. G-1538/1

2 POKOJE, kuchnia w Krośnie zamienie na równorzędne w Rzeszowie. Krosno, Nałtowa 17/15. G-1542/1

ZGUBY

ZUREK Władysław zam. w Skrzyżowie, pow. Ropczyce, zgubił prawo jazdy samochodowo-motocyklowe kat. III, nr 473/90 wy dane przez Wydział Komunikacji Drogowej w Toruniu. Pg-1838/1

SERAFIŃSKI Józef zgubił książeczkę wglówną nr 2322 wydaną przez WSK — Mielec. Pg-1837/1

GREMBA Ryszard zam. Mielec-Osiedle, zgubił wkładkę do prawa jazdy wydaną przez Wydział Komunikacji w Mielcu. Pg-1835/1

SZELEST Henryka zgubiła świadectwo klasy VIII d Liceum Ogólnokształcącego w Stalowej Woli. Pg-1834/1

SOBEJKO Michał zgubił legitymację szkolną nr 211 wydaną przez Zasadniczą Szkołę Zawodową w Przemyślu. Pg-1833/1

GOTRYCH Bronisław zgubił świadectwo ukończenia Szkoły Zawodowej w Stalowej Woli. Pg-1830/1

KRYŃSKI Klemens zgubił wkładkę kontrolną do prawa jazdy kat. II wydaną przez Wydział Komunikacji Prez. MRN w Przemyślu. Pg-1832/1

JACEK Stanisław zam. Rakszawa nr 586 zgubił pozwolenie kat. motocyklowej i dowód rejestracyjny RE 8836 wydane przez Wydział Komunikacji Prez. PRN w Łańcutu. G-1541/1

RZUCIŁO Anna zgubiła świadectwo MKS Rzeszów uprawniające do nabycia biletu miesięcznego na trasie Rzeszów-Trzebownisko. G-1537/1

SIMCZAK Józef zgubił legitymację szkolną wydaną przez Szkołę Rzemiosł Budowlanych w Rzeszowie oraz kartę rowerową nr ramy 792438 wydaną przez Wydział Komunikacji — Rzeszów. G-1536/1

SPRZEDAŻ

FORTEPIAN krótki marki „Petrol” — sprzedam tanio, Łańcut, M. Konopnickiej 18. G-1527/3

DOM, zabudowanie gospodarcze, nowe, zelektryfikowane, 2 ha ziemi, sprzedam. Szkoła, mleczarnia, przystanek autobusowy na miejscu, do miasta 4 km. Cena 150 tys. zł. Stefan Szulwie, Jankowice, pow. Grudziądz, telefon: Łasin. 1194. Pg-1831/1

2 MORGI ziemi ornej w Jedliczu — sprzedam. Jan Olszewski, Rzeszów, Pawia Findera 16 m. 10. G-1540/1

DOMEK jednorodzinny murowany przy ul. Warszawy 20, Rzeszów-Czekał, sprzedam. Oferty pismem Biuro Ogłoszeń, pod „Domek”. G-1535/1

RÓŻNE

300 MATRYMONIALNYCH ofert. Informacje. Otrzymasz przesyłając 10 złotych znaczkami — Warszawa, Elektoralna 11, „Syrenka”. K-1959/8



Czwartek 13

września 1962 r.



Państwowy Teatr im. W. Sieroszewskiego - Dobranoc Patrycja - godz. 19



Przebieg wydarzeń międzynarodowych - red. Stanisław Koczur - WDK - sala nr 30 - godz. 19. Po prelekcji film



APOLLO (ul. 3 Maja) - Spóźnieni przechodnie (pol. 1. 16) - godz. 11, 13.05, 16, 18.10, 20.20. GOPLANA (Staromieście) - nieczynne. LETNIE (AL Komunistów) - Wiechabla de Bragelone (fr. 1. 14) godz. 18.30. MEWA (ul. Dąbrowskiego) - Młodość Chopina (pol. 1. 14) godz. 18, 20. PRZODOWNIK (ul. Piłtrowskiego) - Inspekcja p. Anatola (pol. 1. 16) godz. 17, 19. SWIT (ul. Langiewicza) - Pokolenie (pol. 1. 14) godz. 18, 20.

UWAGA: Repertuar kin podajemy wg informacji CWF



PROGRAM I Program dnia: 5.40 15.05. Wiadomości: 5.00 6.00 7.40 8.00 12.05 15.00 17.00 20.00 23.00 9.00 Dla klas III i IV - C zaczynamy ETK-107 9.20 Koncert muzyki popularnej 10.10 Mówi technika 10.20 Soliści z orkiestrą 11.00 Worek z tykwami i Nadzieja dziadka Bożyła 11.30 Gra zespołu melodyków 11.50 Rodzice a dziecko 11.58 Z sercem ale mądrze 12.45 Muzyka ludowa narodów radzieckich 13.00 Dla kl. V, VI i VII "Zielone kartki" 14.00 Kola Mruzycyśława poglądy na życie 14.30 Koncert orkiestry mandolinistów 15.20 Melodie taneczne 17.05 Koncert zyczeń 17.40 Magazyn naukowy PWN 17.50 Transmisja z Lekkoatletycznych Mistrzostw Europy 19.05 Wszystkie chwytły dzwonek 20.30 I Paderewski: "Manru" - opera w III aktach.

PROGRAM II Program dnia: 8.45 13.40. Wiadomości: 8.30 7.30 8.30 12.05 16.00 21.00 23.50 8.35 To wszystko działo się naprawdę 8.50 Radzieckie melodie filmowe 10.00 Śpiewamy pieśni i piosenki 10.40 Panna Malwina - humoreska 12.15 Muzyka ludowa różnych narodów 12.45 Nasze sprawy codzienne 13.25 Przegląd Edzia - humoreska 14.35 Publicystyka zagraniczna 15.00 Wianka melodi rozrywkowych 15.16 Z dzieł muzyki chóralnej 15.30 Dla dzieci - audycja pt. Śpiewamy piosenki i bawimy się przy muzyce 16.05 Wianki melodi 17.15 Z cyklu Ekonom. problem tygodnia 18.05 Koncert symfoniczny 18.50 Odkrycia Fenicjan 19.30 Rozmowy literackie 21.40 Gra zespołu Jazz-Wreckers 22.30 Orkiestra taneczna. ROZGŁOSNIA RZESZOWSKA PR 16.05 Grają najlepsze orkiestry taneczne świata 16.30 Mikrofoni 62 16.50 Wiadomości ziemi rzeszowskiej. OGÓLNOPOLEWSKI PROGRAM TELEWIZYJNY 16.30 Sprawozdanie z Lekkoatletycznych Mistrzostw Europy 20.40 Teatr "Kobra" - Gasnący płomień.

Rzeszowskie budownictwo pod ostrzałem

Sesja MRN omówiła realizację planu inwestycyjnego na rok bieżący. Obie strony były doskonale przygotowane do tego spotkania. Przedstawiciele budowlanych przynieśli w tezkach obszerny spis obiektywnych i subiektywnych trudności, z którymi borykają się w swojej pracy, radni dysponowali niemiernie obszernymi wykazami inwestycji i liczbami dotyczącymi ich wykonania.

Liczby wykazujące procent realizacji planu tylko w wypadku bloku mieszkalnego przy ul. Turkienicza i... szaletu pod zamkiem były 3-cyfrowe, przeważały jednak dwu-, a nawet jednocyfrowe.

Ogółem pozwały one stwierdzić, że do końca sierpnia br. plan inwestycji podejmowanych na podstawie decyzji Prezydium MRN zrealizowano w 44,2 proc., inwestycji własnych przedsiębiorstw miejskich w 53,1 proc., inwestycji prowadzonych przez jednostki podległe Prezydium WRN w 43,3 proc., spółdzielczych - w 69,3 proc., tzw. inwestycji centralnych w 40,6 proc. Niezależnie od tego radni mieli w pamięci obrazy oglądane na wizytowaniach przed nich tuż przed sesją budowców miast wywołane ze spotkań i rozmów ze społeczeństwem.

Podstawą dyskusji był referat zastępcy przewodniczącego Prez. MRN, inż. Oskroby, rzeczowo omawiający wszelkie mankamenty i niedostatki, które przyczyniły się do zaistnienia tego, tak bardzo niepokojącego stanu rzeczy. Po nim mówiono dużo, z poletem i bez, dobrze i źle, na ogół jednak treściwie i rozsądnie, by w ostateczności ustalić, że: - podczas gdy w innych miastach wojewódzkich głównymi problemami w budownictwie jest jego potaniecie, usprawnienie oraz przekraczanie założeń planowych, u nas nadal zagadnieniem numer 1 jest walka o terminy, notorycznie niedotrzymywane:

- jakość oddawanych inwestycji daleka jest od doskonałości i sprawia jeszcze długo wiele kłopotów; Jako przyczyny tych zjawisk przyjęto: - brak koordynacji inwestycji u inwestorów - braki dokumentacyjne i przedłużenie okresu przygotowawczego inwestycji - zła współpraca inwestorów, wykonawców i projektantów w zakresie przygotowywania inwestycji - słaby nadzór inwestorski oraz poważne niedociągnięcia w pracy przedsiębiorstw budowlanych.

Te ostatnie są powszechnie znane: kiepska jeszcze organizacja pracy, marnotrawstwo i niedbalstwo na budowach, słaby rozwój postępu technicznego, nieprzebieganie dyscypliny pracy, nierytmiczność produkcji itp. Budowlani dodawali do tego kłopoty materiałowe i braki w sprzęcie, mały stan zatrudnienia i ciągła fluktuacja kadr, zwłaszcza fachowców, zadania przekraczające często możliwości przedsiębiorstw, system piac i inne.

I tak w RPBM brakuje 30 inżynierów, w RPBT na 30 potrzebnych specjalistów zatrudnionych jest... 3, ogółem zaś w skali Rzeszowskiego Zjednoczenia Budownictwa brak jest 436 inżynierów. Przeciętna płaca robotnika w naszym budownictwie jest o 700-500 zł niższa niż przeciętna na krajową, co powoduje odpływ ludzi do innych prac. Brak wielu materiałów, trudności w transporcie i sprzęcie budowlanym opóźniają wiele budów. Ogromne trudności nastrożają także sprawy dokumentacji. Zdarza się, że termin ukończenia budowy mijają, a wykonawca daremnie czeka na brakujące części dokumentacji.

Radni, uznając wiele trudności, zwrócili jednak uwagę na to, że wiele z nich nie jest bynajmniej natury obiektywnej. Do nich należą braki w organizacji pracy i kiepska dyscyplina na budowach. Na wielu z nich są tymi miesiącami snuje się po 3-6 ludzi, których efekty pracy są żadne. Tak jest na budowie dworca PKS, na budowach prowadzonych przez "Terenówkę" przy ul. Wojska Polskiego i innych. Podkreślono, że nie tylko w budownictwie pracują ludzie ze wsi, że w innych przedsiębiorstwach zdolano uporządkować i pijaństwem, brakiem dyscypliny

itp. podobnymi problemami, którymi dyskretnie przedsiębiorstwa budowlanych, samorządy, organizacje partyjne i związkowe zajmują się w stopniu daleko niedostatecznym. Podkreślono także niedociągnięcia spowodowane przez inwestorów, biura projektowe, nawet komisję rozdziału robót, które także często poważnie opóźniają terminowość oddawania inwestycji. Surowa i rzeczowa krytyka nie przeszkodziła jednak w podkreśleniu dotychczasowych osiągnięć naszego budownictwa, któremu przeczcie w znacznym stopniu zawdzięczamy dzisiejszy Rzeszów.

W wyniku kilkugodzinnych obrad, rada podjęła kilkanaście wniosków, mających na celu usprawnienie i przyspieszenie prac inwestycyjnych, przedstawiciele zaś budowlanych, a konkretnie RZB, RZPB oraz RZPB, zapewnił, że mimo piętrzących się przeszkód i trudności, tegoroczny plan, a przede wszystkim plan inwestycji mieszkaniowych zostanie wykonany... Czego zarówno budowlanym, jak i sobie gorąco życzymy.

Pierwsze zawody pływackie

W naszym mieście istnieją dwie sekcje pływackie, jedna przy Klubie Sportowym „Grunwald”, a druga przy Resovii. Zawodnicy wymienionych klubów - jak zdażyłem zauważyć - trenują solidnie, na basenie Wojewódzkiego Ośrodka Sportowego, ale nie można było do tej pory doczekać się jakichkolwiek zawodów pływackich, które spulchowałyby tę dyscyplinę, tak zaniedbaną w naszym mieście. Dopiero na zakończenie sezonu „Grunwald” zdecydował się zorganizować pierwszy w tym sezonie mecz pływacki ze Stalą z Nowej Dęby. Startowali wyłącznie mężczyźni, gdyż Stal nie przywiozła ze sobą zawodniczek.

WYNIKI TECHNICZNE

- 200 M ST. DOW.: 1. Kula (G.) - 3.26,0, 2. Sar (St.) - 3.29,3, 3. Frączek (G.) - 3.29,8. 100 M ST. KLAS.: 1. Tebin (St.) - 1.35,0, 2. Szczerbaty (G.) - 1.45,0, 3. Wnęk (G.) - 1.46,3. 100 M ST. DOW.: 1. Jankisz (G.) - 1.10,6, 2. Dąbrowski (St.) - 1.11,0, 3. Pokrywka (G.) - 1.31,3. 50 M ST. GRZBIETOWYM: 1. Skarbiński (St.) - 44,9, 2. Kula (G.) - 46,9, 3. Frączek (G.) - 58,0. 200 M ST. KLAS.: 1. Tebin (St.) - 3.41,9, 2. Zderski (St.) - 3.50,9, 3. Wnęk (G.) - 3.55,0. 50 M ST. MOTYLKOWYM: 1. Jankisz (G.) - 39,0, 2. Dąbrowski (St.) - 42,0, 3. Szlest (St.) - 46,6. SZTAFETA 4x100 M ST. DOW.: 1. Grunwald - 6.35,8. SZTAFETA 4x50 M ST. ZMIENNYM: 1. Grunwald - 3.24,1. Sztafety Stali nie startowały.



Zespół taneczny ze Szkoły Podstawowej w Mogielnicach wystąpił ostatnio z nowym programem. Fot. KOPEĆ

Nasze rozmowy

Są sprzymierzeńcami czytelników w siedzibie każdej GRN. W powiecie rzeszowskim dawno przekroczyły liczbę rad gromadzkich. Obecne starania władz powiatowych idą w kierunku polepszenia dość jeszcze trudnych warunków pracy oraz podwojenia stanu księgozbioru. Ze wstępu nietrudno domyślić się o kim mowa. Oczywiście, o bibliotekach gromadzkich w ogóle, a konkretnie o bibliotecznej placówce w Borku Nowym i jej kierowniczce.

- Może najpierw przedstawi się pani czytelnikom „Nowin Rzeszowskich”?

- Proszę bardzo. Nazywam się Teofila Musiał i już czwartą rok pracuję na stanowisku kierowniczk biblioteki, z której korzysta stale 180 czytelników.

- Czy w swoim bibliotecznym rejestrze może pani znaleźć tzw. czytelników - „rekordistów”?

- Owszem. Monika Delikat przeczytała już blisko 50 książek, a Bronisława Fujara -

30. Podkreślam, to szczególnie, bo np. Fajarowa liczy sobie ponad 60 lat i ze szczególnym upodobaniem czyta literaturę piękną. Obok Kraszewskiego i Sienkiewicza, także i pisarzy współczesnych. 58-letni Wojciech Ruszel legitymuje się

...o książkach i czytelnikach

podobną ilością wypożyczonych książek. Helenka Chrzanowska i Zosia Kruczek, mimo że korzystają ze szkolnej biblioteki, wypożyczyły u mnie prawie po 40 książek. Ale największą rekordzistką jest chyba Kazimiera Bartoń, której w tej chwili nie mogę wypożyczyć żadnej książki, bo wszystkie jakie znajdują się na regałach już przeczytała.

- Jak duży jest zatem księgozbiór biblioteki?

- Liczy 2.900 tomów. Oprócz tego biblioteka prenumeruje tygodniki ilustrowane

Pod znakiem DFP

Przebieg filmów polskich w ramach DFP wzbudził wśród rzeszowskich kinomanów duże zainteresowanie. Od początku września nowe filmy obejrzało już blisko 9 tys. widzów. Największym powodzeniem cieszą się „Dom bez okien”, „Spóźnieni przechodnie” oraz film „I ty zostaniesz Indianinem”.

się komplet widzów. Rekord frekwencji biją nadal „Krzyżacy” w reżyserii A. Forda. Za kilka dni gościć będzie w Rzeszowie odtwórca jednej z głównych postaci w filmie „Krzyżacy” - znakomitego aktora ANDRZEJA SZALAWSKIEGO. Spotkania z filmowym Jurandem ze Spychową odbędą się w najbliższą niedzielę i poniedziałek w kinie „Apollo” i WDK.

OKRĘŻNĄ DROGĄ

W lipcu br. przebywałem na urlopie. W tym właśnie czasie inkasent Rozdzielni Gazu pozostawił w mojej skrzynce listowej rachunek za gaz. Nie mogłem oczywiście uregulować go w terminie. Gazownia Miejska okazała się zresztą instytucją jak najbardziej wyrozumiałą i nie czyniła mi z tego powodu żadnych trudności. Kiedy ostatnio zjawił się u mnie inkasent gazowni nawet ucieszyłem się. Przy okazji sierpniowego rachunku ureguluję i ten zaległy za lipiec - wyluszczyłem z miejsca inkasentowi. Niestety, oświadczając mi, że nie robić nie wolno, zaległe opłaty trzeba regulować za pośrednictwem PKO. Nie dawałem temu wiary, zadzwoniłem do Rozdzielni Gazu MP GK. Tu potwierdzono tylko zdanie inkasenta, dodając jeszcze, że tego rodzaju praktyki obowiązują wszędzie. Może, nie przeczę, ale wydaje mi się, że nie oglądając się na innych sami możemy sobie ułatwiać życie. Nie rozumiem np. dlaczego dozwól wpłaty dokonany za pośrednictwem PKO z miesięcznym opóźnieniem ma być ważny, a pokwitowanie inkasenta gazowni - nie. Sądzę, że przy dobrej woli można by w ten sposób uprościć sprawę regulowania należności za gaz. Proponuję również w imieniu licznych użytkowników urządzeń gazowych otwarcie kasy przy MP GK. Niekoniecznie chyba trzeba dokonywać wpłaty za gaz, aż tak okrężną drogą.

ARRAS KRÓLA ZYGMUNTA

AUGUSTA

... tak Biuro Wydawnicze „Ruch” tytułuje jedną z pocztowych kart wydanych w ubr. z okazji powrotu skarbow wawelskich do kraju. Sądnisty „byczek” przebrnął szczęśliwie przez wszelkie cenzury i na nie najlepiej wykonanej pocztówce dotarł aż do rzeszowskich księgarń... skąd rzecz oczywista rozpowszechniany jest dalej. W kraju to jeszcze pół biedy... na ogół bowiem wyrozumiali jesteśmy dla potknięć i błędów (w tym również ortograficznych) współbliźnich. Ale jak takiego „krula” wysłać za granicę? A kartka, którą „zarekwirowali” była właśnie przeznaczona na wysyłkę w daleki świat. Trochę to chyba nieładnie obnosić się ze swoim ignorancem po szerokim świecie.

ADRESAT: ZE

Redaktorze! Plac Zwycięstwa - ulubione miejsce spacerów i wypoczynku mieszkańców tej dzielnicy naszego miasta zalegają znow wyczermem egipskie ciemności. Ostatnia lampa w alejce wzdłuż ul. Kopernika zgasiła przed paroma dniami. Pracownicy oddziału sieci miejskiej Zakładu Energetycznego najwidoczniej jeszcze tego nie dostrzegłi. Zgłaszamy im więc uprzejmie i czekamy na światło. Mieszkańcy ulic: Szpitalnej, Króla Kazimierza i sąsiednich czekają zaś na inkasenta elektrowni, który z niewiadomych

powodów nie pokazuje się tu chyba od trzech miesięcy. A odbiorcy energii elektrycznej to ludzie solidni i chcą na bieżąco regulować należności elektrowni. Tym bardziej, że comiesięczne rozliczenia z ZE nie robią jakiejś zasadniczej wyrwy w domowym budżecie. Trzymiesięczne zaległości zaś trudno każdemu tak od ręki zapłacić. Dotrzymywanie terminów „inkasa” leży chyba w interesie obu stron.

ŚLADEM KRYTYKI

Nasza notatka „Comiesięczny kołowrotek” była przedmiotem specjalnej narady, na której omówiono sprawę lepszego zaopatrzenia „Delikatów”. Sądźmy, że wysunięte w trakcie debaty wnioski przyniosą widoczne zmiany w zaopatrzeniu tej reprezentacyjnej placówki handlowej Rzeszowa. Otrzymałomy również odpowiedź KW MO na notatkę pt. „Siedlisko chuliganów”. Otóż jak z niej wynika, funkcjonariusze MO otrzymali polecenie zajęcia się bliżej chuliganerii, zakłócającej spokój na ul. Staromiejskiej. Mamy nadzieję, że pod bacznym okiem milicjantów „swawolni młodzieńcy” nie będą się czuli tak „swojsko”, jak dotychczas.

JESZCZE O LAMPACH

Świece i lampy naftowe od dwóch miesięcy rozpraszają nocny mrok w mieszkaniach kilku rodzin, mieszczących się w baraku przy ul. Langiewicza 14. Administracja baru wykonała już ponoc niezbędną instalację elektryczną. Rzecz rozbija się obecnie o podłączenie budynku do ogólnej sieci miejskiej. Mimo licznych interwencji zainteresowanych, Elektrownia ciągle zwleka, wysuwając swoje zastrzeżenia i uwagi. Administracja torzy zaś, u których z kolei lokatorzy interweniują, składają winę na ZE. I tak w koło Macieju, a światła jak nie było, tak nie ma. Tymczasem dni są coraz krótsze i jasne elektryczne lampy bardzo by się przydały.

NOWINY RZESZOWSKIE

- pismo codzienne wydaje Wydawnictwo Prasowe „Nowiny Rzeszowskie” - RSW „Prasa”. Redaguje Kolegium. Adres redakcji: Rzeszów, ul. Zeromskiego 5. TELEFONY: Centrala 2056, 2057, redaktor naczelny 4775, zastępca redaktora naczelnego, dział wydawniczy, administracja 4810, redakcja nocna 5017, dział finansowy 4856, dział inf. 4358, sekretarz redakcji i wszystkie działy łączą centrala. Oddziały redakcji: Przemysł, ul. Waryńskiego 15, tel. 2700. Krosno, ul. Nowotki 12, tel. 489, Tarnobrzeg, ul. 1 Maja 61, 10/1, tel. 294. Biuro Reklam i Ogłoszeń: Rzeszów, ul. Grunwaldzka 42 - tel. 4652. Zamówienia i przedpłaty na prenumeratę przyjmowane są w terminie do dnia 15 miesiąca poprzedzającego okres prenumeraty przez urzędy pocztowe, listonoszy oraz oddziały i delegatury „Ruch”. Można również zamówić prenumeratę dokonując wpłaty na konto PKO i OM Rzeszów nr 9-6-445 PUPIK „Ruch” w Rzeszowie, ul. Asnyka 9. Cena prenumeraty miesięcznej - zł 12,50, kwartalna - zł 37,50, półrocznej - zł 75, rocznej - zł 150. Druk: Rzeszowskie Zakłady Graficzne - Rzeszów. K-4-1234