

NOWINY RZESZOWSKIE

Sobota i niedziela
31 sierpnia i 1 września 1963 r.

ORGAN KOMITETU WOJEWÓDZKIEGO PZPR

Nr 206 (4417) | Wyd. A | Nakład 87.920



TOWARZYSZE ENERGETYCY! Pozdrawiamy Was gorąco i serdecznie w dniu Waszego rocznego święta.

Z roku na rok rośnie coraz bardziej Wasza rola i znaczenie w gospodarce województwa. Od Waszej sumiennej i wydajnej pracy zależy przecież nieprzerwany dopływ energii elektrycznej dla zakładów przemysłowych, co jest niezbędnym warunkiem wykonania przez przemysł w terminie planów produkcyjnych. Oświetlenie mieszkań, szkół, szpitali, ulic miast w nocy i dworców kolejowych, przyjemność oglądania ciekawych filmów zależą także od tego, jak pracują nasze elektrownie, jak wywiązują się ze swych obowiązków nasi energetycy.

Z dużą satysfakcją, zadowoleniem i dumą możemy powiedzieć całemu społeczeństwu, że partia cen Wasz trud, ofiarność i rzetelność w wykonywaniu spoczywających na Was zadań. Osiągnięcia macie duże. I tak np. o połowę zmniejszyła się ilość awarii zwinionych, co miało wydatny wpływ na lepsze zaopatrzenie odbiorców w prąd elektryczny. Plan kapitalnych remontów wykonaliście w całości, skracając poważnie czas ich wykonania. Straty sieciowe spadły z 14,5 proc. na 11,5 proc., zaoszczędziliście w elektrowniach setki wagonów węgla.

Przyjmijcie więc gorące podziękowanie, a również uznanie za te sukcesy, za codzienną troskę i wkład w zabezpieczenie sprawnego funkcjonowania zakładów energetycznych. Dziękujemy także budowniczym nowych obiektów w Solinie i Siałowej Woli oraz tym, którzy elektryfikują linie kolejową i zatrudnieni są przy elektryfikacji wsi. Inwestycje te zwiększą koleśalnie istniejącą bazę energetyczną w województwie rzeszkowskim, dadzą miliony kilowatogodzin energii, przyspieszą dalszą elektryfikację zagrod wiejskich i usprawnią komunikację kolejową, eliminując pociągi z lokomotywami parowymi, które zastąpione zostaną przez szybkie i wygodne pociągi elektryczne.

Macie pełne prawo obchodzić radośnie swoje tradycyjne święto, cieszymy się razem z Wami i tak pomysłnego bilansu Waszej pracy, a zarazem tak pięknej perspektywy rozwoju energetyki w interesie nie tylko państwa, ale przede wszystkim szerokiego rzeszki ludzi pracy. Zawsze, gdy podsumowujemy dorobek w tej lub innej dziedzinie, robimy to z myślą o przyszłości, o czekających nas zadaniach. Cechą bowiem socjalistycznej gospodarki jest to, że nie stoi ona w miejscu, ale idzie niepowstrzymanie naprzód w coraz większym tempie i rozmiarach. Czekają one także i Was Drodzy Towarzysze, są one wspólne, z ich realizacją będziemy korzystać wszyscy.

Pragniemy, abyście starannie przygotowali się do sezonu jesienno-zimowego, na zwiększone zapotrzebowanie energii elektrycznej od jej odbiorców uszczelnionych i indywidualnych. Mamy nadzieję, że nie poskapią wysiłków, aby w maksymalnym stopniu oszczędzić paliwo i będziecie dążyć do obniżenia kosztów własnych oraz strat o właściwych parametrach. Liczymy też na Waszą zapobiegliwość gospodarską oraz inicjatywę w tym kierunku. Wszystkie podjęte przez Was kroki mają zapewnić ciągłą dostawę energii dla przemysłu i ludności. Szczególną wagę przykładamy do terminowego oddania do użytku inwestycji. Wierzymy, że tak jak dotychczas możemy polegać na Waszej ambicji i zrozumieniu wielkich zadań, które stoją przed Wami do realizacji.

Dlatego do toastów z okazji „Dnia Energetyka” dołączamy jeszcze jeden od kierownictwa wojewódzkiej instancji partyjnej — „Za Wasze zdrowie i pomyślność w życiu osobistym. Życzymy też powodzenia i sukcesów w pracy zawodowej”.

BGZEKUTYWA KW PZPR

BUDOWA ZAPORY WODNEJ NA SANIE W SOLINIE

Zapora w Solinie spletny wody Sanu na wysokość kilkudziesięciu metrów, a zbiornik, który dzięki niej powstanie, zabezpieczy teren położony w dolnym biegu Sanu i środkowym biegu Wisły od klęski powodzi. Elektrownia, która powstanie na zaporce posiadać będzie moc 120 MW.



Minister oświaty Wacław Tułodziecki o zadaniach szkolnictwa w najbliższym roku nauki

Prawie 8 mln uczniów zasiądzie w ławach szkolnych

WARSZAWA

MINISTER OŚWIATY Wacław Tułodziecki udzielił przedstawicielowi PAP red. Hannie Dębowskiej wywiadu, w którym omówił zadania szkolnictwa w rozpoczynającym się nowym roku nauki. Rok szkolny 1963/64 — dwudziesty w Polsce Ludowej przyniesie dalszy rozwój naszego szkolnictwa — oświadczył min. Tułodziecki. Będzie on drugim rokiem realizacji wieloletniego i wieloetapowego planu przemian organizacyjnych, programowych i metodycznych, które niesie reforma szkolna. Wprowadzenie w życie tych zmian uczyni naszą szkołę w pełni nowoczesną i w pełni socjalistyczną.

W nowym roku w ławach szkolnych zasiądzie prawie 8 mln uczniów — dzieci, młodzieży i dorosłych.

Okolo 82 proc. absolwentów szkół podstawowych uczyć się będzie dalej w liceach ogólnokształcących i w szkołach zawodowych. Szkoły średnie przyjęły o ok. 44 tys. młodzieży więcej niż w roku ub. Stało się to możliwe m. in. dzięki zorganizowaniu kształcenia zawodowego w nowych specjalnościach mających duże znaczenie dla rozwoju postępu technicznego w naszej gospodarce, jak np. elektronika i automatyka.

Uczniowie klas I—V uczyć się będą według nowych programów nauczania i w oparciu o nowe, lepsze podręczniki. Będą oni już kończyć 8-klasową szkołę podstawową. Program szkoły 8-klasowej uwzględni w szerokim zakresie problematykę życia współczesnego. Znajduje to wyraz zarówno w treściach nauczania przedmiotów humanistycznych i artystycznych, jak i matematyczno-przyrodniczych, a także w programach zajęć praktyczno-technicznych i pracy społecznie użytecznej.

(Ciąg dalszy na str. 2)

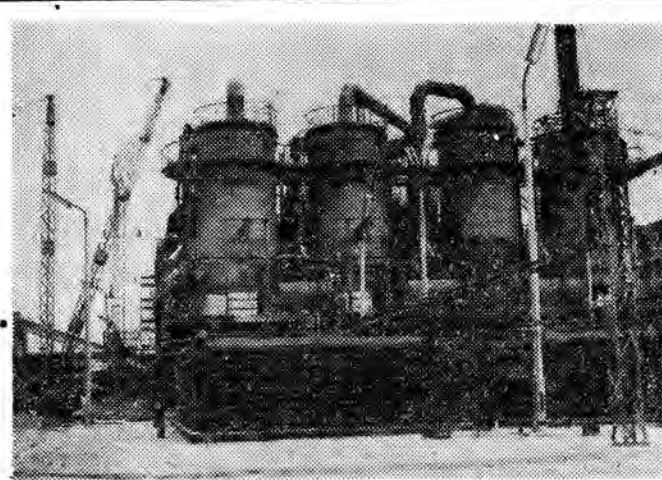

28 VIII 1963 r. w Tarnobrzelskim Kombinate Siarkowym rozpoczął się rozruch technologiczny drugiej fabryki kwasu siarkowego o rocznej zdolności produkcyjnej 100 tys. ton.

Na zdjęciu: Nowa fabryka kwasu siarkowego.

CAF — fot. Kwiatkowski

Rzeszowscy plastycy — szkołom Tysiąclecia

Rzeszowscy plastycy odpowiadając na apel Wojewódzkiego Komitetu Frontu Jedności Narodu wzywający do Czynu 20-lecia, jak też na wezwanie „Muzyki i aktualności” postanowili przekazać 20 obrazów i grafik dla szkół pomników — Tysiąclecia w Skołyszynie pow. Jasło i Kobylance pow. Gorlice. Obrazy te zostaną przekazane 1 września w czasie uroczystości otwarcia wspomnianych obiektów szkolnych.

Obrazy wykonane zostały przez znanych w woj. rzeszkowskim artystów-plastyków: Zuzannę i Alfreda Kudów, Barbarę i Andrzeja Smoczeńskich, Helenę i Jerzego Majewskich, Cezarego Kobowicza, Mariana Ziemskiego, Zdzisława Ostrowskiego, Bolesława Duszę, Adolfa Jakubowicza, Jerzego Sienkiewicza i Jadwigę Karwacką.

Jest to pierwszy tego rodzaju dar artystów-plastyków dla rzeszkowskich szkół Tysiąclecia. (e)

Przykra niespodzianka

WARSZAWA

Tygodnik „Fundamenty” opisuje w ostatnim numerze autentyczną i pouczającą — historię, którą przytaczamy z niewielkimi skrótami.

Pewna firma zagraniczna postanowiła wybudować na terenie jednego z naszych

miast okazały pawilon wystawowy. Przysłała swoich inżynierów i majstrów, po czym w miejscowej gazecie ogłosiła, że poszukuje monterów, montażystów i niewykwalifikowanych robotników. Podane warunki płacy były „rewelacyjne” — przy 8-godzinnym dniu roboczym niewykwalifikowany pracownik mógł za-

(Ciąg dalszy na str. 2)

W Velenje:

Wiec z udziałem N. Chruszczowa

BELGRAD

W piątek rano przewodniczący Rady Ministrów ZSRR N. S. Chruszczow oraz prezydent SFRJ J. Broz-Tito wraz z małżonką odwiedzili kombinat rolny „Lubiana”. Wraz z nimi do kombinatu przybyli E. Kardelj, A. Rankovic, M. Marinko, F. Leskoszek, J. Andropow, N. Jegoryczew, W. Tołstikow i inne osobistości. Hodowcy Słowenii powitali serdecznie dostojnych gości.

Kombinat rolny „Lubiana” został założony w 1959 r. i jest jednym z największych gospodarstw rolno-hodowlanych Jugosławii.

Przebywający z wizytą w Jugosławii premier ZSRR, N. S. Chruszczow zwiedził w piątek miasteczko górnicze, Velenje, gdzie został mu nadany tytuł honorowego górnika oraz przekazany podarunek tamtejszej załogi górniczej — mundur górniczy.

Po krótkim podziękowaniu, które premier Chruszczow wygłosił w mundurze górniczym, żywiłowo oklaskiwany przez tysięczne tłumy — odbył się wiec.

W 1964 r. 80 proc. kraju w zasięgu TV

Za dwa lata prototyp nadajnika „kolorowego”

WARSZAWA

Do końca br. już ok. 70 proc. obszaru Polski, zamieszkałego przez ponad połowę ludności, znajdzie się w zasięgu naszych nadawczych stacji telewizyjnych. Za rok TV „obejmie” już przeszło 80 proc. terenu i 70 proc. mieszkańców kraju. Będzie to możliwe dzięki przedterminowemu wyposażeniu stacji w nadajniki, anteny, przemienniki i inne urządzenia, produkowane w warszawskich Zakładach Radiowych i Telewizyjnych „ZARAT” na Mokotowie oraz w podległych im oddziałach we Wrocławiu, Toruniu i Gliwicach.

Pięciokrotnie (z 2 do 10-kilowatów) zwiększono już w tym roku moc, a dwukrotnie (do 100—120 km) zasięg nadajnika TV zainstalowanego w ub. r. w Białymstoku. Obecnie trwają ostatnie próby nad analogicznym zwiększeniem mocy i zasięgu nadajnika w Krakowie, a do końca roku podobną „operację” przejdzie nadajnik w Rzeszowie.

W przyszłym roku natomiast ukaże się prototypowy „egzemplarz” nowej wersji tele-nadajnika, o nowoczesnej konstrukcji, mniejszych wymiarach i lepszych walorach eksploatacyjno-technicznych. Prototyp ten, po próbach eksploatacyjnych, jeszcze w 1964 r. zainstalowany zostanie w Warszawie, wzmacniając moc stołecznego ośrodka TV. W ten sposób wszystkie miasta wojewódzkie posiadające będą na-

dawcze stacje telewizyjne o stosunkowo dużej mocy emitowania.

Na rok 1965 „ZARAT” szykuje nowość. Będzie nią prototyp polskiego nadajnika TV, umożliwiający nadawanie II programu telewizji czarno-białej oraz eksperymentalnie telewizji kolorowej.



Sytuacja baryczna: Polska w zasięgu niżu nad Węgry.

Prognoza pogody (sobota): Zachmurzenie umiarkowane ze skłonnością do burz i przelotnych opadów. Temperatura dniem 24 st., nocą 12 st. Wiatry słabe i umiarkowane, wschodnie, skrajające na północno-wschodnie.

Orientacyjna na niedzielę: Poprawa stanu pogody.

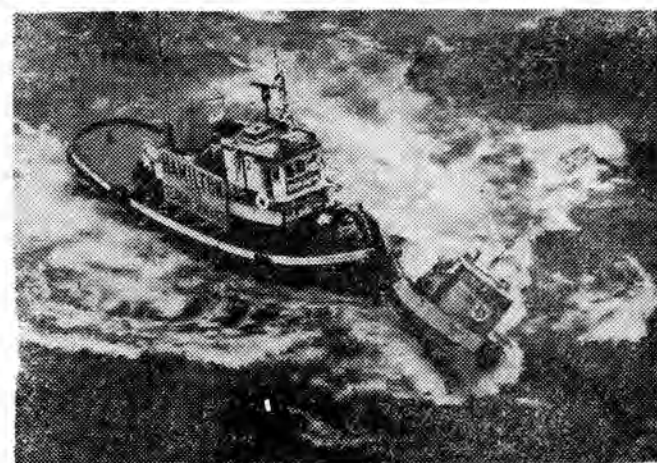

Podczas wyścigów holowników na jeziorze Ontario w Kanadzie miał miejsce niedo-dzienny wypadek zderzenia się dwóch jednostek. Na szczęście wypadek nie pociągnął za sobą żadnych ofiar. Uderzony holownik z pogniecioną burtą musiał wycfać się z konkurencji. CAF

CIEKAWOSTKA

OBIECUJĄCE MALENSTWA

DNIA

Trzy dni trwały w Hawrze dochodzenia policyjne w sprawie demolowania przez tajemniczą bandę chuliganów siedemnastu pomieszczeń w gmachu jednej z miejscowych szkół — pustym wobec

trwających jeszcze wakacji. Wreszcie sprawców zdolano wykryć: było to czterech chłopaków w wieku od

trzech do sześciu lat, którzy podczas deszczu schronili się w tej szkole i urządzili tam sobie nieskrępowaną zabawę: potłukli szyby, polamali meble porwali wszystkie znalezione papiery i sownie skropili atramentem posadzkę i ściany szkolne.

Na zdjęciu: estakada, jeden z obiektów Centralnej Betoniarńi. Tymi transporterami powędruje beton na budowę zapory.

CAF — fot. Kwiatkowski

Sobota 31 VIII i niedziela 1 IX

RZESZÓW

TEATR

nieczynny

KINA

ZORZA (ul. 3 Maja) - Pamiętnik pani Hanki (panor., pol. 1. 16) sob. godz. 16, 18.30 i 20.45, niedz. godz. 16, 18.15 i 20.20, APOLLO (ul. 3 Maja) - sob. - Być albo nie być (USA 1. 16) godz. 15.45, 18.10, 20.20 niedz. - Zbrodniarz i panna (pol. 1. 16) godz. 16, 18.05, 20.10, GOPLANA (Staromieście) - sob. - W białych dzień (szwajc. 1. 18) godz. 17 i 19, niedziela - Cplowiek idzie za siołcem (radz. 1. 8) godz. 15, 17, 19, LETNIE (Al. Komunistów) - sob., niedz. - Obcy w domu (fr. 1. 16) godz. 20, MEWA (ul. Dąbrowskiego) - sob. - Dwa oblicza zemsty (USA 1. 16) godz. 16, niedz. - Klub kawalerów (panorama, pol. 1. 16) godz. 18, 20, PRZODOWNIK (ul. Pstrowskiego) - Pożegnanie z bronią (panorama, USA 1. 18) sob. godz. 17.30, 20.15, niedz. godz. 15, 17.45, 20.30, SWIT (ul. Langiewicza) - nieczynny, WDK (ul. Okrzei) - nieczynny.

PORANKI DLA DZIECI

ZORZA - Niewidomy muzyk (radz. 1. 12) godz. 10, APOLLO - Szklany pantofelek (radz. 1. 7) godz. 10 i 12.05, GOPLANA - Olimpiada (pol. 1. 9) godz. 11, MEWA - Kot i sarenka (USA 1. 10) godz. 11, PRZODOWNIK - Świąteczka (fr. 1. 7) godz. 10.30, WDK - Na jedynym drzewie (chiń. 1. 7) godz. 10

BRZÓZÓW Robotnik - niedz. - Rocco i jego bracia (wl. 1. 18), DEBICA Uciecha - sobota - Czyste szaleństwo (USA 1. 18) niedziela - Gangsterzy i filantropi (pol. 1. 14), Gryf - sob. - Tysiąc oczu dr Mabuse (NRF 1. 16), niedz. - Długi dzień (radz. 1. 18), Kosmos - niedz. - Trudne godziny (radz. 1. 14), GORLICE Górnik - sob., niedz. - Diabeł morski (radz. 1. 12), Wiarus - sob., niedz. - Europolis (rum. 1. 16), JAROSŁAW Gdynia - sob., niedz. - Świata na mordce (fr. 1. 16), Oka - sob. - Ocean Lodowaty wzywa (czes. 1. 12), niedz. - Zomierz i bohater (NRF 1. 16), JASŁO Syrena - sob., niedz. - Grzech (fr. 1. 18), KROSNO Florian - sob. - Poślubny reis (ang. 1. 18), niedz. - Dwa oblicza zemsty (USA 1. 16), Kalina - sob., niedz. - Cyrk (radz. 1. 14), KOLBUSZOWA Grażyna - sob., niedz. - Dzievczeta (radz. 1. 14), LESKO Jutrzenka - sob., niedz. - Uwrozczenie (wl. 1. 16), LUBACZÓW Melodia - niedz. - Burza nad stepem (ug. 1. 16), LEZAJSK Radość - niedz. - Kanciarze i spółka akcyj-

na (ang. 1. 18), LAŃCUT Znicz - sob., niedz. - Gdzie rzeki blyszczą w słońcu (czes. 1. 18), MIELEC Bajka - sob., niedz. - Rozwód po włosku (wl. 1. 18), DK - sob., niedz. - Orkiestra wojskowa (weg. 1. 14), Tęcza - sob., niedz. - Dwie sroki za ogon (radz. 1. 12), NISKO San - Liliomfi (weg. 1. 16), niedz. - Przepustka na ład (radz. 1. 12), PRZEMYSŁ Bałtyk - sob., niedz. - Ostatni kurs (pol. 1. 16), Kosmos - sob., niedz. - Piękna Lureta (NRD 1. 16), Olimpia - sob. - Vera Cruz (USA 1. 18), niedz. - Prawda (fr. 1. 18), Roma - sob., - Piękna tancerka (fr. 1. 18), niedz. - Ewakuować miasto (radz. 1. 12), PRZEWORSK Warszawa - sob., niedz. - Wszyscy na scenie (USA 1. 16), ROPCZYCE Przyjaźń - sob., niedz. - Szkarłatne żagle (radz. 1. 18), SANOK Pokój - sob., niedz. - Sprawa Niny „B” (fr. 1. 18), San - niedz. - Dom z facyjaty (radz. 1. 16), STALOWA WOLA Ballada - sob., niedz. - Droga do przystani (radz. 1. 14), niedz. - Kozara (ug. 1. 18), DK - sob., niedz. - Igraszki miłosne (fr. 1. 18), STRZYŻÓW Odrodzenie - sob., niedz. - Rewia snów (aust. 1. 16), TARNOBRZEG Wista - sob., niedz. - Podpisano Arsen Lupin (fr. 1. 16), USTRZYKI Orzeł - sob., niedz. - Teresa prowadzi śledztwo (czes. 1. 18).

RADIO

SOBOTA

Program I Wiadomości: 5.00 6.00 7.00 8.00 12.05 15.00 17.00 20.00 23.00 9.05 Muzyka i aktualności 8.50 „Rozmowy na tematy prawne” 10.10 „Mówi Technika” 11.30 „Rodzice a dziecko” 13.00 „Na weselo” 15.25 „Na wczasy z piosenką” 16.35 Program młodzieżowy 17.05 „Radłowy poradnik językowy” 18.00 „Najciekawszy proces” 18.45 Kabarek reklamowy 20.30 Podwieczorek przy mikrofonie 22.00 „4x15 minut słynnych orkiestr tanecznych” 23.10-23.40 „Na dobranoc”

Program II

Program dnia: 5.17 13.40 Wiadomości: 5.30 7.30 8.30 12.05 16.00 19.00 21.00 23.50 10.20 Na różnych instrumentach 10.40 „Poranek” - opow. 12.15 Polskie melodie ludowe 12.35 „Echa Ameryki Łacińskiej” 13.10 Kultura plinno poszukiwana 14.30 Wałce polskich kompozytorów 14.45 „Błękitna sztafeta 15.30 Dla dzieci - słuch. pt. „Królowa Jezior” 16.05 „Sobotni podwieczorek” 18.50 Felieton M. Jorsta 19.30 „Matyskiakowie” 21.40 Muzyka taneczna 22.00 Zespół „Dziwiątko”

Rozgłośnia Rzeszowska PR

19.00 Radio-reklama 13.15 Audycja aktualna 13.25 Magazyn w języku ukraińskim J. Czarnobaj 13.45 Koncert

żyteń 14.25 Radio-reklama 16.05 Radzieckie piosenki rozrywkowe 16.30 Raptularz kulturalny 16.40 Rzeszowski magazyn aktualności.

Ogólnopolski program TV Warszawa

10.00 „Rok przestępny” - film fab. radz. 17.55 Program dnia 18.00 „Ostatni akt” - film fab. aust. 19.50 „Do branoc” 20.00 Dziennik 20.30 „Wieczorne rozmowy” 22.35 „Rok przestępny” - film fab. radz.

Katowice

„Telewizja Katowice informuje”.

NIEDZIELA

Program I

Program dnia: 5.40 15.05 Wiadomości: 5.00 6.00 7.00 8.00 12.05 15.00 17.00 20.00 23.00 9.05 „Fala 56” 10.00 Dla dzieci przedszk. - „Szkoła na leśnej polanie” 10.20 Koncert żyteń 12.10 Felieton z cyklu: „Plamy na mapie” 12.50 „Niezłoty kiermasz” 14.15 „Zielony magazyn” 14.30 „W Jeziorach” 15.00 „Kultura plinno poszukiwana” 16.30 Teatr PR - „Niemy” 17.55 Muzyka taneczna 18.00 Wyniki Toto-Lotka 18.45 Zespół „Dziwiątko” 19.25 „Wspomnij mnie” 20.30 „Matyskiakowie” 21.00 „Niedzielne wieczory muzyczne” 22.40 „Pan Tadeusz” - fragm. 23.10 „Czar Hiszpanii”.

Program II

Program dnia: 6.17 13.40 Wiadomości: 6.30 7.30 8.30 12.05 16.00 19.00 21.00 23.50 8.35 „Radioproblemy” 9.20 Felieton literacki 9.30 „W rytmie polki i walca” 10.30 „Wybrane nowele” 11.20 „Zespół Dziwiątko” 13.15 Felieton przyrodniczy 13.30 Moskwa z melodią i piosenką 14.00 „W niedzielne popołudnie” 15.00 Dla dzieci - słuchowisko „Doktor Dolly i jego zwierzęta” 17.05 Felieton n. t. międzynarodowe 18.05 Radio-wy Teatr Młodych - „Przed polskim prokuratorem” 20.00 Rewia piosenek 21.22 Wiadomości sportowe 22.30 Muzyka taneczna.

Rozgłośnia Rzeszowska PR

14.00 Opowieści wędrownicza w oprac. W. Wala.

Ogólnopolski program TV Warszawa

13.05 Program dnia 13.10 Koncert muzyki poważnej 14.00 „Przygody dziwnego psa Huckleberry” 14.30 „O nas i dla nas - dla dzieci - filmowa kronika miesiąca 15.00 Niedzielna biesiada 15.45 „Ulica Andrzeja Krutikowa” - film fab. radz. (12 l.) 17.05 Recital aktorski K. Opalińskiego 17.50 Sprawozdanie sportowe 18.45 „Długa wojna światowa” - teleturniej 19.50 „Do branoc” 20.00 Dziennik 20.30 „Kwadran recenzenta” 20.45 „Sportowa niedziela” 21.15 Film fabularny.

SPORTOWY ROZKŁAD JAZDY

SOBOTA

KOSZYKÓWKA ELIMINACJA DO I MISTRZOSTW EUROPY w koszykówce juniorów W RZESZOWIE: (hala WOSS ul. Pułaskiego, godz. 19.00) HOLLANDIA - POLSKA

PIŁKA NOŻNA

I Liga W KRAKOWIE: Wisła - Unia II Liga W RZESZOWIE: Stal Ib - Wisłoka (godz. 16.30) W JAROSLAWIU: Bieszczady - Polna (godz. 17.00) W STALOWEJ WOLI: Stal - JKS (godz. 17.00)

NIEDZIELA

KOSZYKÓWKA

ELIMINACJA DO I MISTRZOSTW EUROPY w koszykówce juniorów W RZESZOWIE: (hala WOSS ul. Pułaskiego, godz. 19.15) NRD - POLSKA

PIŁKA NOŻNA

I Liga W RZESZOWIE: Stal - ŁKS (godz. 16.30)

II Liga W BYDGOSZCZY: Polonia - Rapid

W KRAKOWIE: Garbarnia - Karpaty (17.00) W POZNANIU: Lech - Piast W CZESTOCHOWIE: Raków - Górnik W GDANSKU: Lechia - Lublinianka W MIELCU: Stal - Cracovia (godz. 17.00) WE WROCLAWIU: Śląsk - Wawel

III Liga

W KROSNIU: Karpaty - Resovia (godz. 17.00) W PRZEMYSLU: Czujaj - Walec (godz. 17.00) W GORLICACH: Górnik - Stal Ib Mielec (godz. 17.00)

A KLASA

W PRZEMYSLU: Polonia - Stal Gorzyce (godz. 17.00) W RZESZOWIE: Resovia Ib - Stal Łańcut (godz. 11.00) W PRZBYSZOWCE: LZS - Naładzię (godz. 14.45) W JAROSLAWIU: JKS Ib - Start (godz. 17.00) W NOWEJ DEBIE: Stal - Stal Ib St. Wola (godz. 17.00) W BOGUCHWALE: Izolator - Zenit (godz. 10.30) W PRZEWORSKU: Orzeł - Start (godz. 17.00)

W DEBICY: Wisłoka Ib - Stal Sanok (godz. 17.00)

ZAPASY

Liga terytorialna W KRAKOWIE: Garbarnia - Wisłoka Debica W MYSLANICACH: Dalin - Stal Rzeszów W BIEZANOWIE: Bieżanowlanka - Bieszczady Rzeszów

TURNIEJ SPARTAKIADOWY

SIATKÓWKA MĘCZYZNI LZS Jasło - Stal Mielec LZS Ustrzyki - Grunwald Rzeszów Stal St. Wola - TKKF Jarosław KOBIECY LZS Ustrzyki - Stal Rzeszów Orzeł Przeworsk - TKKF Jarosław Polonia Przemyśl - Stal N. Deba

KOSZYKÓWKA

MKS Jarosław - Polonia MKS Znicz St. Wola - Stal Łańcut Resovia - Górnik (niedziela - hala WOSS - godz. 11.00) Karpaty - Stal Mielec KOBIECY Gorlice - Krosno Przeworsk - Przemyśl

OGŁOSZENIA RÓŻNE

WYDZIAŁ Zaoczny Technikum Drogowego w Jarosławiu, ul. Szkolna i tel. nr 482 zawiadamia, że wpisy trwają do dnia 15 września 1963 r. Warunki przyjęcia: 19 lat i praca w drogownictwie. G-1542/3.

POMOC domowa potrzebna natchymiał, Tadeusz Majka Rzeszów, Krakowska 37b, G-1765/1.

PEŁNOLETNIA pomoc domowolcepkową przyjmę, Wrocław, Jedności Narodowej 179, Zomer. K-1851/1.

UCZENNICĘ do krawiectwa damskiego i dziecięcego, z zakwalifikowaniem - przyjmę, Zgłoszenia listownie z życiorysem, Kurek Jadwiga, Katowice, Kościuszki 14, K-1850/2.

WYPRZEDAJE urządzenie mlyna (żytnio-pszennego). Wszystkie maszyny w dobrym stanie, M. Kanarek, Kraków, Mazowiecka 35 K-1820/3.

FUTRA wszelkiego rodzaju, najnowsze fasony wykonuje, przerabia, odświeża, renowacja futer baranich - pracownia kunszterska „Lucyna” Kraków, Długa 9, K-1769/8.

SPRZEDAM parcele budowlaną 2000 m² rozpoczęła budowa (prawnice), Rzeszów - Starotwa (obok postacji) tel. 50-89 od 17-21, G-1789/1.

„WARSZAWA” stan dobry sprzedam, Cebulak zam. w Tywnoli 134 pow. Jarosław, Wiadomości: tel. 562 Łańcut, G-1768/1.

SPRZEDAM „Wartburga” stan b. dobry, Rzeszów, ul. Grunwaldzka 40/5 (godz. 17-18), G-1771/1.

SPRZEDAM dom w Rozwadowie Po kupnie wolne mieszkanie. Wiadomości: Rozwadow, 3 Maja 23, G-1753/1.

ZAMIENIE lub sprzedam domek jednorodzinny drewniany w Krzynie - Zdroju na podwórku w Bieszczadach, Wiadomości: Sandmierz, Waryńskiego 11, Zofia Radio, Pg-1936/2.

Zespół Rzeczoznawców Techniki Samochodowej POSZUKUJE

w Rzeszowie w centrum miasta pokoju na cele biurowe w godzinach od 8-16 prócz niedziel. Warunki do omówienia. Wiadomość telefonicznie 33-44 od godz. 8-16, K-1852/1

KOMUNIKAT

W związku z przebudową torów w stacji Rzeszów

wstrzymuje się kursowanie pociągów

na linii Rzeszów - Głogów - Rzeszów w dniu 1 września br. od godz. 6 do dnia 2 września godz. 6. Podróżnych, którzy posiadają bilety miesięczne pracownicze PRZEWOZIC BĘDZIE PKS AUTOBUSAMI w godzinach zgodnie z rozkładem jazdy PKP. Wyjazd z Rzeszowa z placu przy budynku Poczty nr 2, z Głogowa - z placu przy dworcu kolejowym. K-1859/1

UWAGA HODOWCY

ZWIERZĄT FUTERKOWYCH ROŚLINOŻERNYCH

Wojewódzki Związek Hodowców Drobnego Inwentarza w Rzeszowie organizuje

konkurs wychowu i pielęgnacji

zwierząt futerkowych roślinożernych (króliki, nutrie). Szczegóły konkursu zawarte są w regulaminie, który znajduje się do wglądu w kołach powiatowych Związku HDI, w Wydziałach Rolnictwa Prezydów Powiatowych Rad Narodowych, Powiatowych Zarządach Kółek Rolniczych oraz Prezydium Gromadzkich Rad Narodowych województwa rzeszowskiego. Dla zwycięzców konkursu przewidziane są cenne i atrakcyjne nagrody rzeczowe. Jarosławskie Przedsiębiorstwo Obrotu Surowcami Włókienniczymi i Skórzanymi w Jarosławiu K-1853/2

Zarząd Oddziału Związku Inwalidów Wojennych

PRL w Rzeszowie

prosi wszystkich inwalidów wojennych - wojskowych posiadających inwalidztwo powyżej 45 proc., aby do dnia 30 września 1963 r. doręczyli do Zarządu Oddziału ZIW w Rzeszowie, pl. Wolności nr 1 po jednym zdjęciu o rozmi. 4x5 oraz książką inwalidzką wydaną przez ZUS w celu uzyskania ulgowych legitymacji na przejazd autobusami Miejskiego Przedsiębiorstwa Komunikacyjnego. K-1856/1

PRZETARGI

K-1855/1. Miejskie Przedsiębiorstwo Gospodarki Komunalnej w Sanoku ogłasza przetarg na wykonanie regulacji potoku „Dworzyńska”, remontu hotelu „Bieszczady” oraz wymianę kanalizacji burzowej w Sanoku, przy ul. Nowotki. Oferty należy składać do dnia 9 września 1963 r. Otwarcie ofert nastąpi w dniu 11 września 1963 r. w biurze MPKG w Sanoku, plac Rewolucji Październikowej 15. Dokumentacja na w/w prace jest do wglądu w biurze MPKG w godz. od 8 do 12. Przedsiębiorstwo zastrzega sobie prawo wyboru oferenta. Roboty należy wykonać do dnia 31 października 1963 r. W przetargu mogą wziąć udział przedsiębiorstwa państwowe, spółdzielcze i prywatne.

K-1854/1. Miejskie Przedsiębiorstwo Remontowo-Budowlane w Jasle ogłasza przetarg na dostawę 300 ton piasku rzecznego (do wypraw). W przetargu mogą brać udział przedsiębiorstwa państwowe, spółdzielcze i osoby prywatne. Oferty należy składać w Dziale Zaopatrzenia MPRB w Jasle, Rynek 12 do dnia 8 września br. z adnotacją na kopertach „Oferta”. Zleceniodawca zastrzega sobie prawo wyboru oferenta bez podania przyczyn.

Druk: Rzeszowskie Zakłady Graficzne L-1361

LaMIGŁÓwka dla WARIATÓW PATRICK QUENTIN TYTUŁ ORYGINAŁU „PUZZLE FOR FOOLS”

Równocześnie z tragiczną śmiercią pańskiej małżonki zginęło i pana zainteresowanie teatrem. Ale on urodził. To tylko kwestia czasu - powiedzieliby może nawet, że to kwestia... dni. Nie orientowałem się, ku czemu zmierza, on zaś mówił dalej: - Pograżony w rozmyślności nad własnym problemem, nie widzi pan, że i inni ludzie je także mają. Stracił pan kontakt z życiem. Tu zrobił krótką pauzę nim podjął ten temat dalej: - Ot, choćby ja w tej chwili... I ja także mam bardzo poważny problem przed sobą do rozwiązania, i chciałbym, żeby mi pan w tym pomógł. A może, pomagając mi, pomoże pan równocześnie sobie. Dziwną rozkosz sprawiała mi świadomość, że nie jestem traktowany jak jakiś ponury „casus” z podręcznika psychopatologii. Otuliłem się mocniej płemem siostry Brush i poprosiłem skinieniem głowy, żeby mówił dalej. - Pan twierdzi, że pan słyszał dzisiaj w nocy swój własny głos - mówił dalej spokojnie doktor Lenz. - Możliwe, że to pański stan zdrowia każe panu przypuszczać, iż to był głos pana. Ja jednak nie wątpię, że za tym przeżyciem kryje się coś istotnego, rzeczywistego. Bo widzi pan... To nie jest pierwszy niepokojący wypadek, o jakim ostatnio słyszę. - Pan doktor sądzi więc...? Szare oczy doktora Lenza stały się bardzo poważne. - Jak panu wiadomo, nie przyjmuję do mojego sanatorium chorych nieuleczalnych. Każdy, przybywający tutaj pacjent cierpi na jakies zaburzenia psychiczne czy nerwowe. Wielu z nich jest - że się tak wyrażę - „na krańcach”..., czyli innymi słowy, grozi im poważne niebezpieczeństwo permanentnego postradania zmysłów. Ja jednak nie biorę na siebie odpowiedzialności za przypadki bezna-

dzienne. Jeżeli taki przypadek skonstatuję w moim zakładzie, zwracam się do krewnych z radą, by przeniesiono chorego do jakiegoś zakładu państwowego. Na podstawie wielu drobnych incydentów, jakie miały miejsce ostatnio, mam wrażenie, że w tej chwili mamy właśnie wśród nas takiego pacjenta czy pacjentkę. Podsunął mi papierosicę, z której z rozkoszą wyjąłem jednego papierosa. - Zdumiałby się pan, panie Duluth, gdyby pan wiedział, jak niesłychanie trudno jest położyć palec na właściwej przyczynie nerwowego zaburzenia czy też urazu psychicznego. W gruncie rzeczy nie jesteśmy w stanie stwierdzić na podstawie kart chorobowych, badań fizycznych i psychicznych - a nawet na podstawie najbardziej drobiazgowych obserwacji - w jakim stopniu dany pacjent jest nie-normalny umysłowo. - A jednak pan doktor przypuszcza, że ktoś z pana chorych rozmyślił, z sobie tylko wiadomymi, zwiariowanych powodów, usiłuje wprowadzić tu zamieszanie, straszyc pacjentów?... - Tak... to zupełnie niewykluczone. A szkody, jakie taka osoba może spowodować, są wprost nieobliczalne. Przy tym typie pacjentów, jakich tu mamy, nawet najmniejszy wstrząs może przyczynić się do opóźnienia rekonwalescencji o całe miesiące - a niekiedy w ogóle uniemożliwić powrót do zdrowia. Jako człowiek, mający wiele do czynienia z ludźmi teatru i doktorami, wie pan najlepiej, co to za przeważliwione, uczulone typy i jak byle głupstwo potrafi wytrącić ich zupełnie z równowagi. Wywoły doktora Lenza ogromnie mnie interesowały. Zapominając, że sam jestem przecież pół-wariatem, oblaśniałem się ciałnie płemem i zacząłem zadawać memu rozmowcy mnóstwo pytań. Doktor Lenz był zastanawiająco wylewny; powiedział mi zupełnie szczerze, że nie jest w stanie zlokalizować tych zakłóceń w żadnym określonym miejscu, czasie czy osobie. Może tylko stwierdzić, że są tu jakies wyrotowe wpływy i że w związku z tym niepokoi się o losy swego zakładu. - Moja odpowiedzialność jest ogromna - mówił. - Jasne, że dla mnie, zarówno jako dla człowieka, jak i lekarza psychiatry, najważniejsze jest, jak najszyciej wylecienie pacjenta i przywrócenie go normalnemu życiu. Ale zachodzą tu jeszcze i inne komplikacje... Ot, weźmy na przykład sprawę takiego pana Stroubla. To niewątpliwie jeden z największych dzisiaj dyrgentów na świecie. Cały świat muzyczny oczekuje niecierpliwie jego ponownego ukazania się na estradach koncertowych. Dyrekcja Zachodniej Orkiestry Symfonicznej wyznaczyła nawet dotację w wysokości dziesięciu tysięcy dolarów dla mojej instytucji, płatną w dniu opuszczenia sanatorium przez Stroubla. Kuracja przebiegała dotychczas nadzwyczaj pomyślnie, aż nagle w ostatnich dniach nastąpiło nagłe pogorszenie.

(C. d. n.)

TYLKO DLA KINOMANÓW

PAMIĘTNIK PANI HANKI

Dziś, 31 (1944) godz. 16 w kinie „Zorza” odbędzie się uroczysta premiera nowego polskiego filmu...

WE WRZESNIU zobaczyliśmy na naszych ekranach trzy nowe polskie filmy...

„MANSARDA” — ten burzowy szerokoekranowy film przenosi nas w wiek XIX...

„MILCZENIE” — która go akcja rozgrywa się bezpośrednio po zakończeniu wojny w prowincjonalnym miasteczku...

Bohaterem filmu jest kilkunastoletni chłopiec — sierota, który traci wzrok w wypadku...

„O SZOSTER WIECZO-REM PO WOJNIE” — ob- lizuje w melodijne pio- senki...

„KAPITAN” — film o przygodach i przygodach grupy pasażerów, legacji amerykańskiej...



Kadr z filmu „PAMIĘTNIK PANI HANKI”.

Młodzieżowy film „PIE- TNASTOLETNI KAPITAN” jest to adaptacja popularnej powieści...

„BYŁEM MONTGOME- RYEM” — produkcja angiel- ska, jest to sensacyjno- wojenna komedia...

„SONATY” — barwny film produkcji hiszpańsko- meksykańskiej...

„ZBRODNIA” — film produkcji włosko-francu- zkiej, której twórcą jest Mario Camerini...

„KAPITAN” — film o przygodach i przygodach grupy pasażerów, legacji amerykańskiej...

udafowej trasy, by wyko- nad specjalne zadania. Film jest ekranizacją po- wieści Wolfganga Schrey- ra...

Na uwagę zasługuje film produkcji szwedzkiej p. LUDBOJCZY. Podstawą dramatycznej filmu jest proces w Norwembdze...

„SKRADZIONO BOM- BE” — to komedia satyry- czna produkcji rumuńskiej. Konwencje tego filmu przypominają...

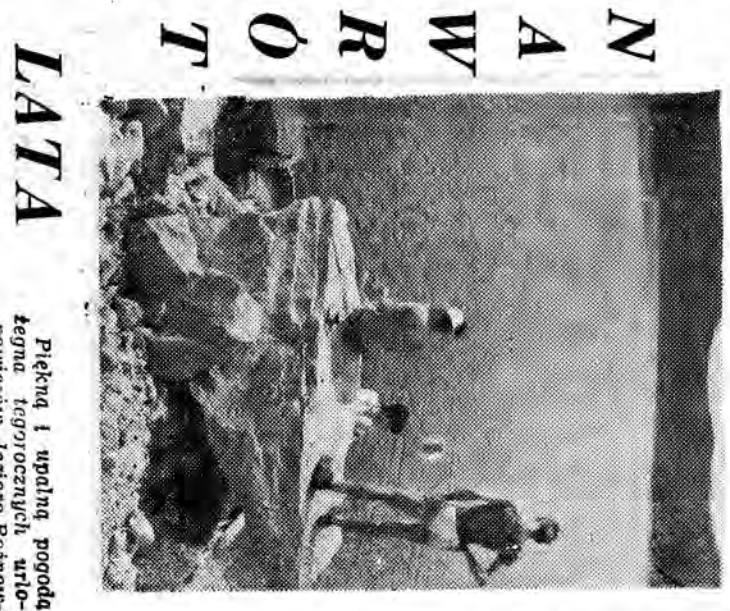

Piękna i upalną pogodą tegorocznych urlo- powiczy Jezioro Roznow- skie.

CAF Jot. OLSZEWSKI

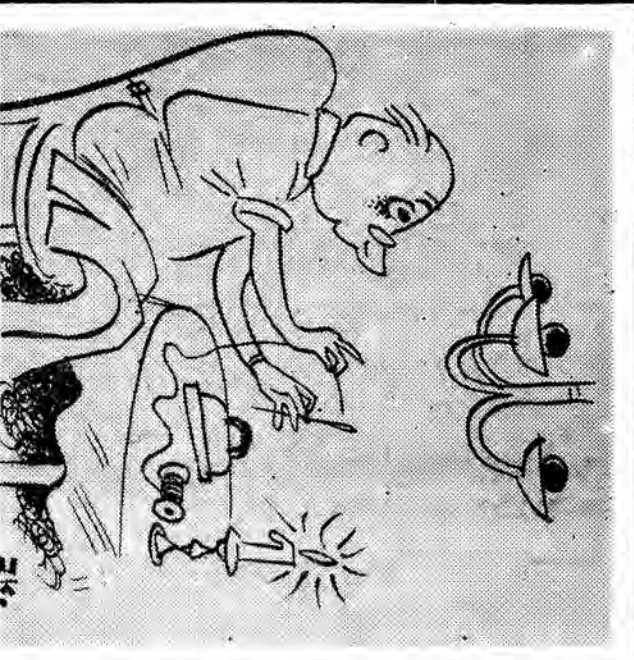

Abonament drugiego kwartału rozprowadzany obiegł przez ogólna ter- nowe PZP oraz sklepy fi- lialistyczne obejmujące 5 wydań, składających się z 28 zeszytów.

W skład wyżej wymie- nionego abonamentu wcho- dzi seria „Szałki żaglowe” — 8 zeszytów, „20 roczni- ca powstania w getcie” oraz 100 rocznica Czerwono- narodowego Krzyża — razem 2 zeszyty, „Gady i plazy chronione” 12 wartości i ostatnia se-

Gdy dżubny rucha elektroni wybiera się na zabawę energety- ków...

HUMOR POD WYSOKIM NAPIĘCIEM

— No, a teraz gamo- ntu, podaj mi Kleszcze...

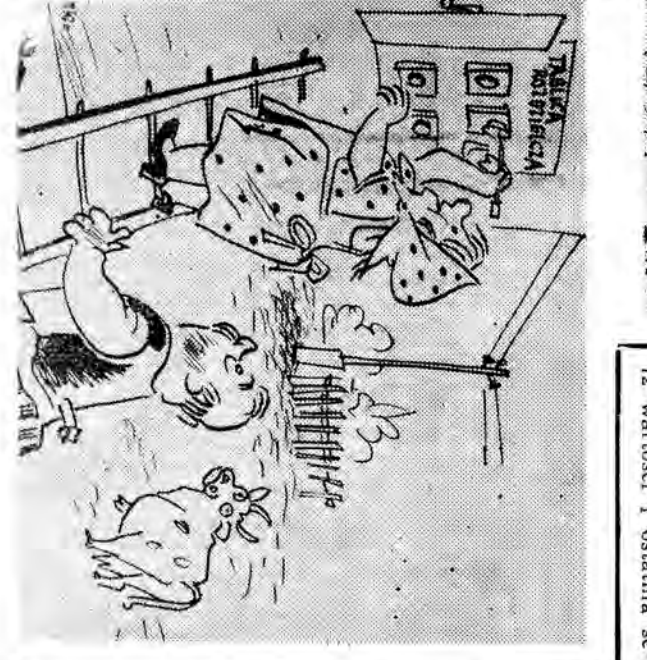

POLSKA TV na Międzynarodowych Festiwalach w Aleksandrii i Londynie

Pełna plorowy polski TV wernis naził w dwóch wiel- kich Międzynarodowych Festi- walach Filmów Telewizyj- nych, które odbędą się na je- steni br. w Aleksandrii i Lon- dynie.

Na wreszłowe spotkanie w Aleksandrii, w którym we-ź- mie udział kilkadziesiąt awia- tówch telewizyj wyżyamy 4 filmy. Wśród nich oparty na noweli St. Leona fantastyczny film „Wroclaw Marz” Nowicki i Jerzy Sztajdel oraz film a- nimowany „Dinozaurus” — Wi- tołda Gierza.

NIETRUDNO ZGADNĄĆ REBUS. A puzzle grid with a cartoon illustration of a man and a woman. Text: Odpadną aktualne wez- wanie, którego wyrazi- zacyniają się od liter P.K.D.N.

KWADRAT MAGICZNY. 1) tytuł meksykańskiego filmu, 2) postać z paru pol- skich komedii filmowych, 3) matka Apollina i Arie- midy, 4) imię dwu króliów czeskich, 5) mikroskopijne pierwiolniki, 6) król Wszy- gotów, zdobywca Rzymu.

HOMONIM. Ruszają w pole z pierw- szą... Włec Jan swój wcześniej dewnie...

Za trafne rozwiązanie przynajmniej jednej z tych zagadek przestane do 14 dni pod adresem: Oddział Nowin Rzeczowskich w Przemysłu, ul. Waryńskie- go 15, „Zagadki z nr 206 (4417)” przetraczone sa 3 nagrody (bony książkowe).

Rabusiki: herbatka (herb- „akti” wsi rubus) i al nina, kakao (Osa ka llera-ga font), Kalambarzy: lipiec, joniik, celibat, kping, migrena, kl- Janka, obszykka. Nagrody wylosowali: I ZHI- GNIEW GIERLIKOWI — Jelenia Góra, II EDWARD PARTY- KIEWICZ — Jarosław, III MARIA RACZK OWSKA — Pizemysł.